

ФЕДЕРАЛЬНАЯ СЛУЖБА ГОСУДАРСТВЕННОЙ СТАТИСТИКИ
ТЕРРИТОРИАЛЬНЫЙ ОРГАН ФЕДЕРАЛЬНОЙ СЛУЖБЫ
ГОСУДАРСТВЕННОЙ СТАТИСТИКИ ПО КУРСКОЙ ОБЛАСТИ

СВОДНЫЙ
СТАТЕЖЕГОДНИК
КУРСКОЙ ОБЛАСТИ

Статистический сборник

Курск
2009

**ББК 65.051.9(2К)
С25**

Редакционный совет:

О.С. Князев - председатель,
Н.Г. Бурцева, В.В. Воробьева,
С.А. Ляхова, О.В. Ломыкина,
Е.В. Посашкова, И.В. Помялова,
Т.Н. Соловьёва, Н.И. Усенко – члены совета

Сводный **статсжегодник** **Курской** **области.** **2009:** Статистический сборник /
Территориальный орган Федеральной службы государственной статистики по Курской области. –
Курск, 2009.– 471 с.

В сборнике представлены официальные статистические данные о социально - экономическом положении Курской области в 2008 г. в сравнении с предыдущими годами. В основных разделах сборника данные показаны в динамике с 2002 г. по 2008 г., в сводной таблице - в более длительной динамике.

Данные приведены с учетом сопоставимости показателей, периода их разработки и начала статнаблюдения. По ряду показателей информация представлена по видам экономической деятельности. Некоторые показатели приведены в разрезе субъектов Российской Федерации, входящих в Центральный федеральный округ, что позволяет провести сопоставления и получить всестороннюю сравнительную информацию.

Данные рассчитаны в соответствии с принципами современной методологии, что позволяет сопоставить их с международными показателями.

Сборник предназначен для широкого круга пользователей: высшего управленческого персонала, руководителей и специалистов предприятий и организаций, предпринимательских структур, научных работников, преподавателей, студентов и учащихся учебных заведений, библиотек, средств массовой информации, частных лиц, для всех, кому нужна объективная и разносторонняя информация об экономике и социальной сфере области, её городов и районов.

ББК 65.051.9(2К)

© Территориальный орган
федеральной службы
государственной статистики
по Курской области, 2009

E-mail: stkursk@kursknet.ru
<http://kurskstat.gks.ru>

ПРЕДИСЛОВИЕ

Территориальный орган Федеральной службы государственной статистики по Курской области предлагает Вашему вниманию очередной выпуск статистического сборника, который выходит в юбилейный для области год – год 75-летия со дня ее образования.

13 июня 1934 года было подписано Постановление Президиума Всероссийского Центрального Исполнительного Комитета о разделении Центрально-Черноземной области на две области: Воронежскую и Курскую. Центром Воронежской области считать город Воронеж, Курской – город Курск.

Учитывая это событие, открывает ежегодник раздел «Курская область-начало пути», где приведены: краткая историческая справка об образовании Курской области, данные о социально-экономическом положении области с 1934 по 2000 годы.

Сборник является наиболее полным ежегодным информационным изданием, отражающим явления и процессы, происходящие в экономической, социальной сфере области и подготовлен на основе данных, получаемых органами государственной статистики от предприятий, организаций, населения путем проведения переписей, выборочных обследований и других форм статистического наблюдения, данных территориальных структур федеральных органов государственной власти, иных федеральных государственных органов – субъектов официального статистического учета.

В сборнике представлена информация об основных социально-экономических показателях развития Курской области, приведена характеристика географических и климатических условий области, состояния окружающей среды.

Широко представлена информация о населении, его занятости и уровне благосостояния. Приведенные в ежегоднике показатели системы национальных счетов характеризуют макроэкономические аспекты функционирования экономики области.

Один из разделов сборника содержит общую характеристику организаций, информацию о малом предпринимательстве, деятельности организаций с участием иностранного капитала и приватизации.

Значительное место в сборнике отведено показателям, которые характеризуют положение в организациях отдельных видов экономической деятельности. Приведены сведения о финансовом состоянии организаций, инвестициях, ценах и тарифах. Один из разделов посвящен внешнеэкономической деятельности.

В ежегоднике представлены статистические данные о социально-экономическом положении областей, входящих в Центральный федеральный округ, позволяющие провести сопоставления и получить всестороннюю информацию.

Заключительный раздел сборника представляет данные по международным сравнениям России с зарубежными странами.

Более подробная информация по отдельно взятым вопросам социально-экономического положения Курской области публикуется в других статистических изданиях Курскстата, перечень которых приведен в конце настоящего статистического ежегодника.

Территориальный орган Федеральной службы государственной статистики по Курской области информирует:

Первичные статистические данные, содержащиеся в формах федерального статистического наблюдения, являются информацией ограниченного доступа, не подлежат разглашению или распространению и используются только в целях формирования официальной статистической информации (Федеральный закон Российской Федерации от 29 ноября 2007 г. № 282-ФЗ "Об официальном статистическом учете и системе государственной статистики в Российской Федерации").

Органы государственной статистики имеют право комментировать неправильную интерпретацию или неправильное использование официальных статистических данных.

Органы государственной статистики не отвечают за достоверность данных, самостоятельно разрабатываемых и публикуемых иными ведомствами, органами власти и управления, коммерческими и некоммерческими организациями, их должностными лицами без участия органов государственной статистики.

Сокращения

мм	– миллиметр	муб	– миллионов условных банок
м	– метр	л.с.	– лошадиная сила
п.п.	– процентный пункт	руб.	– рубль
пог. м	– погонный метр	долл.	– доллар
м ²	– квадратный метр	г.	– год
м ³	– кубический метр	шт.	– штука
км	– километр	л	– литр
км ²	– квадратный километр	дкл	– декалитр
г	– грамм	га	– гектар
кг	– килограмм	экз.	– экземпляр
т	– тонна	р.	– раз
т.км	– тонно-километр	тыс.	– тысяча
кВт	– киловатт	млн.	– миллион
кВт.ч	– киловатт- час	млрд.	– миллиард
туб	– тысяч условных банок	трлн.	– триллион

В сборнике приняты условные обозначения:

- явление отсутствует;
- ... данных не имеется;
- х сопоставление невозможно
- 0.0 значение показателя меньше единицы измерения

В отдельных случаях незначительные расхождения между итогом и суммой слагаемых объясняются округлением данных.

Сведения за предыдущие годы по отдельным показателям уточнены по сравнению с опубликованными ранее, за 2008 г. в отдельных случаях являются предварительными.

СОДЕРЖАНИЕ

КУРСКАЯ ОБЛАСТЬ – 75 ЛЕТ	9
1. ОСНОВНЫЕ СОЦИАЛЬНО-ЭКОНОМИЧЕСКИЕ ХАРАКТЕРИСТИКИ КУРСКОЙ ОБЛАСТИ	21
Основные социально-экономические показатели	22
Социально-экономическое положение Курской области в 2008 г.	24
2. УСТРОЙСТВО ОБЛАСТИ	33
Законодательная и исполнительная власти	34
Административно-территориальное устройство курской области	34
Территория и административно-территориальное устройство	35
Муниципальное территориальное деление курской области	36
Число религиозных организаций	38
3. ГЕОГРАФИЧЕСКОЕ ПОЛОЖЕНИЕ И ПРИРОДНЫЕ РЕСУРСЫ	39
Границы	40
Рельеф	40
Климат	40
Почвы	40
Животный мир и рыбные ресурсы	41
Центрально-черноземный биосферный заповедник	41
Распределение земельного фонда по категориям	41
Лесные ресурсы	42
Водные ресурсы	42
Полезные ископаемые	43
4. ОХРАНА ОКРУЖАЮЩЕЙ СРЕДЫ	47
Охрана окружающей среды	48
Методологические пояснения	52
5. НАСЕЛЕНИЕ	53
Оценка численности населения	54
Общие показатели воспроизводства населения	61
Браки и разводы	64
Рождаемость	65
Смертность	66
Смертность по причинам смерти	68
Миграция	71
Методологические пояснения	78
6. ТРУД	79
Занятость и безработица	80
Прием и выбытие работников, использование рабочего времени	86
Условия труда, производственный травматизм	87
Методологические пояснения	92

7. УРОВЕНЬ ЖИЗНИ НАСЕЛЕНИЯ	93
Основные социальные гарантии, установленные законодательством российской федерации.....	94
Доходы населения.....	95
Социально-экономическая дифференциация населения по доходам.....	99
Структура потребительских расходов и потребление продуктов питания.....	104
Жилищные условия населения.....	108
Правонарушения.....	112
Методологические пояснения.....	114
8. ОБРАЗОВАНИЕ	115
Дошкольное образование.....	116
Общее образование.....	117
Начальное профессиональное образование.....	120
Высшее и среднее профессиональное образование.....	121
9. ЗДРАВООХРАНЕНИЕ	123
Лечебно-профилактическая помощь населению.....	124
Заболеваемость населения.....	131
Инвалидность населения.....	141
Методологические пояснения.....	142
10. КУЛЬТУРА, ОТДЫХ И ТУРИЗМ.....	143
Культура.....	144
Отдых и туризм.....	146
Методологические пояснения.....	148
11. ВАЛОВОЙ РЕГИОНАЛЬНЫЙ ПРОДУКТ И ОСНОВНЫЕ ФОНДЫ.....	149
Валовой региональный продукт.....	150
Основные фонды.....	155
Методологические пояснения.....	160
12. ПРЕДПРИЯТИЯ И ОРГАНИЗАЦИИ.....	161
Общая характеристика предприятий и организаций.....	162
Малое предпринимательство.....	166
Методологические пояснения.....	172
13. ДОБЫЧА ПОЛЕЗНЫХ ИСКОПАЕМЫХ, ОБРАБАТЫВАЮЩИЕ ПРОИЗВОДСТВА, ПРОИЗВОДСТВО И РАСПРЕДЕЛЕНИЕ ЭЛЕКТРОЭНЕРГИИ, ГАЗА И ВОДЫ	173
Основные показатели работы добывающих, обрабатывающих производств, производства и распределения электроэнергии, газа и воды.....	174
Производство продукции.....	179
Методологические пояснения.....	184
14. СЕЛЬСКОЕ ХОЗЯЙСТВО	185
Основные показатели сельского хозяйства.....	186
Крестьянские (фермерские) хозяйства.....	193
Растениеводство.....	194
Животноводство.....	197
Методологические пояснения.....	200

15. СТРОИТЕЛЬСТВО	201
Деятельность строительных организаций	202
Материально-техническая база строительства	204
Ввод в действие отдельных мощностей и объектов	205
Жилищное и социально-культурное строительство	207
Методологические пояснения	210
16. ТРАНСПОРТ	211
Грузовые перевозки	212
Пассажирские перевозки	213
Транспортные средства и пути сообщения	215
Аварийность на транспорте	217
Методологические пояснения	218
17. СВЯЗЬ	219
Услуги связи	220
Средства связи	222
Методологические пояснения	224
18. ТОРГОВЛЯ	225
Розничная торговля и общественное питание	226
Оптовая торговля	232
Торговля продукцией (товарами) с другими субъектами Российской Федерации	233
Методологические пояснения	236
19. УСЛУГИ	237
20. НАУКА	241
Общая характеристика организаций, выполнявших исследования и разработки	242
Основные показатели деятельности аспирантуры	243
21. ФИНАНСЫ	245
Состояние расчетов в организациях	246
Финансовые результаты деятельности организаций	250
Методологические пояснения	254
22. ИНВЕСТИЦИИ	255
Инвестиции в нефинансовые активы	256
Финансовые вложения	259
Иностранные инвестиции	259
Методологические пояснения	262
23. ЦЕНЫ И ТАРИФЫ	263
Уровень и динамика цен	264
Потребительские цены	267
Цены производителей	269
Методологические пояснения	273

24. ВНЕШНЕ-ЭКОНОМИЧЕСКАЯ ДЕЯТЕЛЬНОСТЬ	275
Внешняя торговля	276
Методологические пояснения	286
25. ГОРОДА И РАЙОНЫ ОБЛАСТИ.....	287
Удельный вес районов в областных показателях	288
Население	289
Труд.....	309
Уровень жизни населения	315
Образование	320
Здравоохранение	323
Охрана окружающей среды	326
Предприятия и организации.....	328
Добыча полезных ископаемых, обрабатывающие производства, производство и распределение электроэнергии, газа и воды	331
Сельское хозяйство	333
Строительство	350
Транспорт	358
Услуги населению	359
Финансы.....	363
Инвестиции.....	365
26. МЕЖОБЛАСТНЫЕ СРАВНЕНИЯ.....	367
Территория и административно-территориальное деление субъектов Центрального Федерального округа	368
Население и труд.....	370
Уровень жизни населения и социальная сфера	380
Образование	386
Здравоохранение	389
Правонарушения	392
Валовой региональный продукт на душу населения.....	394
Предприятия и организации.....	395
Деятельность малых предприятий.....	396
Добыча полезных ископаемых, обрабатывающие производства, производство и распределение электроэнергии, газа и воды	397
Сельское хозяйство	401
Строительство	410
Торговля.....	413
Услуги населению.....	416
Инвестиции.....	418
Финансы.....	424
Цены.....	438
27. МЕЖДУНАРОДНЫЕ СРАВНЕНИЯ.....	439
Алфавитный указатель методологических пояснений	466
Статистические сборники и информационно-аналитические материалы, выпускаемые Курскстатом в 2009 г.....	470

Знаменательное событие 2009 года – 75-летие со дня образования Курской области - дает прекрасную возможность обратиться к истории Курского края. 75 лет – это всего лишь маленький отрезок многовековой истории Курского края, и было бы справедливо коснуться самой истории Курской губернии, возраст которой 230 лет.

НАЧАЛО ПУТИ

У курской земли своя история - долгая, уходящая в глубь веков и тесно связанная с героической защитой Родины. Не раз древняя курская земля, расположенная в самом центре России, принимала на себя удары кочевников, половцев и татар. Под стенами Курска собирались русские дружины, готовясь к воспетоу в "Слове о полку Игореве" походу на половцев.

Курская земля как щитом закрыла татарам путь к Москве и встала на защиту священной земли. За Отечество, Москву и самое себя сражалась курская земля и на Огненной дуге в сорок третьем.

Возникновение и освоение земли курской уходит корнями в далекое прошлое.

В 1052 году большая часть курщины принадлежала Переяславскому княжеству.

1150 год был отмечен нашествием половцев на Русскую землю, много претерпел зла и город Курск. На юге Руси, на курских землях, в 1183 -1184 гг. русские князья соединили свои силы, чтобы смирить половцев. В 1185 году на половцев ходил Игорь Святославович, внук Олега Святославовича, князь северский и брат его курский князь Всеволод Святославич. Это событие изложено в известном всем «Слове о полку Игореве».

В течение двух с лишним столетий (XI - XII и начало XIII вв.) нашу древнюю землю терзали войска иноплеменников, сотрясала междоусобица. В XIII веке на Русь навалилось такое бремя всеобщего ужасного бедствия, которое на многие века оставило глубокие, неизгладимые раны на русской земле. Имя этому бедствию - татаро-монгольское нашествие.

Во время нашествия Батые (1237-1240 гг.) Курск (вместе со многими другими городами южной Руси) был совершенно разрушен, опустошен был и весь Курский край. Города, не подчинившиеся монголам, разорялись и сжигались, уничтожалось всё их население. Курск татарам не сдался и Курский край оказался в полной власти татаро-монголов. Запустение курской земли продолжалось три с лишним века.

С усилением могущества литовских князей и ослаблением татар Курский край вошел в состав их владений, хотя и татары еще долго считали себя его обладателями. Когда уцелевшие от татарского погрома западные города курской земли (Путивль и Рыльск) подпали под литовское владычество (1355 г.), то заросшее лесом курское Посеймье попало только в косвенное владение Литвы, выражавшееся в том, что жители подчиненных Литве городов ходили в Посеймье на звериные промыслы и сбор дикого меда. “Список русских городов”, появившийся в летописях между 1387 и 1406 годами, подтверждает существование в то время и Курска.

В 1508 году при заключении мира с Литвой Курский край вновь вошел в состав Русского государства, оказался пограничной областью и снова должен был принимать на себя первые удары врагов Руси с юга от татар и с запада от поляков и литовцев. Сильно участились набеги татар во время тяжелой для Руси Ливонской войны.

В конце XVI и в XVII столетиях был построен целый ряд новых городов - крепостей в пределах Курского края, выступавших в степь - «дикое поле» и потому называвшихся украинными городами. В 1593 году были построены Белгород и Старый Оскол, а в 1597 году восстановлена крепость в Курске. В XVII веке построены еще новые степные города: в 1638 году - Короча, в 1639 году - Обоянь, в 1641 году - Хотмыжск, в 1646 году - Карпов, в 1647 году - Новый Оскол, а в 1664 году - Суджа.

В конце XVII столетия Курский край являлся важным военно- административным районом Московского государства. Указом Петра I от 18 декабря 1708 года территория России была разделена на 8 губерний. При этом делении Белгород, Суджа, Мирополье, Карпов, Хотмыжск, Обоянь, Путивль, Рыльск, Курск, Старый Оскол, Короча и Нежегольск были отнесены к Киевской губернии, а Новый Оскол к Азовской. Дальнейшие административные реформы Петра Великого делили губернии на провинции и уезды.

В расписании губерний на провинции от 29 мая 1719 года была учреждена Белгородская провинция Киевской губернии, к которой были отнесены все казачьи слободские полки (Сумской, Ахтырский, Харьковский, Изюмский и Острогожский) и большая часть Курского края с городами: Белгород, Карпов, Бол-

ховец, Хотмыжск, Мирополье, Суджа, Обоянь, Курск, Старый Оскол, Короча, Нижегольск и Новый Оскол. Путивль и Рьльск входили в состав Севской провинции Киевской губернии. В 1727 году по Указу Екатерины I от 1 марта была образована Белгородская губерния. В ее состав вошли Белгородская, Севская и Орловская провинции — всего 35 городов с уездами.

Указом Сената от 23 мая 1779 года генерал - фельдмаршалу, графу Румянцеву-Задунайскому Малороссийскому, Слободско - Украинскому и Курскому генерал - губернатору было повелено образовать Курское наместничество, составив таковое из 15 уездов, а именно: Курского, Белгородского, Обоянского, Старооскольского, Рьльского, Путивльского, Новооскольского, Корочанского, Суджанского, Богатенского, Фатежского, Щигровского, Тимского, Львовского и Дмитриевского, для чего переименовать в города: Фатеж, Богатый, Щигры, Тим, Дмитриев и Льгов - однодворческие села: Фатеж, Богатое, Троицкое - что на Щиграх, Выгорное, экономическое село Дмитриевское и урочище бывшего Львовского монастыря со слободкою при нем под названием Подмонастырная. Курск при этом назначен губернским городом. 6 июня 1779 года был издан штат Курского наместничества, а 4 февраля 1780 года оно было открыто. 12 и 31 декабря 1796 года при новом разделении России на губернии Курская была составлена из 10 уездов. По докладу Сената от 29 августа 1797 года об устройении Воронежской губернии и о причислении к ней селений было повелено составить Курскую губернию по разграничению ее со Слободско-Украинской из следующих уездов: Курский, Обоянский, Рьльский, Белгородский, Суджанский, Путивльский, Фатежский, Щигровский, Старооскольский и Корочанский. При этом не вошли в штатное положение Дмитриев на Свапе, Льгов, Богатый, Тим, Новый Оскол и вновь присоединенные от Слободско-Украинской губернии Хотмыжск и Мирополье. Однако через пять лет 24 апреля 1802 года города, оставшиеся за штатом, были восстановлены в статусе уездных городов - это Тим, Новый Оскол, Хотмыжск, Льгов и Дмитриев на Свапе. 28 июня 1802 года был издан новый штат Курской губернии, по которому Курск был оставлен губернским городом.

Такое административно-территориальное деление Курской губернии сохранялось без изменений практически до 1917 года.

Первым шагом в осуществлении районирования на территории Курской губернии являлось постановление Президиума Всероссийского Центрального Исполнительного Комитета от 12 мая 1924 г. об административно-территориальном делении Курской губернии.

Границы губернии оставались без изменения вплоть до 1925 г., когда согласно постановлению Президиума ЦИК СССР от 16 октября 1925 г., часть территории Курской губернии - весь Путивльский уезд за исключением Крупецкой волости - включался в состав Украины. Окончательная передача Путивльского уезда Украине была завершена к 1 июля 1926 г.

В 1928-1929 гг. страна перешла на областное, окружное и районное административное деление. Курская губерния была ликвидирована, а Курск стал сначала центром Курского округа, а потом Курского района. Реорганизация системы управления в порядке опыта была проведена в 5 округах РСФСР. 10 ноября 1929 г. Курский округ был объявлен опытно-показательным.

Центрально-Черноземная область, в состав которой входила территория бывшей Курской губернии, просуществовала до 1934 г.

Постановлением Президиума ВЦИК от 13 июня 1934 года Центрально-Черноземная область разделена на Воронежскую и Курскую области. В Курскую область, площадью 76 тыс. кв. км, вошло 60 районов и г. Курск с населением более 96 тыс. жителей.

В 1935 году ВЦИК вынес решение о разукрупнении 32 районов области и новом административном делении ее на 92 района.

Границы области на ранних этапах становления сильно изменялись. Так, 27 сентября 1937 года двадцать пять северных районов Курской области отошли к вновь образованной Орловской области, а в июле 1944 года к ней же присоединены еще четыре района. В 1954 году – новая реорганизация. Указом Президиума Верховного Совета СССР от 6 января 1954 года была образована Белгородская область, к которой отошли двадцать три южных района Курской области. Небольшая часть территории (три района) была передана Липецкой области.

В дальнейшем в административно-территориальном устройстве области, в сложившихся границах 1954 года, неоднократно происходили изменения, но уже в части образования новых городов и районов, поселков городского типа, укрупнения и разукрупнения районов.

**АДМИНИСТРАТИВНО-ТЕРРИТОРИАЛЬНОЕ ДЕЛЕНИЕ
КУРСКОЙ ОБЛАСТИ**
(на 1 января)

Годы	Районы	Города	Поселки городского типа	Сельские советы
1954	62	15	9	1166
1955	36	8	4	467
1957	33	8	4	461
1958	33	8	5	460
1959	33	8	7	459
1960	33	8	10	451
1963	12	9	9	434
1965	14	9	9	431
1966	19	9	10	431
1967	22	9	10	432
1968	22	9	14	434
1969	22	9	15	434
1971	25	9	15	434
1972	25	9	18	434
1975	25	9	21	431
1978	28	9	21	437
1980	28	9	22	441
1984	28	10	23	443
1990	28	10	24	456
1993	28	10	23	474
2000	28	10	22	479

ОДИН ДЕНЬ КУРСКОЙ ОБЛАСТИ

	1937	1940	1950	1960	1970	1980	1990	2000
Произведено основных видов продукции:								
Электроэнергии, млн.кВт.ч	0.1	0.2	0.3	2.4	5.0	40.6	71.2	63.1
Кожаной обуви, тыс. пар	2.4	3.1	3.2	10.3	11.6	9.1	13.2	3.1
Сахара-песка – всего, тыс. т	0.4	0.2	0.3	0.8	1.0	0.6	0.8	0.6
Мяса, включая субпродукты I категории, т	14.2	25.7	21.4	77.4	124.5	141.8	224.6	52.7
Колбасных изделий, т	...	2.2	3.3	9.0	16.7	25.4	48.2	16.7
Масла животного, т	4.1	5.0	8.3	23.7	37.1	47.3	63.3	14.3
Цельномолочной продукции (в пересчете на молоко), тыс. т	0.1	0.2	0.2	0.4	0.1
Консервов – всего, туб	...	2	3	60	158	231	385	140
Муки, тыс. т	...	0.8	0.2	0.7	1.7	1.5	0.8	0.4
Перевезено автомобильным транспортом общего пользования:								
грузов, тыс. т	0.5	17.8	49.6	64.8	83.6	6.3
пассажиров, тыс. чел.	201	445	514	606
Введено в действие общей площади жилых домов, м ²	705	1954	1608	1186	1233	480
Зарегистрировано браков	...	18	44	44	33	36	31	22
Родилось детей	...	75	85	95	50	50	43	29
Умерло людей	...	72	31	32	40	51	50	65

Вся история Курской области – это достойная часть истории нашей страны. Образованная в 1934 году, Курская область прошла большой исторический путь, важными вехами которого стали годы первых пятилеток, Великая Отечественная война, восстановление разрушенного хозяйства, создание мощной индустриальной базы в 60-80 годы и трудные 90-е годы.

ВЕХИ ИСТОРИЧЕСКОГО ПУТИ

НАСЕЛЕНИЕ

За 75 лет произошли значительные изменения в динамике численности населения.

ЧИСЛЕННОСТЬ НАСЕЛЕНИЯ ¹⁾

Годы	Численность населения, тыс. человек			Доля в общей численности населения, процентов	
	всего	в том числе		городское	сельское
		городское	сельское		
1934	1780.5	142.8	1637.7	8.0	92.0
1940	1756.9	202.2	1554.7	11.5	88.5
1950	1417.5	223.8	1193.7	15.8	84.2
1960	1508.1	348.3	1159.8	23.1	76.9
1970	1471.5	497.1	974.4	33.8	66.2
1980	1374.2	676.4	697.8	49.2	50.8
1990	1328.9	782.8	546.1	58.9	41.1
2000	1266.5	769.8	496.7	60.8	39.2

¹⁾Данные за 1970 – 2000 гг. - на конец года; 1980 – 2000 гг. - постоянное население.

РОЖДАЕМОСТЬ, СМЕРТНОСТЬ, ЕСТЕСТВЕННЫЙ ПРИРОСТ НАСЕЛЕНИЯ (на 1 000 человек населения)

Годы	Родившихся	Умерших	Естественный прирост, убыль (-)
1940	27.3	15.0	12.3
1950	22.0	8.0	14.0
1960	23.1	7.7	15.4
1970	12.4	9.9	2.5
1980	13.2	13.6	-0.4
1990	11.9	13.9	-2.0
2000	8.2	18.6	-10.4

В разделе “Вехи исторического пути” отдельные показатели за 1934-1950 гг. приведены без учета пересчетов по территории.

ОБРАЗОВАНИЕ

За 75 лет становления и развития области значительно изменилась структура образовательных учреждений, система подготовки и специализации выпуска специалистов. С 1994 г. получила развитие сеть негосударственных высших учебных заведений.

ОСНОВНЫЕ ПОКАЗАТЕЛИ ОБРАЗОВАНИЯ

(на конец года)

	1940	1950	1960	1970	1980	1990	2000
Число дошкольных образовательных учреждений, единиц	87	103	150	214	321	818	299
в них детей, тыс. чел.	4.0	4.0	9.5	21.8	44.5	62.4	25.8
Число дневных общеобразовательных учреждений, единиц	1957	1931	1884	1646	1111	992	906
в них учащихся, тыс. чел.	339.3	297.0	228.0	281.1	166.2	166.1	170.0
Численность учителей в дневных общеобразовательных учреждениях, тыс. чел.	11.8	12.7	14.2	15.7	12.1	15.1	18.2
Число вечерних (сменных) общеобразовательных учреждений, единиц	...	265	204	63	56	12	13
в них учащихся, тыс. чел.	...	10.5	14.3	22.9	29.2	2.9	2.2
Число государственных средних профессиональных учебных заведений, единиц	26	20	20	24	27	29	28
в них студентов - всего, тыс. чел.	8.6	7.8	8.8	19.8	23.4	20.4	19.4
на 10 000 человек населения	49	55	58	134	170	153	151
Выпущено специалистов из средних профессиональных учебных заведений - всего, тыс. чел.	2.4	4.8	6.8	6.3	4.8
на 10 000 человек населения	16	33	49	47	37
Число высших государственных профессиональных учебных заведений, единиц	4	4	3	4	4	4	4
в них студентов - всего, тыс. чел.	6.2	5.9	6.5	16.6	20.7	20.5	25.1
на 10 000 человек населения	35	41	43	112	151	154	198
Выпущено специалистов из высших государственных профессиональных учебных заведений - всего, тыс. чел.	1.2	2.5	3.2	3.2	4.4
на 10 000 человек населения	8	17	24	24	34

ЗДРАВООХРАНЕНИЕ

К моменту восстановления самостоятельности в области действовали 166 больничных и 22 амбулаторно-поликлинических учреждения, кроме того, функционировали: 31 здравпункт, 9 тубдиспансеров, 9 воендиспансеров, 56 консультаций. Медицинскую помощь населению оказывали 733 врача и 2832 человека среднего медицинского персонала.

ЧИСЛО БОЛЬНИЧНЫХ УЧРЕЖДЕНИЙ И ЧИСЛЕННОСТЬ МЕДИЦИНСКИХ КАДРОВ

Годы	Число больничных учреждений, ед.	Число больничных коек		Численность врачей всех специальностей, человек		Численность среднего медицинского персонала, человек	
		всего, тыс. ед.	на 10 000 человек населения, ед.	всего	на 10 000 человек населения	всего	на 10 000 человек населения
1934	166	6.2	34.6	733	х	2832	х
1940	102	5.2	29.6	858	4.9	4147	23.6
1950	118	5.8	40.8	1216	8.6	4548	32.1
1960	137	9.8	65.2	1866	12.4	7246	48.0
1970	138	14.1	95.7	2861	19.4	9729	58.8
1980	130	17.3	125.5	4081	29.8	12757	93.0
1990	131	19.5	146.7	5147	38.6	15195	114.1
2000	98	15.0	115.3	5913	45.5	13894	107.0

КУЛЬТУРА И ИСКУССТВО

Каждый народ, создавая многообразный мир культуры, развивает и формирует свой духовный облик, где в той или иной форме сохранено наследие прошлых поколений.

МАССОВЫЕ БИБЛИОТЕКИ

Годы	Число массовых библиотек	В них книг, журналов, тыс. экз.	В том числе в сельской местности		Число книг и журналов на 1000 жителей, тыс. экз.
			число массовых библиотек	в них книг, тыс. экз.	
1940	889	1132	0.6
1950	1014	1471	958	870	1.0
1960	935	5333	792	3451	3.5
1970	859	8452	715	4875	5.7
1980	901	11586	754	6450	8.4
1990	920	14028	753	7534	10.6
2000	849	13101	712	6641	10.4

ЧИСЛО УЧРЕЖДЕНИЙ КУЛЬТУРНО - ДОСУГОВОГО ТИПА И КИНОУСТАНОВОК

Годы	Число учреждений культурно-досугового типа	В том числе в сельской местности	Число киноустановок с платным показом	Число посещений киносеансов, млн.	В том числе в сельской местности	
					число киноустановок с платным показом	число посещений киносеансов, млн.
1940	1190	...	198
1950	997	964	261
1960	1068	1024	819	18.25	768	9.37
1970	1227	1143	1291	21.21	1231	11.67
1980	1254	1188	1296	20.37	1209	9.46
1990	1179	1104	1123	14.30	1015	6.30
2000	1006	897	584	0.27	544	0.11

ТЕАТРЫ, МУЗЕИ

Годы	Число профессиональных театров	Число посещений, тыс.	Число музеев	Число посещений, тыс.
1940	1	...	7	...
1950	2	216	4	84
1960	2	303	4	127
1970	2	294	5	174
1980	2	355	5	156
1990	2	258	11 ¹⁾	355
2000	2	142	18 ¹⁾	308

¹⁾ Включая филиалы.

ПРОМЫШЛЕННОСТЬ

К моменту обретения своей самостоятельности наш край обладал определенным экономическим потенциалом. В 1935г. промышленность области была представлена 11689 предприятиями (включая мелкие), на которых работало 91016 человек.

ОТРАСЛЕВАЯ СТРУКТУРА ПРОИЗВОДСТВА ПРОМЫШЛЕННОЙ ПРОДУКЦИИ

(в процентах)

	1935	1940	1950	1960	1970	1980	1990	2000
Вся промышленность	100	100	100	100	100	100	100	100
в том числе:								
Электроэнергетика	-	0.7	0.9	2.9	1.6	6.2	6.8	22.3
Черная металлургия	-	-	-	0.2	2.8	5.6	6.6	13.9
Химическая и нефтехимическая промышленность	0.5	3.4	16.7	12.9	17.1	16.0	11.5	14.5
Машиностроение и металлообработка	10.3	17.7	37.6	23.2	23.0	26.8	28.8	18.2
Лесная, деревообрабатывающая и целлюлозно-бумажная промышленность	3.5	3.4	2.3	2.5	1.7	1.3	2.1	4.8
Промышленность строительных материалов	2.8	0.6	1.8	2.8	2.6	2.5	3.3	2.3
Легкая промышленность	12.0	17.3	9.7	13.8	13.2	15.7	13.3	2.9
Пищевая промышленность	67.9	53.2	29.2	40.4	36.6	23.3	20.8	15.6
Другие промышленные производства	3.0	3.7	1.8	1.3	1.4	2.6	6.8	5.5

ПРОИЗВОДСТВО ВАЖНЕЙШИХ ВИДОВ ПРОДУКЦИИ

	1937	1940	1950	1960	1970	1980	1990	2000
Электроэнергия, млн.кВт.ч	52	60	101	881	1813	14850	25988	23105
Торф топливный (без колхозов), тыс. т	...	453	366	392	307	121	29	15
Аккумуляторы автомобильные, тыс. шт.	961	2025	1363	1559	1027
Кирпич строительный, млн. усл. кирпичей	...	42	65	214	313	227	352	114
Сборные железобетонные конструкции и детали, тыс. м ³	94	249	450	665	109
Бельевой трикотаж, тыс. шт.	1655	2141	990	5787	6227	7291	9113	1006
Верхний трикотаж, тыс. шт.	84	192	332	909	6832	9130	10616	1434
Обувь кожаная, тыс. пар	893	1132	1173	3755	4251	3332	4816	1117
Масло животное, т	1508	1848	3028	8672	13540	17329	23088	5220
Сыры и брынза жирные, т	1108	2250	3331	5143	2648
Мясо и субпродукты I категории, т	5170	9422	7796	28314	45457	51881	81988	19300
Мука, тыс. т	...	280	85	263	629	547	301	162
Крупа, тыс. т	...	53	36	32	65	58	77	9
Макаронные изделия, тыс.т	...	1.1	1.6	5.3	6.6	9.7	11.9	10.9
Кондитерские изделия, тыс.т	...	5.0	8.2	14.4	24.2	28.7	36.7	18.7
Консервы всех видов, муб	...	0.8	0.9	22.0	57.7	84.7	140.6	51.2
Сахар-песок всего, тыс. т	155	91	95	308	351	219	298	220
Спирт-сырец этиловый, тыс. дкл	...	2022	1545	3095	4695	4582	4099	1083
Колбасные изделия, тыс.т	...	0.8	1.2	3.3	6.1	9.3	17.6	6.1
Цельномолочная продукция в пересчете на молоко, тыс. т	25	74	87	153	22
Хлеб и хлебобулочные изделия, тыс. т	...	185	85	142	218	242	199	112

СЕЛЬСКОЕ ХОЗЯЙСТВО

Сельское хозяйство исторически является одной из основных отраслей экономики области.

Указом Президиума Верховного Совета СССР от 7 декабря 1957 г. за успехи, достигнутые по увеличению производства и сдачи государству сахарной свеклы и других сельскохозяйственных продуктов, Курская область награждена первым орденом Ленина.

МАТЕРИАЛЬНО-ТЕХНИЧЕСКАЯ БАЗА СЕЛЬСКОГО ХОЗЯЙСТВА

ПАРК ТРАКТОРОВ, ЗЕРНОУБОРОЧНЫХ КОМБАЙНОВ И ГРУЗОВЫХ АВТОМОБИЛЕЙ В СЕЛЬСКОМ ХОЗЯЙСТВЕ

(на начало года)

Годы	Тракторы, штук	Зерноуборочные комбайны, штук	Грузовые автомобили, тыс. шт.
1961	10971	4914	7.7
1971	16164	6038	10.7
1981	21409	6518	12.8
1991	19937	8622	19.7 ¹⁾
2001	11285	3941	9.0

¹⁾ По предприятиям Госагропрома.

РАСТЕНИЕВОДСТВО

ПОСЕВНЫЕ ПЛОЩАДИ СЕЛЬСКОХОЗЯЙСТВЕННЫХ КУЛЬТУР

(в хозяйствах всех категорий; тысяч гектаров)

Годы	Вся посевная площадь	В том числе		
		зерновые культуры	технические культуры	картофель и овоще- бахчевые культуры
1940	1574.8	1213.5	149.9	102.9
1950	1529.5	1117.0	138.4	115.1
1960	1991.9	1034.8	190.7	142.2
1970	2049.3	1064.5	199.4	127.3
1980	1957.7	1147.5	207.3	101.6
1990	1855.4	966.3	198.4	88.2
2000	1351.3	802.2	100.4	87.1

ВАЛОВОЙ СБОР ОСНОВНЫХ ПРОДУКТОВ РАСТЕНИЕВОДСТВА

(в хозяйствах всех категорий; тысяч тонн)

Годы	Зерновые культуры	Сахарная свекла (фабричная)	Картофель	Овощи
1940	1169.0	784.8	891.3	190.4
1950	777.1	727.2	1410.9	48.0
1960	1020.5	2676.2	1826.4	149.7
1970	2008.0	3347.7	1635.5	132.2
1980	1516.9	2649.9	762.2	148.4
1990	2558.0 ¹⁾	4765.0	638.0	166.0
2000	1401.5 ¹⁾	1063.7	952.1	144.8

¹⁾ В весе после доработки.

УРОЖАЙНОСТЬ СЕЛЬСКОХОЗЯЙСТВЕННЫХ КУЛЬТУР

(в хозяйствах всех категорий; центнеров с одного гектара посевной площади)

Годы	Зерновые культуры (в весе после доработки)	Сахарная свекла (фабричная)	Картофель	Овощи
1934	17.7	84	104	...
1940	9.6	96	114	96
1950	7.0	99	139	44
1960	9.9	167	143	117
1970	18.9	185	146	94
1980	13.2	139	91	95
1990	26.5	257	85	134
2000	17.5	190	125	131

ЖИВОТНОВОДСТВО**ПОГОЛОВЬЕ СКОТА**

(в хозяйствах всех категорий; на начало года, тысяч голов)

Годы	Крупный рогатый скот	В том числе коровы	Свиньи	Овцы и козы
1934	308.0	174.7	148.3	161.7
1941	388.7	233.1	229.9	462.7
1951	494.0	229.6	243.4	424.5
1961	591.0	337.4	642.2	581.6
1971	949.7	413.9	973.5	522.5
1981	1068.2	417.7	927.5	468.1
1991	1057.1	355.4	895.0	472.1
2001	387.7	193.5	344.4	50.1

ПРОИЗВОДСТВО ОСНОВНЫХ ПРОДУКТОВ ЖИВОТНОВОДСТВА

(в хозяйствах всех категорий)

Годы	Мясо, тыс. т	Молоко, тыс. т	Яйца, млн.шт.
1940	32.7	350.2	95.0
1950	60.9	373.2	97.3
1960	85.4	671.3	329.5
1970	111.5	933.0	328.7
1980	121.5	936.2	449.1
1990	162.0	962.4	507.9
2000	79.7	441.8	360.0

СТРОИТЕЛЬСТВО

Строительство является одним из важнейших секторов экономики напрямую связанных с темпами социально-экономического развития области. За 75 лет развития в области осуществлена большая программа капитального строительства.

Интенсивное развитие промышленности области определило характер строительной деятельности, обеспечивающей ввод и обновление основных фондов, рост жилищного строительства.

ВВОД В ДЕЙСТВИЕ ЖИЛЫХ ДОМОВ
(тысяч квадратных метров общей площади)

	Всего	В том числе населением	В том числе в сельской местности	
			всего	в том числе населением
1950	257.3	207.3
1960	713.2	582.9
1970	586.8	337.1	348.1	306.1
1980	433.9	34.7	96.0	9.7
1990	449.9	40.9	151.6	18.2
2000	175.7	60.6	20.1	17.2

ТРАНСПОРТ И СВЯЗЬ

Транспортная деятельность занимала и занимает важнейшее место в экономике области, обеспечивая функционирование всех ее секторов, в первую очередь в сфере производства и сбыта продукции и обслуживания населения.

Основу обеспечения развития экономики области составляют железнодорожный и автомобильный транспорт.

ОСНОВНЫЕ ПОКАЗАТЕЛИ ТРАНСПОРТА ОБЩЕГО ПОЛЬЗОВАНИЯ

	1940	1950	1960	1970	1980	1990	2000
Эксплуатационная длина путей сообщения общего пользования на конец года, км:							
железнодорожные пути	909	931	934	1088	1108	1110	1068
автомобильные дороги общего пользования-всего	7306	7525	5397	6349
из них с твердым покрытием	1352	2227	4934	6055
трамвайные пути	29.2	32.5	40.4	40.4
троллейбусные линии	13.8	31.1	28.3
Наличие подвижного состава на конец года, шт.:							
трамвайные вагоны	109	142	171	193	183
троллейбусы	59	96	102
Перевезено грузов транспортом общего пользования, млн.т:							
железнодорожным	2.0	1.5	4.1	12.9	20.4	28.5	17.7
автомобильным	...	0.2	6.5	18.1	23.7	30.5	2.3
Грузооборот автомобильного транспорта общего пользования, млн. т-км	...	5.0	119.0	228.0	419.2	692.1	154.5
Перевезено пассажиров транспортом общего пользования, млн. чел.:							
железнодорожным	6.0	8.4	7.6	9.4	6.7
автобусным	73.5	162.4	187.6	221.8
трамвайным	62.6	75.2	59.2	62.2	209.5
троллейбусным	20.8	34.8	136.5

На 1 января 1935 г. областной центр был связан телефонной связью только с 20 районами, а телеграфом - с 27. В течение года телефонная связь была установлена со всеми районами области.

В 1940 году в области действовало 568 предприятий связи, из которых 90% находилось в сельской местности. К 1970 году число предприятий связи возросло на 28% за счет открытия новых отделений электросвязи, число основных радиотрансляционных точек увеличилось более чем в 11 раз.

	На 1.01.1935	На 1.01.1936
Отделы, отделения, конторы и почтамты	121	132
Агентства	1462	1437
Число сельских писмоносцев	4912	5168
Количество районов, имеющих телеграфную связь с областным центром	60	92
Количество районов, имеющих регулярную телефонную связь с областным центром	29	69
Телефонизировано (в % к общему числу) сельсоветов	41.5	45.5
МТС	96.2	87.9
совхозов	68.6	71.5
Трансляционные радиоузлы	87	113
Трансляционные радиоточки	15748	22176

ПОТРЕБИТЕЛЬСКИЙ РЫНОК

В 1934г. сеть предприятий розничной торговли была представлена 6956 предприятиями, из них 22 % находились в городской местности. С 1960 по 1990 гг. значительных изменений не наблюдалось, их количество оставалось на прежнем уровне (в 1990г. – 3867).

ОБОРОТ РОЗНИЧНОЙ ТОРГОВЛИ И ОБЩЕСТВЕННОГО ПИТАНИЯ

(в ценах соответствующих лет; миллионов рублей)

Годы	Оборот розничной торговли	Оборот общественного питания
1934	62.4	4.7
1940	73.4	10.8
1950	128.1	16.5
1960	322.5	30.5
1970	614.4	57.2
1980	986.3	93.0
1990	1873.0	144.3
2000	13086.5	421.4

СООТНОШЕНИЕ ПРОДОВОЛЬСТВЕННЫХ И НЕПРОДОВОЛЬСТВЕННЫХ ТОВАРОВ В ОБОРОТЕ РОЗНИЧНОЙ ТОРГОВЛИ

(в процентах)

Годы	Все товары	Продовольственные товары	Непродовольственные товары
1954	100	45.9	54.1
1960	100	48.6	51.4
1970	100	49.2	50.8
1980	100	49.0	51.0
1990	100	42.1	57.9
2000	100	43.2	56.8

ОСНОВНЫЕ СОЦИАЛЬНО - ЭКОНОМИЧЕСКИЕ ХАРАКТЕРИСТИКИ Курской области

<i>Основные социально-экономические показатели</i>	22
<i>Социально-экономическое положение Курской области в 2008 г.</i>	24

1

ОСНОВНЫЕ СОЦИАЛЬНО-ЭКОНОМИЧЕСКИЕ ПОКАЗАТЕЛИ

	1995	2000	2002	2003	2004	2005	2006	2007	2008
Численность населения (на начало следующего года), тыс. чел.	1325.4	1266.5	1231.1	1214.5	1199.1	1183.9	1170.7	1162.5	1155.4
Рождаемость (на 1000 человек населения)	8.6	8.2	8.5	8.8	9.0	8.6	9.0	10.1	10.7
Смертность (на 1000 человек населения)	16.9	18.6	19.3	19.7	19.4	19.7	19.1	18.0	18.3
Естественный прирост, убыль (-) населения (на 1000 человек населения)	-8.3	-10.4	-10.8	-10.9	-10.4	-11.1	-10.1	-7.9	-7.6
Среднегодовая численность занятых в экономике, тыс.чел.	557.9 ¹⁾	616.6	607.9	591.6	587.8	600.4	594.3	593.6	591.9
Численность безработных ³⁾ , тыс.чел.	35.4	66.5	43.8	49.6	44.2	43.0	43.2	29.4	38.1
в том числе зарегистрированных в органах государственной службы занятости (на конец года) ⁴⁾ , тыс.чел.	9.0	6.6	10.1	10.0	10.9	9.2	8.2	7.5	7.8
Денежные доходы населения, млн.руб.	4996 ⁵⁾	22397	40148	49471	61301	74305	94752	120575	161333.3 ²⁾
Денежные расходы населения, млн.руб.	4186 ⁵⁾	19869	35231	45184	56258	69748	88807	109940	142926.9 ²⁾
Среднедушевые денежные доходы населения (в месяц), руб.	313.4 ⁶⁾	1464.9	2698.5	3371.4	4233.0	5196.8	6706.9	8613.0	11601.0 ²⁾
Среднемесячная номинальная начисленная заработная плата работников организаций, руб.	320.6 ⁶⁾	1453.6	2866.0	3973.7	4889.1	5475.9	6924.9	8856.8	11437.4
Средний размер назначенных месячных пенсий ⁷⁾ , руб.	156.8 ⁶⁾	634.9	1219.8	1462.8	1694.1	2145.5	2466.1	2887.5	3797.4
Валовой региональный продукт (в основных ценах), млн.руб.	9029 ⁵⁾	30168	45309	56383	76506	86625	104036	132107	...
Основные фонды по полной учетной стоимости (на конец года), млн. руб.	39748 ⁵⁾	137988	206046	249278	246170	259718	290680	327734	...
Продукция сельского хозяйства (в фактически действовавших ценах), млн.руб.	2993 ⁵⁾	13131	16498	19092	22363	25154	27477	34288	48144
в том числе:									
растениеводства	1515	8612	10492	12218	15002	16415	18134	24119	35326
животноводства	1478	4519	6006	6874	7361	8739	9343	10169	12818
Объем работ, выполненных по виду деятельности "Строительство" (в фактически действовавших ценах), млн.руб.	x	2202.3	3298.8	4372.5	6041.2	7125.6	10257.2	14665.9	20444.9
Инвестиции в основной капитал (в фактически действовавших ценах), млн.руб.	1398 ⁵⁾	5425	10413	10112	15198	17865	23241	33523	45094.5
Ввод в действие общей площади жилых домов, тыс.м ²	291.5	175.7	191.6	275.9	285.6	297.5	326.7	375.8	447.1
Грузооборот транспорта общего пользования (включая ведомственный автомобильный), млрд.т.км	5.3	4.7	2.1	2.5	2.2	2.4	2.8	3.4	3.2

Продолжение

	1995	2000	2002	2003	2004	2005	2006	2007	2008
Пассажирооборот автобусного транспорта общего пользования, млн. пасс. км	1284.8	1169.6	1237.9	1203.0	1257.8	877.5	936.0	953.9	1032.7
Оборот розничной торговли, млн.руб.	2864 ⁵⁾	13087	18700	23240	30525	37071	48814	63264	79795
Оборот общественного питания, ⁸⁾ млн.руб.	169.3 ⁵⁾	421.4	718.2	832.3	1001.6	1265.1	1651.2	2077.2	2954.4
Платные услуги населению во всех каналах реализации, млн.руб.	554.2 ⁵⁾	2074.9	4225.3	5968.2	7749.9	10819.0	15210.8	18643.9	23828

¹⁾ Без численности лиц, занятых в домашнем хозяйстве производством товаров и услуг для реализации.

²⁾ Оценка.

³⁾ По материалам выборочных обследований населения по проблемам занятости в среднем за год.

⁴⁾ По данным Комитета по занятости населения по Курской области.

⁵⁾ Млрд. руб.

⁶⁾ Тys. руб.

⁷⁾ До 2002 г. – с учетом компенсации.

⁸⁾ С 2002 г. – включая индивидуальных предпринимателей.

ДИНАМИКА ОСНОВНЫХ СОЦИАЛЬНО-ЭКОНОМИЧЕСКИХ ПОКАЗАТЕЛЕЙ
(стоимостные показатели в сопоставимых ценах;
в процентах к предыдущему году)

	1995	2000	2002	2003	2004	2005	2006	2007	2008
Численность населения (на конец года)	99.5	98.8	98.6	98.6	98.7	98.7	98.9	99.3	99.4
Среднегодовая численность занятых в экономике	95.7	101.7	100.2	97.3	99.3	102.1	99.0	99.9	99.7
Уровень безработицы, % ²⁾	6.0	10.5	7.1	8.5	7.5	7.1	7.3	4.9	6.4
Уровень зарегистрированной безработицы, % ³⁾	1.5	1.0	1.6	1.7	1.8	1.5	1.4	1.3	1.3
Численность пенсионеров (на конец года)	...	98.8	98.8	98.7	98.9	99.3	98.9	99.6	99.3
Реальные располагаемые денежные доходы населения	78.8	106.7	112.5	105.4	111.8	108.1	113.7	114.2	111.4 ¹⁾
Среднемесячная реальная начисленная заработная плата (с учетом индекса потребительских цен)	69.6	111.2	120.2	119.8	111.4	100.4	114.3	115.5	108.0
Реальный размер назначенных месячных пенсий	74.0	118.1	110.3	103.6	104.8	113.5	103.9	105.8	110.0
Валовой региональный продукт	...	111.4	107.8	110.5	107.5	104.5	105.2	109.3	...
Промышленное производство ⁴⁾	101.4	102.5	103.9	119.3	104.9	104.5	106.5	113.1	95.4
Продукция сельского хозяйства	93.0	122.3	109.5	101.2	106.2	102.5	100.7	109.4	124.6
Ввод в действие общей площа- ди жилых домов	78.9	73.9	99.4	144.0	103.5	104.2	109.8	115.0	119.0
Оборот розничной торговли	72.7	101.8	103.2	111.0	119.7	111.0	123.6	118.6	107.4
Оборот общественного питания ⁵⁾	66.5	92.0	129.1	103.6	113.4	108.3	111.7	110.9	110.6
Платные услуги населению	96.3	93.3	98.4	112.9	117.7	119.5	116.5	107.5	105.4
Инвестиции в основной капитал	97.0	89.4	147.1	86.5	131.3	99.7	116.4	118.2	113.0

¹⁾ Оценка.

²⁾ По данным выборочных обследований населения по проблемам занятости.

³⁾ По данным Комитета по занятости населения Курской области.

⁴⁾ Агрегированный индекс производства по видам экономической деятельности «Добыча полезных ископаемых», «Обработывающие производства», «Производство и распределение электроэнергии, газа и воды».

⁵⁾ С 2002 г. - включая индивидуальных предпринимателей.

Сводный статистический ежегодник 2009

СОЦИАЛЬНО-ЭКОНОМИЧЕСКОЕ ПОЛОЖЕНИЕ КУРСКОЙ ОБЛАСТИ в 2008 г.

Экономика Курской области, как и всей России, подвергалась воздействию мирового экономического кризиса, однако, в области к концу 2008г. удалось сохранить положительную динамику основных макроэкономических показателей по отношению к 2007г., хотя темпы роста отдельных параметров были несколько снижены в сравнении с предыдущим годом. Инвестиционная активность в течение всего отчетного года оставалась еще достаточно высокой, вместе с тем финансовая устойчивость организаций ослабевала, росли взаимные долги и, что наиболее важно, в результате растущей в потребительском секторе инфляции несколько снизились по сравнению с предыдущим годом темпы роста реальных доходов населения области.

Темпы роста основных макроэкономических показателей
(в процентах к предыдущему году)

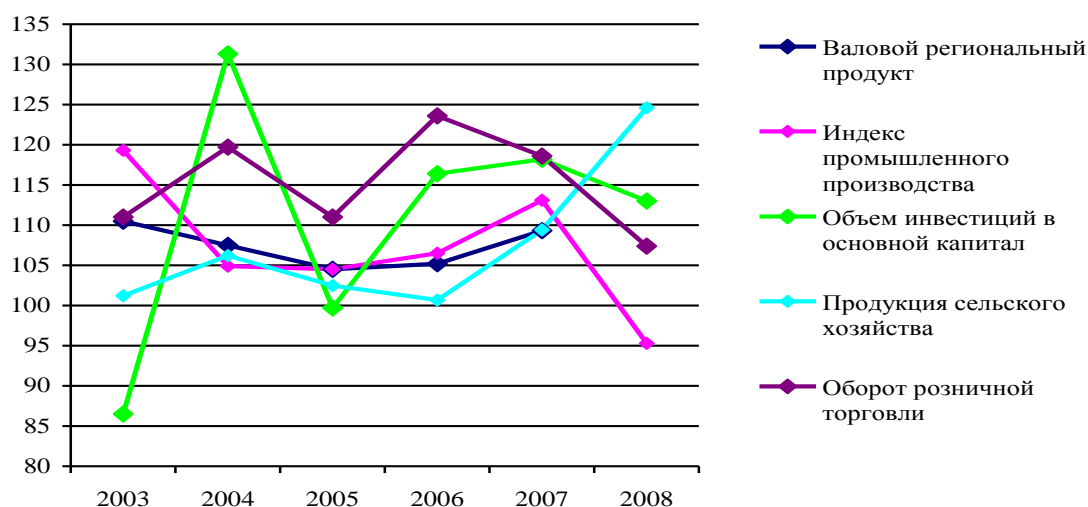

Численность населения Курской области по состоянию на 01.01.2009 г. составила 1155.4 тыс. чел. и сократилась по отношению к 01.01.2008 г. на 7.1 тыс. чел. Как и в 2007 г., сокращение общей численности населения произошло за счет сельского населения, которое за 2008 г. уменьшилось на 9.1 тыс. чел., тогда как в городской местности прирост населения за этот же период составил 2 тыс. чел. На начало т.г. в области проживало на 59 тыс. чел. меньше по сравнению с 01.01.2004 г. (на 4.9%).

На фоне продолжающегося процесса убыли населения в 2008 г. размеры естественной убыли населения сокращались: рождаемость в расчете на 1000 человек населения в 2008 г. составила 10.7 против 10.1 в 2007 г., смертность – 18.3 против 18.0. Превышение смертности над рождаемостью сократилось и составило 1.7 раза в 2008 г. против 1.8 раза в 2007 г. и 2.2 раза в 2003 г. Наряду с этим, миграционный прирост населения оставался положительным и увеличился с 1030 чел. в 2007 г. до 1747 чел. в 2008 г.

За анализируемый период соотношение городского и сельского населения области стабильно изменялось в сторону увеличения доли городского населения (за год на 0.5 п.п.) и снижения доли сельского соответственно. По отношению к 01.01.2004 г. доля городского населения возросла на 2.5 п.п. и составила по состоянию на 01.01.2009 г. почти две трети населения области.

Численность населения Курской области по состоянию на 1 января
(тыс. человек)

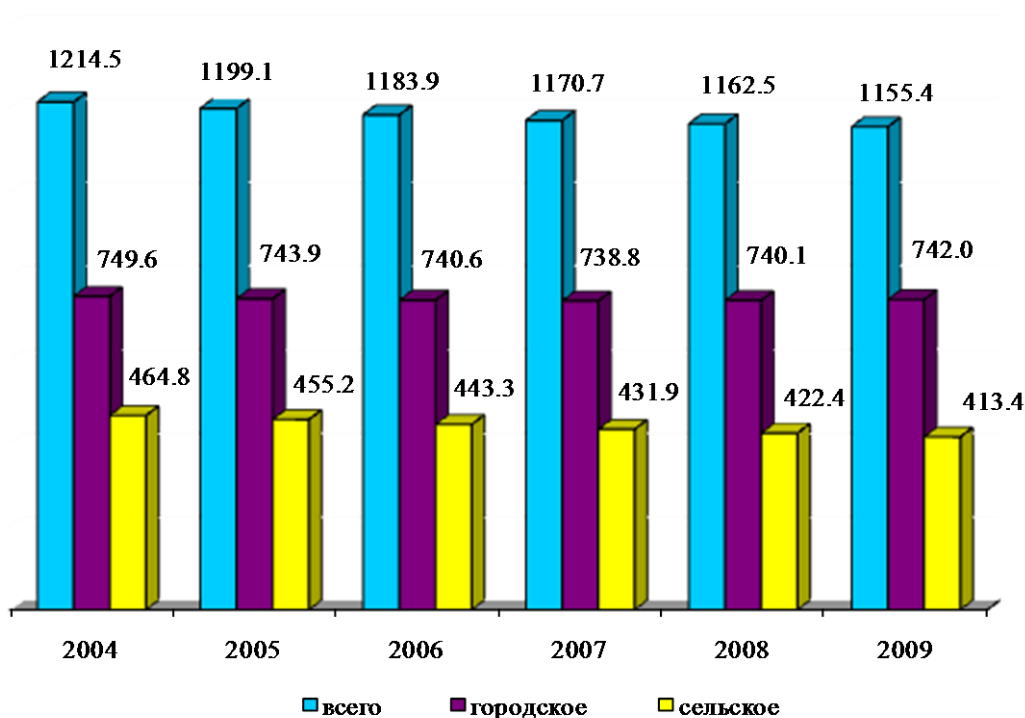

Одним из обобщающих макроэкономических показателей, отражающих тенденции развития региональной экономики и измеряющихся стоимостью товаров и услуг, произведенных для конечного использования, является **валовой региональный продукт**.

Динамика валового регионального продукта области в течение 10-ти лет носила позитивный характер (за исключением 2001 г.), а в последние три года (2005-2007 гг.) темпы его роста нарастали, составив в 2007 г. 109.3% к предыдущему году. Вклад экономики Курской области в экономику России и Центрального федерального округа стабильно держится на уровне 0.5% и 1.3%, соответственно, среди регионов ЦФО область по объему ВРП занимает прочное 10-е место. В расчете на душу населения в 2007г. объем ВРП составил 113240.5 рубля, позиции области в ЦФО по этому показателю заметно улучшились – 8-е место в 2007 г. против 11-го в 2002 г.

Валовой региональный продукт области в номинальном выражении в 2007 г. составил 132.1 млрд. рублей, за пять лет прирост его реального объема достиг 42.7%, при этом ценовой фактор продолжает оставаться доминирующим в увеличении номинального ВРП. Индекс-дефлятор валового регионального продукта, характеризующий изменение цен в целом по экономике, за указанный период составил 2.1 раза.

Экономика области представлена широким спектром видов экономической деятельности с разной степенью развития.

Структура валового регионального продукта по видам экономической деятельности в 2007 г.
(в процентах к итогу)

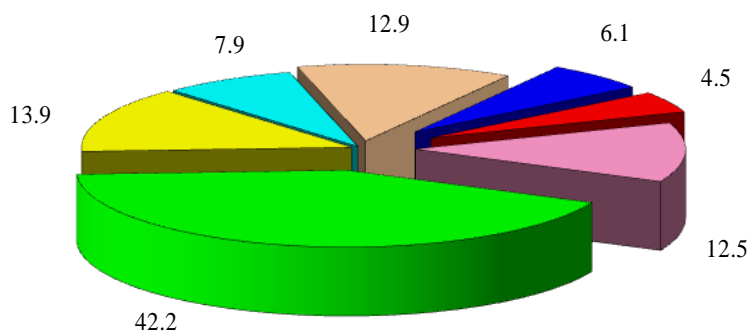

- добыча полезных ископаемых, обрабатывающие производства, производство и распределение электроэнергии, газа и воды
- сельское хозяйство, охота и лесное хозяйство
- транспорт и связь
- оптовая и розничная торговля, ремонт автотранспортных средств, бытовых изделий и предметов личного пользования
- государственное управление и обеспечение военной безопасности, обязательное социальное обеспечение
- строительство
- прочие виды деятельности

Основной вклад в формирование валового регионального продукта области по-прежнему вносит добавленная стоимость промышленного производства, включающего виды деятельности: «Добыча полезных ископаемых», «Обрабатывающие производства», «Производство и распределение электроэнергии, газа и воды», доля которой в 2007 г. составила 42.2% ВРП. Одновременно растет доля таких видов деятельности, как «сельское хозяйство, охота и лесное хозяйство» и «строительство». В 2007 г. усилилось влияние на формирование ВРП добавленной стоимости торговли и коммерческой деятельности по реализации товаров.

В прошедшем году продолжался рост цен в отраслях экономики. **Индекс цен** производителей промышленных товаров в 2008 г. (декабрь к декабрю) составил 109.6%, строительной продукции – 115.2%, индекс тарифов на грузовые перевозки автотранспортом – 111.2%. В сельском хозяйстве отмечено снижение цен производителей – индекс цен за 2008 г. составил 91.4%. В потребительском секторе инфляция к концу 2008 г. составила 17.5%, причем самым высоким был рост цен на платные услуги населению – 123.9%, на продовольственные товары индекс потребительских цен в 2008г. составил 117.6%, на непродовольственные товары – 113.8%.

В 2008 г. **финансовое состояние** крупных и средних организаций области несколько ухудшилось, в отдельных видах деятельности финансовый результат был отрицательным. Доля убыточных организаций в общем количестве крупных и средних коммерческих организаций составила по итогам 2008 г. 27.0%, главным образом, за счет увеличения их количества в таких видах деятельности, как «сельское хозяйство, охота и лесное хозяйство» - с 21.0% в 2007 г. до 30.2% в 2008 г., «производство и распределение электроэнергии, газа и воды» - с 27.8% до 31.0%, «строительство» - с 16.7% до 25.0%, «операции с недвижимым имуществом, аренда и предоставление услуг» - с 23.0% до 32.7%. Вместе с тем, сальдированный финансовый результат деятельности крупных и средних организаций в целом по региону сложился положительный и составил 26.3 млрд. руб., прирост за 2008 г. в номинальном выражении составил 34.0%.

К концу 2008 г. в организациях сложилась напряженная ситуация с взаиморасчетами: просроченная дебиторская задолженность возросла за год на 59.6%, просроченная кредиторская задолженность - на 50.6%. Основная часть просроченной кредиторской задолженности приходилась на организации строительства – 40.6% и обрабатывающих производств – 31.2%.

Наибольший объем просроченной дебиторской задолженности (39.8%) сформировался в обрабатывающих производствах, 24.2% от общей суммы приходилось на строительство, 19.5% - на добычу полезных ископаемых. Суммарная задолженность по обязательствам увеличилась на 38.6 млрд. рублей (38.9%) и к концу года достигла 138 млрд. рублей, дебиторская задолженность возросла на 12.1 млрд. рублей (28.2%) и составила 54.9 млрд. рублей.

На развитие экономики и социальной сферы Курской области организациями всех форм собственности в 2008 г. использовано 45.1 млрд. руб. **инвестиций в основной капитал**, или 113.0% к уровню 2007 г. Доля инвестиций в основной капитал в валовом региональном продукте области увеличилась с 23.0% в 2002 г. до 25.4% в 2007 г.

Основной объем инвестиций в основной капитал (38.5%) приходился в 2008 г. на инвестиции в здания (кроме жилых) и сооружения. Доля инвестиций, направленных на развитие активной части основных фондов, составила 29.5%.

При сохранении в 2008 г. высоких годовых темпов роста инвестиций в основной капитал их структура в разрезе источников финансирования не изменилась, основным источником в 2008 г., как и в предыдущие годы, являлись привлеченные средства (76.4%), за счет собственных средств формировалось 23.6%. Средства бюджетов всех уровней составили 15.8% от общего объема инвестиций в основной капитал, за пять лет доля средств федерального бюджета сократилась на 0.7 п.п. а бюджета области и местных бюджетов увеличилась на 4.7 п.п. В последние годы наблюдается рост доли банковской сферы в финансировании реального сектора экономики, которая в 2008 г. составила 25.1% в общем объеме инвестиций в основной капитал. Удельный вес инвестиций из-за рубежа в общем объеме инвестиций в основной капитал сократился за год на 2.4 п.п. и составил в 2008 г. лишь 0.1%.

**Структура инвестиций в основной капитал
по источникам финансирования
(без субъектов малого предпринимательства
и объемов неформальной деятельности, в процентах к итогу)**



Наиболее приоритетными для инвестирования в 2008 г. являлись следующие виды экономической деятельности: «производство и распределение электроэнергии, газа и воды» (35.9% инвестиций в основной капитал крупных и средних организаций), а также «оптовая и розничная торговля; ремонт автотранспортных средств, мотоциклов, бытовых изделий и предметов личного пользования», «операции с недвижимым имуществом, аренда и предоставление услуг», «сельское хозяйство, охота и лесное хозяйство», «обрабатывающие производства», «транспорт и связь» (45.6%), при этом общий объем вложений в указанные виды деятельности составил почти 25 млрд. рублей. В структуре инвестиций в основной капитал по виду деятельности «обрабатывающие производства» преобладают (72.0%) инвестиции в производство пищевых продуктов, химическое производство и производство электрооборудования. Одновременно сократилось поступление в нефинансовый сектор экономики Курской области иностранных инвестиций (с учетом рублевых поступлений, пересчитанных в доллары). В 2008 г. они составили только 1.0 млн. долларов против 32.2 млн. долларов в 2007 г. и сосредоточены, главным образом, в сфере «оптовая и розничная торговля; ремонт автотранспортных средств, мотоциклов, бытовых изделий и предметов личного пользования».

Влияние экономического кризиса в первую очередь отразилось на развитии **промышленного производства**. По отношению к предыдущему году в 2008 г. индекс промышленного производства составил 95.4%. Положительная динамика промышленного производства отмечалась только по виду деятельности «обрабатывающие производства», где индекс физического объема составил 104.7%, в «добывающих производствах» он составил 90.9%, а по «производству и распределению электроэнергии, газа и воды» - 84.4%.

Вид экономической деятельности **«сельское хозяйство, охота и лесное хозяйство»** является вторым по значимости после промышленного производства видом деятельности в экономике Курской области, его удельный вес в общем ВРП в 2007 г. составил 13.9%.

Выпуск продукции сельского хозяйства всеми категориями сельхозпроизводителей (сельскохозяйственные организации, хозяйства населения, фермеры) в 2008 г., по предварительной оценке, составил 48.1 млрд. рублей, темп роста продукции в сопоставимых ценах - 124.6%.

В структуре продукции сельского хозяйства в отчетном году почти три четверти (73.4%) составляла продукция растениеводства. В крестьянских (фермерских) хозяйствах доля продукции растениеводства составила 95.3%, в сельхозорганизациях – 81.1%.

Производство зерна всеми категориями хозяйств в 2008 г. увеличилось на 74.0%, в том числе ячменя – в 1.9 р., пшеницы озимой - в 1.7 р., овощей – на 9.7%, молока – на 5.4%, скота и птицы (в убойном весе) – на 3.4%.

Поголовье крупного рогатого скота продолжало уменьшаться, по сравнению с предыдущим годом снижение поголовья крупного рогатого скота составило 10.3%, в том числе коров – 10.7%. Поголовье свиней увеличилось на 7.1%, овец и коз – на 1.2%.

Объем работ по виду деятельности **«строительство»** в 2008 г. составил 20.4 млрд. рублей и увеличился на 8.0% по сравнению с 2007 г.

Организациями всех форм собственности за счет всех источников финансирования построено жилья общей площадью 447.1 тыс. кв. м., что больше уровня 2007 г. на 19.0%, 35.5% общей площади введенного жилья построено населением за свой счет и с помощью кредитов.

Транспортная деятельность занимает важнейшее место в экономике области, обеспечивая функционирование всех ее секторов, в первую очередь сферу производства и сбыта продукции и обслуживания населения.

Автомобильным транспортом организаций всех видов экономической деятельности перевезено 23.4 млн.т. грузов, что на 4.0% больше объема грузоперевозок 2007г., грузооборот при этом составил 1053.7 млн.т. км и увеличился на 5.8%.

В 2008 г. транспортом общего пользования (автобусный, трамвайный, троллейбусный) с учетом перевозок пассажиров автобусами, привлеченными на маршруты общего пользования службой заказчика и автобусами, находящимися в собственности физических лиц, перевезено пассажиров 199.8 млн. чел., что выше уровня предыдущего года на 0.3%.

Аварийность на транспорте в 2008 г. впервые за много лет снизилась. Число дорожно-транспортных происшествий в расчете на 100 тыс. чел. населения за год сократилось на 8.6% и составило 176 аварий.

Оборот розничной торговли области в 2008 г. составил 79.8 млрд. рублей, и увеличился в сравнении с 2007 г. на 7.4%.

Оборот общественного питания в 2008 г. составил 2954.4 млн. рублей или 110.6% к 2007 г.

Оборот оптовой торговли в 2008 г. увеличился на 0.2% и составил 91.6 млрд.рублей, 66.9% его объема сформировано организациями оптовой торговли.

В прошедшем году населению оказано **платных услуг** на сумму 23.8 млрд. рублей, прирост к предыдущему году (в сопоставимых ценах) составил 5.4%. В структуре услуг традиционно преобладали транспортные, коммунальные, бытовые и услуги связи (79.5% от общего объема оказанных услуг), пятая часть общего объема платных услуг в 2008 г. приходилась на бытовые услуги.

В 2008 г. **в экономике Курской области было занято** 591.9 тыс. чел., что составило 99.7% к предыдущему году. Численность безработных, зарегистрированных в государственных учреждениях службы занятости населения увеличилась на 4.0% и составила на конец 2008 г. 7.8 тыс. чел.

Наибольшее число занятых (23.2%), как и в предыдущие годы, сосредоточено в сфере деятельности «оптовая и розничная торговля, ремонт автотранспортных средств, бытовых изделий и предметов личного пользования», где численность занятых за год увеличилась на 7.8 тыс. чел. Увеличение количества занятых произошло также, главным образом, в отраслях, оказывающих услуги: «операции с недвижимым имуществом, аренда и предоставление услуг» - на 4.4 тыс. чел., «предоставление прочих коммунальных, социальных и персональных услуг» - на 2.5 тыс. чел. и в ряде других.

В производственном секторе экономики численность работающих в 2008г. сокращалась. Наиболее существенное сокращение количества занятых, повлиявшее на его снижение в целом по экономике, отмечено по виду деятельности «сельское хозяйство, охота и лесное хозяйство» - на 13.2 тыс. чел., «обрабатывающие производства» - на 2.1 тыс. чел., «добыча полезных ископаемых» - на 1.3 тыс. чел., «производство и распределение электроэнергии, газа и воды» - на 1.2 тыс. чел.

В 2008 г. денежные доходы населения Курской области составили 161.3 млрд. руб. и увеличились на 33.8%, при этом темп роста реальных денежных доходов населения к предыдущему году составил 112.0%. Среднедушевые денежные доходы составили 11601.0 рублей в месяц и в реальном выражении увеличились на 12.7%.

Структура денежных доходов населения
(в процентах от общего объема)

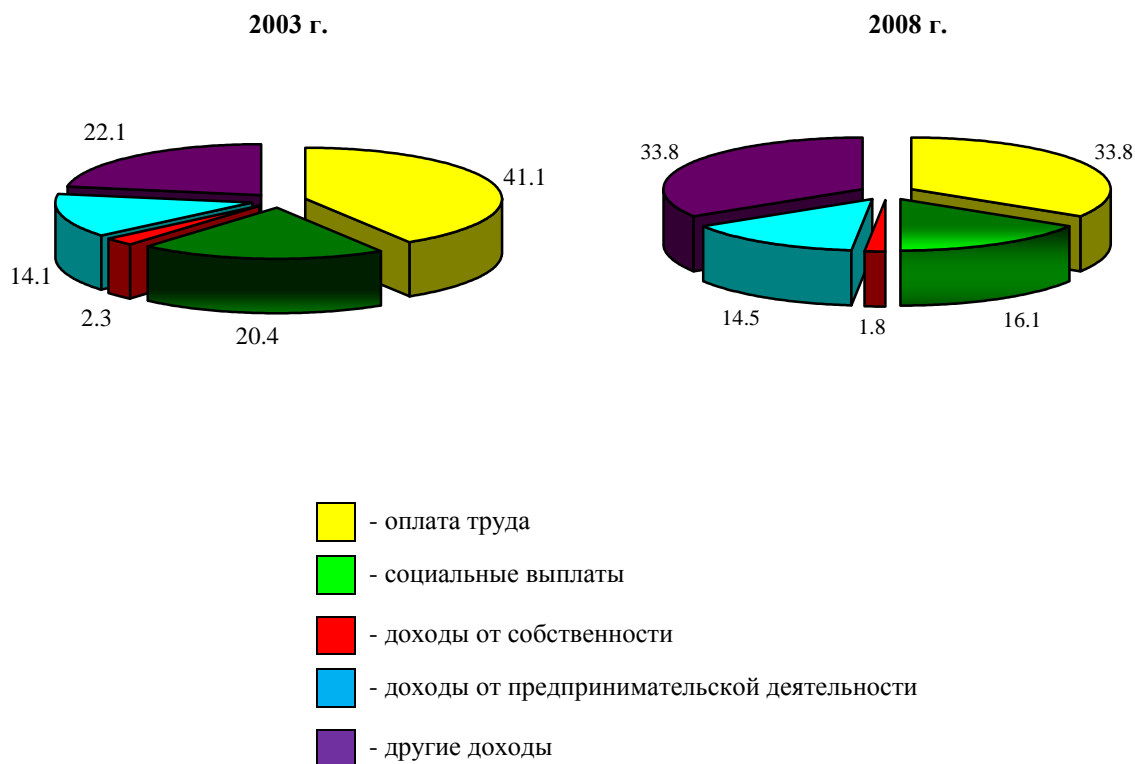

Формирование денежных доходов населения на треть осуществлялось за счет оплаты труда, ее доля в структуре денежных доходов продолжала снижаться (за пять лет на 7.3 п.п.), одновременно сокращается и доля социальных выплат (за пять лет на 4.3 п.п.), при этом усиливается влияние на состав денежных доходов других доходов, доля которых в 2008 г. достигла уровня оплаты труда. Среднемесячная начисленная заработная плата в 2008 г. в целом по области составила 11437.4 рубля и в реальном исчислении увеличилась против 2007 г. на 8%.

Уровень заработной платы работников организаций варьировался в зависимости от видов экономической деятельности. Наиболее высокой по отношению к областному уровню оставалась, по-прежнему, зарплата в финансовом секторе (23562.6 рублей – превышение в 2.1 р.), в сфере добычи полезных ископаемых – 22113.3 рублей (в 1.9 р.), в производстве и распределении электроэнергии, газа и воды – 19120.7 рублей (в 1.7 р.), в строительстве – 15437.4 рублей (в 1.3 р.) и в ряде других видов деятельности.

Вместе с тем, в таких видах деятельности, как сельское хозяйство, образование, здравоохранение и предоставление социальных услуг заработная плата в течение ряда лет стабильно и значительно отстает от среднеобластного уровня.

Второй по значимости составляющей денежных доходов населения являются социальные выплаты, три четверти которых приходится на пенсии. В результате предпринимаемых Правительством Российской Федерации мер социальной политики в 2008 г. средний размер назначенных пенсий в области увеличился на 31.5%, а в реальном выражении – на 10.0%, что практически в два раза превысило соответствующие приросты в 2007 г., в результате чего несколько увеличилось соотношение среднего размера пенсий со средним размером заработной платы (33.2% в 2008 г. против 32.6% в 2007 г.). Учитывая, что численность пенсионеров стабильно составляет почти треть населения области (32.4%), рост пенсий оказывает существенное влияние на уровень жизни населения.

Положительная динамика денежных доходов населения способствовала увеличению доли населения, имеющего доходы свыше 12 тыс. руб. в месяц – в 2008 г. к указанной группе относилась третья часть всего населения области (в 2007 г. – 20.3%). Вместе с тем, около половины населения (44.4%) имели среднедушевой доход до 8 тыс. руб. в месяц, т.е. значительно ниже уровня среднемесячной номинальной начисленной заработной платы в целом по экономике. В результате высоких темпов инфляции стоимость жизни в области продолжала увеличиваться. Прожиточный минимум, установленный Правительством Курской области в 2008 г., увеличился на 22.8%, денежные доходы ниже прожиточного минимума имели 133.8 тыс. человек (11.5% от общей численности населения).

В структуре использования денежных доходов сохранялась тенденция увеличения доли расходов на покупку товаров и оплату услуг (66.1% в 2008 г. против 60.7% в 2003 г.), хотя по отношению к предыдущему году удельный вес расходов на покупку товаров и оплату услуг снизился на 3.5 п.п.

Структура потребительских расходов домашних хозяйств за последние пять лет претерпела значительные изменения, которые свидетельствуют о повышении материального благосостояния населения и росте его покупательской способности. Стабильно снижался удельный вес расходов на продукты питания (28.8% в 2008 г. против 44.3% в 2003 г.) и на оплату услуг (16.3% в 2008 г. против 19.6% в 2003 г.), и увеличивалась доля расходов на непродовольственные товары, которая в 2008 г. достигла половины всех потребительских расходов домашних хозяйств против 33.1% в 2003 г. По данным обследования домашних хозяйств области, в составе расходов на покупку непродовольственных товаров лидируют расходы на покупку товаров группы «телерадиоаппаратура, предметы для отдыха, увлечений, транспортные средства», доля которых в 2008 г. составила 17.4%.

устройство области



2

**ТЕРРИТОРИЯ И АДМИНИСТРАТИВНО-ТЕРРИТОРИАЛЬНОЕ УСТРОЙСТВО
на 1 января 2009 г.**

	Территория, ¹⁾ км ²	Население, человек	Плотность на- селения, человек на 1 км ²	Число	
				населенных пунктов	сельских советов
Область	29997.7	1155417	38.5	2805	480
г. Курск	188.8	410840	2176.6	1	-
г. Железногорск	112.0	98069	875.4	1	-
г. Курчатов	56.4	46899	830.8	1	-
г. Льгов	37.5	21634	577.4	1	-
г. Щигры	21.0	17693	841.3	1	-
Беловский	950.6	18738	19.7	51	18
Большесолдатский	810.6	13027	16.1	64	12
Глушковский	850.5	23794	28.0	53	14
Горшеченский	1395.9	19233	13.8	80	15
Дмитриевский	1269.6	18245	14.4	124	19
Железногорский	991.0	16605	16.8	111	18
Золотухинский	1157.3	23602	20.4	137	19
Касторенский	1225.3	19904	16.2	104	21
Коньшевский	1134.8	12035	10.6	90	18
Кореневский	871.8	18634	21.4	52	16
Курский	1657.0	49401	29.8	191	21
Курчатовский	621.5	17065	27.5	57	10
Льговский	1029.5	15985	15.5	91	17
Мантуровский	1017.0	13762	13.5	63	19
Медвенский	1080.2	18841	17.4	147	15
Обоянский	1026.5	31442	30.6	84	19
Октябрьский	628.0	23876	38.0	93	10
Поныровский	672.8	11827	17.4	49	13
Пристенский	1001.2	18297	18.3	69	18
Рыльский	1505.0	37633	25.0	132	27
Советский	1201.3	21223	17.7	118	18
Солнцевский	1051.8	16838	16.0	94	16
Суджанский	994.7	29012	29.2	82	21
Тимский	882.2	12486	14.2	67	13
Фатежский	1281.6	21443	16.7	193	21
Хомутовский	1194.9	13590	11.4	139	20
Черемисиновский	813.0	10743	13.2	99	14
Щигровский	1266.4	13001	10.3	166	18

¹⁾ По данным Управления Федерального агентства кадастра объектов недвижимости по Курской области; Территория области в га - 2999770.

**МУНИЦИПАЛЬНОЕ ТЕРРИТОРИАЛЬНОЕ
ДЕЛЕНИЕ КУРСКОЙ ОБЛАСТИ**

Во исполнение Федерального закона от 06.10.2003 г. № 131 ФЗ “Об общих принципах организации местного самоуправления в Российской Федерации” принят Закон Курской области от 21.10.2004 г. № 48 ЗКО “О муниципальных образованиях Курской области”.

В соответствии с вышеуказанным Законом 5 муниципальных образований – г. Железногорск, г. Курск, г. Курчатов, г. Льгов, г. Щигры наделены статусом городского округа в существующих границах;

28 районов в существующих границах административно-территориальных единиц (районов) наделены статусом муниципальных районов. В состав муниципальных районов входят территории 27 муниципальных образований со статусом городских и 480 муниципальных образований со статусом сельских поселений в ранее утвержденных границах.

Правовые, территориальные, организационные и экономические принципы организации местного самоуправления в Российской Федерации регламентируются Федеральным законом от 6 октября 2003 г. № 131-ФЗ «Об общих принципах организации местного самоуправления в Российской Федерации».

В соответствии с данным Законом структура органов местного самоуправления состоит из:

- представительного органа муниципального образования;
- главы муниципального образования;
- местной администрации (исполнительно-распорядительный орган муниципального образования).

В соответствии с Законом Курской области от 4 мая 2005 г. №34-ЗКО «Об установлении наименований представительных органов муниципальных образований, глав муниципальных образований, местных администраций (исполнительно-распорядительных органов муниципальных образований) городских округов, городских и сельских поселений в Курской области» установлены наименования представительных органов:

в городских округах:

- 1) город Железногорск – Железногорская городская Дума;
- 2) город Курск – Курское городское Собрание;
- 3) город Курчатов – Курчатовская городская Дума;
- 4) город Льгов – Льговский Городской Совет депутатов;
- 5) город Щигры – Щигровская городская Дума.

в городских и сельских поселениях:

- 1) город Дмитров – Дмитровская городская Дума;
- 2) город Рыльск – Рыльская городская Дума;
- 3) для муниципальных образований городов и поселков (районных центров) – Собрание депутатов соответствующего города (поселка);

в остальных муниципальных образованиях – Собрание депутатов соответствующего поселка (сельсовета) соответствующего района.

Установлены наименования глав муниципальных образований:

- 1) для муниципальных образований со статусом городского округа – глава соответствующего города;

- 2) для муниципальных образований городов и поселков (районных центров) – глава соответствующего города (поселка);

- 3) в остальных муниципальных образованиях – глава соответствующего поселка (сельсовета) соответствующего района.

Установлены наименования местных администраций (исполнительно - распорядительных органов муниципальных образований):

- 1) для муниципальных образований со статусом городского округа – администрация соответствующего города;

- 2) для муниципальных образований городов и поселков (районных центров) – администрация соответствующего города (поселка);

- 3) в остальных муниципальных образованиях – администрация соответствующего поселка (сельсовета) соответствующего района.

ЧИСЛО РЕЛИГИОЗНЫХ ОРГАНИЗАЦИЙ на 1 января 2009 г.¹⁾

	Зарегист- ровано религиозных организаций	В том числе по видам			
		централи- зованные религиозные	приходы, общины	духовные образова- тельные	мона- стыри
Всего	325	2	314	1	8
в том числе по конфессиям:					
Русская Православная Церковь	277	-	268	1	8
Украинская Православная Церковь	1	-	1	-	-
Старообрядцы	9	1	8	-	-
в том числе:					
Древлеправославная Церковь	9	1	8	-	-
Римско - католическая Церковь	1	-	1	-	-
Ислам	1	-	1	-	-
Иудаизм	3	-	3	-	-
Евангельские христиане- баптисты	15	1	14	-	-
Христиане веры Евангельской - пятидесятники	3	-	3	-	-
Адвентисты седьмого Дня	6	-	6	-	-
Новоапостольская Церковь	1	-	1	-	-
Свидетели Иеговы	2	-	2	-	-
Сознание Кришны (Вайшнавьи)	1	-	1	-	-
Прочие	5	-	5	-	-

¹⁾ По данным органов государственной регистрации.

географическое положение и природные ресурсы

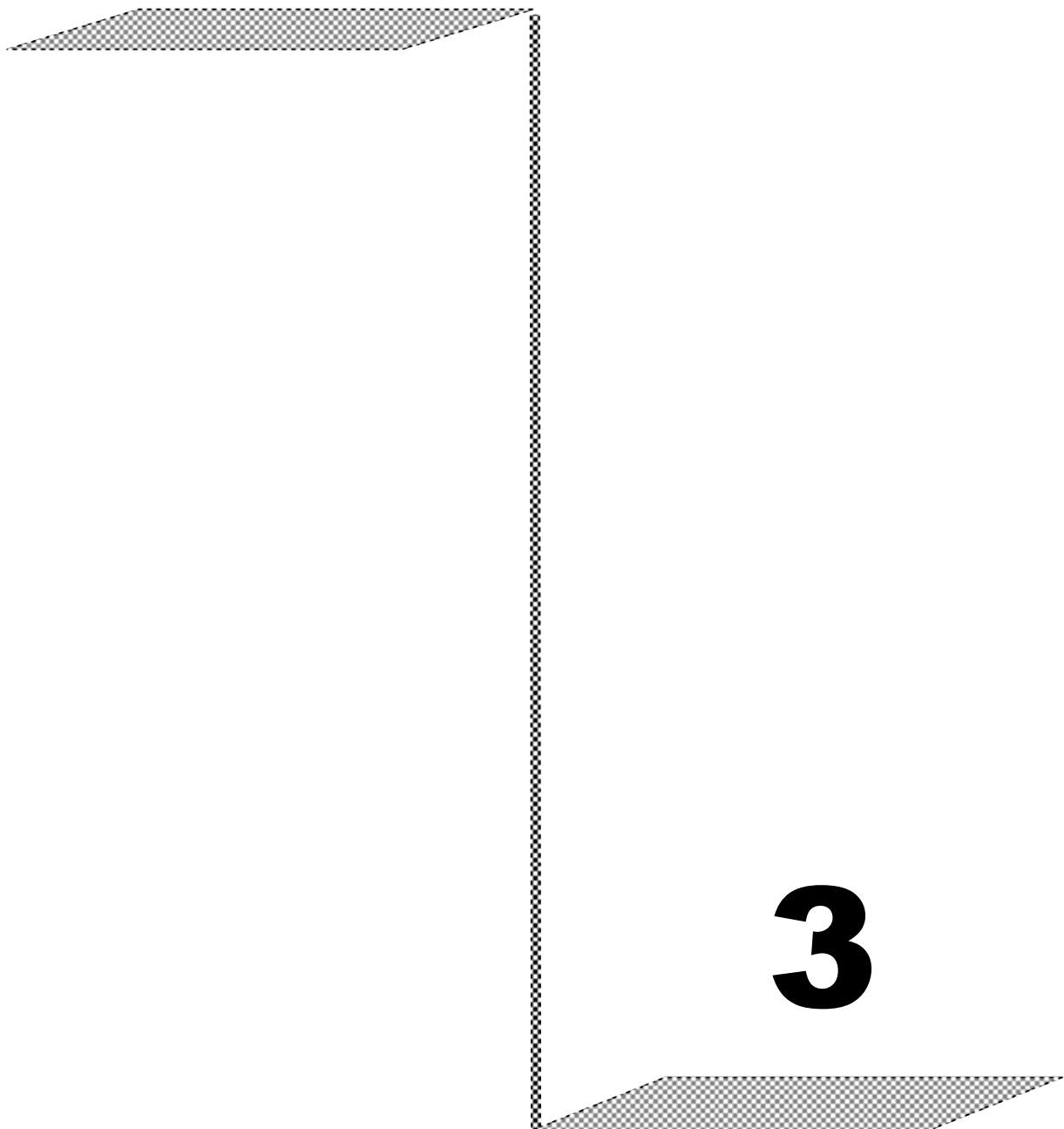

Курская область обладает природной средой, характерной для лесостепной зоны. Она расположена в центре Европейской части России, почти в центре Великой Русской равнины, на юго-западных склонах Среднерусской возвышенности, между лесной и степной зонами. Расстояние до Москвы 536 км, до Черного моря – 700 км.

ГРАНИЦЫ

Курская область на северо-западе на протяжении 120 км граничит с Брянской областью, на севере - 325 км с Орловской, на северо - востоке - 65 км с Липецкой, на востоке - 145 км с Воронежской, на юге - 335 км с Белгородской областью Российской Федерации.

На юго-западе и западе 245 км граница с Сумской областью Украины имеет статус государственной границы России.

Общая протяженность границ 1250 км. Расстояние между крайними восточной и западной точками области 305 км, северной и южной точками - 171 км.

РЕЛЬЕФ

Характеризуется водораздельными возвышенностями, речными долинами, оврагами и балками.

Самая высокая точка – 288 м над уровнем моря у истоков реки Рать на Тимско-Щигровской гряде. С её отрогами смыкаются Дмитровско-Рыльская и Фатежско-Льговская гряды, образуя главный водораздельный узел Великой Русской равнины, откуда берут начало реки Волжского, Днепровского и Донского бассейнов.

КЛИМАТ

Умеренно континентальный, благоприятен для ведения сельского хозяйства. Средняя температура января минус 7.7-9.5^oC, июля - плюс 18.6-19.8^oC. Среднегодовое количество осадков 584 мм, что характерно для зоны умеренного увлажнения.

Период с положительной средней суточной температурой воздуха 220 – 235 дней. Продолжительность солнечного сияния за год 1775 часов (44% возможной).

ПОЧВЫ

По комплексу природных факторов (рельеф, климат, растительность, почвенный покров) область подразделяется на две природно-сельскохозяйственные подзоны: северо-западную и юго-восточную.

В северо-западной (меньшей) подзоне преобладают серые лесные почвы, в юго-восточной (большей) - черноземы.

Основными типами почв пашни являются черноземы (73.1%), серые лесные (25.5%), на долю остальных приходится лишь 1.4%. Кормовые угодья в основном приурочены к поймам рек и ручьев (38.9%) и балкам (30.5%). Это указывает на довольно высокое потенциальное (природное) плодородие почв.

Механический состав почв пашни в основном благоприятный для земледелия - суглинистый (89.5%), глинистых значительно меньше (9.1%), а песчаных и супесчаных - лишь 1.4%.

ЖИВОТНЫЙ МИР И РЫБНЫЕ РЕСУРСЫ

В Курской области обитает 56 видов млекопитающих, половина из которых относится к промысловым.

Для проживания различных видов промысловых зверей наиболее ценными в нашей области являются лесные и водно-болотные угодья.

В охотничьих угодьях области имеются: лоси, кабаны, косули, олени благородные, зайцы, лисицы, белки, волки, куницы.

Для сохранения и увеличения численности различных видов охотничьей фауны в области организовано 16 государственных видовых заказников - по охране пушных зверей, боброво-выхухолевые, бобровый, выхухолевый.

В рыбохозяйственных водоемах области обитает более 30 видов рыб. Рыбопродуктивность основных хозяйственных водоемов (реки Сейм, Псел, водохранилища) составляет от 20 до 117 кг/га. Промыслового значения реки не имеют, но являются местами обитания, нереста, нагула ценных видов рыб, таких, как судак, карп, сазан, белый амур, толстолобик, налим, лещ, щука, жерех, голавль.

ЦЕНТРАЛЬНО-ЧЕРНОЗЕМНЫЙ БИОСФЕРНЫЙ ЗАПОВЕДНИК

Центрально-Черноземный заповедник организован в 1935 г., в настоящее время состоит из шести территориально обособленных участков (Стрелецкий, Казацкий, Букреевы Бармы, Баркаловка, Зоринский, Пойма Псла), расположенных на расстоянии от 18 до 120 км друг от друга в юго-восточной части Курской области. Площадь заповедника составляет 5287,4 га.

На Стрелецком и Казацком участках Центрально-Черноземного заповедника сохраняется практически исчезнувший в европейской лесостепи зональный тип растительности - плакорные луговые степи. Здесь наблюдается максимальная видовая насыщенность из всех травянистых сообществ (до 88 видов сосудистых растений на 1 м²).

Для участков Букреевы Бармы и Баркаловка характерны петрофитные степные сообщества, по склонам меловых холмов с реликтовыми видами растений.

На Зоринском участке представлено высокое разнообразие сфагновых мхов (15 видов).

Участок Поймы Псла включает в себя пойменные ольшаники и дубравы, болота и старицы с обилием самого маленького цветкового растения - вольфии бескорневой. В 2001 г. на этом участке обнаружено место произрастания черемши.

В Центрально-Черноземном заповеднике отмечено значительное количество видов, внесенных в Красную книгу России: 2 вида грибов, 11 видов сосудистых растений, 22 вида насекомых. В заповеднике сосредоточена основная часть курской популяции степной гадюки - вида, внесенного в Приложение 3 к Красной книге России, в различное время зарегистрированы встречи 21 "краснокнижного" вида птиц.

Центрально-Черноземный заповедник исторически создавался как почвенно-ботанический, но в последние годы играет значительную роль в сохранении позвоночных животных, в частности копытных.

РАСПРЕДЕЛЕНИЕ ЗЕМЕЛЬНОГО ФОНДА ПО КАТЕГОРИЯМ ¹⁾

(на конец года; тысяч гектаров)

	2002	2003	2004	2005	2006	2007	2008
Всего земель (территория)	2999.7	2999.7	2999.7	2999.7	2999.7	2999.7	2999.7
в том числе:							
земли сельскохозяйственного назначения	2267.6	2268.3	2268.9	2269.7	2270.7	2271.0	2274.5
земли поселений	417.2	417.2	417.3	417.6	417.9	418.2	418.6
земли промышленности, энергетики, транспорта, связи, радиовещания, телевидения и иного специального назначения	49.9	49.9	49.5	49.1	47.8	47.7	48.1
земли лесного фонда	219.2	219.2	220.4	220.4	220.4	220.4	220.4
земли особо охраняемых территорий	5.3	5.3	5.3	5.3	5.3	5.3	5.3
земли водного фонда	4.6	4.6	4.6	4.6	5.8	5.8	5.8
земли запаса	35.9	35.2	33.7	33.0	31.8	31.3	27.0

¹⁾ По данным Управления Федерального агентства кадастра объектов недвижимости по Курской области.

ЛЕСНЫЕ РЕСУРСЫ¹⁾
(на конец года; тысяч гектаров)

	2002	2003	2004	2005	2006	2007	2008
Общая площадь	261.1	263.6	264.3	264.3	264.3	270.5	270.3
в том числе лесная	243.3	244.4	244.4	244.4	244.4	251.1	250.7
из нее покрытая лесом	237.3	238.5	238.5	238.6	238.6	245.5	245.6
Коэффициент лесистости, %	8.8	8.9	8.9	8.9	8.9	8.7	8.7
Общий запас древесины, млн.м ³	36.6	37.3	37.3	37.3	37.3	38.3	38.3
Посадка леса, га	432	400	403	434	441	404	409

¹⁾ По данным Комитета лесного хозяйства Курской области.

Лесные ресурсы области в 2008 г. составляли 270.3 тыс. га, в том числе, находящиеся в ведении:

- земли лесного фонда (комитет лесного хозяйства Курской области) - 220.8 тыс. га;
- земли особо охраняемых природных территорий - 5.2 тыс. га;
- бывшие участки лесного фонда, ранее находившиеся во владении Министерства сельского хозяйства России и на 1.01.2009 г. не включенные в лесной фонд - 27.8 тыс. га;
- земли обороны и безопасности - 5.3 тыс. га;
- земли населенных пунктов, на которых расположены леса - 10.6 тыс. га.
- земли иных категорий - 0.6 тыс. га;

Лесистость области с учетом перечисленных выше лесфондодержателей составляет 8.7%. Кроме того, в области создано 43.1 тыс. га защитных насаждений, имеется 24.8 тыс. га насаждений, отнесенных к древесно-кустарниковой растительности, с учетом которых общая лесистость составляет 11%, при оптимальном показателе 15-17%.

ВОДНЫЕ РЕСУРСЫ²⁾

Курская область расположена в бассейнах рек Днепр и Дон (соответственно 78% и 22% территории области). Всего в области насчитывается 902 постоянных и временных водотоков, из которых 188 имеют длину более 10 км. Из наиболее значительных рек к бассейну Днепра относятся Сейм (приток Десны) со своими притоками Тускарь и Свапа, а также Псел (приток Днепра). Бассейн Дона составляют верховья рек Тим, Кшень, Олым (приток реки Сосна), а также Оскол (приток реки Северный Донец).

Основной объем промышленного и коммунального водопотребления в области приходится на реку Сейм с притоками Тускарь и Свапа (в бассейне Днепра), где размещены крупнейшие водопотребители - города Курск (предприятия теплоэнергетики, машиностроения, химической промышленности, коммунального хозяйства), Железнодорожск (Михаловский горно-обогатительный комбинат), Курчатова (Курская атомная электростанция).

Ежегодно возобновляемые ресурсы речного стока, формирующиеся в области и поступающие с других территорий, составляют в среднем 3900 млн.м³/год, Основная величина речного стока (60-75%) формируется в пределах области.

Лимит забора воды из природных источников на 2008 г. установлен в размере 355.2 млн.м³ в год, в том числе из поверхностных водных объектов - 205.19 млн. м³/год, из подземных источников 150.01 млн.м³/год. Лимит сброса сточных вод в поверхностные водные объекты установлен в размере 169.9 млн.м³/год.

Фактически в 2008 г. забрано из природных источников 259.19 млн. м³ воды, в том числе 141.47 млн. м³ из поверхностных водных объектов, 117.72 млн.м³ - из подземного горизонта. Сброшено фактически в поверхностные водные объекты 128.72 млн.м³ сточных вод.

Объем воды в системах оборотного и повторно-последовательного водоснабжения предприятий области составил в 2008 г. 5247.06 млн.м³.

В области насчитывается 785 прудов и водохранилищ, из которых 150 имеют объем наполнения более 1 млн. м³.

Крупнейшими искусственными водоемами области являются: Михайловское водохранилище на реке Свапа (41.1 млн.м³) и пруд-охладитель Курской АЭС в пойме реки Сейм (94.6 млн.м³). Крупных озер и болот на территории области нет.

²⁾ По данным отдела водных ресурсов по Курской области Донского бассейнового водного управления Федерального агентства водных ресурсов.

ПОЛЕЗНЫЕ ИСКОПАЕМЫЕ¹⁾

Курская область обладает уникальными по объёмам и разнообразию природными ресурсами, способными обеспечить нужды области, а по некоторым видам сырья и другие регионы.

В геологическом плане территория области тяготеет к юго-западной части Воронежской антеклизы – крупнейшей структуры Восточно-Европейской платформы. В геологическом строении принимают участие два структурных этажа – нижний – кристаллические породы раннего докембрия и верхний – осадочные породы фанерозоя от девона до современных осадков.

К нижнему структурному этажу приурочены уникальные месторождения железных руд, рудопроявления и геохимические аномалии благородных, редких и цветных металлов, проявления и месторождения минеральных вод.

Из неметаллических полезных ископаемых (верхний структурный этаж) выявлены и разведаны месторождения фосфоритов, торфа, сапропеля (в том числе лечебных грязей), подземных вод для хозяйственно-питьевого водоснабжения и разнообразных строительных материалов, в том числе мела для производства цемента и строительной извести, для известкования кислых почв и подкормки животных; легкоплавких глин и суглинков для производства кирпича, керамзита, черепицы и гончарных изделий; тугоплавких глин для производства лицевого кирпича, керамических плиток и санфаянса; кварцевых песков для строительных растворов, производства силикатного кирпича, ячеистого бетона, стеклоного и литейного производства; мергелей и трепелов для производства искусственных заполнителей в бетон, мергелей для производства минеральной ваты и каменного литья. Известны проявления углей, глауконитов, цеолитов, редкоземельных элементов и минеральных красок.

Топливо-энергетические ресурсы

Бурый уголь известен в южных районах области. Обоянь-Ивнянско-Любостаньское проявление с запасами 323.0 млн.т. и прогнозными ресурсами -248.0 млн.т. (на балансе не числятся) представляет собой полезную толщу нижнекаменноугольного возраста, состоящую из 4 пластов мощностью от 0.2 до 6.9 м. Угли низкого качества (зольность до 40.5 %, содержание серы до 6.2%) залегают на большой глубине (в среднем 350-400 м) в сложных горно-гидрогеологических условиях.

Черные металлы

Железные руды сконцентрированы более чем в 30 месторождениях, залежах и проявлениях, расположенных вдоль трех мощных магнитных аномалий, вытянутых в северо-западном направлении и подтверждающих наличие железорудных тел. Балансовые запасы железных руд по Курской области составляют: богатые руды – 564.15 млн.т, неокисленные железистые кварциты – 10383.6 млн.т, окисленные железистые кварциты – 2804.36 млн.т.

Единственное месторождение, на котором добываются открытым способом железные руды, является Михайловское железорудное месторождение. Оно расположено в Железногорском районе на северо-западе Курской области. Руды залегают в докембрийских метаморфогенных образованиях кристаллического фундамента. В вертикальной зональности сверху - вниз отмечаются (запасы, числящиеся на балансе): богатые руды коры выветривания с запасами (категории А+В+С₁) 142.66 млн.т, окисленные кварциты с запасами 2092.75 млн.т, неокисленные кварциты с запасами 6295.03 млн.т. Соответственно типам руд содержание общего железа в трех грациях составляет: 52.8 %, 40.3 %, 38.84 %.

Переработкой и производством продукции железной руды занимается добывающее предприятие - недропользователь ОАО «Михайловский ГОК». Обеспеченность всеми запасами (по фактической добыче категории А+В+С₁) богатыми железными рудами (в перспективном контуре карьера) на 43 года, неокисленными железистыми кварцитами на 140 лет (в проектном контуре карьера соответственно 13 и 66 лет).

Горно-обогатительный комбинат обеспечивает в настоящее время железорудным сырьем металлургические предприятия Центра России, Урала, Западной Сибири, а также ряд стран ближнего и дальнего зарубежья. В 2008 г. отгружено 16.86 млн. т железорудной продукции.

Цветные металлы

Титан и цирконий. На территории Курской области залежи титан-циркониевых минералов приурочены к Белгородской россыпной площади и представляют собой комплексные прибрежно-морские россыпи верхнеолигоцен-миоценового возраста.

Один из перспективных участков расположен в районе н.п. Высоконские дворы. Высоконовская россыпь – это единственный объект из всех россыпей Белгородской зоны, в котором в одном разрезе вскрыто два продуктивных пласта: верхний – циркон-рутилового состава и нижний – рutil-циркон-ильменитового состава.

Апробированные прогнозные ресурсы титана составляют 3000 тыс. т, циркония – 1592 тыс. т.

Редкоземельные элементы известны пока в единственном рудопроявлении элементов иттриевой группы «Толстянка», находящемся в Тимском районе. В повышенных содержаниях отмечены: иттрий, церий, лантан, неодим.

Драгоценные металлы

Золото, платина. Золоторудные и платиновые проявления выявлены в пределах Воскресеновской золоторудной зоны, Прилепско-Мальцевской золото-платинометалльной зоны Тим-Ястребовской структуры и, как попутные компоненты – в железных рудах Михайловского месторождения. Кроме того, в двух пунктах, в осадочном чехле, установлены прямые признаки россыпного золота.

Алмазы

Алмазы с размером зерен от первых мкм до 0.32 мм выявлены в породах осадочного чехла. Установлены узкие алмазоносные стратиграфические уровни: альб-аптские пески нижнего мела и верхнебатские пески средней юры. Коренные источники алмазов не установлены.

Неметаллические полезные ископаемые

В прошедшие годы большое внимание было уделено поискам и разведке неметаллических полезных ископаемых для строительных работ и агрохимического сырья. В области разведано и числится на балансе 185 месторождений. На 60 месторождений (участков) выданы лицензии на разработку. В 2008 г. добыча велась только на 23 месторождениях.

Тугоплавкие глины. Тугоплавкие глины разведаны только на одном месторождении Большая Карповка. Разведанные запасы, числящиеся на балансе, составляют 22.3 млн.т, предварительно оцененные – 15.6 млн.т. Удельный вес разведанных запасов 58.9%. Месторождение обрабатывает предприятие ООО «Пласт-Импульс». Распределенный фонд на 01.01.2009 г. по категориям А+В+С₁ – 5.1млн.т. Объем добычи в 2008 г. составил 251.0 тыс.т (с учетом потерь). Основными потребителями глинистого сырья являются Железнодорожный кирпичный завод, предприятия Калужской и Нижегородской областей. Перспективными для обработки являются тугоплавкие глины Николаевской залежи, запасы которых не числятся на балансе и составляют по кат. С₂ – около 30000 тыс.т, а прогнозные ресурсы Р₁ – 73400 тыс.т.

Фосфориты. В Курской области насчитывается 31 месторождение и проявление фосфоритовых руд. Запасы желваковых фосфоритовых руд учтены государственным балансом по 11 месторождениям и участкам по категории С₁-99.1 (разведанные) и категории С₂-30.9 млн.т (предварительно оцененные). Удельный вес разведанных запасов составляет 76%. Забалансовые запасы оценены в 156.2 млн.т. Месторождения не обрабатываются. На сегодняшний день отдано в эксплуатацию ООО «Курская фосфоритная компания» Уколовское месторождение фосфоритов. В настоящее время принимаются проектные решения на разработку месторождения и переработку руд.

Цеолиты. В последние годы в процессе оценочных работ на Восточной площади распространения сантонских пород верхнего мела получены положительные результаты на двух поисковых участках: Халино и Жерновец (Курский район), где оценены цеолитсодержащие мергели с содержанием цеолита от 16 до 21% и трепеловидные глины, представляющие, видимо, кору выветривания, при содержании цеолита в них 20-27%.

Название участка	Полезное ископаемое (цеолитсодержащее сырье)		
	мергель		трепеловидные глины
	Категории запасов		
	С ₁ (млн. т)	С ₂ (млн. т)	С ₂ (млн. т)
Халино-1	40.0	80.0	5.0
Халино-2	-	12.0	-
Жерновец	-	92.0	10.0
Итого	40.0	184.0	15.0

Кроме того, за счет федеральных средств изучены и выделены три участка: Ново-Сергиевский, Есенки и Винниково (Курский и Щигровский районы) на которых подсчитаны запасы цеолитсодержащих мергелей по категориям С₁ – 3.9 млн. т, С₂ – 13.0 млн. т, Р₁ – 13.4 млн. т и трепеловидных глин по категории С₁ – 172.8 тыс. т и по категории Р₁ – 1.6 млн. т. По оценке ФГУП «ЦНИИГеолнеруд» цеолитсодержащие мергели удовлетворяют требованиям для использования их в качестве кормодобавок в животноводстве и птицеводстве, как мелиоранты и пролонгаторы органических удобрений в сельском хозяйстве, а также некоторых направлениях стройиндустрии (приготовление цемента, керамики). Трепеловидные глины могут применяться в качестве крупнопористого порошкового адсорбционного сырья, для водоочистки, экологии и некоторых направлениях стройиндустрии (керамика).

Формовочные и стекольные пески. В Курской области разведаны 2 месторождения формовочных песков. По данным анализов нескольких проб пески Секеринского месторождения пригодны для стекольного производства. Разведанные запасы составляют: по категориям В+С₁ – 48715 тыс.т и С₂ – 87731 тыс.т. На сегодняшний день выдана лицензия на геологическое изучение и разработку Секеринского месторождения. Участок (южная часть Секеринского месторождения) отдан ООО «Курскстеклопласт», которое провело геологоразведочные работы по определению пригодности песков в стекольном производстве, и получило положительные результаты. Подсчитанные запасы составляют: формовочные пески – 9997.4 тыс. т, стекольные пески – 1446.5 тыс. т. Пески обогащенные могут быть использованы

для производства оконного стекла, изоляторов, труб, пеностекла, стеклотары. Месторождение подготовлено к отработке. В 2008г. было добыто 74.7 тыс. т. формовочных песков.

Цементное сырье разведано на двух месторождениях с общими балансовыми запасами 91.9 млн.м³. Русско-Конопельское месторождение мела и Пушкарское месторождение суглинков находятся в Суджанском районе с благоприятными горнотехническими и гидрогеологическими условиями.

Технологическими испытаниями мела и суглинков с использованием колчеданных огарков и добавкой гипса получен цемент, отвечающий требованиям для марок 500 и выше. В Солнцевском и Щигровском районах имеются перспективные участки с сырьем, пригодным для производства цемента.

Глинистое сырье для кирпича и черепицы разведано на 77 и только 62 месторождения представлено балансовыми запасами в объемах: разведанных-79.6 млн.м³ и предварительно оцененных – 16.9 млн.м³. В 2008г. было добыто 108.3 тыс.м³ суглинков.

Глинистое сырье для керамзита оценено по 8 месторождениям с общими запасами 40.05 млн.м³. Числится на балансе и эксплуатируется на сегодняшний день только одно - Новоселовское месторождение, обрабатываемое двумя предприятиями. Объем остатков балансовых запасов составляет 305.1 тыс.м³. В 2008 г. двумя предприятиями было добыто 71.3 тыс.м³.

Мел. На территории области выявлено 22 месторождения мела, из которых только по 13 утверждены балансовые запасы в количестве 104.46 млн.т. По своим качественным характеристикам мел может использоваться для известкования почв (2 месторождения), минеральной подкормки животных (1 месторождение), приготовления строительной извести (10 месторождений) и как технологическое сырье в лакокрасочной, резиновой промышленности (1 месторождение). В распределенном фонде находятся 2 месторождения по трем участкам. В 2008 г. добычи мела не производилось.

Мергели для приготовления гиперпрессованного кирпича разведаны на месторождениях «Машино» в Солнцевском районе. В 2008 г. запасы в объеме 54.2 млн.т поставлены на государственный баланс. Попутно полезное ископаемое изучается на пригодность его в приготовлении цемента. Добыча в этом году не производилась.

Пески строительные и силикатные. Пески строительные и пригодные для изготовления силикатных изделий оценены на 53 месторождениях, а запасы сырья на балансе числятся по 25 месторождениям. Из них разведанных – 81.9 млн. м³, предварительно оцененных – 60.59 млн.м³. В распределенном фонде находится 15 месторождений на 20 участках с запасами 30.93 млн.м³. В 2008 г. объем добычи составил 442.92 тыс.м³ (включая 85.54 тыс.м³ потери).

Камни строительные. Некондиционные окисленные железистые кварциты и кварцито-сланцы Михайловского месторождения используются как строительные камни для отсыпки полотна автомобильных дорог. На месторождении разведаны и поставлены на баланс запасы строительных камней в объеме 79983 тыс.м³ и предварительно оценены по категории С₂ –18829 тыс.м³. В 2008 г. было добыто 1461.0 тыс.м³. Кроме того, на балансе числятся запасы по категории С₂ в объеме 90.1 млн. м³.

В 2006 г. была выдана лицензия на добычу песчаников проявления «Некрасово» в Рыльском районе. Владелец лицензии еще не приступил к отработке проявления песчаников. В распределенном фонде находятся прогнозные ресурсы в объеме 733 тыс. м³.

Минеральные краски выявлены в пределах карьера Михайловского железорудного месторождения. Запасы их составляют 336.8 млн.т. Гематито-мартитовая рыхлая руда в естественном состоянии может применяться в качестве пигмента в клеевых и фасадных известково-цементных красках. Добыча их по назначению не производится.

Торф. В области насчитывается 62 месторождения торфа с площадью более 10 гектаров каждое. Месторождения представлены древесным, древесно-тростниковым и тростниковым торфом низинного типа.

На балансе числятся разведанные запасы в объеме 24.08 млн.т и предварительно оцененные – 5.5 млн.т. Забалансовые запасы составляют 14.5млн.т. В отработку распределены 2 месторождения с балансовыми запасами 5.3 млн.т и забалансовыми –1.5 млн.т. На сегодняшний день разрабатывается только 1 месторождение (Моховое-Ягодное). Добыча в 2008 г. не производилась. Торф используется как топливо. Кроме как сырье для топлива, торф может быть использован в лечебно-профилактических целях. В пределах Пушкаро-Жадинского месторождения разведан участок лечебного торфа с балансовыми запасами в количестве 873 тыс.м³.

Сапропели - экологически безвредные донные отложения водоемов - изучены на 12 месторождениях с суммарными ресурсами 1696 тыс.т при условной влажности 60 %. Сосредоточены эти наиболее перспективные участки в западных районах области. Состав органической массы и химические свойства сапропеля позволяют использовать его в сельском хозяйстве в качестве удобрений, в виде минерально-витаминных добавок в комбикорма и для получения гранулированных комбикормов на основе травяной муки. В 2000 г. проведены геологоразведочные работы по оценке сапропеля на озере Желтое Кореневского района. Подсчитанные запасы сапропеля составляют 19 тыс.т. По своим показателям они относятся к разновидностям пресноводных безсульфидных, высокозольных, известковых сапропелевых грязей, близких к таковым курорта «Самоцвет» Свердловской области. Добыча сапропеля может обеспечить потребность всех лечебно-санаторных учреждений Курской области и прилегающих районов.

Сводный статистический ежегодник 2009

Подземные воды

Воды Курской области представлены месторождениями пресных питьевых подземных вод и одним месторождением подземных минеральных вод.

Пресные подземные воды по состоянию на 01.01.2009 г. на территории Курской области изучены по 96 месторождениям (участкам), суммарные эксплуатационные запасы по которым составляют 1260.71 тыс.м³/сутки.

Месторождения с апробированными (принятыми) НТС различных уровней эксплуатационными запасами разведаны в большинстве случаев для водоснабжения мелких рабочих поселков, сельских населенных пунктов, орошения сельскохозяйственных земель и используются крайне ограниченно. В 2008 г. водопотребление в Курской области составило 335.04 тыс.м³/сутки.

Минеральные подземные воды изучены на Халинском месторождении. Его эксплуатационные запасы утверждены ТКЗ в объёме 0.5 м³/сутки с предоставлением Недропользователю права на опытно-промышленную эксплуатацию в течение 5 лет с водоотбором до 7.5 м³/сутки.

По химическому составу подземные минеральные воды архейско-протерозойского водоносного комплекса слабоминерализованные, хлоридно-натриевые слабощелочные, с минерализацией около 3.5 г/л.

Органолептические и микробиологические показатели соответствуют нормативным требованиям.

По заключению Российского научного центра восстановительной медицины и курортологии Минздрава РФ минеральная вода скважины № 3800-а относится к питьевым лечебно-столовым водам (группа XXXVII) и может использоваться для питьевого курсового лечения в санаторно-курортных учреждениях, а также для промышленного розлива.

Владелец лицензии на геологическое доизучение и добычу минеральных подземных вод Халинского месторождения (получена 12 февраля 2004 г.) ООО «Эльм» с января 2007 г. приступил к добыче и промышленному розливу. В 2008 г. добыто минеральной воды 690 м³.

Карта распределения полезных ископаемых по Курской области

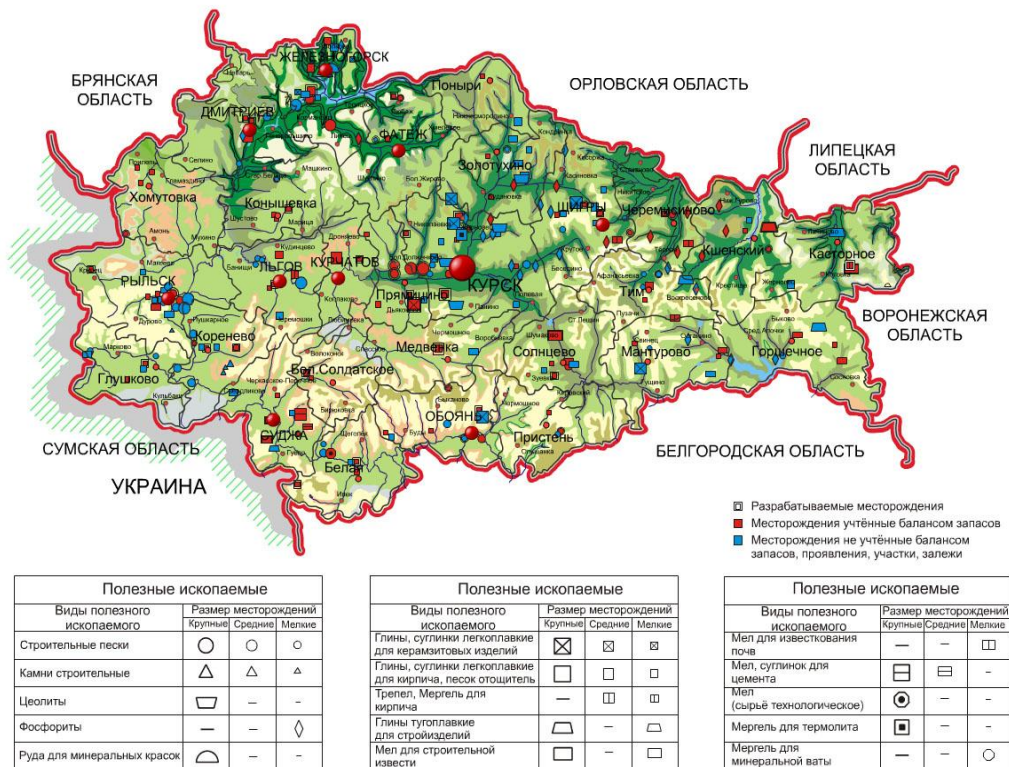

¹⁾ По данным отдела геологии и лицензирования по Курской области департамента по недропользованию по Центральному федеральному округу Федерального агентства по недропользованию.

охрана окружающей среды

<i>Охрана окружающей среды</i>	48
<i>Методологические пояснения</i>	52

В разделе приведены сведения об охране и использовании водных, лесных, земельных ресурсов, а также атмосферном воздухе, заповедниках.

НАРУШЕНИЕ И РЕКУЛЬТИВАЦИЯ ЗЕМЕЛЬ¹⁾
(гектаров)

Годы	Нарушено земель	Рекультивировано земель
2002	47	-
2003	2	32
2004	35	29
2005	24	20
2006	26	26
2007	12	10
2008	39	31

¹⁾ По данным Управления Федерального агентства кадастра объектов недвижимости по Курской области; с 2008г.- по данным Управления Федеральной службы по надзору в сфере природопользования по Курской области.

ПРОВЕДЕНИЕ ОСНОВНЫХ РАБОТ В ЛЕСНОМ ХОЗЯЙСТВЕ

	2002	2003	2004	2005	2006	2007	2008
Лесовосстановление, тыс. га	0.4	0.4	0.4	0.5	0.4	0.4	0.4
в том числе посадка и посев леса	0.4	0.4	0.4	0.4	0.4	0.4	0.4
Рубки ухода за лесом, тыс. га	2.5	2.4	2.2	2.3	2.2	2.3	2.4

**ЗАЩИТА ЛЕСОВ ОТ ВРЕДИТЕЛЕЙ И БОЛЕЗНЕЙ
БИОЛОГИЧЕСКИМ МЕТОДОМ**
(тысяч гектаров)

2002	2003	2004	2005	2006	2007	2008
9.0	9.8	10.2	10.4	10.5	10.4	-

ЛЕСНЫЕ ПОЖАРЫ
(на 1 ноября)

	2002	2003	2004	2005	2006	2007	2008
Число лесных пожаров	123	28	16	32	57	4	15
Лесная площадь, пройденная пожарами, га	64	9	4	8	81	1	66
Сгорело и повреждено леса на корню, м ³	60	-	-	-	-	-	4023

ЗАПОВЕДНИКИ

	2002	2003	2004	2005	2006	2007	2008
Число заповедников	1	1	1	1	1	1	1
Их площадь, тыс. га	5.3	5.3	5.3	5.3	5.3	5.3	5.3

**ВЫБРОСЫ И УЛАВЛИВАНИЕ ЗАГРЯЗНЯЮЩИХ АТМОСФЕРУ ВЕЩЕСТВ,
ОТХОДЯЩИХ ОТ СТАЦИОНАРНЫХ ИСТОЧНИКОВ**

Годы	Выброшено в атмосферу загрязняющих веществ, тыс. т	Уловлено и обезврежено загрязняющих атмосферу веществ	
		тыс. т	в процентах от общего количества загрязняющих веществ, отходящих от стационарных источников
2002	18.5	32.8	63.9
2003	19.9	33.3	62.6
2004	26.9	28.5	51.4
2005	27.5	26.4	49.1
2006	28.8	47.4	62.2
2007	27.4	35.1	56.2
2008	24.5	29.4	54.5

**ВЫБРОСЫ НАИБОЛЕЕ РАСПРОСТРАНЕННЫХ ЗАГРЯЗНЯЮЩИХ АТМОСФЕРУ
ВЕЩЕСТВ, ОТХОДЯЩИХ ОТ СТАЦИОНАРНЫХ ИСТОЧНИКОВ**

	2002	2003	2004	2005	2006	2007	2008
Всего, тыс. т	18.5	19.9	26.9	27.5	28.8	27.4	24.5
в том числе:							
твердые вещества	4.6	5.4	5.7	6.3	5.4	4.1	3.4
газообразные и жидкие вещества	13.9	14.5	21.2	21.2	23.4	23.3	21.1
из них:							
диоксид серы	3.8	3.2	3.1	3.1	3.1	2.9	2.0
оксид углерода	5.2	6.4	8.4	7.9	9.1	8.8	7.9
оксиды азота	3.2	3.3	4.9	5.3	6.3	6.8	6.2
углеводороды (без летучих органических соединений)	0.2	0.4	3.6	3.4	3.0	3.1	3.4
летучие органические соединения	0.8	0.6	0.7	0.8	1.3	1.3	1.3

**ИСПОЛЬЗОВАНИЕ (УТИЛИЗАЦИЯ) ЗАГРЯЗНЯЮЩИХ ВЕЩЕСТВ,
УЛОВЛЕННЫХ ОЧИСТНЫМИ УСТАНОВКАМИ**

	2002	2003	2004	2005	2006	2007	2008
Тыс. т	23	26	22	22	38	29	21
В процентах от общего количества уловленных загрязняющих веществ	70.5	79.0	75.9	84.2	79.8	81.4	72.1

**ВЫБРОСЫ В АТМОСФЕРУ ЗАГРЯЗНЯЮЩИХ ВЕЩЕСТВ,
ОТХОДЯЩИХ ОТ СТАЦИОНАРНЫХ ИСТОЧНИКОВ,
ПО ВИДАМ ЭКОНОМИЧЕСКОЙ ДЕЯТЕЛЬНОСТИ в 2008 г.**

	Выброшено в атмосферу загрязняющих веществ, тыс. тонн	Уловлено и обезврежено загрязняющих веществ, в процентах от общего количества отходящих загрязняющих веществ
Всего	24.5	54.5
в том числе организации с основным видом деятельности:		
Сельское хозяйство, охота и лесное хозяйство	0.5	1.3
Добыча полезных ископаемых	6.5	69.3
Обрабатывающие производства	6.2	54.5
из них:		
производство пищевых продуктов, включая напитки, и табака	4.2	56.0
текстильное и швейное производство	0.1	10.3
производство кожи, изделий из кожи и производство обуви	0.0	14.0
обработка древесины и производство изделий из дерева	0.1	85.8
целлюлозно-бумажное производство; издательская и полиграфическая деятельность	0.2	10.7
химическое производство	0.2	38.6
производство резиновых и пластмассовых изделий	0.1	55.2
производство прочих неметаллических минеральных продуктов	0.4	66.6
металлургическое производство и производство готовых металлических изделий	0.2	58.4
производство машин и оборудования	0.1	29.8
производство электрооборудования, электронного и оптического оборудования	0.4	18.2
производство транспортных средств и оборудования	0.1	56.0
Производство и распределение электроэнергии, газа и воды	4.1	12.4
Транспорт и связь	6.0	31.1
Операции с недвижимым имуществом, аренда и предоставление услуг	0.1	42.4
Здравоохранение и предоставление социальных услуг	0.1	21.9
Предоставление прочих коммунальных, социальных и персональных услуг	0.0	5.4
Прочие виды экономической деятельности	1.1	78.5

ИСПОЛЬЗОВАНИЕ СВЕЖЕЙ ВОДЫ

	2002	2003	2004	2005	2006	2007	2008
	Миллионов кубических метров						
Всего	311	314	303	323	263	265	251
в том числе:							
на орошение и сельскохозяйственное водоснабжение	17	18	19	17	7	6	6
на производственные нужды	126	212	202	222	189	194	180
на хозяйственно-питьевые нужды	165	82	80	80	64	60	62
на другие нужды	3	2	2	4	3	5	3
	В процентах						
Всего	100	100	100	100	100	100	100
в том числе:							
на орошение и сельскохозяйственное водоснабжение	5.5	5.8	6.3	5.3	2.7	2.3	2.4
на производственные нужды	40.5	67.5	66.7	68.7	71.9	73.2	71.7
на хозяйственно-питьевые нужды	53.0	26.1	26.4	24.8	24.3	22.6	24.7
на другие нужды	1.0	0.6	0.6	1.2	1.1	1.9	1.2

**ОБЪЕМ ОБОРОТНОЙ
И ПОСЛЕДОВАТЕЛЬНО ИСПОЛЬЗУЕМОЙ ВОДЫ**

(включая использование сточных и коллекторно-дренажных вод)

	2002	2003	2004	2005	2006	2007	2008
Млн. куб. метров	5043	5660	5827	6046	5463	6083	5247
В процентах от общего объема водопотребления на производственные нужды	97.6	96.4	96.6	96.5	96.7	96.9	96.7

**ПОСТУПЛЕНИЕ ЗАГРЯЗНЯЮЩИХ ВЕЩЕСТВ
СО СТОЧНЫМИ ВОДАМИ В ВОДОЕМЫ**

	2002	2003	2004	2005	2006	2007	2008
Объем сброса сточных вод, млн. м ³	158.8	149.0	143.9	143.8	137.3	132.8	128.7
в составе сточных вод сброшено:							
сульфатов, тыс. т	4.6	4.7	4.6	4.6	4.7	4.6	5.1
хлоридов, тыс. т	5.3	5.7	5.6	5.4	5.3	4.9	5.2
азота аммонийного, т	150.5	139.9	162.2	161.2	229.0	239.5	234.3
азота общего, т	0.0	0.0	0.0	0.0	0.0	0.0	0.0
нитратов, т	908.7	1184.6	854.4	731.4	829.5	751.1	652.3
жиров и масел, т	0.7	0.1	0.1	0.1	0.1	0.4	0.1
фосфора общего, т	64.5	66.3	61.6	55.5	59.9	47.9	41.5
железа, т	7.7	7.1	8.1	9.9	10.1	10.0	11.1
меди, т	0.1	0.1	0.1	0.1	0.1	0.1	0.1
цинка, т	1.4	1.3	1.5	0.8	1.0	1.0	0.9
хрома, т	0.0	0.0	0.0	0.0	0.0	0.0	0.0
никеля, т	0.0	0.0	0.0	0.0	0.0	0.0	0.0
магния, т	0.0	0.0	0.0	0.0	0.0	0.0	0.0
нитритов, т	26.8	25.9	20.1	19.2	20.7	25.0	23.3
фтора, т	0.3	0.2	0.3	0.2	0.2	0.1	0.0

**ИНВЕСТИЦИИ В ОСНОВНОЙ КАПИТАЛ, НАПРАВЛЕННЫЕ
НА ОХРАНУ ОКРУЖАЮЩЕЙ СРЕДЫ И РАЦИОНАЛЬНОЕ
ИСПОЛЬЗОВАНИЕ ПРИРОДНЫХ РЕСУРСОВ¹⁾**

	2002	2003	2004	2005	2006	2007	2008
В фактически действовавших ценах; тысяч рублей							
Инвестиции в основной капитал – всего	35398	28435	13794	45084	43048	36997	51443
в том числе на:							
охрану и рациональное использование водных ресурсов	29295	20716	9370	13054	15040	16373	50146
охрану атмосферного воздуха	3112	4124	22	27129	27927	20584	4
охрану и рациональное использование земель	2991	3595	3602	4704	81	40	1293
охрану и воспроизводство рыбных запасов	-	-	800	-	-	-	-
охрану и рациональное использование лесных ресурсов	-	-	-	172	-	-	-
полигоны по утилизации, обезвреживанию промышленных, бытовых и иных отходов	-	-	-	25	-	-	-
В процентах к предыдущему году (в сопоставимых ценах)							
Инвестиции в основной капитал – всего	162.9	71.5	42.4	2.8р.	82.3	70.4	116.8
в том числе на:							
охрану и рациональное использование водных ресурсов	182.4	63.0	39.5	118.2	99.4	89.2	2.6р.
охрану атмосферного воздуха	126.5	118.0	0.5	1046р.	88.8	60.4	0.0
охрану и рациональное использование земель	93.3	107.0	87.5	110.8	1.5	40.4	27.2р.

¹⁾ Без субъектов малого предпринимательства.

МЕТОДОЛОГИЧЕСКИЕ ПОЯСНЕНИЯ

Сброс сточных вод в поверхностные водоемы включает объемы нормативно-чистых и загрязненных стоков (производственных и коммунальных), сброшенных в поверхностные водоемы.

Нормативно - чистые сточные воды - стоки, отведение которых без очистки в водные объекты не приводит к нарушению норм и качества воды.

Нормативно - очищенные сточные воды - стоки, которые прошли очистку на соответствующих сооружениях и отведение которых после очистки в водные объекты не приводит к нарушению норм качества воды.

Загрязненные сточные воды - производственные и бытовые (коммунальные) стоки, сброшенные в поверхностные водные объекты без очистки (или после недостаточной очистки) и содержащие загрязняющие вещества в количествах, превышающих утвержденные нормы предельно допустимого сброса. В них не включаются коллекторно-дренажные воды, отводимые с орошаемых земель после полива.

Стационарные источники загрязнения атмосферы – неподвижные технологические агрегаты (установки, устройства, аппараты и т.п.), выделяющие в процессе эксплуатации вредные вещества. Сюда же относятся терриконы, резервуары и другие объекты, выделяющие вредные вещества.

Использование воды на производственные нужды (исключая нужды сельского

хозяйства) – объем водопотребления для технических (технологических) целей в промышленности, на транспорте, в строительстве и других отраслях экономики, включая объем свежей воды, поступающей на подпитку систем оборотного водоснабжения. В целях сопоставимости данных за ряд лет сюда включены также объемы воды, использованной в прудовом хозяйстве и некоторых других целях.

Использование воды на хозяйственно-питьевые нужды - объем водопотребления для удовлетворения всех бытовых и коммунальных нужд населения (в т.ч. работающих на предприятиях). В него включается вода, использованная на полив улиц и др.

Оборотное и последовательное использование воды - объем экономии забора свежей воды за счет применения систем оборотного и повторного водоснабжения, включая использование сточной и коллекторно-дренажной воды. К оборотному использованию не относится расход воды в системах коммунального и производственного теплоснабжения.

Доля (уровень) оборотной и последовательно используемой воды в общем объеме потребления на производственные нужды рассчитывается как отношение оборотной и последовательно используемой воды к объемам этой воды и водопотребления на производственные нужды (без потребностей сельского хозяйства

население

<i>Оценка численности населения</i>	<i>54</i>
<i>Общие показатели воспроизводства населения</i>	<i>61</i>
<i>Браки и разводы</i>	<i>64</i>
<i>Рождаемость</i>	<i>65</i>
<i>Смертность</i>	<i>66</i>
<i>Смертность по причинам смерти</i>	<i>68</i>
<i>Миграция</i>	<i>71</i>
<i>Методологические пояснения</i>	<i>78</i>

В разделе приведены данные о численности **постоянного населения**, его возрастном составе. Содержатся сведения о рождаемости, смертности, а также о миграционных процессах.

ОЦЕНКА ЧИСЛЕННОСТИ НАСЕЛЕНИЯ

ЧИСЛЕННОСТЬ НАСЕЛЕНИЯ на 1 января

Годы	Численность населения, человек	В том числе		Доля в общей численности населения, процентов	
		городское	сельское	городское	сельское
2003	1231097	755290	475807	61.4	38.6
2004	1214463	749638	464825	61.7	38.3
2005	1199123	743955	455168	62.0	38.0
2006	1183884	740588	443296	62.6	37.4
2007	1170730	738809	431921	63.1	36.9
2008	1162475	740026	422449	63.7	36.3
2009	1155417	742032	413385	64.2	35.8

РАСПРЕДЕЛЕНИЕ НАСЕЛЕНИЯ ПО ПОЛУ на 1 января

Годы	Численность населения, человек	В том числе		Доля в общей численности населения, процентов	
		мужчины	женщины	мужчин	женщин
2003	1231097	562284	668813	45.7	54.3
2004	1214463	553840	660623	45.6	54.4
2005	1199123	545950	653173	45.5	54.5
2006	1183884	537905	645979	45.4	54.6
2007	1170730	531102	639628	45.4	54.6
2008	1162475	526576	635899	45.3	54.7
2009	1155417	522951	632466	45.3	54.7

**РАСПРЕДЕЛЕНИЕ НАСЕЛЕНИЯ
ПО ВОЗРАСТНЫМ ГРУППАМ на 1 января**
(человек)

	2003	2004	2005	2006	2007	2008	2009
Все население	1231097	1214463	1199123	1183884	1170730	1162475	1155417
в том числе в возрасте, лет:							
0-4	49695	49890	50665	50759	51447	53486	55305
5-9	56113	54164	51912	50712	49506	49195	49542
10-14	82676	74815	68582	62898	59065	55759	54046
15-19	97770	98898	96708	94104	88084	81016	73617
20-24	82717	83271	86089	87468	91445	94915	96138
25-29	81610	81518	80761	80516	79336	79932	81959
30-34	77761	77907	78554	78727	79223	78889	79213
35-39	84550	79548	76749	75619	74518	75161	75668
40-44	108023	104224	98670	91783	86454	81199	76767
45-49	100897	104084	104709	105916	104564	102563	99375
50-54	86042	87567	87465	89137	92104	94331	97682
55-59	44022	51459	62799	71650	75103	78825	80588
60-64	75354	61292	48644	39681	36926	39123	46021
65-69	63525	69256	74643	74323	70938	63677	52041
70 и старше	140342	136570	132173	130591	132017	134404	137455
Из общей численности население в возрасте:							
моложе трудоспособного	209287	198578	189221	180979	174662	171772	170863
трудоспособном	717833	719898	719335	718311	714212	709331	703868
старше трудоспособного	303977	295987	290567	284594	281856	281372	280686

Продолжение

	2003	2004	2005	2006	2007	2008	2009
Городское население	755290	749638	743955	740588	738809	740026	742032
в том числе в возрасте, лет:							
0-4	31320	32085	33226	34055	35061	36835	38300
5-9	33027	32336	31212	31030	30838	31372	32241
10-14	49766	44606	40588	37034	34947	33156	32596
15-19	67478	65965	62503	59576	55293	50801	46501
20-24	59211	60206	62839	63870	66050	67582	66813
25-29	56992	57616	57388	57984	57577	58504	60821
30-34	50739	51784	52992	53868	55177	55844	56866
35-39	53127	49876	48285	48207	48249	49523	50807
40-44	69567	66907	63085	58479	54877	51446	48596
45-49	67230	68886	68714	69144	68099	66605	64488
50-54	57964	59241	59249	60514	62207	63413	65352
55-59	27626	33404	41316	47705	50866	53753	55267
60-64	39253	32390	26319	22237	22063	24946	30348
65-69	30252	34036	37457	38198	37453	33812	28068
70 и старше	61738	60300	58782	58687	60052	62434	64968
Из общей численности население в возрасте:							
моложе трудоспособного	127281	121095	116016	112226	109591	109314	110169
трудоспособном	481285	483007	481997	482115	480470	478561	476558
старше трудоспособного	146724	145536	145942	146247	148748	152151	155305

	Продолжение						
	2003	2004	2005	2006	2007	2008	2009
Сельское население	475807	464825	455168	443296	431921	422449	413385
в том числе							
в возрасте, лет:							
0-4	18375	17805	17439	16704	16386	16651	17005
5-9	23086	21828	20700	19682	18668	17823	17301
10-14	32910	30209	27994	25864	24118	22603	21450
15-19	30292	32933	34205	34528	32791	30215	27116
20-24	23506	23065	23250	23598	25395	27333	29325
25-29	24618	23902	23373	22532	21759	21428	21138
30-34	27022	26123	25562	24859	24046	23045	22347
35-39	31423	29672	28464	27412	26269	25638	24861
40-44	38456	37317	35585	33304	31577	29753	28171
45-49	33667	35198	35995	36772	36465	35958	34887
50-54	28078	28326	28216	28623	29897	30918	32330
55-59	16396	18055	21483	23945	24237	25072	25321
60-64	36101	28902	22325	17444	14863	14177	15673
65-69	33273	35220	37186	36125	33485	29865	23973
70 и старше	78604	76270	73391	71904	71965	71970	72487
Из общей численности населения в возрасте:							
моложе трудоспособного	82006	77483	73205	68753	65071	62458	60694
трудоспособном	236548	236891	237338	236196	233742	230770	227310
старше трудоспособного	157253	150451	144625	138347	133108	129221	125381

**СООТНОШЕНИЕ ЧИСЛЕННОСТИ МУЖЧИН И ЖЕНЩИН
ПО ВОЗРАСТНЫМ ГРУППАМ на 1 января**
(число женщин на 1000 мужчин соответствующей возрастной группы)

	2003	2004	2005	2006	2007	2008	2009
Все население	1189	1193	1196	1201	1204	1208	1209
в том числе в возрасте, лет:							
0-4	955	948	953	955	948	954	953
5-9	944	953	947	951	953	958	951
10-14	954	950	947	943	949	943	954
15-19	1003	970	972	970	972	973	973
20-24	1063	1089	1061	1047	1027	1007	988
25-29	1034	1034	1047	1051	1059	1066	1072
30-34	1032	1037	1044	1046	1053	1057	1059
35-39	948	940	1045	1052	1054	1065	1068
40-44	1013	1020	1029	1058	1070	1077	1087
45-49	1063	1072	1082	1075	1083	1083	1088
50-54	1139	1142	1140	1155	1154	1161	1165
55-59	1285	1278	1268	1264	1267	1274	1275
60-64	1507	1522	1560	1569	1521	1479	1461
65-69	1573	1628	1673	1729	1768	1812	1828
70 и старше	2521	2524	2527	2515	2502	2488	2501
Из общей численности население в возрасте:							
моложе трудоспособного	952	951	951	949	948	951	951
трудоспособном	992	985	973	967	965	962	960
старше трудоспособного	2213	2311	2442	2565	2615	2656	2676

	Продолжение						
	2003	2004	2005	2006	2007	2008	2009
Городское население	1201	1206	1211	1216	1221	1225	1227
в том числе							
в возрасте, лет:							
0-4	959	944	947	948	947	959	958
5-9	933	943	941	947	949	963	947
10-14	961	957	956	947	947	933	945
15-19	1050	1012	1004	998	996	1000	1000
20-24	1107	1137	1116	1107	1094	1075	1060
25-29	1053	1054	1069	1075	1093	1110	1118
30-34	1078	1074	1075	1077	1074	1072	1074
35-39	954	942	1130	1122	1109	1112	1102
40-44	1136	1138	1135	1161	1171	1174	1171
45-49	1180	1197	1222	1210	1213	1207	1205
50-54	1221	1231	1230	1254	1262	1278	1290
55-59	1275	1289	1304	1318	1346	1358	1367
60-64	1526	1548	1572	1548	1492	1457	1459
65-69	1594	1649	1694	1752	1781	1816	1843
70 и старше	2506	2510	2522	2519	2508	2479	2490
Из общей численности населения в возрасте:							
моложе трудоспособного	954	951	951	949	948	953	950
трудоспособном	1064	1055	1040	1031	1028	1023	1020
старше трудоспособного	2274	2405	2574	2723	2771	2794	2804

	Продолжение						
	2003	2004	2005	2006	2007	2008	2009
Сельское население	1171	1172	1174	1176	1177	1178	1179
в том числе в возрасте, лет:							
0-4	947	955	963	967	950	943	943
5-9	961	967	957	957	958	950	958
10-14	943	940	935	938	951	959	967
15-19	906	892	915	924	932	930	929
20-24	960	972	926	899	871	856	839
25-29	992	989	994	994	974	957	949
30-34	951	968	982	981	1005	1022	1020
35-39	940	936	917	940	960	980	1001
40-44	823	839	865	898	914	929	956
45-49	864	864	860	861	877	886	902
50-54	986	976	972	971	960	954	950
55-59	1302	1258	1201	1163	1118	1113	1097
60-64	1487	1493	1546	1597	1567	1519	1467
65-69	1554	1608	1652	1706	1753	1808	1811
70 и старше	2532	2536	2531	2511	2497	2495	2511
Из общей численности населения в возрасте:							
моложе трудоспособного	947	951	952	949	949	949	954
трудоспособном	858	857	850	847	848	845	846
старше трудоспособного	2158	2224	2319	2412	2454	2506	2529

ОБЩИЕ ПОКАЗАТЕЛИ ВОСПРОИЗВОДСТВА НАСЕЛЕНИЯ
РОДИВШИЕСЯ, УМЕРШИЕ И ЕСТЕСТВЕННЫЙ ПРИРОСТ НАСЕЛЕНИЯ
(человек)

	2002	2003	2004	2005	2006	2007	2008
Число родившихся							
Все население	10489	10771	10836	10263	10575	11754	12435
городское	7063	7222	7320	7167	7282	8099	8644
сельское	3426	3549	3516	3096	3293	3655	3791
Число умерших							
Все население	23876	24044	23452	23453	22440	21039	21240
городское	11738	11966	11513	11654	11257	10672	10893
сельское	12138	12078	11939	11799	11183	10367	10347
Естественный прирост, убыль (-)							
Все население	-13387	-13273	-12616	-13190	-11865	-9285	-8805
городское	-4675	-4744	-4193	-4487	-3975	-2573	-2249
сельское	-8712	-8529	-8423	-8703	-7890	-6712	-6556
на 1 000 человек населения							
Рождаемость							
Все население	8.5	8.8	9.0	8.6	9.0	10.1	10.7
городское	9.3	9.6	9.8	9.7	9.8	11.0	11.7
сельское	7.1	7.5	7.6	6.9	7.5	8.6	9.1
Смертность							
Все население	19.3	19.7	19.4	19.7	19.1	18.0	18.3
городское	15.5	15.9	15.4	15.7	15.2	14.4	14.7
сельское	25.2	25.7	26.0	26.3	25.6	24.3	24.8
Естественный прирост, убыль (-)							
Все население	-10.8	-10.9	-10.4	-11.1	-10.1	-7.9	-7.6
городское	-6.2	-6.3	-5.6	-6.0	-5.4	-3.4	-3.0
сельское	-18.1	-18.2	-18.4	-19.4	-18.1	-15.7	-15.7

**РОДИВШИЕСЯ, УМЕРШИЕ И ЕСТЕСТВЕННЫЙ ПРИРОСТ
НАСЕЛЕНИЯ ПО ПОЛУ**
(человек)

	2002	2003	2004	2005	2006	2007	2008
Все население							
Мужчины							
родилось	5411	5550	5532	5304	5470	5973	6365
умерло	12523	12563	12295	12423	11624	11027	10939
естественный прирост	-7112	-7013	-6763	-7119	-6154	-5054	-4574
Женщины							
родилось	5078	5221	5304	4959	5105	5781	6070
умерло	11353	11481	11157	11030	10816	10012	10301
естественный прирост	-6275	-6260	-5853	-6071	-5711	-4231	-4231
Городское население							
Мужчины							
родилось	3623	3765	3742	3702	3741	4066	4461
умерло	6329	6432	6236	6321	6016	5640	5719
естественный прирост	-2706	-2667	-2494	-2619	-2275	-1574	-1258
Женщины							
родилось	3440	3457	3578	3465	3541	4033	4183
умерло	5409	5534	5277	5333	5241	5032	5174
естественный прирост	-1969	-2077	-1699	-1868	-1700	-999	-991
Сельское население							
Мужчины							
родилось	1788	1785	1790	1602	1729	1907	1904
умерло	6194	6131	6059	6102	5608	5387	5220
естественный прирост	-4406	-4346	-4269	-4500	-3879	-3480	-3316
Женщины							
родилось	1638	1764	1726	1494	1564	1748	1887
умерло	5944	5947	5880	5697	5575	4980	5127
естественный прирост	-4306	-4183	-4154	-4203	-4011	-3232	-3240

ОЖИДАЕМАЯ ПРОДОЛЖИТЕЛЬНОСТЬ ЖИЗНИ ПРИ РОЖДЕНИИ
(число лет)

Годы	Мужчины и женщины	Мужчины	Женщины
Все население			
2002	64.89	58.15	72.65
2003	65.01	58.53	72.40
2004	64.95	58.11	72.76
2005	64.99	57.98	73.09
2006	66.06	59.54	73.21
2007	66.66	59.90	74.04
2008	66.85	60.43	73.73
Городское население			
2002	65.80	59.27	72.76
2003	65.94	59.59	72.66
2004	66.17	59.45	73.26
2005	66.45	59.56	73.73
2006	67.21	60.80	73.71
2007	68.07	61.64	74.39
2008	68.24	62.12	74.22
Сельское население			
2002	63.14	56.27	72.11
2003	63.28	56.73	71.75
2004	62.75	55.91	71.72
2005	62.43	55.51	71.80
2006	63.89	57.37	72.19
2007	63.93	56.91	73.03
2008	64.11	57.47	72.49

БРАКИ И РАЗВОДЫ

Годы	Браки	Разводы	На 1000 человек населения	
			браков	разводов
Все население				
2002	8581	7816	6.9	6.3
2003	9604	7256	7.9	5.9
2004	7809	5875	6.5	4.9
2005	8823	5432	7.4	4.6
2006	9082	5320	7.7	4.5
2007	11017	5666	9.4	4.9
2008	9227	6039	8.0	5.2

**БРАЧНОСТЬ И РАЗВОДИМОСТЬ В КУРСКОЙ ОБЛАСТИ
В СРАВНЕНИИ С РОССИЙСКОЙ ФЕДЕРАЦИЕЙ**
(на 1000 человек населения)

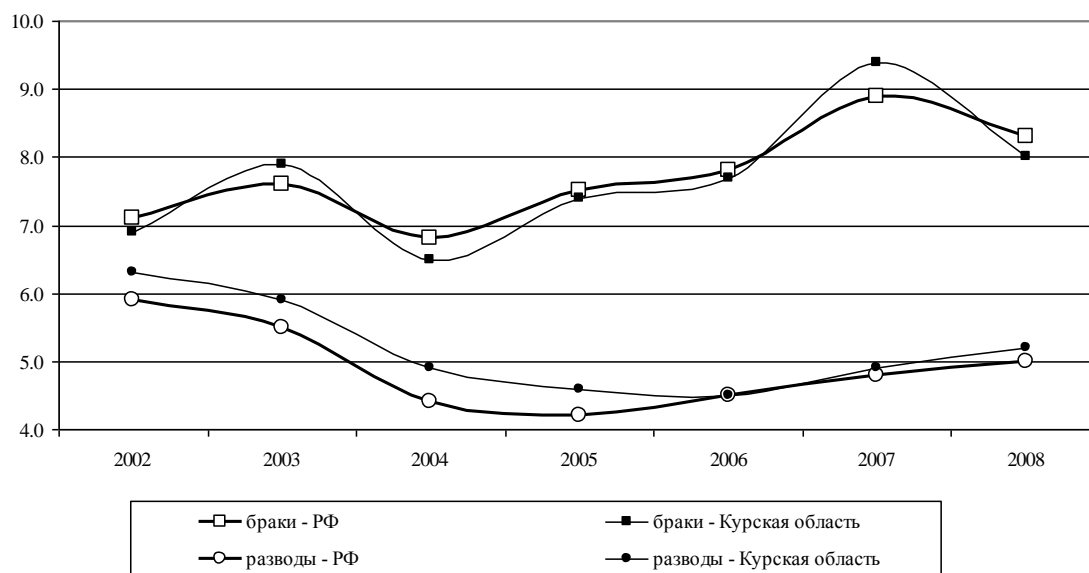

РОЖДАЕМОСТЬ

ВОЗРАСТНЫЕ КОЭФФИЦИЕНТЫ РОЖДАЕМОСТИ (число родившихся на 1000 женщин соответствующего возраста)

Годы	15-49	В том числе в возрасте, лет							Суммарный коэффициент рождаемости
		15-19	20-24	25-29	30-34	35-39	40-44	45-49	
2002	32.5	32.6	99.9	65.7	32.9	11.3	2.2	0.1	1228
2003	33.6	30.2	100.9	68.6	36.9	12.6	2.3	0.1	1261
2004	34.0	30.8	99.9	69.9	36.9	12.3	2.0	0.2	1262
2005	32.6	29.0	91.8	68.4	34.6	12.3	2.4	0.1	1189
2006	34.0	30.1	91.6	70.5	38.3	13.3	2.0	0.1	1219
2007	38.4	32.0	94.1	80.9	46.4	17.8	2.5	0.1	1354
2008	41.3	31.0	93.2	86.8	54.5	20.8	3.5	0.2	1433

РОДИВШИЕСЯ ЖИВЫМИ У ЖЕНЩИН, НЕ СОСТОЯВШИХ В ЗАРЕГИСТРИРОВАННОМ БРАКЕ

Годы	Число родившихся вне зарегистрированного брака, человек			В процентах от общего числа родившихся		
	все население	в том числе		все население	в том числе	
		городское	сельское		городское	сельское
2002	2551	1448	1103	24.3	20.5	32.2
2003	2598	1527	1071	24.1	21.1	30.2
2004	2655	1533	1122	24.5	20.9	31.9
2005	2519	1536	983	24.5	21.4	31.8
2006	2574	1501	1073	24.3	20.6	32.6
2007	2791	1654	1137	23.7	20.4	31.1
2008	2823	1662	1161	22.7	19.2	30.6

СМЕРТНОСТЬ

ВОЗРАСТНЫЕ КОЭФФИЦИЕНТЫ СМЕРТНОСТИ
(умершие на 1000 человек соответствующего пола и возраста)

	2002	2003	2004	2005	2006	2007	2008
Мужчины - всего	22.1	22.5	22.4	22.9	21.7	20.9	20.8
из них							
в возрасте, лет:							
0 ¹⁾	18.3	13.6	18.4	14.6	9.6	11.0	9.7
1-4	0.5	0.6	0.9	0.4	0.4	0.7	0.4
5-9	0.4	0.4	0.4	0.8	0.5	0.5	0.2
10-14	0.5	0.3	0.5	0.6	0.4	0.4	0.4
15-19	1.8	1.5	1.5	1.5	1.2	1.3	1.3
20-24	3.7	3.2	3.0	3.1	3.1	2.9	3.1
25-29	5.4	5.7	6.0	5.5	5.8	5.3	4.7
30-34	7.9	6.7	7.8	8.1	7.4	7.1	7.4
35-39	9.6	10.2	10.5	11.3	10.7	9.6	9.5
40-44	14.5	15.2	15.7	15.9	13.4	13.6	12.9
45-49	20.6	19.8	20.3	21.6	19.3	19.1	17.9
50-54	27.9	28.3	27.1	29.0	26.7	24.5	23.4
55-59	37.9	37.9	35.9	35.8	31.8	33.8	33.7
60 и более	79.2	82.9	82.8	85.9	85.4	80.0	81.7
Женщины - всего	16.9	17.3	17.0	17.0	16.8	15.7	16.2
из них							
в возрасте, лет:							
0 ¹⁾	14.1	11.6	9.5	9.6	10.2	9.0	9.4
1-4	0.4	0.6	0.8	0.3	0.6	0.3	0.3
5-9	0.3	0.2	0.1	0.4	0.2	0.2	0.2
10-14	0.3	0.3	0.4	0.3	0.2	0.3	0.2
15-19	0.6	0.5	0.4	0.4	1.0	0.5	0.6
20-24	0.8	1.0	0.6	0.8	0.5	0.9	0.8
25-29	1.1	1.3	1.1	1.1	1.2	1.3	1.4
30-34	1.6	2.0	2.1	1.8	1.9	1.7	1.8
35-39	2.1	2.2	2.3	3.1	2.0	2.3	2.5
40-44	3.0	3.3	3.3	3.0	3.4	3.6	3.3
45-49	5.0	5.2	5.3	4.9	4.2	4.6	4.2
50-54	7.9	7.5	7.5	7.0	6.4	6.3	7.2
55-59	10.4	11.2	11.4	10.7	10.4	10.0	10.5
60 и более	53.4	55.2	55.3	56.7	57.2	52.9	54.8

1) На 1000 родившихся живыми.

МЛАДЕНЧЕСКАЯ СМЕРТНОСТЬ

Годы	Умершие в возрасте до 1 года, человек			Умершие в возрасте до 1 года на 1000 родившихся живыми		
	мальчики и девочки	в том числе		мальчики и девочки	в том числе	
		мальчики	девочки		мальчики	девочки
2002	166	96	70	15.8	18.3	14.1
2003	134	74	60	12.5	13.6	11.6
2004	152	102	50	14.0	18.4	9.5
2005	126	78	48	12.2	14.6	9.6
2006	104	52	52	9.9	9.6	10.2
2007	116	65	51	10.0	11.0	9.0
2008	118	61	57	9.6	9.7	9.4

КОЭФФИЦИЕНТЫ МЛАДЕНЧЕСКОЙ СМЕРТНОСТИ
(на 1000 родившихся живыми)

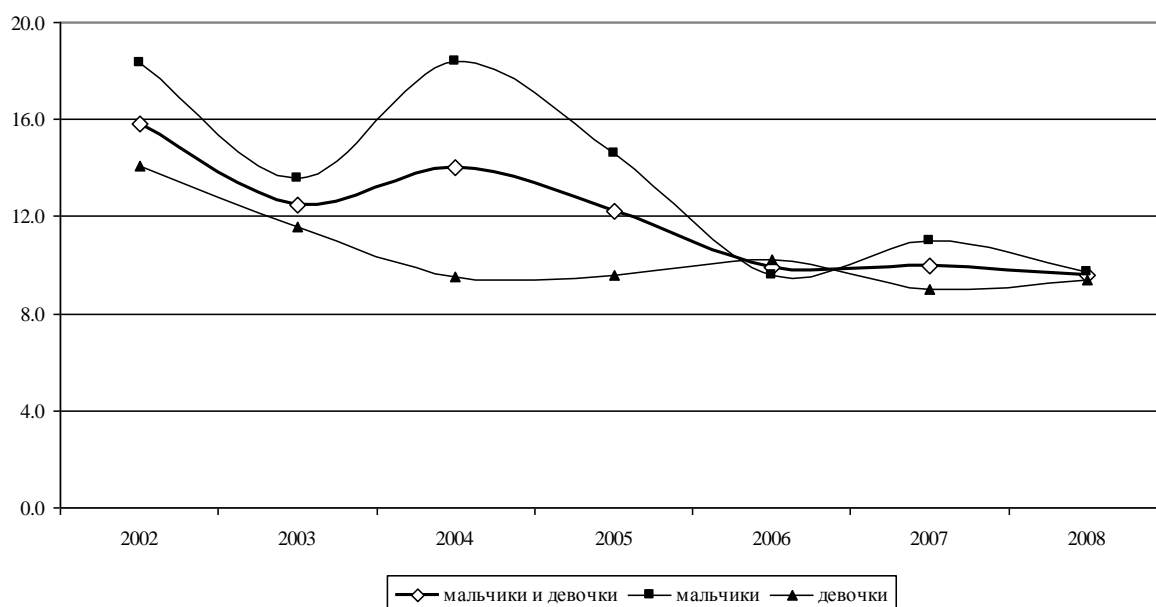

СМЕРТНОСТЬ ПО ПРИЧИНАМ СМЕРТИ

УМЕРШИЕ ПО ОСНОВНЫМ КЛАССАМ ПРИЧИН СМЕРТИ

	2002	2003	2004	2005	2006	2007	2008
Все население, человек							
Всего умерших от всех причин	23876	24044	23452	23453	22440	21039	21240
в том числе от:							
болезней системы кровообращения	15609	15790	15435	15087	13871	12733	12685
новообразований	2653	2631	2643	2644	2589	2553	2623
внешних причин смерти	2186	2004	2083	2046	2015	1912	1696
болезней органов дыхания	1478	1385	1204	1300	1318	1206	1091
болезней органов пищеварения	600	602	619	606	754	718	778
некоторых инфекционных и паразитарных болезней	328	302	308	322	256	244	220
На 100 000 человек населения							
Всего умерших от всех причин	1925.7	1966.3	1943.3	1968.4	1906.0	1803.4	1832.7
в том числе от:							
болезней системы кровообращения	1258.9	1291.3	1279.0	1266.2	1178.2	1091.4	1094.5
новообразований	214.0	215.2	219.0	221.9	219.9	218.8	226.3
внешних причин смерти	176.3	163.9	172.6	171.7	171.1	163.9	146.3
болезней органов дыхания	119.2	113.3	99.8	109.1	111.9	103.4	94.1
болезней органов пищеварения	48.4	49.2	51.3	50.9	64.0	61.5	67.1
некоторых инфекционных и паразитарных болезней	26.5	24.7	25.5	27.0	21.7	20.9	19.0

	Продолжение						
	2002	2003	2004	2005	2006	2007	2008
в том числе население в трудоспособном возрасте							
Всего умерших от всех причин	5765	5887	6004	6246	5728	5680	5576
в том числе от:							
болезней системы кровообращения	2032	2205	2293	2512	2090	2052	2074
новообразований	734	767	772	808	796	825	824
внешних причин смерти	1577	1461	1576	1546	1521	1460	1320
болезней органов дыхания	337	338	316	312	277	301	289
болезней органов пищеварения	302	325	316	335	367	393	432
некоторых инфекционных и паразитарных болезней	249	226	235	251	215	207	173
на 100 000 человек населения трудоспособного возраста							
Всего умерших от всех причин	804.9	820.1	835.0	871.5	802.5	801.6	791.2
в том числе от:							
болезней системы кровообращения	283.7	307.2	318.9	350.5	292.8	289.6	294.3
новообразований	102.5	106.8	107.4	112.7	111.5	116.4	116.9
внешних причин смерти	220.2	203.5	219.2	215.7	213.1	206.0	187.3
болезней органов дыхания	47.1	47.1	43.9	43.5	38.8	42.5	41.0
болезней органов пищеварения	42.2	45.3	43.9	46.7	51.4	55.5	61.3
некоторых инфекционных и паразитарных болезней	34.8	31.5	32.7	35.0	30.1	29.2	24.5

**УМЕРШИЕ В ВОЗРАСТЕ ДО 1 ГОДА
ПО ОСНОВНЫМ КЛАССАМ ПРИЧИН СМЕРТИ**

	2002	2003	2004	2005	2006	2007	2008
Умершие в возрасте до 1 года, человек							
Всего умерших от всех причин	166	134	152	126	104	116	118
в том числе от:							
отдельных состояний, возникающих в перинатальном периоде	66	59	63	57	46	59	49
болезней органов дыхания	31	23	24	19	16	17	16
врожденных аномалий (пороков развития), деформаций и хромосомных нарушений	34	23	37	26	24	26	36
некоторых инфекционных и паразитарных болезней	16	12	7	6	2	4	-
внешних причин смерти	4	4	7	3	5	-	6
болезней органов пищеварения	1	1	2	1	2	-	-
Умершие в возрасте до 1 года на 10 000 родившихся живыми							
Всего умерших от всех причин	158.2	125.0	140.4	121.5	98.8	99.9	95.7
в том числе от:							
отдельных состояний, возникающих в перинатальном периоде	62.9	55.0	58.2	55.0	43.7	50.8	39.8
болезней органов дыхания	29.5	21.5	22.2	18.3	15.2	14.6	13.0
врожденных аномалий (пороков развития), деформаций и хромосомных нарушений	32.4	21.5	34.2	25.1	22.8	22.4	29.2
некоторых инфекционных и паразитарных болезней	15.3	11.2	6.5	5.8	1.9	3.4	-
внешних причин смерти	3.8	3.7	6.5	2.9	4.8	-	4.9
болезней органов пищеварения	1.0	0.9	1.8	1.0	1.9	-	-

МИГРАЦИЯ

МИГРАЦИЯ НАСЕЛЕНИЯ

(человек)

Годы	Прибывшие	Выбывшие	Миграционный прирост, сниже- ние (-)	На 1000 человек населения		
				прибывших	выбывших	миграционный прирост снижение (-)
Все население						
2002	13076	15231	-2155	10.5	12.3	-1.8
2003	11017	14599	-3582	9.0	11.9	-2.9
2004	12560	15511	-2951	10.4	12.9	-2.5
2005	12224	14273	-2049	10.3	12.0	-1.7
2006	13277	14566	-1289	11.3	12.4	-1.1
2007	16391	15361	1030	14.1	13.2	0.9
2008	17895	16148	1747	15.4	13.9	1.5
Городское население						
2002	8679	8708	-29	11.4	11.5	-0.1
2003	7269	8308	-1039	9.7	11.0	-1.3
2004	8737	8751	-14	11.7	11.7	-
2005	8828	7708	1120	11.9	10.4	1.5
2006	9682	7486	2196	13.1	10.1	3.0
2007	11643	7853	3790	15.7	10.6	5.1
2008	12390	8135	4255	16.7	11.0	5.7
Сельское население						
2002	4397	6523	-2126	9.1	13.6	-4.5
2003	3748	6291	-2543	8.0	13.4	-5.4
2004	3823	6760	-2937	8.3	14.7	-6.4
2005	3396	6565	-3169	7.6	14.6	-7.0
2006	3595	7080	-3485	8.2	16.2	-8.0
2007	4748	7508	-2760	11.1	17.6	-6.5
2008	5505	8013	-2508	13.2	19.2	-6.0

ОБЩИЕ ИТОГИ МИГРАЦИИ НАСЕЛЕНИЯ

(человек)

	2007			2008		
	Прибыв- шие	Выбыв- шие	Миграци- онный прирост, снижение (-)	Прибыв- шие	Выбыв- шие	Миграци- онный прирост, снижение (-)
Все население						
Миграция - всего	16391	15361	1030	17895	16148	1747
из нее:						
в пределах России	13774	15146	-1372	14876	15946	-1070
в том числе:						
внутрирегиональная	8467	8467	-	9101	9101	-
межрегиональная	5307	6679	-1372	5775	6845	-1070
международная	2617	215	2402	3019	202	2817
в том числе:						
со странами СНГ и Балтии	2575	154	2421	2981	162	2819
с другими зарубежными странами	42	61	-19	38	40	-2
Городское население						
Миграция - всего	11643	7853	3790	12390	8135	4255
из нее:						
в пределах России	10157	7706	2451	10704	8016	2688
в том числе:						
внутрирегиональная	6331	3914	2417	6558	4092	2466
межрегиональная	3826	3792	34	4146	3924	222
международная	1486	147	1339	1686	119	1567
в том числе:						
со странами СНГ и Балтии	1454	95	1359	1650	83	1567
с другими зарубежными странами	32	52	-20	36	36	-
Сельское население						
Миграция - всего	4748	7508	-2760	5505	8013	-2508
из нее:						
в пределах России	3617	7440	-3823	4172	7930	-3758
в том числе:						
внутрирегиональная	2136	4553	-2417	2543	5009	-2466
межрегиональная	1481	2887	-1406	1629	2921	-1292
международная	1131	68	1063	1333	83	1250
в том числе:						
со странами СНГ и Балтии	1121	59	1062	1331	79	1252
с другими зарубежными странами	10	9	1	2	4	-2

МИГРАЦИЯ ПО ТЕРРИТОРИЯМ ПРИБЫТИЯ И ВЫБЫТИЯ

	(человек)						
	2002	2003	2004	2005	2006	2007	2008
Прибыло в область – всего	13076	11017	12560	12224	13277	16391	17895
из них:							
Российская Федерация	11681	10333	11867	11038	12119	13774	14876
в том числе							
Центральный							
федеральный округ	8942	7905	9313	8796	9509	10998	11597
Белгородская область	471	303	390	527	555	635	632
Брянская область	169	132	177	153	190	293	304
Владимирская область	32	35	34	32	23	34	38
Воронежская область	217	146	187	207	280	285	220
Ивановская область	25	26	27	29	45	21	31
Калужская область	53	40	70	46	66	73	56
Костромская область	24	27	25	38	33	29	29
Липецкая область	46	46	43	45	67	90	99
Московская область	122	128	112	144	162	205	259
Орловская область	425	410	482	499	467	452	337
Рязанская область	34	21	19	18	25	20	25
Смоленская область	65	43	58	27	42	41	48
Тамбовская область	38	27	51	55	55	38	57
Тверская область	57	51	30	34	30	59	61
Тульская область	89	59	80	67	72	89	72
Ярославская область	13	27	12	13	26	24	22
г. Москва	160	134	138	119	123	143	206
Северо-Западный							
федеральный округ	692	517	687	533	595	609	781
Южный							
федеральный округ	588	470	460	453	492	544	635
Приволжский							
федеральный округ	398	391	356	340	420	400	498
Уральский							
федеральный округ	245	262	262	273	296	334	420
Сибирский							
федеральный округ	367	387	380	348	451	479	392
Дальневосточный							
федеральный округ	449	401	409	295	356	410	553
Международная миграция	1395	684	693	1186	1158	2617	3019

	Продолжение						
	2002	2003	2004	2005	2006	2007	2008
Выбыло из области – всего	15231	14599	15511	14273	14566	15361	16148
из них:							
Российская Федерация	14738	14189	15213	13960	14280	15146	15946
в том числе							
Центральный							
федеральный округ	12124	11525	12720	11536	12000	12889	13781
Белгородская область	1513	1523	1448	1367	1343	1197	1124
Брянская область	254	256	321	228	201	158	187
Владимирская область	76	63	38	55	66	52	44
Воронежская область	428	412	491	425	375	339	456
Ивановская область	40	28	28	42	29	24	36
Калужская область	174	104	107	93	83	52	56
Костромская область	23	20	20	16	24	16	18
Липецкая область	98	115	104	99	94	85	85
Московская область	821	971	972	890	1051	1083	1226
Орловская область	573	514	503	378	321	268	272
Рязанская область	49	47	58	51	55	34	45
Смоленская область	61	68	52	57	52	51	36
Тамбовская область	43	62	53	39	38	36	60
Тверская область	63	85	64	69	52	50	65
Тульская область	119	145	153	151	114	107	123
Ярославская область	67	41	32	21	29	41	26
г. Москва	820	821	898	812	825	829	821
Северо-Западный							
федеральный округ	698	702	705	582	659	569	614
Южный							
федеральный округ	649	681	670	760	644	723	574
Приволжский							
федеральный округ	411	371	397	354	333	351	334
Уральский							
федеральный округ	319	372	296	295	260	252	247
Сибирский							
федеральный округ	290	276	245	244	229	203	212
Дальневосточный							
федеральный округ	247	262	180	189	155	159	184
Международная миграция	493	410	298	313	286	215	202

	Продолжение						
	2002	2003	2004	2005	2006	2007	2008
Миграционный прирост,							
снижение (-) – всего	-2155	-3582	-2951	-2049	-1289	1030	1747
из них:							
Российская Федерация	-3057	-3856	-3346	-2922	-2161	-1372	-1070
в том числе							
Центральный							
федеральный округ	-3182	-3620	-3407	-2740	-2491	-1891	-2184
Белгородская область	-1042	-1220	-1058	-840	-788	-562	-492
Брянская область	-85	-124	-144	-75	-11	135	117
Владимирская область	-44	-28	-4	-23	-43	-18	-6
Воронежская область	-211	-266	-304	-218	-95	-54	-236
Ивановская область	-15	-2	-1	-13	16	-3	-5
Калужская область	-121	-64	-37	-47	-17	21	-
Костромская область	1	7	5	22	9	13	11
Липецкая область	-52	-69	-61	-54	-27	5	14
Московская область	-699	-843	-860	-746	-889	-878	-967
Орловская область	-148	-104	-21	121	146	184	65
Рязанская область	-15	-26	-39	-33	-30	-14	-20
Смоленская область	4	-25	6	-30	-10	-10	12
Тамбовская область	-5	-35	-2	16	17	2	-3
Тверская область	-6	-34	-34	-35	-22	9	-4
Тульская область	-30	-86	-73	-84	-42	-18	-51
Ярославская область	-54	-14	-20	-8	-3	-17	-4
г. Москва	-660	-687	-760	-693	-702	-686	-615
Северо-Западный							
федеральный округ	-6	-185	-18	-49	-64	40	167
Южный							
федеральный округ	-61	-211	-210	-307	-152	-179	61
Приволжский							
федеральный округ	-13	20	-41	-14	87	49	164
Уральский							
федеральный округ	-74	-110	-34	-22	36	82	173
Сибирский							
федеральный округ	77	111	135	104	222	276	180
Дальневосточный							
федеральный округ	202	139	229	106	201	251	369
Международная миграция	902	274	395	873	872	2402	2817

МЕЖДУНАРОДНАЯ МИГРАЦИЯ ПО СТРАНАМ

(человек)

	2002	2003	2004	2005	2006	2007	2008
Прибыло в область – всего	1395	684	693	1186	1158	2617	3019
в том числе из стран:							
СНГ и Балтии	1373	653	669	1160	1140	2575	2981
Азербайджана	29	20	16	26	26	125	136
Армении	46	6	16	118	176	404	573
Белоруссии	43	29	36	33	33	31	48
Грузии	50	27	13	31	25	37	29
Казахстана	263	123	138	148	135	118	347
Киргизии	66	39	74	80	99	155	242
Латвии	10	5	5	3	2	11	4
Литвы	6	-	2	1	1	7	3
Молдавии	106	41	33	57	65	191	175
Таджикистана	47	25	13	33	40	94	90
Туркмении	38	37	15	38	17	26	16
Узбекистана	118	60	67	131	99	200	200
Украины	547	239	236	461	421	1170	1115
Эстонии	4	2	5	-	1	6	3
других зарубежных стран	22	31	24	26	18	42	38
Выбыло из области – всего	493	410	298	313	286	215	202
в том числе в страны:							
СНГ и Балтии	424	312	233	251	236	154	162
Азербайджан	6	4	6	5	2	-	-
Армению	1	10	-	-	2	3	4
Белоруссию	36	19	18	25	42	23	18
Грузию	1	6	4	1	2	3	2
Казахстан	31	17	13	10	11	6	10
Киргизию	3	-	1	2	-	2	1
Латвию	2	1	4	2	4	4	1
Литву	3	-	3	3	1	4	2
Молдавию	5	11	5	4	4	4	3
Таджикистан	5	-	-	1	2	2	-
Туркмению	2	-	-	-	-	-	-
Узбекистан	6	4	1	-	1	1	2
Украину	323	236	177	196	164	102	118
Эстонию	-	4	1	2	1	-	1
другие зарубежные страны	69	98	65	62	50	61	40

	Продолжение						
	2002	2003	2004	2005	2006	2007	2008
Миграционный прирост, снижение (-) – всего	902	274	395	873	872	2402	2817
в том числе:							
со странами СНГ и Балтии	949	341	436	909	904	2421	2819
Азербайджаном	23	16	10	21	24	125	136
Арменией	45	-4	16	118	174	401	569
Белоруссией	7	10	18	8	-9	8	30
Грузией	49	21	9	30	23	34	27
Казахстаном	232	106	125	138	124	112	337
Киргизией	63	39	73	78	99	153	241
Латвией	8	4	1	1	-2	7	3
Литвой	3	-	-1	-2	-	3	1
Молдавией	101	30	28	53	61	187	172
Таджикистаном	42	25	13	32	38	92	90
Туркменией	36	37	15	38	17	26	16
Узбекистаном	112	56	66	131	98	199	198
Украиной	224	3	59	265	257	1068	997
Эстонией	4	-2	4	-2	-	6	2
другими зарубежными странами	-47	-67	-41	-36	-32	-19	-2

**Распределение числа мигрантов
по основным потокам передвижения
в 2008 г.**

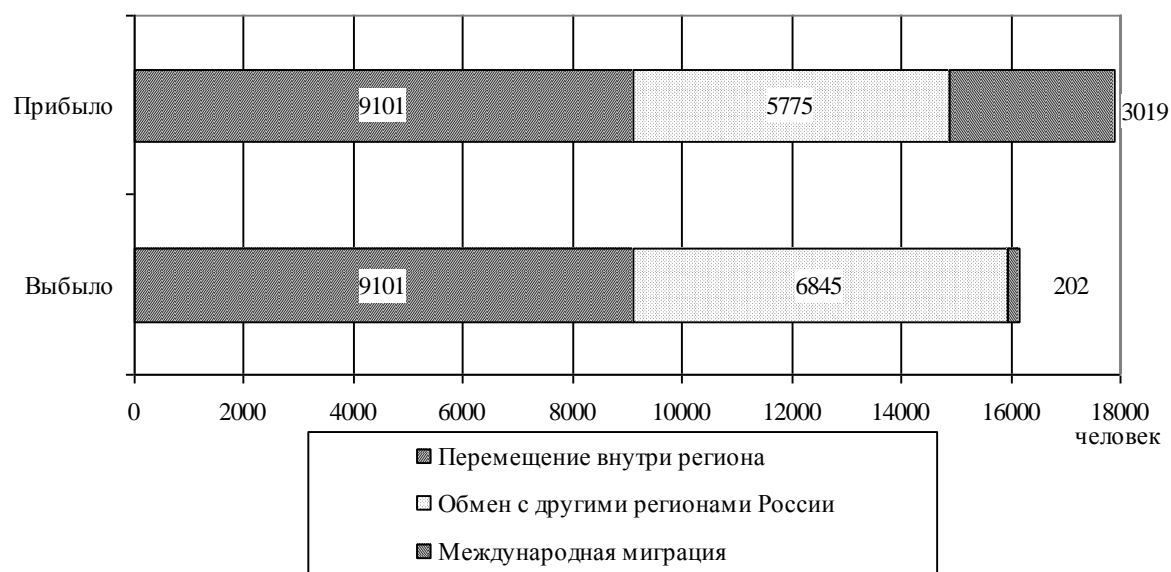

МЕТОДОЛОГИЧЕСКИЕ ПОЯСНЕНИЯ

Первоисточником получения сведений о населении являются переписи населения.

Текущая оценка численности населения рассчитывается на основании итогов последней переписи населения, к которым ежегодно прибавляются числа родившихся и прибывших на данную территорию и вычитаются числа умерших и выбывших с данной территории. На основании итогов очередной переписи уточняется оценка численности населения за предыдущий межпереписной период.

Сведения о численности населения, его распределении по возрастным группам разработаны и приведены по постоянному населению, к которому относятся лица, постоянно проживающие на данной территории, включая отсутствующих на момент переписи.

В данных о численности населения по основным возрастным группам к населению моложе трудоспособного возраста отнесены дети и подростки до 16 лет; трудоспособного возраста – мужчины 16-59 лет, женщины 16-54 года; старше трудоспособного возраста – мужчины 60 лет и старше, женщины 55 лет и старше.

Сведения о **рождениях, смертях** получают на основании ежегодной статистической разработки данных, содержащихся в актовых записях, составляемых органами ЗАГС. В число родившихся включены только родившиеся живыми.

Данные о браках и разводах приводятся на основании отчетности ЗАГСов.

Источником информации о **причинах смерти** являются записи во врачебных свидетельствах о смерти, составляемых врачом (или в фельдшерских справках, составляемых фельдшером) относительно заболевания, несчастного случая, убийства, самоубийства и другого внешнего воздействия, послуживших причиной смерти. Эти документы вместе с актовыми записями о смерти предоставляются органами ЗАГС для обобщения в органах государственной статистики.

Общие коэффициенты рождаемости и смертности – отношение числа родившихся (живыми) и числа умерших в течение календарного года к среднегодовой численности населения. Исчисляются в промилле (на 1000 человек населения).

Коэффициент естественного прироста – разность общих коэффициентов рождаемости и смертности. Исчисляются в промилле (на 1000 человек населения).

Ожидаемая продолжительность жизни при рождении – отражает число лет, которое в среднем предстояло бы прожить одному человеку из поколения родившихся при условии, что на протяжении всей жизни этого поколения уровень смертности в каждом возрасте останется таким, как в годы, для которого вычислен показатель.

Данные о **миграции** получены в результате разработки поступающих от Управления Федеральной миграционной службы по Курской области первичных документов.

Труд

<i>Занятость и безработица</i>	80
<i>Прием и выбытие работников, использование рабочего времени</i>	86
<i>Условия труда, производственный травматизм</i>	87
<i>Методологические пояснения</i>	92

Раздел содержит данные о численности и составе экономически активного населения, занятых и безработных, трудоустройстве населения, движении численности работников, об условиях труда и травматизме на производстве.

ЗАНЯТОСТЬ И БЕЗРАБОТИЦА

ЧИСЛЕННОСТЬ ЭКОНОМИЧЕСКИ АКТИВНОГО НАСЕЛЕНИЯ, ЗАНЯТЫХ И БЕЗРАБОТНЫХ

(тысяч человек)

	2002	2003	2004	2005	2006	2007	2008
Численность экономически							
активного населения ¹⁾ - всего	615.7	583.5	593.4	609.2	592.5	599.7	599.3
мужчины	305.8	293.7	300.9	300.0	290.2	297.3	296.7
женщины	309.9	289.8	292.5	309.2	302.3	302.4	302.6
в том числе:							
занятые в экономике - всего	571.9	533.9	549.2	566.2	549.3	570.3	561.2
мужчины	279.4	269.5	272.9	280.2	265.5	284.8	276.6
женщины	292.5	264.4	276.3	286.0	283.8	285.5	284.6
безработные - всего	43.8	49.6	44.2	43.0	43.2	29.4	38.1
мужчины	26.4	24.2	28.0	19.8	24.7	12.5	20.1
женщины	17.4	25.4	16.2	23.2	18.5	16.9	18.0
Численность безработных,							
зарегистрированных в							
государственных учреждениях службы							
занятости населения							
(на конец года) ²⁾ - всего	10.1	10.0	10.9	9.2	8.2	7.5	7.8
мужчины	3.1	2.8	3.0	2.6	2.4	2.2	2.6
женщины	7.0	7.2	7.9	6.6	5.8	5.3	5.2
из них безработные, которым							
назначено пособие по							
безработице - всего	8.8	8.3	9.3	7.8	6.9	6.3	6.4
мужчины	2.7	2.2	2.5	2.2	2.0	1.8	2.1
женщины	6.1	6.1	6.8	5.6	4.9	4.5	4.3

¹⁾ По материалам выборочных обследований населения по проблемам занятости – в среднем за год.

²⁾ По данным Комитета по занятости населения Курской области.

Данные о среднегодовой численности занятых в экономике формируются по основной работе гражданского населения один раз в год при составлении баланса трудовых ресурсов на основе сведений организаций, материалов выборочного обследования населения по проблемам занятости, данных органов исполнительной власти. В среднегодовую численность занятых включаются работающие иностранные граждане, как постоянно проживающие, так и временно находящиеся на территории Российской Федерации.

**СРЕДНЕГОДОВАЯ ЧИСЛЕННОСТЬ ЗАНЯТЫХ В ЭКОНОМИКЕ
ПО ФОРМАМ СОБСТВЕННОСТИ**

	2002	2003	2004	2005	2006	2007	2008
	Тысяч человек						
Всего в экономике	607.9	591.6	587.8	600.4	594.3	593.6	591.9
в том числе по формам собственности:							
государственная, муниципальная	196.1	193.2	191.0	183.9	180.7	177.9	176.6
частная	355.1	348.3	348.1	374.5	374.1	381.3	382.0
собственность общественных и религиозных организаций (объединений)	5.4	5.0	4.8	3.5	3.2	2.9	4.5
смешанная российская	41.4	35.8	34.3	28.9	26.3	22.1	16.6
иностранная, совместная российская и иностранная	9.9	9.3	9.6	9.6	10.0	9.4	12.2
	В процентах к итогу						
Всего в экономике	100	100	100	100	100	100	100
в том числе по формам собственности:							
государственная, муниципальная	32.3	32.7	32.5	30.6	30.4	30.0	29.8
частная	58.4	58.9	59.3	62.4	63.0	64.2	64.5
собственность общественных и религиозных организаций (объединений)	0.9	0.8	0.8	0.6	0.5	0.5	0.8
смешанная российская	6.8	6.0	5.8	4.8	4.4	3.7	2.8
иностранная, совместная российская и иностранная	1.6	1.6	1.6	1.6	1.7	1.6	2.1

**СРЕДНЕГОДОВАЯ ЧИСЛЕННОСТЬ ЗАНЯТЫХ В ЭКОНОМИКЕ
ПО ВИДАМ ЭКОНОМИЧЕСКОЙ ДЕЯТЕЛЬНОСТИ**
(тысяч человек)

	2002	2003	2004	2005	2006	2007	2008
Всего в экономике	607.9	591.6	587.8	600.4	594.3	593.6	591.9
в том числе по видам экономической деятельности:							
Сельское хозяйство, охота и лесное хозяйство	146.0	136.7	129.2	129.2	120.8	119.2	106.0
Рыболовство, рыбоводство	0.3	0.4	0.3	0.3	0.5	0.4	0.5
Добыча полезных ископаемых	10.9	8.7	9.1	8.8	8.6	8.0	6.7
в том числе добыча полезных ископаемых, кроме топливно-энергетических	10.9	8.7	9.1	8.8	8.6	8.0	6.7
Обрабатывающие производства	100.3	90.1	84.4	83.1	80.5	79.9	77.8
из них:							
производство пищевых продуктов, включая напитки, и табака	21.6	18.7	16.9	20.4	20.8	20.5	20.8
текстильное и швейное производство	8.4	4.7	4.3	5.6	5.6	6.6	5.5
производство кожи, изделий из кожи и производство обуви	2.5	1.4	1.0	0.8	1.0	1.1	1.0
обработка древесины и производство изделий из дерева	1.8	1.4	1.1	1.8	2.2	3.6	2.1
целлюлозно-бумажное производство; издательская и полиграфическая деятельность	4.2	4.1	4.3	3.7	3.6	3.9	3.4
химическое производство	4.0	3.5	3.6	5.4	3.5	3.3	3.8
производство резиновых и пластмассовых изделий	5.9	5.3	4.6	4.6	4.9	4.5	6.1
производство прочих неметаллических минеральных продуктов	4.7	4.7	4.8	5.4	4.1	4.4	4.2
металлургическое производство и производство готовых металлических изделий	2.8	2.5	1.9	2.4	3.9	3.2	3.8
производство машин и оборудования	25.1	23.1	20.2	12.9	9.4	7.1	6.7
производство электрооборудования, электронного и оптического оборудования	17.9	17.9	16.3	15.2	15.2	14.8	13.3
производство транспортных средств и оборудования	0.5	2.1	4.4	3.1	3.7	4.2	4.2
прочие производства	0.9	0.7	0.8	1.6	2.6	2.7	2.9
Производство и распределение электроэнергии, газа и воды	20.1	20.9	21.1	19.8	19.6	19.9	18.7
Строительство	28.8	30.5	30.4	30.0	30.8	32.6	32.5
Оптовая и розничная торговля; ремонт автотранспортных средств, мотоциклов, бытовых изделий и предметов личного пользования	105.5	107.9	116.2	124.2	129.2	129.3	137.1
Гостиницы и рестораны	4.4	4.6	4.7	7.1	6.3	7.2	6.8
Транспорт и связь	35.1	33.2	32.1	36.1	32.7	32.9	32.6
Финансовая деятельность	4.3	4.4	4.9	4.3	4.9	5.6	6.1
Операции с недвижимым имуществом, аренда и предоставление услуг	17.5	16.9	19.0	19.2	21.2	20.9	25.3
Государственное управление и обеспечение военной безопасности; обязательное социальное страхование	30.4	30.8	31.6	30.8	32.6	33.0	33.7
Образование	50.9	51.3	50.9	51.8	51.7	50.6	50.7
Здравоохранение и предоставление социальных услуг	37.2	38.9	37.4	37.4	36.8	37.3	37.7
Предоставление прочих коммунальных, социальных и персональных услуг	16.2	16.3	16.5	17.9	18.1	16.8	19.3

**РАСПРЕДЕЛЕНИЕ ЧИСЛЕННОСТИ БЕЗРАБОТНЫХ
ПО ВОЗРАСТНЫМ ГРУППАМ**
(по данным выборочных обследований населения по проблемам занятости;
в процентах к итогу)

	2002	2003	2004	2005	2006	2007	2008
Безработные – всего	100	100	100	100	100	100	100
в том числе в возрасте, лет:							
до 20	6.8	7.2	4.9	8.7	7.4	6.7	12.6
20-29	32.8	27.3	24.6	32.3	31.0	35.1	31.5
30-49	42.6	55.1	54.1	43.0	44.5	46.0	35.7
50-59	13.1	9.1	14.6	13.5	14.5	10.5	16.5
60-72	4.7	1.3	1.8	2.5	2.6	1.7	3.7
Средний возраст безработных, лет	35.7	34.8	36.8	35.3	36.0	34.0	35.8

**РАСПРЕДЕЛЕНИЕ ЧИСЛЕННОСТИ БЕЗРАБОТНЫХ
ПО УРОВНЮ ОБРАЗОВАНИЯ**
(по данным выборочных обследований населения по проблемам занятости;
в процентах к итогу)

	2002	2003	2004	2005	2006	2007	2008
Безработные – всего	100	100	100	100	100	100	100
в том числе имеют образование:							
высшее профессиональное	16.1	13.1	11.9	16.3	16.7	10.7	14.7
неполное высшее профессиональное	3.6	2.4	2.6	2.6	3.2	1.0	2.9
среднее профессиональное	26.9	19.5	22.7	23.4	17.1	21.4	22.3
начальное профессиональное	9.7	28.0	17.5	21.0	19.9	24.8	22.1
среднее (полное) общее	26.3	24.9	27.0	30.1	27.8	28.8	31.5
основное общее	17.4	11.2	17.4	6.6	14.6	11.9	6.0
не имеют основного общего образования	-	0.9	0.9	-	0.7	1.4	0.5

**РАСПРЕДЕЛЕНИЕ ЧИСЛЕННОСТИ БЕЗРАБОТНЫХ ПО ОБСТОЯТЕЛЬСТВАМ
НЕЗАНЯТОСТИ, УРОВНЮ ОБРАЗОВАНИЯ,
ПО ВОЗРАСТНЫМ ГРУППАМ ¹⁾**
(тысяч человек; на конец года)

	2002		2003		2004	
	Всего	В том числе женщины	Всего	В том числе женщины	Всего	В том числе женщины
Численность безработных – всего	10.1	7.0	10.0	7.2	10.9	7.9
из них:						
увольнившиеся по собственному желанию	4.1	2.6	2.8	1.9	2.7	1.9
высвобожденные работники	3.2	2.4	4.1	3.0	3.2	2.3
выпускники высших и средних профессиональных учебных заведений	0.5	0.5	0.6	0.5	0.7	0.6
выпускники начальных профессиональных учебных учреждений	0.2	0.2	0.2	0.1	0.2	0.2
Из числа безработных имеют образование:						
высшее профессиональное	2.0	1.3	1.9	1.3	2.2	1.5
среднее и начальное профессиональное	4.9	3.7	4.7	3.6	5.1	4.1
среднее (полное) общее	2.8	1.8	3.0	2.1	3.0	2.0
не имеют среднего (полного) общего образования	0.4	0.2	0.4	0.2	0.6	0.3
Из числа безработных – безработные в возрасте, лет:						
до 18	0.1	-	0.1	-	0.1	0.1
18-24	2.1	1.7	1.9	1.6	2.4	1.9
25-29	1.1	0.7	1.0	0.7	1.0	0.8
предпенсионного возраста ²⁾	1.2	1.0	1.6	1.3	1.7	1.3
Из числа безработных:						
граждане, имеющие длительный (более года) перерыв в работе	0.6	0.5	0.8	0.5	1.7	1.2
не приступавшие к трудовой деятельности	0.3	0.3	0.4	0.3	0.6	0.5
не имеющие профессии, специальности	0.1	0.1	0.1	0.1	0.2	0.2

	Продолжение							
	2005		2006		2007		2008	
	Всего	В том числе женщин	Всего	В том числе женщин	Всего	В том числе женщин	Всего	В том числе женщин
Численность безработных – всего	9.2	6.6	8.2	5.8	7.5	5.3	7.8	5.2
из них:								
увольнившиеся по собственному желанию	1.8	1.3	1.6	1.1	1.4	1.0	1.5	1.0
высвобожденные работники	3.6	2.5	2.9	2.0	2.3	1.7	2.5	1.7
выпускники высших и средних профессиональных учебных заведений	0.5	0.4	0.5	0.4	0.3	0.2	0.2	0.2
выпускники начальных профессиональных учебных учреждений	0.2	0.1	0.1	0.1	0.1	0.0	0.1	0.0
Из числа безработных имеют образование:								
высшее профессиональное	2.0	1.4	1.8	1.2	1.5	1.0	1.7	1.1
среднее и начальное профессиональное	4.1	3.2	3.7	2.8	3.5	2.6	3.4	2.4
среднее (полное) общее	2.6	1.7	2.2	1.5	2.0	1.4	2.2	1.4
не имеют среднего (полного) общего образования	0.5	0.3	0.5	0.3	0.5	0.3	0.5	0.3
Из числа безработных – безработные в возрасте, лет:								
до 18	0.0	0.0	0.0	0.0	0.0	0.0	0.0	0.0
18-24	1.7	1.4	1.4	1.1	1.1	0.9	1.1	0.8
25-29	0.9	0.7	0.7	0.6	0.6	0.5	0.7	0.6
предпенсионного возраста ²⁾	1.9	1.4	1.9	1.3	0.9	0.6	1.0	0.7
Из числа безработных:								
граждане, имеющие длительный (более года) перерыв в работе	1.3	0.9	1.5	1.0	1.6	1.0	1.6	1.0
не приступавшие к трудовой деятельности	0.4	0.3	0.3	0.3	0.3	0.2	0.4	0.3
не имеющие профессии, специальности	0.1	0.1	0.1	0.1	0.1	0.1	0.1	0.1

¹⁾ По данным Комитета по занятости населения Курской области.

²⁾ Мужчины в возрасте 55-59 лет, женщины в возрасте 50-54 года.

**РАСПРЕДЕЛЕНИЕ ЧИСЛЕННОСТИ БЕЗРАБОТНЫХ
ПО ПРОДОЛЖИТЕЛЬНОСТИ ПОИСКА РАБОТЫ
в 2008 г.¹⁾**

(на конец года)

	Всего	В том числе	
		женщины	жители сельской местности
Тысяч человек			
Численность безработных	7.8	5.2	2.8
в том числе ищут работу:			
до 1 месяца	2.2	1.3	0.7
от 1 до 4 месяцев	2.7	1.9	1.0
от 4 до 8 месяцев	1.5	1.0	0.6
от 8 до 1 года	0.8	0.5	0.3
более года	0.6	0.5	0.2
В процентах к итогу			
Численность безработных	100	100	100
в том числе ищут работу:			
до 1 месяца	28.2	25.0	25.0
от 1 до 4 месяцев	34.6	36.6	35.7
от 4 до 8 месяцев	19.2	19.2	21.4
от 8 до 1 года	10.3	9.6	10.7
более года	7.7	9.6	7.2
Среднее время поиска работы, месяцев	4.3	4.6	4.4

¹⁾ По данным Комитета по занятости населения Курской области.

**ТРУДОУСТРОЙСТВО НАСЕЛЕНИЯ
ГОСУДАРСТВЕННЫМИ УЧРЕЖДЕНИЯМИ
СЛУЖБЫ ЗАНЯТОСТИ¹⁾**

(тысяч человек)

	Обратились по вопросу трудоустройства	Трудо- устроено	В процентах от числа обратившихся
Численность граждан, ищущих работу			
2002	31.9	22.6	70.8
2003	30.4	22.4	73.7
2004	30.1	20.4	67.8
2005	32.1	24.0	74.8
2006	30.0	23.6	78.7
2007	31.9	23.5	73.8
2008	32.0	21.9	68.4
в том числе:			
занятые трудовой деятельностью			
2002	3.1	2.6	83.9
2003	2.5	2.0	80.0
2004	1.0	0.5	50.0
2005	1.4	0.9	64.3
2006	1.4	1.2	85.7
2007	2.1	1.0	47.6
2008	1.4	0.8	57.1
учащиеся, желающие работать в свободное от учебы время			
2002	9.8	9.8	100
2003	9.5	9.5	100
2004	9.4	9.4	100
2005	10.1	10.1	100
2006	10.5	10.4	99.0
2007	12.0	12.0	100
2008	12.4	12.2	98.4
не занятые трудовой деятельностью			
2002	19.0	10.2	53.7
2003	18.4	10.9	59.2
2004	19.7	10.5	53.3
2005	20.6	13.0	63.1
2006	18.1	12.0	66.3
2007	17.8	10.5	59.1
2008	18.2	8.9	48.9
Из численности граждан, ищущих работу:			
ищущие первую работу (ранее не приступавшие к трудовой деятельности)			
2002	16.2	14.4	88.9
2003	15.1	13.2	87.4
2004	14.4	11.9	82.6
2005	15.3	13.4	87.6
2006	15.0	13.7	91.3
2007	16.5	14.7	89.2
2008	16.0	14.1	88.1
пенсионеры			
2002	1.5	0.3	20.0
2003	1.8	0.8	44.4
2004	2.0	0.6	30.0
2005	2.6	1.2	46.2
2006	2.3	1.3	56.5
2007	1.1	0.5	48.7
2008	0.9	0.5	55.6

¹⁾ По данным Комитета по занятости населения Курской области.

**ПРИЕМ И ВЫБЫТИЕ РАБОТНИКОВ,
ИСПОЛЬЗОВАНИЕ РАБОЧЕГО ВРЕМЕНИ**

**ПРИЕМ И ВЫБЫТИЕ РАБОТНИКОВ
ПО ВИДАМ ЭКОНОМИЧЕСКОЙ ДЕЯТЕЛЬНОСТИ в 2008 г.¹⁾**
(в течение года)

	Принято на работу		Выбыло работников	
	тысяч человек	в процентах к средне-списочной численности	тысяч человек	в процентах к средне-списочной численности
Всего	70.8	23.6	81.0	27.0
Сельское хозяйство, охота и лесное хозяйство	8.4	33.4	11.6	46.3
Добыча полезных ископаемых	1.0	13.1	1.2	15.5
из него				
добыча полезных ископаемых, кроме топливно-энергетических	1.0	13.1	1.2	15.5
Обрабатывающие производства	16.3	29.0	20.0	35.7
из них:				
производство пищевых продуктов, включая напитки, и табака	6.9	45.7	7.1	46.7
текстильное и швейное производство	0.3	12.6	0.6	25.8
производство кожи, изделий из кожи и производство обуви	0.2	21.3	0.2	24.6
обработка древесины и производство изделий из дерева	0.1	12.9	0.1	26.9
целлюлозно-бумажное производство; издательская и полиграфическая деятельность	0.4	18.4	1.1	54.0
химическое производство	1.1	28.8	0.8	22.2
производство резиновых и пластмассовых изделий	0.8	19.5	0.9	22.3
производство прочих неметаллических минеральных продуктов	1.4	58.5	1.4	59.3
металлургическое производство и производство готовых металлических изделий	0.7	15.3	1.0	21.6
производство машин и оборудования	0.5	18.6	0.8	27.6
производство электрооборудования, электронного и оптического оборудования	2.3	17.2	4.0	29.6
производство транспортных средств и оборудования	1.4	38.8	1.8	48.8
прочие производства	0.2	49.0	0.2	56.6
Производство и распределение электроэнергии, газа и воды	3.2	16.2	4.0	20.6
Строительство	5.2	38.8	5.5	40.9
Оптовая и розничная торговля; ремонт автотранспортных средств, мотоциклов, бытовых изделий и предметов личного пользования	8.3	61.1	8.6	63.3
Гостиницы и рестораны	0.3	25.4	0.4	29.2
Транспорт и связь	6.5	33.4	7.3	37.6
из него связь	3.7	56.5	3.9	59.5
Финансовая деятельность	1.4	24.8	1.3	23.6
Операции с недвижимым имуществом, аренда и предоставление услуг	3.5	27.2	5.2	39.6
Государственное управление и обеспечение военной безопасности; обязательное социальное обеспечение	3.4	11.2	2.9	9.6
Образование	6.3	12.5	5.8	11.6
Здравоохранение и предоставление социальных услуг	4.8	13.5	4.9	13.7
Предоставление прочих коммунальных, социальных и персональных услуг	2.2	25.4	2.3	26.1

¹⁾ Без субъектов малого предпринимательства.

УСЛОВИЯ ТРУДА, ПРОИЗВОДСТВЕННЫЙ ТРАВМАТИЗМ

УДЕЛЬНЫЙ ВЕС ЧИСЛЕННОСТИ РАБОТНИКОВ, ЗАНЯТЫХ ВО ВРЕДНЫХ И ОПАСНЫХ УСЛОВИЯХ ТРУДА ПО ФОРМАМ СОБСТВЕННОСТИ

на конец 2008 г.

(в процентах от общей численности работников соответствующего
вида экономической деятельности)

	Работали в усло- виях, не отве- чающих гигиени- ческим нормати- вам условий труда	Заняты на тяжелых работах	Заняты на работах, связанных с напряженностью трудового процесса
Добыча полезных ископаемых	66.8	-	-
частная собственность	66.8	-	-
Обрабатывающие производства	20.9	3.3	3.3
государственная собственность	9.7	3.8	0.8
частная собственность	23.3	3.5	3.8
другие формы собственности	14.1	1.7	2.0
Производство и распределение электроэнергии, газа и воды ¹⁾	38.4	0.1	1.6
государственная собственность	50.6	0.2	2.2
частная собственность	1.7	-	0.5
другие формы собственности	29.0	-	-
Строительство	19.4	7.6	4.2
государственная собственность	33.7	22.4	1.4
частная собственность	16.7	3.7	5.4
другие формы собственности	0.1	-	-
Транспорт и связь	21.3	5.0	10.3
государственная собственность	18.0	4.7	11.5
частная собственность	43.7	8.9	11.7
другие формы собственности	0.6	-	-

¹⁾ Кроме деятельности по обеспечению работоспособности электрических и тепловых сетей, распределения газообразного топлива и воды.

УДЕЛЬНЫЙ ВЕС ЧИСЛЕННОСТИ РАБОТНИКОВ, ЗАНЯТЫХ ВО ВРЕДНЫХ И ОПАСНЫХ УСЛОВИЯХ ТРУДА, ПО ВИДАМ ВОЗДЕЙСТВУЮЩИХ ПРОИЗВОДСТВЕННЫХ ФАКТОРОВ

на конец 2008 г.

(в процентах от общей численности работников
соответствующего вида экономической деятельности)

	Всего работали в условиях, не отвечающих гигиеническим нормативам условий труда	Работали под воздействием повышенного(ной)			
		уровня шума, ультра- и инфразвуков	уровня вибрации	запыленности воздуха рабо- чей зоны	загазо- ванности воздуха рабочей зоны
Добыча полезных ископаемых	66.8	39.9	11.3	43.9	2.0
Обрабатывающие производства	20.9	12.2	0.7	5.6	5.0

	Продолжение				
	Всего работали в условиях, не отвечающих гигиеническим нормативам условий труда	Работали под воздействием повышенного(ной)			
		уровня шума, ультра- и инфразвуков	уровня вибрации	запыленности воздуха рабо- чей зоны	загазо- ванности воздуха рабочей зоны
из них:					
производство пищевых продуктов, включая напитки, и табака	12.1	6.1	0.3	2.6	1.4
текстильное и швейное производство	12.2	9.9	-	-	-
производство кожи, изделий из кожи и производство обуви	1.0	0.4	-	-	-
обработка древесины и производство изделий из дерева	16.8	3.2	-	0.7	3.4
целлюлозно-бумажное производство; издательская и полиграфическая деятельность	64.5	60.3	6.9	1.1	3.9
химическое производство	22.9	19.7	-	0.7	2.9
производство резиновых и пластмассовых изделий	21.3	10.0	-	13.5	-
металлургическое производство и производство готовых металлических изделий	47.0	29.7	2.6	24.6	11.2
производство машин и оборудования	26.8	7.5	1.7	1.6	3.6
производство электрооборудования, электронного и оптического оборудования	21.7	11.3	0.3	5.0	9.0
производство транспортных средств и оборудования	21.3	11.2	1.0	3.4	16.5
Производство и распределение электроэнергии, газа и воды ¹⁾	38.4	9.5	3.8	0.8	1.2
Строительство	19.4	12.0	2.1	4.5	5.5
Транспорт и связь	21.3	4.9	3.4	0.7	2.8

¹⁾ Кроме деятельности по обеспечению работоспособности электрических и тепловых сетей, распределения газообразного топлива и воды.

**УДЕЛЬНЫЙ ВЕС ЧИСЛЕННОСТИ МУЖЧИН И ЖЕНЩИН,
ЗАНЯТЫХ ВО ВРЕДНЫХ И ОПАСНЫХ УСЛОВИЯХ ТРУДА
на конец 2008 г.**

(в процентах от общей численности работников соответствующего пола
и вида экономической деятельности)

	Добыча полез- ных ископа- емых	Обра- батыва- ющие произ- водства	Производ- ство и рас- пределение электро- энергии, газа и воды ¹⁾	Строи- тельст- во	Транс- порт и связь
Работали в условиях, не отвечающих					
гигиеническим нормативам условий труда:					
мужчины	75.9	25.1	44.8	22.5	36.6
женщины	45.9	16.4	24.0	7.7	3.6
Работали под воздействием					
повышенного(ной):					
уровня шума, ультра- и инфразвуков					
мужчины	42.3	14.3	12.2	14.5	8.8
женщины	34.3	9.9	3.6	2.5	0.3
уровня вибрации					
мужчины	16.1	1.0	4.6	2.5	5.2
женщины	0.5	0.4	2.1	0.4	1.4
запыленности воздуха рабочей зоны					
мужчины	53.0	7.7	0.9	5.6	1.2
женщины	23.1	3.3	0.4	0.4	0.1
загазованности воздуха рабочей зоны					
мужчины	2.5	6.4	1.4	6.6	4.9
женщины	0.6	3.5	0.8	1.1	0.4
уровня неионизирующего излучения					
мужчины	-	0.0	0.6	0.1	0.3
женщины	-	0.2	0.4	-	0.2
уровня ионизирующего излучения					
мужчины	0.3	0.0	33.4	0.1	0.1
женщины	-	0.0	12.9	0.1	0.2
Заняты на тяжелых работах:					
мужчины	0.0	4.7	0.2	9.4	9.2
женщины	-	1.7	-	0.6	0.3
Заняты на работах, связанных с					
напряженностью трудового процесса					
мужчины	-	4.2	2.1	4.3	14.1
женщины	-	2.3	0.5	3.9	5.8

¹⁾ Кроме деятельности по обеспечению работоспособности электрических и тепловых сетей, распределения газообразного топлива и воды.

**УДЕЛЬНЫЙ ВЕС ЧИСЛЕННОСТИ РАБОТНИКОВ, КОТОРЫМ
УСТАНОВЛЕНЫ КОМПЕНСАЦИИ ЗА РАБОТУ ВО ВРЕДНЫХ
И ОПАСНЫХ УСЛОВИЯХ ТРУДА**

на конец 2008 г.

(в процентах от общей численности работников соответствующего
вида экономической деятельности)

	Добыча полез- ных ископа- емых	Обра- батыва- ющие произ- водства	Производ- ство и распре- деление электро- энергии, газа и воды ¹⁾	Строи- тельст- во	Транс- порт и связь
Работники, которым установлен хотя бы один вид компенсаций	84.6	42.5	45.7	44.4	30.8
Работники, которые за работу во вредных и опасных условиях имели право:					
на дополнительные отпуска	75.4	29.3	41.2	28.5	23.5
на сокращенный рабочий день	3.8	2.6	25.0	7.3	0.9
на бесплатное лечебно-профилактическое питание	-	1.9	27.1	7.3	0.2
на бесплатное получение молока или других равноценных пищевых продуктов	83.1	30.1	12.9	24.0	12.6
на оплату труда в повышенном размере	74.0	28.6	36.5	18.2	9.6
на досрочное назначение трудовой пенсии по старости по Спискам № 1 и № 2	55.7	13.5	6.1	17.7	11.3

¹⁾ Кроме деятельности по обеспечению работоспособности электрических и тепловых сетей, распределения газообразного топлива и воды.

ТРАВМАТИЗМ НА ПРОИЗВОДСТВЕ
(человек)

	2002	2003	2004	2005	2006	2007	2008
Численность пострадавших при несчастных случаях на производстве с утратой трудоспособности на 1 рабочий день и более и со смертельным исходом:							
всего	937	767	621	512	457	403	380
на 1000 работающих	3.2	2.9	2.5	2.2	2.1	1.9	1.9
Численность пострадавших при несчастных случаях на производстве со смертельным исходом:							
всего	39	25	27	31	29	26	28
на 1000 работающих	0.135	0.094	0.109	0.131	0.130	0.122	0.139

Потери рабочего времени от несчастных случаев на производстве в 2008 г. составили 22.2 тыс. человеко-дней.

ПРОФЕССИОНАЛЬНЫЕ ЗАБОЛЕВАНИЯ (ОТРАВЛЕНИЯ)
(человек)

	2002	2003	2004	2005	2006	2007	2008
Численность больных с впервые установленным профессиональным заболеванием (отравлением):							
всего	103	85	72	43	50	54	51
на 10 000 работающих	2.38	2.11	1.86	1.12	1.33	1.45	1.34

МЕТОДОЛОГИЧЕСКИЕ ПОЯСНЕНИЯ

Экономически активное население - лица в возрасте, установленном для измерения экономической активности населения, которые в рассматриваемый период (обследуемую неделю) считаются занятыми или безработными.

Занятые в экономике - лица, которые в рассматриваемый период выполняли оплачиваемую работу по найму, а также приносящую доход работу не по найму, как с привлечением, так и без привлечения наемных работников.

Безработные (применительно к стандартам Международной Организации Труда) - лица в возрасте, установленном для измерения экономической активности населения, которые в рассматриваемый период удовлетворяли одновременно следующим критериям:

не имели работы (доходного занятия);
занимались поиском работы;
были готовы приступить к работе в течение обследуемой недели.

Учащиеся, студенты, пенсионеры и инвалиды учитываются в качестве безработных, если они занимаются поиском работы и готовы приступить к ней.

Уровень безработицы населения – отношение численности безработных определенной возрастной группы к численности экономически активного населения соответствующей возрастной группы, рассчитанный в процентах.

Безработные, зарегистрированные в государственных учреждениях службы занятости населения – трудоспособные граждане, не имеющие работы и заработка (трудового дохода), проживающие на территории Российской Федерации, зарегистрированные в государственном учреждении службы занятости по месту

жительства в целях поиска подходящей работы, ищущие работу, готовые приступить к ней.

Численность трудоустроенных граждан - общая численность лиц, получивших в рассматриваемый период работу при содействии государственных учреждений службы занятости населения.

Удельный вес численности работников, работающих в условиях, не отвечающих гигиеническим нормативам условий труда, исчисляется делением численности работников, испытывающих воздействие хотя бы одного вредного производственного фактора в пределах, превышающих установленные гигиенические нормативы условий труда, на общую численность работников соответствующих видов экономической деятельности (в процентах).

Удельный вес численности работников, занятых на тяжелых работах, исчисляется делением численности работников, физическая нагрузка которых за смену превышает нормы предельно допустимых нагрузок при подъеме и перемещении тяжестей вручную, на общую численность работников соответствующих видов экономической деятельности (в процентах).

Удельный вес численности работников, занятых на работах, связанных с напряженностью трудового процесса, исчисляется делением численности работников, у которых нагрузка на центральную нервную систему, органы чувств, эмоциональную сферу за смену превышает нормы предельно допустимых нагрузок, на общую численность работников соответствующих видов экономической деятельности (в процентах).

уровень жизни населения

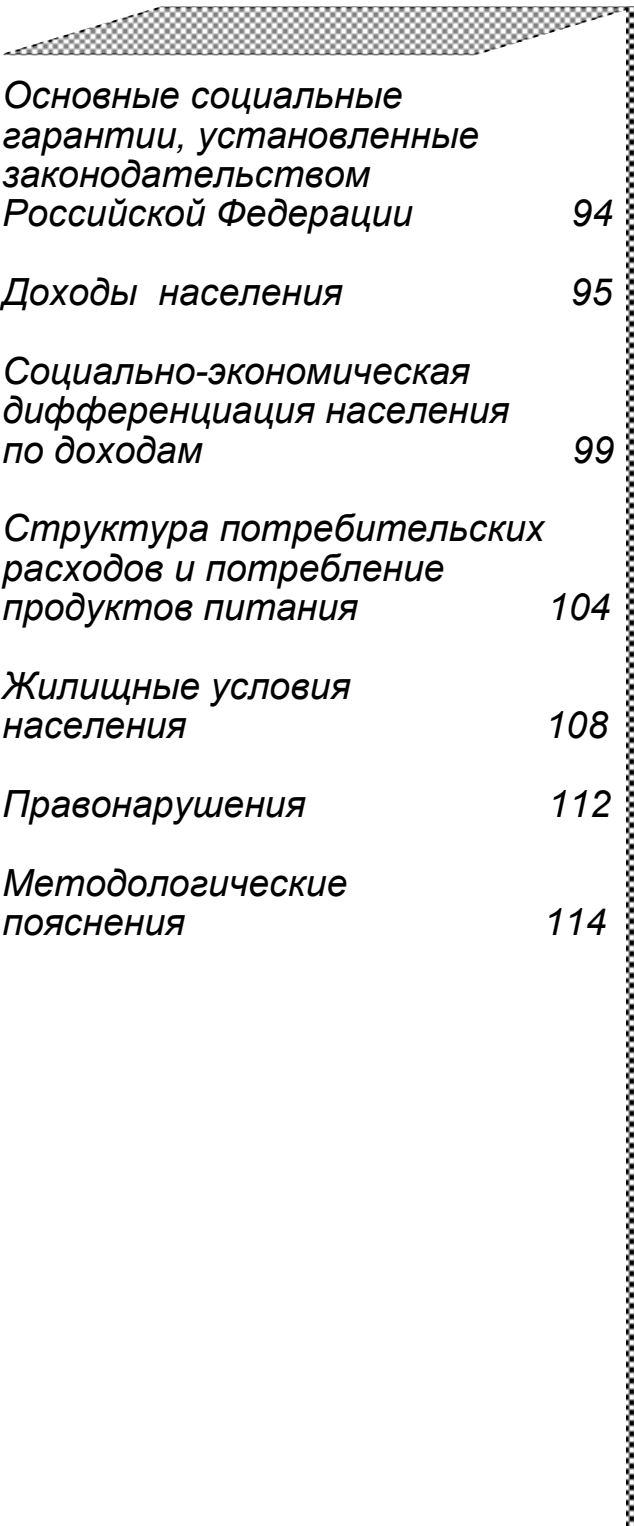

<i>Основные социальные гарантии, установленные законодательством Российской Федерации</i>	94
<i>Доходы населения</i>	95
<i>Социально-экономическая дифференциация населения по доходам</i>	99
<i>Структура потребительских расходов и потребление продуктов питания</i>	104
<i>Жилищные условия населения</i>	108
<i>Правонарушения</i>	112
<i>Методологические пояснения</i>	114

7

ОСНОВНЫЕ СОЦИАЛЬНЫЕ ГАРАНТИИ, УСТАНОВЛЕННЫЕ ЗАКОНОДАТЕЛЬСТВОМ РОССИЙСКОЙ ФЕДЕРАЦИИ

(на 1 января; рублей)

	2002	2003	2004	2005	2006	2007	2008
Оплата труда и пенсии (в месяц)							
Минимальный размер оплаты труда	300.0	450.0	600.0	720.0	800.0	1100	2300
Тарифная ставка (оклад) 1 разряда							
ЕТС по оплате труда работников бюджетной сферы (с учетом доплаты)	450.0	450.0	600.0	720.0	800.0	1100	-
Размер базовой части трудовой пенсии по:							
старости	450.0	522.4	598.0	660.0	954.0	1035.1	1560.0
инвалидности							
I степени	225.0	261.2	299.0	330.0	477.0	517.6	780.0
II степени	450.0	522.4	598.0	660.0	954.0	1035.1	1560.0
III степени	900.0	1044.8	1196.1	1320.0	1908.0	2070.2	3120.0
случаю потери кормильца:							
детям, потерявшим обоих родителей, или детям умершей одинокой матери (круглым сиротам), на каждого ребенка	450.0	522.4	598.0	660.0	954.0	1035.1	1560.0
другим нетрудоспособным членам семьи умершего кормильца, на каждого члена семьи	225.0	261.2	299.0	330.0	477.0	517.6	780.0
Пособия							
Единовременное пособие женщинам, вставшим на учет в женской консультации в ранние сроки беременности (до 12 недель)	300	300	300	300	300	300	325.5
Родовой сертификат	-	-	-	-	7000	10000	10000
Единовременное пособие при рождении ребенка	4500	4500	4500	6000	8000	8000	8680
Ежемесячное пособие на период отпуска по уходу за ребенком до достижения им возраста полутора лет	500	500	500	500	700	-	-
по уходу за первым ребенком	-	-	-	-	-	1500	1627.5
по уходу за вторым и последующими детьми	-	-	-	-	-	3000	3255
Ежемесячные выплаты на содержание ребенка в семье опекуна	-	-	-	-	-	4000	4000
Размер оплаты труда приемных родителей	-	-	-	-	-	2500	2500
Государственный сертификат на материнский (семейный) капитал ¹⁾	-	-	-	-	-	250000	276250
Социальное пособие на погребение	1000	1000	1000	1000	1000	1000	1000
Стипендии (в месяц)							
Минимальный размер стипендии:							
студентам государственных, муниципальных вузов	200	200	400	400	600	600	900
студентам (учащимся) учреждений среднего специального и начального профессионального образования	70	70	140	140	210	210	315

¹⁾ Право на получение сертификата имеют женщины, родившие (усыновившие) второго ребенка начиная с 1 января 2007 г., женщины, родившие (усыновившие) третьего или последующего детей начиная с 1 января 2007 г.

ДОХОДЫ НАСЕЛЕНИЯ

СОСТАВ ДЕНЕЖНЫХ ДОХОДОВ НАСЕЛЕНИЯ

	2002	2003	2004	2005	2006	2007	2008 ¹⁾
	Миллионов рублей						
Денежные доходы–всего	40147.9	49471.2	61301.0	74304.5	94751.8	120575.0	161333.3
в том числе:							
доходы от предпринимательской деятельности	5037.1	6977.0	9031.0	12010.4	15407.0	18510.2	23364.1
оплата труда ²⁾	15351.4	20343.1	24345.3	27039.4	33350.3	42418.6	54517.7
социальные выплаты	8146.0	10086.8	11118.5	14689.9	16836.9	19507.5	26060.5
доходы от собственности	849.0	1134.1	1930.9	2393.4	2833.6	3104.4	2911.9
другие доходы	10764.4	10930.2	14875.3	18171.4	26324.0	37034.3	54479.1
	В процентах к итогу						
Денежные доходы–всего	100	100	100	100	100	100	100
в том числе:							
доходы от предпринимательской деятельности	12.6	14.1	14.7	16.2	16.3	15.4	14.5
оплата труда ²⁾	38.2	41.1	39.7	36.4	35.2	35.2	33.8
социальные выплаты	20.3	20.4	18.1	19.8	17.8	16.2	16.1
доходы от собственности	2.1	2.3	3.2	3.2	3.0	2.6	1.8
другие доходы	26.8	22.1	24.3	24.4	27.7	30.6	33.8

¹⁾ Оценка.

²⁾ Включая скрытую (официально не учтенную) заработную плату.

**СРЕДНЕМЕСЯЧНАЯ НОМИНАЛЬНАЯ НАЧИСЛЕННАЯ
ЗАРАБОТНАЯ ПЛАТА РАБОТНИКОВ ОРГАНИЗАЦИЙ
ПО ВИДАМ ЭКОНОМИЧЕСКОЙ ДЕЯТЕЛЬНОСТИ
(рублей)**

	2002	2003	2004	2005	2006	2007	2008
Вся экономика	2866.0	3973.7	4889.1	5475.9	6924.9	8856.8	11437.4
Сельское хозяйство, охота и лесное хозяйство	1397.5	1710.4	2200.8	2824.3	3653.6	5141.4	7682.2
Рыболовство, рыбоводство	1429.1	1710.7	2181.7	2814.7	3414.1	3995.8	5444.8
Добыча полезных ископаемых	7515.5	25999.0	29220.4	12759.4	15332.3	17224.2	22113.3
из неё:							
добыча топливно-энергетических полезных ископаемых	2336.8	2744.6	2638.5	3064.6	3950.0	5204.2	-
добыча полезных ископаемых, кроме топливно-энергетических	7524.6	26044.4	29267.3	12768.5	15338.9	17227.2	22113.3
Обрабатывающие производства	2747.6	3728.4	4598.5	5610.8	6810.9	8424.0	10901.5
из них:							
производство пищевых продуктов, включая напитки, и табака	2663.7	3510.1	4186.6	5042.8	6239.4	7678.6	9539.3
текстильное и швейное производство	1577.9	1778.0	1915.1	3038.3	3943.9	5052.0	6930.1

	Продолжение						
	2002	2003	2004	2005	2006	2007	2008
производство кожи, изделий из кожи и производство обуви	2121.5	2663.6	3408.6	4728.1	5918.2	7680.0	9167.5
обработка древесины и производство изделий из дерева	1948.5	2529.1	4108.4	4915.1	5898.0	7427.2	8942.5
целлюлозно-бумажное производство; издательская и полиграфическая деятельность	4500.0	5712.0	7066.1	8589.1	9312.6	10182.3	12212.4
химическое производство	3749.8	4129.9	4807.2	5528.1	6904.3	8428.8	11036.8
производство резиновых и пластмассовых изделий	3479.5	4262.2	6017.3	7557.2	8256.0	10163.0	12758.8
производство прочих неметаллических минеральных продуктов	2750.2	3972.7	4981.2	6873.1	8233.1	10806.2	14129.8
металлургическое производство и производство готовых металлических изделий	3242.1	3149.5	4062.3	5727.7	8175.9	10301.7	12722.3
производство машин и оборудования	2639.9	4205.8	5499.0	6324.6	7490.8	9432.6	14090.3
производство электро- оборудования, электронного и оптического оборудования	2742.5	3463.4	4116.0	5014.4	6534.2	8351.2	10312.7
производство транспортных средств и оборудования	3423.2	5040.2	4686.7	5454.0	7335.8	9415.8	12405.5
прочие производства	1764.5	2409.3	2869.0	3386.2	3896.0	4223.5	7345.0
Производство и распределение электроэнергии, газа и воды	6164.3	7349.5	7903.6	9826.0	12491.2	15880.9	19120.7
Строительство	3455.5	4486.9	5696.7	6169.5	7682.3	10475.0	15437.4
Оптовая и розничная торговля; ремонт автотранспортных средств, мотоциклов, бытовых изделий и предметов личного пользования	2105.5	2755.8	3416.2	4001.4	5789.7	7403.0	8965.5
Гостиницы и рестораны	1463.2	2138.9	2505.0	3158.7	3805.8	4937.6	6960.6
Транспорт и связь	3495.9	4664.3	5721.1	6820.6	8235.8	10002.4	12699.8
Финансовая деятельность	8302.3	9814.3	10714.8	12976.6	15828.6	19893.4	23562.6
Операции с недвижимым имуществом, аренда и предоставление услуг	2656.3	3361.9	4817.6	5844.1	7134.3	9376.4	10924.6
Государственное управление и обеспечение военной безопасности; обязательное социальное обеспечение	4067.5	5437.1	6195.3	8361.1	9730.0	12733.4	15986.5
Образование	2121.9	2384.6	3053.7	3801.6	4819.4	6080.4	8005.5
Здравоохранение и предоставление социальных услуг	2099.3	2280.9	2895.9	3774.6	5188.6	6315.1	8259.8
Предоставление прочих коммунальных, социальных и персональных услуг	1993.5	2391.6	2719.1	3669.6	4667.3	5734.2	7377.5

**ОТНОШЕНИЕ СРЕДНЕМЕСЯЧНОЙ НОМИНАЛЬНОЙ НАЧИСЛЕННОЙ
ЗАРАБОТНОЙ ПЛАТЫ РАБОТНИКОВ ОРГАНИЗАЦИЙ
ПО ВИДАМ ЭКОНОМИЧЕСКОЙ ДЕЯТЕЛЬНОСТИ
К СРЕДНЕОБЛАСТНОМУ УРОВНЮ**
(в процентах к итогу)

	2002	2003	2004	2005	2006	2007	2008
Вся экономика	100	100	100	100	100	100	100
Сельское хозяйство, охота и лесное хозяйство	48.8	43.0	45.0	51.6	52.8	58.1	67.2
Рыболовство, рыбоводство	49.9	43.1	44.6	51.4	49.3	45.1	47.6
Добыча полезных ископаемых	2.6р.	6.5р.	6.0р.	2.3р.	2.2р.	194.5	193.3
из неё:							
добыча топливно-энергетических полезных ископаемых	81.5	69.1	54.0	56.0	57.0	58.8	-
добыча полезных ископаемых, кроме топливно-энергетических	2.6р.	6.6р.	6.0р.	2.3р.	2.2р.	194.5	193.3
Обрабатывающие производства	95.9	93.8	94.1	102.5	98.4	95.1	95.3
из них:							
производство пищевых продуктов, включая напитки, и табака	92.9	88.3	85.6	92.1	90.1	86.7	83.4
текстильное и швейное производство	55.1	44.7	39.2	55.5	57.0	57.0	60.6
производство кожи, изделий из кожи и производство обуви	74.0	67.0	69.7	86.3	85.5	86.7	80.2
обработка древесины и производство изделий из дерева	68.0	63.6	84.0	89.8	85.2	83.9	78.2
целлюлозно-бумажное производство; издательская и полиграфическая деятельность	157.0	143.7	144.5	156.9	134.5	115.0	106.8
химическое производство	130.8	103.9	98.3	101.0	99.7	95.2	96.5
производство резиновых и пластмассовых изделий	121.4	107.3	123.1	138.0	119.2	114.7	111.6
производство прочих неметаллических минеральных продуктов	96.0	100.0	101.9	125.5	118.9	122.0	123.5
металлургическое производство и производство готовых металлических изделий	113.1	79.3	83.1	104.6	118.1	116.3	111.2
производство машин и оборудования	92.1	105.8	112.5	115.5	108.2	106.5	123.2
производство электрооборудования, электронного и оптического оборудования	95.7	87.2	84.2	91.6	94.4	94.3	90.2
производство транспортных средств и оборудования	119.4	126.8	95.9	99.6	105.9	106.3	108.5
прочие производства	61.6	60.6	58.7	61.8	56.3	47.7	64.2
Производство и распределение электроэнергии, газа и воды	2.2р.	185.0	161.7	179.4	180.4	179.3	167.2
Строительство	120.6	112.9	116.5	112.7	110.9	118.3	135.0
Оптовая и розничная торговля; ремонт автотранспортных средств, мотоциклов, бытовых изделий и предметов личного пользования	73.5	69.4	69.9	73.1	83.6	83.6	78.4
Гостиницы и рестораны	51.5	53.8	51.2	57.7	55.0	55.7	60.9
Транспорт и связь	122.0	117.4	117.0	124.6	118.9	112.9	111.0
Финансовая деятельность	2.9р.	2.5р.	2.2р.	2.4р.	2.3р.	2.2р.	2.1р.
Операции с недвижимым имуществом, аренда и предоставление услуг	92.7	84.6	98.5	106.7	103.0	105.9	95.5
Государственное управление и обеспечение военной безопасности; обязательное социальное обеспечение	141.9	136.8	126.7	152.7	140.5	143.8	139.8
Образование	74.0	60.0	62.5	69.4	69.6	68.7	70.0
Здравоохранение и предоставление социальных услуг	73.2	57.4	59.2	68.9	74.9	71.3	72.2
Предоставление прочих коммунальных, социальных и персональных услуг	69.6	60.2	55.6	67.0	67.4	64.7	64.5

ЧИСЛЕННОСТЬ ПЕНСИОНЕРОВ И СРЕДНИЙ РАЗМЕР НАЗНАЧЕННЫХ МЕСЯЧНЫХ ПЕНСИЙ ПО ВИДАМ ПЕНСИОННОГО ОБЕСПЕЧЕНИЯ¹⁾
(на конец года)

	2002	2003	2004	2005	2006	2007 ²⁾	2008 ²⁾
Численность пенсионеров, человек							
Все пенсионеры	393872	388805	384707	382070	378006	376305	373855
в том числе получающие пенсии:							
по старости	309128	302024	295670	290849	288046	288669	289042
по инвалидности	50470	50888	50392	51371	50142	48811	47226
по случаю потери кормильца (на каждого нетрудоспособного члена семьи)	20212	21756	24608	24657	23083	20395	15207
социальные	14032	14057	13930	15055	16589	18222	22140
госслужащие, получающие пенсии по старости (или по инвалидности) и за выслугу лет	30	80	107	138	146	208	240
В процентах от численности пенсионеров по старости ³⁾ :							
женщины в возрасте, лет							
до 55	4.1	4.4	4.5	4.6	4.5	4.6	4.6
55-59	7.3	8.7	10.9	12.7	16.1	14.3	14.6
мужчины в возрасте, лет							
до 60	2.3	2.6	3.0	3.4	3.6	3.8	3.9
60-64	8.6	7.1	5.7	4.7	4.4	4.8	5.7
Средний размер назначенных месячных пенсий, рублей¹⁾							
Все пенсионеры	1312.8	1568.8	1802.7	2277.7	2540.5	3321.1	4085.4
в том числе получающие пенсии:							
по старости	1410.2	1691.5	1951.4	2469.1	2761.9	3594.0	4415.4
по инвалидности	1028.6	1218.9	1384.3	1743.5	1918.2	2537.9	3088.0
по случаю потери кормильца (на каждого нетрудоспособного члена семьи)	776.1	977.9	1196.2	1472.3	1678.3	2093.1	2805.5
социальные	962.4	1106.0	1217.1	1708.0	1763.1	2550.7	2752.8

¹⁾ Данные приведены по пенсионерам, состоящим на учете в системе Пенсионного фонда.

²⁾ 2007 г. – на 1 января 2008, 2008 г. – на 1 января 2009 г.

³⁾ В соответствии с Федеральным законом «О трудовых пенсиях Российской Федерации».

СООТНОШЕНИЕ СРЕДНЕГО РАЗМЕРА НАЗНАЧЕННЫХ МЕСЯЧНЫХ ПЕНСИЙ СО СРЕДНИМ РАЗМЕРОМ НАЧИСЛЕННОЙ ЗАРАБОТНОЙ ПЛАТЫ И С ВЕЛИЧИНОЙ ПРОЖИТОЧНОГО МИНИМУМА ПЕНСИОНЕРА

Годы	Средний размер назначенных месячных пенсий, руб.	Соотношение среднего размера назначенных месячных пенсий, процентов		Реальный размер назначенных месячных пенсий в процентах к предыдущему году
		со средним размером начисленной заработной платы	с величиной прожиточного минимума	
2002	1219.8	42.6	86.7	110.3
2003	1462.8	36.8	87.6	103.6
2004	1694.1	34.7	90.4	104.8
2005	2145.5	39.2	101.8	113.5
2006	2466.1	35.6	107.8	103.9
2007	2887.5	32.6	113.5	105.8
2008	3797.4	33.2	122.5	110.0

СОЦИАЛЬНО-ЭКОНОМИЧЕСКАЯ ДИФФЕРЕНЦИАЦИЯ НАСЕЛЕНИЯ ПО ДОХОДАМ

РАСПРЕДЕЛЕНИЕ НАСЕЛЕНИЯ

ПО ВЕЛИЧИНЕ СРЕДНЕДУШЕВЫХ ДЕНЕЖНЫХ ДОХОДОВ (в процентах)

	2002	2003	2004	2005	2006	2007	2008 ¹⁾
Все население	100	100	100	100	100	100	100
в том числе со среднедушевыми денежными доходами, руб. в месяц:							
до 1500.0	27.0	16.6	9.2	5.0	2.5	1.4	0.5
1500.1–2500.0	30.7	27.1	21.0	15.1	9.4	5.8	3.0
2500.1–3500.0	18.9	20.9	20.4	17.8	13.4	9.4	5.7
3500.1–4500.0	10.3	13.4	15.4	15.6	13.6	10.7	7.5
4500.1–6000.0	7.3	11.0	14.7	17.1	17.4	15.4	12.3
6000.1–8000.0	3.6	6.4	10.0	13.4	16.2	16.7	15.4
8000.1–12000.0	1.7	3.6	6.8	10.9	16.3	20.3	22.6
Свыше 12000.0	0.5	1.0	2.5	5.1	11.2	20.3	33.0

РАСПРЕДЕЛЕНИЕ ОБЩЕГО ОБЪЕМА ДЕНЕЖНЫХ ДОХОДОВ НАСЕЛЕНИЯ

	2002	2003	2004	2005	2006	2007	2008 ¹⁾
Денежные доходы—всего, процентов	100	100	100	100	100	100	100
в том числе по 20-ти процентным группам населения:							
первая (с наименьшими доходами)	6.9	6.9	6.9	6.9	6.6	6.2	6.1
вторая	11.8	11.8	11.8	11.7	11.5	11.1	10.9
третья	16.4	16.5	16.4	16.4	16.2	15.9	15.7
четвертая	23.1	23.0	23.1	23.1	23.0	22.9	22.9
пятая (с наибольшими доходами)	41.8	41.8	41.8	41.9	42.7	43.9	44.4
Коэффициент Джини (индекс концентрации доходов)	0.348	0.347	0.347	0.348	0.358	0.373	0.380

¹⁾ Оценка.

ВЕЛИЧИНА ПРОЖИТОЧНОГО МИНИМУМА ¹⁾
 (в среднем на душу населения; рублей в месяц)

	Все население	В том числе по социально-демографическим группам населения			Соотношение среднедушевых денежных доходов населения с величиной прожиточного минимума, процентов
		трудоспособное население	пенсионеры	дети	
2002	1693	1825	1407	1663	153.2
I квартал	1638	1765	1365	1609	134.7
II квартал	1693	1825	1410	1661	148.4
III квартал	1677	1811	1393	1640	159.6
IV квартал	1762	1900	1458	1742	166.8
2003	2010	2176	1669	1945	167.7
I квартал	2007	2167	1670	1955	145.6
II квартал	1973	2136	1633	1919	168.5
III квартал	1897	2060	1565	1828	179.6
IV квартал	2164	2341	1809	2078	177.0
2004	2266	2442	1874	2223	186.8
I квартал	2324	2504	1934	2281	152.5
II квартал	2205	2376	1819	2162	186.3
III квартал	2201	2374	1813	2155	194.7
IV квартал	2334	2514	1930	2292	2.1р.
2005	2512	2731	2107	2323	2.1р.
I квартал	2555	2771	2147	2374	169.9
II квартал	2535	2757	2118	2350	196.9
III квартал	2424	2642	2031	2222	2.2р.
IV квартал	2535	2753	2130	2346	2.4р.
2006	2784	3041	2288	2566	2.4р.
I квартал	2801	3024	2352	2643	193.6
II квартал	2760	3031	2254	2507	2.3р.
III квартал	2724	2989	2218	2494	2.6р.
IV квартал	2849	3120	2329	2618	2.8р.
2007	3109	3394	2544	2866	2.8р.
I квартал	3138	3417	2585	2897	2.2р.
II квартал	2941	3216	2391	2714	2.8р.
III квартал	2933	3216	2379	2686	3.0р.
IV квартал	3422	3725	2819	3168	3.0р.
2008	3817	4174	3101	3510	3.0р.
I квартал	3888	4211	3225	3638	2.4р.
II квартал	3751	4117	3021	3435	3.0р.
III квартал	3586	3945	2872	3268	3.2р.
IV квартал	4042	4424	3287	3698	3.1р.

¹⁾ За I - IV кварталы приведены данные о величине прожиточного минимума, установленной Правительством Курской области в соответствии с Федеральным законом от 24 октября 1997 г. N134-ФЗ «О прожиточном минимуме в Российской Федерации», за год-оценка на основе указанных данных.

**ЧИСЛЕННОСТЬ НАСЕЛЕНИЯ С ДЕНЕЖНЫМИ ДОХОДАМИ
НИЖЕ ВЕЛИЧИНЫ ПРОЖИТОЧНОГО МИНИМУМА**

	2002	2003	2004	2005	2006	2007	2008 ¹⁾
Численность населения с денежными доходами ниже величины прожиточного минимума, тыс. человек	420.8	378.0	303.8	243.2	182.8	148.0	133.8
в процентах от общей численности населения	33.7	30.7	25.0	20.3	15.4	12.6	11.5

¹⁾ Оценка.

СТРУКТУРА ИСПОЛЬЗОВАНИЯ ДЕНЕЖНЫХ ДОХОДОВ

	2002	2003	2004	2005	2006	2007	2008 ¹⁾
Миллионов рублей							
Денежные расходы и сбережения – всего	40147.9	49471.2	61301.0	74304.5	94751.8	120575.0	161333.3
в том числе:							
покупка товаров и оплата услуг	23643.0	30040.3	39276.0	49155.4	65676.1	83985.2	106578.0
обязательные платежи и разнообразные взносы	2229.6	3215.6	4150.1	5361.1	6715.3	9283.9	13189.0
приобретение недвижимости	254.7	494.3	1081.0	1466.3	2189.0	3599.6	3709.3
прирост финансовых активов	14020.6	15721.0	16793.9	18321.7	20171.4	23706.3	37857.0
из него прирост денег на руках у населения	4917.3	4287.1	5043.4	4556.3	5944.6	10635.1	18406.4
В процентах к итогу							
Денежные расходы и сбережения-всего	100	100	100	100	100	100	100
в том числе:							
покупка товаров и оплата услуг	58.9	60.7	64.1	66.1	69.3	69.6	66.1
обязательные платежи и разнообразные взносы	5.6	6.5	6.8	7.2	8.5	8.3	8.2
приобретение недвижимости	0.6	1.0	1.7	2.0	2.3	3.0	2.3
прирост финансовых активов	34.9	31.8	27.4	24.7	19.9	19.1	23.4
из него прирост денег на руках у населения	12.2	8.7	8.2	6.1	6.3	8.8	11.4

¹⁾ Оценка.

**ПОКУПАТЕЛЬНАЯ СПОСОБНОСТЬ
СРЕДНЕДУШЕВЫХ ДЕНЕЖНЫХ ДОХОДОВ НАСЕЛЕНИЯ ¹⁾**

	2002	2003	2004	2005	2006	2007	2008 ²⁾
Продовольственные товары, кг в месяц							
Говядина (кроме бескостного мяса)	40	51	49	47	56	64	69
Молоко цельное, л	294	326	369	407	483	523	546
Яйца куриные, шт.	1721	2015	2122	2522	3450	3434	3838
Рыба мороженая	63	73	79	81	110	128	168
Сахар–песок	179	191	234	299	313	480	600
Масло подсолнечное	85	102	123	137	190	210	163
Масло сливочное	44	48	56	68	90	98	92
Яблоки	126	149	143	181	203	235	227
Картофель	409	427	732	739	782	928	820
Капуста свежая	343	397	707	500	744	622	787
Хлеб и булочные изделия из пшеничной муки 1 и 2 сортов	199	205	289	344	439	455	483
Непродовольственные товары, штук в месяц							
Костюм – двойка мужской	1.6	1.1	1.4	1.6	2.4	3.0	3.5
Сорочка мужская	12.5	12.7	15.3	19.6	21.5	23.8	23.7
Куртка мужская	1.6	1.8	1.8	2.5	3.5	4.0	4.8
Пальто женское демисезонное	0.9	0.9	1.2	1.4	1.9	2.4	3.0
Джемпер взрослый	5.7	6.9	8.8	10.4	15.1	17.3	16.4
Куртка демисезонная с верхом из плащевых тканей для детей школьного возраста	4.6	5.6	4.4	4.7	7.4	7.9	9.0
Куртка для детей школьного возраста зимняя с верхом из плащевых тканей	4.0	4.0	3.5	3.6	4.9	5.1	6.1
Сапоги для детей школьного возраста на утепленной подкладке	5.2	6.2	7.2	8.2	9.9	11.1	13.0
Платные услуги, оказываемые населению							
Плата за жилье в домах государственного и муниципального жилищных фондов, платежей	1499	1333	1597	898	923	1062	1254
Плата за электроэнергию, кВт. ч	7845	4573	5059	5401	5982	6808	8061
Плата за горячее водоснабжение, платежей	52	48	48	60	62	70	76
Плата за водоснабжение и канализацию, платежей	79	89	82	60	62	71	87
Плата за газ сетевой, платежей	332	245	246	260	282	313	353
Абонентская плата за домашний телефон, платежей	35	34	36	33	37	43	58
Поездка в городском муниципальном автобусе, поездок	897	876	1088	1368	1177	1356	1627

¹⁾ В расчетах использованы данные регистрации цен на потребительском рынке.

²⁾ Оценка.

**СТРУКТУРА РАСХОДОВ НА КОНЕЧНОЕ ПОТРЕБЛЕНИЕ
ДОМАШНИХ ХОЗЯЙСТВ РАЗЛИЧНЫХ СОЦИАЛЬНО-ЭКОНОМИЧЕСКИХ КАТЕГОРИЙ
в 2008 г.**

(по материалам выборочного обследования бюджетов домашних хозяйств)

	Расходы на конечное по- требление (в среднем на одного члена домашнего хозяйства в месяц), руб.	В процентах от общего объема расходов на конечное потребление				
		стоимость питания	в том числе		расходы на	
			денежные расходы	стоимость натуральных продуктов питания	покупку непродо- вольст- венных товаров	оплату услуг
Все домашние хозяйства	7473.0	37.3	29.3	8.0	45.9	15.1
Домашние хозяйства, состоящие из:						
1 человека	8686.5	51.0	39.9	11.1	33.0	14.7
2 человек	8291.8	38.5	29.3	9.2	44.4	16.0
3 человек	9644.4	27.1	21.3	5.8	56.6	15.1
4 человек	6574.9	41.1	33.9	7.2	41.9	14.2
5 и более человек	4132.9	38.0	25.1	12.9	43.6	17.7
Домашние хозяйства, имеющие детей в возрасте до 16 лет:						
1 ребенка	6393.7	34.0	26.2	7.8	49.0	15.9
2 детей	5851.4	35.2	25.3	9.9	50.6	13.2
3 детей	4530.3	38.3	26.0	12.3	44.4	16.4
4 и более детей	2509.9	50.3	42.3	8.0	40.6	9.1
Домашние хозяйства по 10 - процентным группам населения:						
первая (с наименьшими располагаемыми ресурсами)						
	2396.5	53.8	44.0	9.8	22.7	22.8
вторая						
	3373.0	53.6	41.0	12.6	24.8	20.5
третья						
	4185.1	52.1	40.5	11.6	27.5	19.1
четвертая						
	4916.2	46.4	34.2	12.2	31.4	21.0
пятая						
	5770.0	42.0	31.6	10.4	38.6	18.1
шестая						
	6584.8	42.4	33.0	9.4	39.8	16.8
седьмая						
	6937.8	38.2	28.0	10.2	43.8	16.8
восьмая						
	8421.9	38.7	28.6	10.1	42.9	17.1
девятая						
	10548.8	38.4	32.4	6.0	44.4	15.7
десятая (с наибольшими располагаемыми ресурсами)						
	21595.4	23.9	20.0	3.9	64.9	8.5

СТРУКТУРА ПОТРЕБИТЕЛЬСКИХ РАСХОДОВ И ПОТРЕБЛЕНИЕ ПРОДУКТОВ ПИТАНИЯ

(по материалам выборочного обследования бюджетов домашних хозяйств)

СТРУКТУРА ПОТРЕБИТЕЛЬСКИХ РАСХОДОВ ДОМАШНИХ ХОЗЯЙСТВ

(в процентах к итогу)

	2002	2003	2004	2005	2006	2007	2008
Потребительские расходы – всего	100	100	100	100	100	100	100
в том числе:							
Расходы на покупку продуктов для домашнего питания	47.2	44.3	44.4	41.2	36.3	30.9	28.8
из них на покупку:							
хлеба и хлебных продуктов	9.3	9.5	9.4	8.8	7.7	6.1	5.5
картофеля	0.2	0.2	0.2	0.1	0.2	0.2	0.1
овощей и бахчевых	1.4	1.9	1.9	1.5	1.5	1.6	1.7
фруктов и ягод	1.7	1.5	1.6	1.6	1.8	1.9	1.9
мяса и мясных продуктов	15.5	12.6	14.2	13.0	9.8	8.5	7.8
рыбы и рыбных продуктов	2.8	2.7	2.6	2.7	2.7	2.2	2.0
молока и молочных продуктов	5.3	4.9	4.1	4.4	4.3	3.7	3.8
сахара и кондитерских изделий	5.8	5.7	5.2	3.6	3.5	2.7	2.1
яиц	1.0	1.0	1.0	0.7	0.5	0.5	0.5
масла растительного и др. жиров	1.5	1.5	1.3	1.5	1.0	0.8	0.9
чая, кофе, безалкогольных напитков	2.7	2.8	2.9	3.3	3.3	2.7	2.5
Расходы на питание вне дома (общественное питание)	3.5	1.6	2.7	0.7	0.5	0.7	3.1
Расходы на покупку алкогольных напитков	1.8	1.4	1.1	1.7	2.3	1.8	1.8
Расходы на покупку непродовольственных товаров	32.4	33.1	29.5	34.5	37.8	47.1	50.0
в том числе на покупку:							
одежды, обуви, белья, тканей	14.8	12.7	10.0	13.1	12.1	12.9	13.2
телерадиоаппаратуры, предметов для отдыха, увлечений, транспортных средств	3.6	4.2	5.0	4.3	5.2	14.4	17.4
строительных материалов	0.8	1.5	1.2	1.3	3.2	2.5	1.8
топлива	1.8	1.6	1.4	1.6	1.9	1.7	2.7
товаров и принадлежностей по ведению хозяйства, мебели	3.6	6.2	4.5	6.2	8.6	8.2	6.7
предметов личной гигиены, фармацевтических и медицинских товаров и других	5.2	4.8	4.9	5.4	4.7	4.6	5.3
табачных изделий	1.4	1.0	0.9	1.1	1.1	0.9	0.7
галантереи и других товаров	1.2	1.1	1.6	1.5	1.0	1.9	2.2
Расходы на оплату услуг	15.1	19.6	22.3	21.9	23.1	19.5	16.3
в том числе на оплату:							
жилищно-коммунальных услуг	6.7	9.6	11.0	10.3	9.6	7.9	6.5
из них:							
жилья	0.2	0.3	0.2	0.3	0.4	0.6	0.5
электроэнергии	0.8	1.4	1.7	1.6	1.4	1.2	1.0
газа	1.4	2.7	2.6	2.4	2.4	1.8	1.5
центрального отопления	1.4	1.6	1.8	1.5	1.4	1.3	0.9
воды и других коммунальных услуг	2.9	3.6	4.7	4.5	4.0	3.0	2.6
прочих бытовых услуг	1.5	1.7	1.2	2.1	4.6	2.0	1.4
услуг учреждений культуры	0.3	0.7	0.4	0.6	0.7	0.5	0.6
услуг в системе образования	0.6	1.2	0.8	0.5	1.7	2.2	1.3
санаторно-оздоровительных и медицинских услуг	1.2	1.2	2.0	1.5	0.7	1.1	1.2
услуг пассажирского транспорта	2.4	2.5	3.4	2.8	2.5	2.3	2.3
услуг связи	1.3	1.9	2.3	2.5	2.9	2.8	2.5
прочих услуг	1.1	0.8	1.2	1.6	0.4	0.7	0.5

**ПОТРЕБЛЕНИЕ ПРОДУКТОВ ПИТАНИЯ
В ДОМАШНИХ ХОЗЯЙСТВАХ**
(в среднем на члена домохозяйства в год; килограммов)

Годы	Хлебные продукты	Картофель	Овощи и бахчевые	Фрукты и ягоды	Мясо и мясопродукты	Яйца, шт.	Молоко и молочные продукты	Рыба и рыбопродукты	Сахар и кондитерские изделия
Все домашние хозяйства									
2002	128	119	92	29	58	202	220	13	26
2003	123	114	80	27	53	189	212	12	30
2004	113	118	88	27	56	194	195	13	29
2005	119	119	93	38	58	203	231	16	31
2006	119	100	85	39	57	200	227	17	31
2007	116	91	95	52	64	190	222	19	30
2008	113	86	111	67	78	198	242	22	33
Домашние хозяйства в городской местности									
2002	101	88	90	31	69	228	203	14	25
2003	100	84	82	31	62	207	190	14	28
2004	90	92	88	31	66	206	178	13	26
2005	101	85	91	38	63	219	200	17	27
2006	100	87	81	45	62	219	222	18	27
2007	102	78	100	58	70	201	219	19	28
2008	108	83	118	79	84	224	257	22	32
Домашние хозяйства в сельской местности									
2002	171	169	95	25	40	162	246	12	28
2003	159	162	76	19	39	159	247	9	34
2004	147	159	87	20	40	175	220	12	34
2005	149	174	96	37	50	176	281	14	38
2006	150	121	92	28	47	168	235	15	39
2007	139	113	87	42	54	171	227	17	32
2008	122	90	98	46	68	153	216	21	35

**ПОТРЕБЛЕНИЕ ПРОДУКТОВ ПИТАНИЯ В ДОМАШНИХ ХОЗЯЙСТВАХ
РАЗЛИЧНЫХ СОЦИАЛЬНО-ЭКОНОМИЧЕСКИХ КАТЕГОРИЙ**
(в среднем на члена домохозяйства в месяц; килограммов)

	Хлебные продукты	Картофель	Овощи и бахчевые	Фрукты и ягоды	Мясо и мясопродукты
2006 г.					
Домашние хозяйства по 10-процентным группам населения:					
первая (с наименьшими денежными доходами)	8.4	6.4	4.7	1.0	2.3
вторая	8.7	7.6	6.0	1.7	3.3
третья	8.6	8.8	5.8	2.3	3.4
четвертая	9.2	8.6	5.6	2.5	4.0
пятая	9.8	8.8	6.7	2.7	4.5
шестая	10.4	7.9	7.4	3.5	5.4
седьмая	9.7	9.1	8.5	3.9	5.6
восьмая	9.9	7.0	6.5	3.2	5.3
девятая	11.5	9.5	9.1	5.8	5.6
десятая (с наибольшими денежными доходами)	12.3	9.1	9.7	5.1	7.4
2007 г.					
Домашние хозяйства по 10-процентным группам населения:					
первая (с наименьшими денежными доходами)	8.8	5.9	4.9	1.4	3.5
вторая	9.7	7.2	6.9	2.5	4.3
третья	10.3	8.5	7.0	3.0	4.2
четвертая	9.6	8.0	7.9	4.3	4.6
пятая	9.0	7.0	7.5	4.2	5.1
шестая	9.2	7.7	8.6	4.7	5.4
седьмая	8.6	6.9	7.5	4.2	5.0
восьмая	9.9	7.2	6.7	4.7	6.5
девятая	10.5	8.6	10.0	7.1	7.2
десятая (с наибольшими денежными доходами)	10.9	8.9	11.4	6.8	7.2

	Продолжение				
	Хлебные продукты	Картофель	Овощи и бахчевые	Фрукты и ягоды	Мясо и мясопродукты
2008 г.					
Домашние хозяйства по 10-процентным группам населения:					
первая (с наименьшими денежными доходами)	7.9	5.2	5.4	2.5	3.6
вторая	9.0	6.9	7.4	3.5	5.1
третья	9.2	6.9	8.1	4.3	6.0
четвертая	8.7	7.5	8.4	5.2	5.9
пятая	9.2	7.5	8.6	5.1	6.0
шестая	9.5	7.2	9.8	6.0	6.5
седьмая	10.3	7.7	10.8	6.2	6.3
восьмая	10.2	8.1	10.0	6.6	7.4
девятая	10.7	7.9	11.9	6.9	11.0
десятая (с наибольшими денежными доходами)	9.7	6.5	11.2	8.8	7.1
2006 г.					
Домашние хозяйства по 10-процентным группам населения:					
первая (с наименьшими денежными доходами)	9.4	10.9	0.7	1.7	0.7
вторая	11.5	12.3	1.0	1.8	0.8
третья	13.9	13.6	0.8	1.9	0.7
четвертая	15.8	13.9	1.2	2.2	0.8
пятая	19.7	14.9	1.2	2.4	0.9
шестая	20.6	16.6	1.2	2.7	0.9
седьмая	21.7	18.4	1.4	2.9	0.9
восьмая	19.4	15.5	1.7	2.9	1.3
девятая	24.9	23.5	2.0	3.6	1.3
десятая (с наибольшими денежными доходами)	29.9	25.2	2.4	3.6	1.5
2007 г.					
Домашние хозяйства по 10-процентным группам населения:					
первая (с наименьшими денежными доходами)	11.9	15.4	0.8	1.6	0.7
вторая	15.2	16.3	1.1	2.0	0.9
третья	15.4	15.6	1.3	2.3	1.1
четвертая	19.2	15.4	1.3	2.4	1.1
пятая	18.5	14.7	1.5	2.3	0.9
шестая	20.4	16.3	1.8	2.3	1.0
седьмая	19.6	12.1	1.4	2.4	0.9
восьмая	17.4	15.8	1.8	2.9	1.0
девятая	22.2	18.2	2.0	2.8	1.0
десятая (с наибольшими денежными доходами)	23.9	18.1	2.2	3.7	1.1
2008 г.					
Домашние хозяйства по 10-процентным группам населения:					
первая (с наименьшими денежными доходами)	11.8	13.9	0.9	2.0	0.8
вторая	16.6	16.1	1.3	2.4	0.9
третья	19.7	16.9	1.6	2.7	0.9
четвертая	16.9	14.8	1.7	2.7	0.9
пятая	19.6	15.3	1.7	2.7	1.0
шестая	21.3	13.8	1.8	2.8	1.0
седьмая	21.7	14.5	1.9	3.2	1.3
восьмая	21.8	18.6	2.0	3.0	1.3
девятая	26.3	20.2	2.5	3.4	1.0
десятая (с наибольшими денежными доходами)	25.0	20.0	2.4	3.0	1.1

**СОСТАВ ПИЩЕВЫХ ВЕЩЕСТВ И КАЛОРИЙНОСТЬ ПОТРЕБЛЕННЫХ
ПРОДУКТОВ ПИТАНИЯ В ДОМАШНИХ ХОЗЯЙСТВАХ**
(в среднем на члена домашнего хозяйства в сутки)

	2002	2003	2004	2005	2006	2007	2008
Все домашние хозяйства							
Состав пищевых веществ и калорийность суточного рациона							
белки, г	67	63	61	67	66	68	75
жиры, г	94	92	89	104	101	102	109
углеводы, г	392	391	370	384	373	365	375
килокалорий – всего	2689	2651	2536	2746	2673	2666	2791
в том числе в продуктах животного происхождения, в процентах от общей калорийности суточного рациона	28.8	27.8	27.5	26.7	26.6	28.2	29.1
Домашние хозяйства в городской местности							
Состав пищевых веществ и калорийность суточного рациона							
белки, г	62	59	58	63	64	68	78
жиры, г	94	90	88	99	98	98	111
углеводы, г	325	332	310	325	323	333	367
килокалорий – всего	2405	2384	2272	2452	2442	2497	2791
в том числе в продуктах животного происхождения, в процентах от общей калорийности суточного рациона	32.9	30.4	30.2	27.6	28.7	30.2	30.0
Домашние хозяйства в сельской местности							
Состав пищевых веществ и калорийность суточного рациона							
белки, г	75	69	66	74	68	70	71
жиры, г	93	94	91	111	105	110	106
углеводы, г	498	487	462	479	458	420	387
килокалорий – всего	3140	3080	2941	3222	3060	2953	2792
в том числе в продуктах животного происхождения в процентах, от общей калорийности суточного рациона	23.8	24.6	24.4	25.6	23.8	25.4	27.7

ЖИЛИЩНЫЕ УСЛОВИЯ НАСЕЛЕНИЯ
ОСНОВНЫЕ ПОКАЗАТЕЛИ ЖИЛИЩНЫХ УСЛОВИЙ НАСЕЛЕНИЯ¹⁾
(на конец года)

	2002	2003	2004	2005	2006	2007	2008
Общая площадь жилых помещений, приходящая в среднем на одного жителя – всего, м ²	21.6	22.0	22.6	23.1	23.7	24.2	24.8
в том числе:							
в городской местности	19.5	20.0	20.5	20.9	21.4	22.0	22.5
в сельской местности	24.8	25.4	26.0	26.7	27.4	28.2	28.9
Ветхий и аварийный жилищный фонд, тыс. м ² площади жилья	214.6	200.0	198.5	206.5	266.5	287.3	158.8
Удельный вес ветхого и аварийного жилищного фонда во всем жилищном фонде, процентов	0.8	0.7	0.7	0.8	1.0	1.0	0.6
Удельный вес числа семей, состоявших на учете в качестве нуждающихся в жилых помещениях, в общем числе семей (включая одиночек), процентов	13.4	13.0	13.0	5.8	4.7	4.8	5.0
Капитально отремонтировано жилых помещений в квартирах за год, тыс.м ² общей площади	9.8	6.8	3.1	6.1	3.5	6.6	91.1
Приватизировано жилых помещений (с начала приватизации):							
всего, единиц	121162	126202	135173	148165	156726	160629	165747
в процентах от общего числа жилых помещений, подлежащих приватизации	53.2	54.2	56.4	61.0	62.0	61.9	63.5

¹⁾ С учетом коммунальных квартир.

**ЖИЛИЩНЫЙ ФОНД И ЕГО РАСПРЕДЕЛЕНИЕ
ПО ФОРМАМ СОБСТВЕННОСТИ**
(на конец года; общая площадь жилых помещений; тысяч квадратных метров)

	2002	2003	2004	2005	2006	2007	2008
Жилищный фонд – всего	26549.0	26776.0	27071.1	27345.0	27697.5	28150.7	28674.0
в том числе:							
частный	20903.8	21146.5	21810.5	22503.7	23070.1	23576.1	24286.8
из него в собственности							
граждан	19153.4	19282.9	19911.8	20518.8	20840.6	21204.5	21710.5
государственный	690.6	612.4	560.0	483.0	429.7	410.7	394.9
муниципальный	4596.7	4664.3	4357.4	4358.3	4197.7	4163.9	3992.3
другой	357.9	352.8	343.2	-	-	-	-
Городской жилищный фонд – всего	14764.1	14980.9	15227.3	15499.1	15841.3	16254.5	16722.2
в том числе:							
частный	9736.0	9953.8	10568.2	11266.9	11802.8	12252.3	12887.8
из него в собственности							
граждан	8396.0	8601.8	9151.3	9766.4	10047.1	10338.1	10746.6
государственный	371.0	302.2	289.3	202.0	191.2	179.1	163.5
муниципальный	4319.7	4391.8	4045.1	4030.2	3847.3	3823.1	3670.9
другой	337.4	333.1	324.7	-	-	-	-
Сельский жилищный фонд – всего	11784.9	11795.1	11843.8	11845.9	11856.2	11896.2	11951.8
в том числе:							
частный	11167.8	11192.7	11242.3	11236.8	11267.3	11323.8	11399.0
из него в собственности							
граждан	10757.4	10681.1	10760.5	10752.4	10793.5	10866.4	10963.9
государственный	319.6	310.2	270.7	281.0	238.5	231.6	231.4
муниципальный	277.0	272.5	312.3	328.1	350.4	340.8	321.4
другой	20.5	19.7	18.5	-	-	-	-

БЛАГОУСТРОЙСТВО ЖИЛИЩНОГО ФОНДА

(на конец года; в процентах)

Годы	Удельный вес общей площади, оборудованной						
	водопроводом	водоотведением (канализацией)	отоплением	горячим водоснабжением	ваннами (душем)	газом (сетевым, сжиженным)	напольными электрическими плитами
Весь жилищный фонд							
2002	60.9	58.2	61.4	49.4	53.0	88.0	5.5
2003	61.4	58.8	61.9	49.7	53.5	87.8	5.5
2004	62.8	60.2	63.0	51.1	55.0	89.1	5.6
2005	63.9	61.5	69.6	51.2	56.6	90.9	5.5
2006	64.7	62.4	70.8	52.0	57.4	91.1	5.5
2007	65.6	63.6	73.2	53.6	58.2	91.1	5.6
2008	66.5	64.1	75.2	54.8	59.0	90.9	5.9
Городской жилищный фонд							
2002	85.6	84.1	89.0	77.2	77.9	86.7	8.6
2003	85.7	84.3	89.0	77.2	78.5	86.3	8.5
2004	87.7	86.3	90.4	79.3	80.6	88.5	8.8
2005	89.1	88.2	91.9	79.0	82.7	89.6	8.4
2006	89.7	88.8	92.2	79.7	83.4	89.9	8.3
2007	89.4	89.1	92.6	80.1	83.8	89.7	8.5
2008	89.7	88.9	92.9	80.7	84.3	89.3	9.0
Сельский жилищный фонд							
2002	29.9	25.8	26.8	14.7	21.8	89.5	1.6
2003	30.5	26.3	27.5	14.8	21.9	89.7	1.6
2004	30.8	26.6	27.7	15.0	22.1	89.9	1.6
2005	31.1	26.5	40.4	14.9	22.5	92.5	1.6
2006	31.4	27.2	42.2	15.0	22.8	92.7	1.6
2007	33.1	28.6	46.7	17.3	23.3	92.9	1.6
2008	33.9	29.3	50.4	18.5	23.7	93.0	1.6

БЛАГОУСТРОЙСТВО НАСЕЛЕННЫХ ПУНКТОВ

(на конец года)

Годы	Число населенных пунктов, имеющих					
	водопровод			водоотведение (канализацию)		
	городов	поселков городского типа	сельских населенных пунктов	городов	поселков городского типа	сельских населенных пунктов
2002	10	23	1778	10	19	39
2003	10	23	1755	10	19	40
2004	10	22	1733	10	19	40
2005	10	22	1727	10	16	40
2006	10	22	1742	10	16	39
2007	10	22	1784	10	16	41
2008	10	22	1775	10	16	41

РАЗВИТИЕ ИНФРАСТРУКТУРЫ СЕЛЬСКОЙ МЕСТНОСТИ

	2002	2003	2004	2005	2006	2007	2008
Ввод в действие в сельской местности:							
водопроводных сетей, км	3.3	5.2	4.4	2.3	3.6	2.9	30.5
газовых сетей, км	343.4	368.7	424.8	560.3	605.3	1037.8	1189.7
АТС, тыс. номеров	0.7	0.1	0.8	-	0.1	0.3	0.6
линий электропередачи для электрификации сельского хозяйства, км:							
напряжением 0.4 кВ	102.8	123.3	150.0	178.2	91.3	110.8	140.5
напряжением 6-20 кВ	90.2	134.5	86.6	68.5	64.3	110.5	98.3
Удельный вес сельских населенных пунктов, не имеющих связи по дорогам с твердым покрытием с сетью путей сообщения общего пользования, в общем числе сельских населенных пунктов, процентов	48.7	48.6	48.5	48.3	39.8	39.1	38.9
Число сельских телефонных станций операторов связи (на конец года), единиц	499	499	499	498	496	488	477
Общая монтированная емкость сельских телефонных станций операторов связи (на конец года), тыс. номеров	46.9	47.0	47.7	47.6	47.3	47.0	46.3
Численность почтальонов на 10 000 человек населения	31.2	30.4	30.1	29.3	31.8	37.9	38.7
Число почтовых ящиков на 10 000 человек населения	51.1	51.8	51.9	52.7	45.1	27.7	27.3

ПРЕДОСТАВЛЕНИЕ ГРАЖДАНАМ ЖИЛЫХ ПОМЕЩЕНИЙ

	2002	2003	2004	2005	2006	2007	2008
Число семей, получивших жилые помещения и улучшивших жилищные условия за год:							
единиц	802	1177	1209	620	302	402	405
в процентах от числа семей, состоявших на учете в качестве нуждающихся в жилых помещениях на начало года	1.3	1.9	2.1	1.1	1.2	2.0	1.9
Число семей, состоявших на учете в качестве нуждающихся в жилых помещениях (на конец года):							
единиц	61644	58912	58450	25893	20583	20890	21523
в процентах от общего числа семей	13.4	13.0	13.0	5.8	4.7	4.8	5.0

**ПРЕДОСТАВЛЕНИЕ ГРАЖДАНАМ СУБСИДИЙ
НА ОПЛАТУ ЖИЛОГО ПОМЕЩЕНИЯ И КОММУНАЛЬНЫХ УСЛУГ**

	2002	2003	2004	2005	2006	2007	2008
Число служб субсидий	165	271	326	531	510	475	482
Получили субсидии, тыс. семей	29.4	39.5	52.4	56.6	47.2	47.9	45.1
Удельный вес семей, пользующихся субсидиями, в общем числе семей, процентов	5.7	8.2	11.3	12.4	10.5	10.9	10.3
Сумма начисленных субсидий, млн. руб.	77.7	171.7	238.0	260.3	228.9	183.7	152.5
Среднемесячный размер субсидий на семью, руб.	220	362	378	383	404	319	282

**ПРЕДОСТАВЛЕНИЕ ГРАЖДАНАМ СОЦИАЛЬНОЙ ПОДДЕРЖКИ
ПО ОПЛАТЕ ЖИЛОГО ПОМЕЩЕНИЯ И КОММУНАЛЬНЫХ УСЛУГ**

	2002	2003	2004	2005	2006	2007	2008
Численность граждан, пользующихся социальной поддержкой, тыс. человек	444.4	406.9	414.2	371.6	419.3	512.7	512.9
Размер средств, затраченных на предоставление гражданам социальной поддержки, млн. руб.	250.7	313.2	375.0	469.0	549.0	617.0	809.1
Среднемесячный размер социальной поддержки на одного пользователя, руб.	47.0	64.1	75.4	105.2	109.1	100.3	131.5
Удельный вес граждан, пользующихся социальной поддержкой, в общей численности населения, процентов	36.1	33.5	34.5	31.4	35.8	44.1	44.3

Приватизация государственного и муниципального имущества – отчуждение находящегося в собственности Российской Федерации, субъектов Российской Федерации или муниципальных образований имущества (объектов приватизации) в собственность физических и юридических лиц.

ПРИВАТИЗАЦИЯ ЖИЛИЩНОГО ФОНДА

	2002	2003	2004	2005	2006	2007	2008
Число приватизированных жилых помещений, единиц	10275	5040	8971	12992	8561	3903	5118
из них:							
число приватизированных квартир	9916	4734	8625	11813	8041	3574	4852
число приватизированных комнат в коммунальных квартирах	330	277	332	1168	511	310	253
Общая площадь приватизированных жилых помещений, тыс.м ²	512.1	248.7	443.3	622.2	406.5	183.5	225.1
из них:							
общая площадь приватизированных квартир	503.8	241.5	435.9	596.3	394.0	175.4	219.1
общая площадь приватизированных комнат в коммунальных квартирах	6.4	5.2	6.5	25.0	11.7	6.8	4.9
Удельный вес приватизированных жилых помещений в общем числе жилых помещений, подлежащих приватизации, процентов	8.8	4.5	7.9	12.0	8.2	3.8	5.1

ПРАВОНАРУШЕНИЯ

В разделе приведены данные УВД по Курской области и Управления Судебного департамента в Курской области.

ЧИСЛО ЗАРЕГИСТРИРОВАННЫХ ПРЕСТУПЛЕНИЙ ПО ВИДАМ

	2002	2003	2004	2005	2006	2007	2008
Зарегистрировано преступлений - всего	19588	20279	21775	26198	31345	28612	22659
в том числе:							
убийство и покушение на убийство	212	173	207	167	132	110	104
умышленное причинение тяжкого вреда здоровью	295	276	262	306	254	238	206
изнасилование и покушение на изнасилование	97	88	62	80	63	49	46
грабеж	805	890	1188	1809	2062	1414	1047
разбой	171	183	191	183	216	163	122
кража	9154	9432	10420	12821	16340	15130	11169
преступления, связанные с незаконным оборотом наркотиков	666	560	740	853	1214	1225	1068
нарушение правил дорожного движения и эксплуатации транспортных средств	437	464	248	271	275	249	240

СОСТАВ ЛИЦ, СОВЕРШИВШИХ ПРЕСТУПЛЕНИЯ

(человек)

	2002	2003	2004	2005	2006	2007	2008
Выявлено лиц, совершивших преступления – всего	9333	10202	9698	10272	11201	11082	10264
в том числе:							
по полу:							
мужчины	7565	8266	8354	8776	9394	9175	8371
женщины	1768	1936	1344	1496	1807	1907	1893
по возрасту во время совершения преступления, лет:							
до 15	341	353	313	339	332	296	290
16-17	852	851	805	802	848	804	623
18-24	2219	2741	2494	2526	2970	2958	2557
25-29	1283	1414	1353	1578	1731	1753	1523
30-49	3762	4002	3850	4046	4155	4133	4096
50 и старше	876	841	883	981	1165	1138	1175
по занятию на момент совершения преступления:							
рабочие	2143	2299	1701	1866	1917	1934	1885
служащие	346	268	264	322	321	330	278
учащиеся-студенты	835	948	904	911	1062	994	855
лица без постоянного источника дохода	4825	5173	5580	5979	6271	6403	5828

ЧИСЛО ОСУЖДЕННЫХ ПО ПРИГОВОРАМ СУДОВ, ВСТУПИВШИМ В ЗАКОННУЮ СИЛУ, ПО ОТДЕЛЬНЫМ ВИДАМ ПРЕСТУПЛЕНИЙ

(человек)

	2002	2003	2004	2005	2006	2007	2008
Число осужденных – всего	6810	6478	6353	7027	7080	7710	7554
из них за преступления:							
убийство	94	121	103	111	108	78	73
умышленное причинение тяжкого вреда здоровью	423	383	282	424	383	367	379
изнасилование	68	58	63	63	50	52	46
разбой	178	164	140	129	188	155	129
грабеж	376	426	474	538	672	680	557
кража	2877	2912	2809	2899	2485	2845	2753
незаконные действия и нарушение правил обращения с наркотическими веществами и психотропными средствами	305	255	327	465	594	588	612
нарушение правил дорожного движения и эксплуатации транспортных средств	159	129	93	114	117	141	140

СОСТАВ ОСУЖДЕННЫХ
(в процентах)

	2002	2003	2004	2005	2006	2007	2008
Осуждено – всего	100	100	100	100	100	100	100
из них в возрасте, лет:							
14-17	10.6	12.7	13.0	9.5	7.9	8.4	7.7
18-24	27.2	28.0	26.5	25.2	28.4	28.3	27.5
25-29	14.1	13.2	13.2	15.5	16.0	15.9	15.6
30-49	40.1	39.3	39.4	42.0	38.4	39.5	39.6
50 и старше	8.0	6.8	7.9	7.8	9.3	7.9	9.6
Из общего числа осужденных:							
женщины	13.0	14.3	12.5	13.3	14.4	15.3	16.1
трудоспособные лица, без определенных занятий	46.3	50.3	54.3	57.4	59.2	59.6	58.8

**РАСПРЕДЕЛЕНИЕ ОСУЖДЕННЫХ
ПО ОСНОВНЫМ МЕРАМ НАКАЗАНИЯ, НАЗНАЧЕННЫМ СУДАМИ**
(в процентах)

	2002	2003	2004	2005	2006	2007	2008
Осуждено - всего	100	100	100	100	100	100	100
в том числе по мерам наказания:							
лишение свободы	30.0	31.0	31.5	35.3	36.8	31.7	31.5
исправительные работы без лишения свободы	7.9	7.9	7.2	6.6	6.4	6.6	7.9
условное осуждение к лишению свободы и иным мерам	54.3	54.4	51.7	50.3	49.5	52.0	48.5
штраф	7.8	6.7	9.6	7.8	7.3	9.7	12.1

**ЧИСЛО ОСУЖДЕННЫХ В ВОЗРАСТЕ до 30 лет,
ПО ОТДЕЛЬНЫМ ВИДАМ ПРЕСТУПЛЕНИЙ**
(человек)

	2002	2003	2004	2005	2006	2007	2008
Число осужденных - всего	3471	3340	3286	3451	3640	4045	3752
из них за преступления:							
убийство	28	34	52	51	54	42	32
умышленное причинение тяжкого вреда здоровью	85	90	111	134	111	104	96
изнасилование	37	52	40	52	32	33	30
разбой	108	92	108	98	127	107	91
грабеж	236	315	358	396	536	529	442
кража	1563	1594	1497	1543	1419	1628	1546
незаконные действия и нарушение правил обращения с наркотическими веществами и психотропными средствами	208	172	182	242	337	381	334
нарушение правил дорожного движения и эксплуатации транспортных средств	46	63	36	53	49	68	66

МЕТОДОЛОГИЧЕСКИЕ ПОЯСНЕНИЯ

Денежные доходы населения включают доходы лиц, занятых предпринимательской деятельностью, выплаченную заработную плату наемных работников (начисленную, скорректированную на изменение просроченной задолженности), пенсии, пособия, стипендии и другие социальные трансферты, доходы от собственности в виде процентов по вкладам, ценным бумагам, дивидендов и другие доходы. Другие доходы включают объем скрытой заработной платы.

Среднедушевые денежные доходы (в месяц) исчисляются делением годового объема денежных доходов на 12 и на среднегодовую численность населения.

Реальные денежные доходы – относительный показатель, исчисленный путем деления индекса номинального размера (т. е. фактически сложившегося в отчетном периоде) денежных доходов населения на индекс потребительских цен за соответствующий временной период.

Среднемесячная номинальная начисленная заработная плата исчисляется делением фонда начисленной заработной платы работников на среднесписочную численность работников и на количество месяцев в периоде. Пособия, получаемые работниками из государственных социальных внебюджетных фондов, не включаются в фонд заработной платы и среднемесячную заработную плату.

Средний размер назначенных месячных пенсий определяется делением общей суммы назначенных месячных пенсий на численность пенсионеров, состоящих на учете в системе Пенсионного фонда Российской Федерации.

Реальный размер назначенных месячных пенсий – относительный показатель, исчисленный путем деления индекса номинального размера (т.е. фактически сложившегося в отчетном периоде) назначенных месячных пенсий на индекс потребительских цен за соответствующий временной период.

Покупательная способность денежных доходов населения отражает потенциальные возможности населения по приобретению товаров и услуг и выражается через товарный эквивалент среднедушевых денежных доходов населения.

Выборочное обследование бюджетов домашних хозяйств является методом государственного статистического наблюдения за уровнем жизни населения. Обследование бюджетов домашних хозяйств проводится ежеквартально по выборочному методу и охватывает в области 495 хозяйств.

Обследование основывается на непосредственном опросе (интервьюировании) членов домашних хозяйств и дневниковых записях о произведенных расходах, которые ведутся членами обследуемых домашних хозяйств.

Генеральную совокупность при отборе составляют все типы домашних хозяйств за исключением коллективных домашних хозяйств (лиц, долговременно находящихся в больницах, домах-интернатах для престарелых, школах-интернатах и др. институциональных заведениях, монастырях, религиозных общинах и прочих коллективных жилых помещениях).

образование

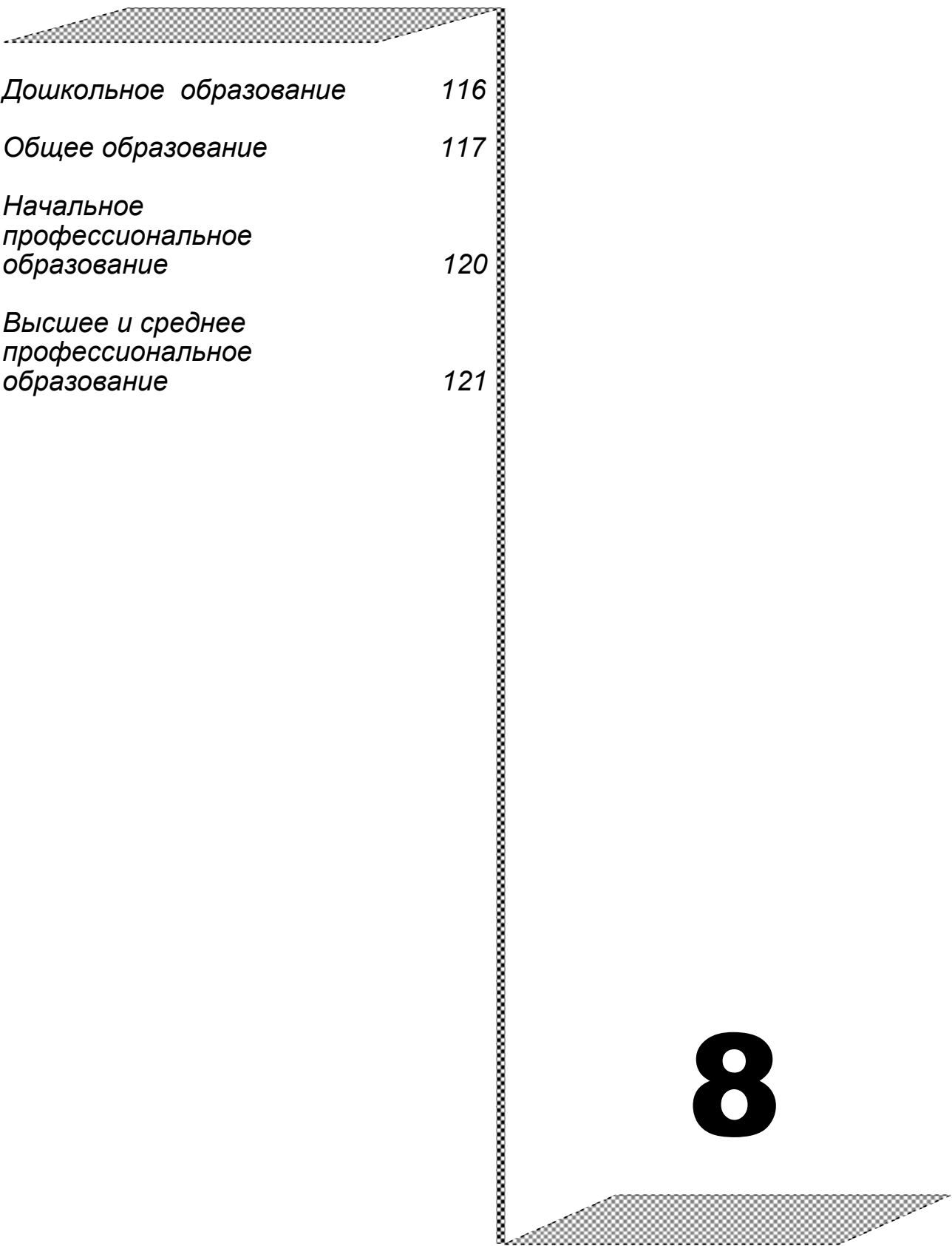

<i>Дошкольное образование</i>	116
<i>Общее образование</i>	117
<i>Начальное профессиональное образование</i>	120
<i>Высшее и среднее профессиональное образование</i>	121

8

Раздел содержит статистические данные о дошкольных учреждениях, общеобразовательных учреждениях, учебных заведениях начального, среднего и высшего профессионального образования, интернатных учреждениях для детей, учреждениях дополнительного образования детей. Статистические данные по интернатным учреждениям для детей, устройству детей и подростков, оставшихся без попечения родителей, учреждениям дополнительного образования детей получены от Комитета образования и науки Курской области.

ДОШКОЛЬНОЕ ОБРАЗОВАНИЕ
ДОШКОЛЬНЫЕ ОБРАЗОВАТЕЛЬНЫЕ УЧРЕЖДЕНИЯ
(на конец года)

	2002	2003	2004	2005	2006	2007	2008
Число дошкольных образовательных учреждений – всего	265	247	237	232	232	238	239
в том числе:							
в городах и поселках городского типа	153	154	151	151	150	151	155
в сельской местности	112	93	86	81	82	87	84
Численность воспитанников в дошкольных образовательных учреждениях – всего, человек	26079	25802	26119	26321	27183	27853	28403
в том числе:							
в городах и поселках городского типа	22650	23021	23295	23492	24292	24836	25152
в сельской местности	3429	2781	2824	2829	2891	3017	3251
Охват воспитанников дошкольными образовательными учреждениями, процентов	43.9	44.5	44.8	44.7	45.9	46.5	46.1
в том числе:							
в городах и поселках городского типа	61.1	62.5	61.6	60.7	61.0	60.7	58.3
в сельской местности	15.3	13.2	13.7	14.0	14.9	15.9	17.1
Численность воспитанников, приходящихся на 100 мест в дошкольных образовательных учреждениях, человек	98	102	106	106	109	108	108
в том числе:							
в городах и поселках городского типа	109	112	114	116	118	114	114
в сельской местности	59	59	66	64	66	77	72

ИНТЕРНАТНЫЕ УЧРЕЖДЕНИЯ ДЛЯ ДЕТЕЙ
(на конец года)

	2002	2003	2004	2005	2006	2007	2008
Число домов ребенка	1	1	1	1	1	1	1
в них детей, человек	137	142	154	157	151	144	123
Число детских домов	3	3	3	3	3	3	3
в них детей, человек	180	205	195	211	204	191	168
Число домов-интернатов для детей	1	1	1	1	2	2	2
в них детей, человек	174	182	184	187	188	168	123
Число школ-интернатов общего типа	7	7	7	7	7	8	8
в них детей, человек	1794	1747	1724	1701	1596	2043	2103
Из общего числа школ-интернатов – школы-интернаты для детей-сирот и детей, оставшихся без попечения родителей	3	3	3	3	3	3	3
в них детей, человек	502	509	523	518	493	449	449
Число школ-интернатов для детей с отклонением в развитии	2	3	3	3	3	4	4
в них детей, человек	207	327	279	304	243	301	279

ОБЩЕЕ ОБРАЗОВАНИЕ

**ЧИСЛО ГОСУДАРСТВЕННЫХ И МУНИЦИПАЛЬНЫХ
ДНЕВНЫХ ОБЩЕОБРАЗОВАТЕЛЬНЫХ УЧРЕЖДЕНИЙ**
(на начало учебного года)

	2002/03	2003/04	2004/05	2005/06	2006/07	2007/08	2008/09
Число общеобразовательных учреждений	887	883	879	875	867	854	830
в том числе:							
в городах и поселках городского типа	149	150	149	148	148	147	147
в сельской местности	738	733	730	727	719	707	683
Из общего числа общеобразовательных учреждений:							
начальных	164	162	159	157	151	146	129
основных	266	265	262	259	258	251	247
средних (полных)	441	441	443	444	443	442	439
для детей с отклонениями в развитии и дивиантным поведением	16	15	15	15	15	15	15
Численность учащихся, тыс. человек	156.5	147.9	137.3	128.1	120.9	114.9	110.0
в том числе:							
в городах и поселках городского типа	100.8	95.8	89.2	83.7	79.5	76.1	73.8
в сельской местности	55.7	52.1	48.1	44.4	41.4	38.8	36.2
Численность учащихся по группам классов в ¹⁾ :							
1–4	48.0	46.3	44.2	42.2	40.6	39.9	39.6
5–9	79.3	73.3	67.8	62.9	58.7	55.8	53.8
10–11 (12)	24.5	24.1	21.3	19.3	18.0	15.5	13.0
для детей с отклонениями в развитии и дивиантным поведением	4.7	4.2	3.9	3.7	3.6	3.7	3.6
Численность учителей, тыс. человек	17.7	17.6	17.5	16.6	16.5	15.7	14.7

¹⁾ Без учащихся в специальных (коррекционных) образовательных учреждениях для обучающихся и воспитанников с отклонениями в развитии.

В 2008/2009 учебном году по программе 1 класса обучалось 1625 детей шестилетнего и 168 – пятилетнего возраста.

ГИМНАЗИИ И ЛИЦЕИ

(из общего числа дневных общеобразовательных учреждений,
на начало учебного года)

	2002/03	2003/04	2004/05	2005/06	2006/07	2007/08	2008/09
Число гимназий	6	7	7	7	6	6	6
в них учащихся, человек	5965	5376	5512	5344	4936	4750	4650
Число лицеев	6	6	6	6	6	7	7
в них учащихся, человек	3789	3807	3577	3492	3347	3849	3860

**СМЕННОСТЬ ЗАНЯТИЙ В ГОСУДАРСТВЕННЫХ И МУНИЦИПАЛЬНЫХ
ДНЕВНЫХ ОБЩЕОБРАЗОВАТЕЛЬНЫХ УЧРЕЖДЕНИЯХ¹⁾**

(на начало учебного года)

	2002/03	2003/04	2004/05	2005/06	2006/07	2007/08	2008/09
Число общеобразовательных, учреждений, ведущих занятия:							
в одну смену							
единиц	690	696	687	687	700	694	686
в процентах от общего числа учреждений	79.2	80.2	79.5	79.9	82.2	82.7	84.2
в две–три смены							
единиц	181	172	177 ²⁾	173 ²⁾	152 ²⁾	145 ²⁾	129 ²⁾
в процентах от общего числа учреждений	20.8	19.8	20.5	20.1	17.8	17.3	15.8
Численность учащихся, занимавшихся:							
в первую смену							
тыс. человек	126.2	119.8	113.8	108.2	103.4	99.0	95.0
в процентах от общей численности учащихся	83.6	83.8	85.7	87.2	88.4	89.2	89.3
во вторую и третью смены							
тыс. человек	24.9	23.2	19.0 ²⁾	15.8 ²⁾	13.6 ²⁾	11.9 ²⁾	11.4 ²⁾
в процентах от общей численности учащихся	16.4	16.2	14.3	12.8	11.6	10.8	10.7

¹⁾ Без специальных (коррекционных) образовательных учреждений для обучающихся и воспитанников с отклонениями в развитии.²⁾ Общеобразовательных учреждений, ведущих занятия в три смены, не было.
**ГОСУДАРСТВЕННЫЕ И МУНИЦИПАЛЬНЫЕ ВЕЧЕРНИЕ (СМЕННЫЕ)
ОБЩЕОБРАЗОВАТЕЛЬНЫЕ УЧРЕЖДЕНИЯ**

(на начало учебного года)

	2002/03	2003/04	2004/05	2005/06	2006/07	2007/08	2008/09
Число учреждений	13	14	14	14	14	14	13
В них учащихся, человек	2166	2116	1939	1928	1860	1888	1966
в том числе в классах:							
1–9	796	698	723	728	632	635	525
10–11 (12)	1370	1418	1216	1200	1228	1253	1441
Численность учителей, человек	351	322	283	283	253	263	233
Из них имеют основную работу	129	115	117	137	132	115	126

**ВЫПУСК УЧАЩИХСЯ ГОСУДАРСТВЕННЫМИ И МУНИЦИПАЛЬНЫМИ
ОБЩЕОБРАЗОВАТЕЛЬНЫМИ УЧРЕЖДЕНИЯМИ**

(человек)

	2002	2003	2004	2005	2006	2007	2008
Численность учащихся, получивших аттестат об основном общем образовании, всего	19057	17462	16936	16085	14401	12848	11643
в том числе по окончании:							
дневных учреждений	18648	17019	16529	15709	14027	12548	11328
вечерних учреждений	409	443	407	376	374	300	315
Численность учащихся, получивших аттестат о среднем (полном) общем образовании, всего	11739	12226	12986	11267	10100	9543	8697
в том числе по окончании:							
дневных учреждений	11011	11535	12281	10692	9536	9003	8215
вечерних учреждений	728	691	705	575	564	540	482

**ЧИСЛЕННОСТЬ УЧИТЕЛЕЙ ДНЕВНЫХ ГОСУДАРСТВЕННЫХ
И МУНИЦИПАЛЬНЫХ ОБЩЕОБРАЗОВАТЕЛЬНЫХ
УЧРЕЖДЕНИЙ ПО УРОВНЮ ОБРАЗОВАНИЯ¹⁾**
(на 1 октября 2008 г.)

	Численность учителей (без совместителей), человек	Из них имеют образование, процентов				Удельный вес численности женщин в общей численности учителей и руководителей общеобразовательных учреждений, процентов
		высшее профессиональное	неполное высшее профессиональное	среднее педагогическое	среднее профессиональное (непедагогическое) и среднее (полное) общее	
Все учителя (включая руководителей общеобразовательных учреждений) ²⁾	14743	81.7	1.5	14.9	1.9	85.9
из них:						
директора общеобразовательных учреждений:						
основных	247	98.8	-	1.2	-	71.3
средних (полных)	439	100.0	-	-	-	61.5
заместители директоров общеобразовательных учреждений:						
основных	146	95.2	-	4.8	-	93.8
средних (полных)	1066	97.6	0.8	1.6	-	93.4
учителя:						
1–4 классов	3561	63.9	1.7	33.8	0.6	98.7
5–11(12) классов	7036	93.0	1.4	4.8	0.8	88.8
музыки и пения, изобразительного искусства, черчения, физической культуры, трудового обучения	2238	60.6	2.3	28.1	9.0	58.7

¹⁾ По данным Комитета образования и науки Курской области.

²⁾ Руководители общеобразовательных учреждений, как правило, одновременно ведут преподавательскую работу.

**УЧРЕЖДЕНИЯ ДОПОЛНИТЕЛЬНОГО ОБРАЗОВАНИЯ ДЕТЕЙ
ПО ВИДАМ ОБРАЗОВАТЕЛЬНОЙ ДЕЯТЕЛЬНОСТИ**

(на конец года)

	2002	2003	2004	2005	2006	2007	2008
Учреждения дополнительного образования ¹⁾ –							
всего	81	81	81	81	81	84	77
в том числе:							
центры внешкольной работы, дома (дворцы) для детей и подростков	47	48	48	48	48	47	48
в них:							
число объединений	3733	3746	3208	3985	3992	3904	4020
число занимающихся, тыс. человек	49.1	48.0	40.3	50.6	52.9	54.7	56.6
станции юных техников, натуралистов, туристов	5	5	5	5	3	3	3
в них:							
число объединений	252	253	267	254	221	184	188
число занимающихся, тыс. человек	3.3	3.6	3.6	3.7	2.8	2.5	2.4
спортивные и туристско-краеведческие школы	29	28	28	28	30	34	26
в них:							
число объединений	946	937	806	805	978	1006	694
число занимающихся, тыс. человек	18.0	16.7	17.7	18.2	19.5	20.5	12.7
Детско-юношеские спортивные школы ²⁾	39	39	39	39	41	45	46
в них число занимающихся, тыс. человек	23.3	22.8	22.7	23.4	23.7	25.7	24.8
Детские музыкальные, художественные школы и школы искусств ³⁾	47	47	47	47	47	47	48
в них учащихся, тыс. человек	13.4	13.5	13.6	13.8	14.4	14.6	14.7

¹⁾ По данным Комитета образования и науки Курской области.²⁾ По данным Комитета по физической культуре и спорту Курской области.³⁾ По данным Комитета по культуре Курской области.
НАЧАЛЬНОЕ ПРОФЕССИОНАЛЬНОЕ ОБРАЗОВАНИЕ
УЧРЕЖДЕНИЯ НАЧАЛЬНОГО ПРОФЕССИОНАЛЬНОГО ОБРАЗОВАНИЯ

	Число учреждений (на конец года)	Численность учащихся в них ¹⁾ , тыс. человек	Принято учащихся ¹⁾ , тыс. человек	Подготовлено (выпущено) ква- лифицированных рабочих ¹⁾ , тыс. человек
Учреждения начального профессионального образования				
2002	36	14.6	7.1	6.1
2003	34	13.5	6.9	6.1
2004	34	13.4	7.0	5.8
2005	33	13.5	7.3	6.6
2006	33	12.2	6.2	5.8
2007	34	11.7	6.1	5.7
2008	34	10.7	5.8	5.8
в том числе:				
дневные учреждения	31	10.0	4.2	4.2
в них:				
отделения на базе основного общего образования	31	8.2	2.7	3.1
отделения на базе среднего (полного) общего образования	22	0.8	0.7	0.8
группы, в которых молодежь не получает среднего (полного) общего образования	17	1.0	0.8	0.4
вечерние (сменные) и другие учреждения	3	0.8	1.7	1.6

¹⁾ Включая образовательные учреждения высшего и среднего профессионального образования, реализующие программу начального профессионального образования.

ВЫСШЕЕ И СРЕДНЕЕ ПРОФЕССИОНАЛЬНОЕ ОБРАЗОВАНИЕ

ГОСУДАРСТВЕННЫЕ ВЫСШИЕ И СРЕДНИЕ СПЕЦИАЛЬНЫЕ УЧЕБНЫЕ ЗАВЕДЕНИЯ (на начало учебного года)

	2002/03	2003/04	2004/05	2005/06	2006/07	2007/08	2008/09
Число высших учебных заведений	5	5	5	5	5	5	5
В них студентов – всего, человек ¹⁾	35347	37243	39402	42403	43219	44233	45672
в том числе обучавшихся на отделениях:							
очных	19458	20727	22251	23043	23202	23523	22891
очно-заочных (вечерних)	694	746	733	714	776	881	873
заочных	15134	15698	16360	18604	19218	19816	21865
экстернат	61	72	58	42	23	13	43
На 10 000 человек населения приходилось студентов	287	307	329	358	369	381	395
Число средних специальных учебных заведений	28	29	28	29	30	30	30
В них студентов – всего, человек ¹⁾	19758	19624	20146	20500	20077	19510	18432
в том числе обучавшихся на отделениях:							
очных	14968	14802	15390	15975	15832	15649	14798
очно-заочных (вечерних)	979	994	882	827	957	853	844
заочных	3811	3828	3874	3683	3257	2942	2735
экстернат	-	-	-	15	31	66	55
На 10 000 человек населения приходилось студентов	160	162	168	173	171	168	160

¹⁾ Включая филиалы.

На начало 2008/2009 учебного года статус колледжа имели 16 средних специальных учебных заведений, в которых обучалось 9954 студента (в 2007/2008 учебном году соответственно: 16 и 10512).

ПРИЕМ В ГОСУДАРСТВЕННЫЕ ВЫСШИЕ И СРЕДНИЕ СПЕЦИАЛЬНЫЕ УЧЕБНЫЕ ЗАВЕДЕНИЯ ПО ВИДАМ ОБУЧЕНИЯ (человек)

	2002	2003	2004	2005	2006	2007	2008
Принято студентов в высшие учебные заведения – всего	8878	9214	9106	10102	8870	9352	10125
в том числе на отделения:							
очные	5011	5346	5602	5640	5223	5251	4974
очно-заочные (вечерние)	162	191	138	219	82	65	98
заочные	3676	3655	3345	4230	3561	4035	5024
экстернат	29	22	21	13	4	1	29
Принято студентов в средние специальные учебные заведения – всего	6368	6520	7130	6793	6211	6119	5695
в том числе на отделения:							
очные	4912	5011	5713	5510	5076	5038	4666
очно-заочные (вечерние)	298	368	229	249	300	213	277
заочные	1158	1141	1188	1019	820	853	737
экстернат	-	-	-	15	15	15	15

**ВЫПУСК СПЕЦИАЛИСТОВ ГОСУДАРСТВЕННЫМИ ВЫСШИМИ
И СРЕДНИМИ СПЕЦИАЛЬНЫМИ УЧЕБНЫМИ ЗАВЕДЕНИЯМИ
ПО ВИДАМ ОБУЧЕНИЯ**

	2002	2003	2004	2005	2006	2007	2008
Выпущено специалистов высшими учебными заведениями – всего, человек	5958	5816	6684	5791	7686	8087	7805
в том числе обучавшихся на отделениях:							
очных	3318	2849	3155	3646	4365	4221	4408
очно-заочных (вечерних)	94	93	96	101	132	108	142
заочных	2530	2827	3382	2000	3155	3733	3229
экстернат	16	47	51	44	34	25	26
На 10 000 человек населения выпущено специалистов	48	48	55	49	65	69	67
Выпущено специалистами средними специальными учебными заведениями – всего, человек	5489	5671	5567	5018	5331	5229	5611
в том числе обучавшихся на отделениях:							
очных	4310	4401	4287	3833	4144	4130	4459
очно-заочных (вечерних)	239	258	249	238	238	252	246
заочных	940	1012	1031	947	949	844	884
экстернат	-	-	-	-	-	3	22
На 10 000 человек населения выпущено специалистов	44	46	46	42	45	45	48

В 2008 г. из 2576 специалистов, окончивших очные отделения вузов, 1555 (60.4%) получили направление на работу, в 2007 г. – 2542 (69.2%); из 3242 специалистов, окончивших средние специальные учебные заведения, 1072 (33.1%) получили направление на работу, в 2007 г. – 974 (32.7%).

**ОСНОВНЫЕ ПОКАЗАТЕЛИ
ПО НЕГОСУДАРСТВЕННЫМ ВЫСШИМ УЧЕБНЫМ ЗАВЕДЕНИЯМ
(на начало учебного года)**

	2002/03	2003/04	2004/05	2005/06	2006/07	2007/08	2008/09
Число учебных заведений	6	8	8	8	9	9	9
В них студентов, человек ¹⁾	11619	13516	13303	15800	15746	21211	18860
в том числе:							
обучавшихся на отделениях:							
очных	3206	3959	3789	3986	4263	3564	3002
очно-заочных (вечерних)	2	26	53	76	113	201	118
заочных	8411	9531	9461	11738	11370	17446	15740
Принято студентов – всего, человек	3630	4524	3391	3395	3247	4794	3606
Выпущено специалистов – всего, человек	699	1692	2373	2793	3318	3753	3640
Численность профессорско-преподавательского персонала – всего, человек	756	726	871	926	929	861	786
в том числе имеют ученую степень:							
доктора наук	61	57	63	82	81	78	68
кандидата наук	350	344	405	449	480	456	420
Из общей численности – численность преподавателей, работавших на условиях штатного совмещения	509	451	500	554	412	410	396

¹⁾ Включая филиалы.

Здравоохранение

<i>Лечебно-профилактическая помощь населению</i>	124
<i>Заболеваемость населения</i>	131
<i>Инвалидность населения</i>	141
<i>Методологические пояснения</i>	142

В разделе приведены данные (вне зависимости от подчиненности и формы собственности) о сети и деятельности учреждений здравоохранения расположенных на территории Курской области и медицинских кадрах. Содержится статистическая информация, полученная на основе ежегодных статистических форм, представленных учреждениями Минздравсоцразвития России, характеризующая показатели заболеваемости населения (общей и по отдельным болезням), а также сведения об инвалидности населения.

ЛЕЧЕБНО-ПРОФИЛАКТИЧЕСКАЯ ПОМОЩЬ НАСЕЛЕНИЮ

МЕДИЦИНСКИЕ УЧРЕЖДЕНИЯ (на конец года)

	2002	2003	2004	2005	2006	2007	2008
Число больничных учреждений ¹⁾	94	85	86	86	87	60	54
Число больничных коек ¹⁾ -							
всего	14262	14055	13702	13445	13336	11805	12781
на 10 000 человек населения	115.8	115.7	114.3	113.6	113.9	101.6	110.6
Число врачебных амбулаторно-поликлинических учреждений	195	197	219	208	217	136 ¹⁾	190
Мощность амбулаторно-поликлинических учреждений,							
посещений в смену	26138	26479	25386	26722	27796	28087	27988
на 10 000 человек населения	212.3	218.0	211.7	225.7	237.4	241.6	242.2
Число фельдшерско-акушерских пунктов	783	779	780	781	758	705	697
Численность врачей всех специальностей -							
всего, человек	5932	5993	5782	5891	5905	6112	6267
на 10 000 населения	48.2	49.3	48.2	49.8	50.4	52.6	54.2
Численность среднего медицинского персонала-							
всего, человек	13895	13637	13325	13630	13397	13438	13665
на 10 000 населения	112.9	112.3	111.1	115.1	114.4	115.6	118.3

¹⁾ Снижение связано с изменением методологии учета Комитетом здравоохранения Курской области.

**ЧИСЛЕННОСТЬ ВРАЧЕЙ ПО ОТДЕЛЬНЫМ
СПЕЦИАЛЬНОСТЯМ**

	2002	2003	2004	2005	2006	2007	2008
	Человек						
Численность врачей - всего	5932	5993	5782	5891	5905	6112	6267
из них:							
терапевтов	1551	1654	1534	1547	1628	1624	1608
хирургов	658	733	681	673	693	690	697
акушеров-гинекологов	371	357	344	347	358	360	361
педиатров	492	471	455	454	455	451	478
офтальмологов	135	136	136	135	137	143	137
отоларингологов	119	115	116	129	134	131	128
неврологов	218	218	228	229	245	250	239
психиатров и наркологов	228	223	240	244	252	251	246
фтизиатров	73	77	80	82	88	88	81
дерматовенерологов	116	117	118	128	129	147	121
рентгенологов и радиологов	163	167	166	166	168	165	164
врачей по лечебной							
физкультуре и спорту	31	28	31	32	27	26	30
стоматологов	277	293	287	303	299	311	350
	На 10 000 человек населения						
Численность врачей - всего	48.2	49.3	48.2	49.8	50.4	52.6	54.2
из них:							
терапевтов	12.6	13.6	12.8	13.1	13.9	14.0	13.9
хирургов	5.3	6.0	5.7	5.7	5.9	5.9	6.0
акушеров-гинекологов ¹⁾	5.5	5.4	5.3	5.4	5.6	5.7	5.7
педиатров ²⁾	26.1	26.3	26.6	27.6	28.4	28.5	30.1
офтальмологов	1.1	1.1	1.1	1.1	1.2	1.2	1.2
отоларингологов	1.0	0.9	1.0	1.1	1.1	1.1	1.1
неврологов	1.8	1.8	1.9	1.9	2.1	2.2	2.1
психиатров и наркологов	1.9	1.8	2.0	2.1	2.2	2.2	2.1
фтизиатров	0.6	0.6	0.7	0.7	0.8	0.8	0.7
дерматовенерологов	0.9	1.0	1.0	1.1	1.1	1.3	1.0
рентгенологов и радиологов	1.3	1.4	1.4	1.4	1.4	1.4	1.4
врачей по лечебной							
физкультуре и спорту	0.3	0.2	0.3	0.3	0.2	0.2	0.3
стоматологов	2.3	2.4	2.4	2.6	2.6	2.7	3.0

¹⁾ На 10 000 женщин.

²⁾ На 10 000 детей в возрасте 0-14 лет.

**ЧИСЛЕННОСТЬ СРЕДНЕГО МЕДИЦИНСКОГО
ПЕРСОНАЛА ПО ОТДЕЛЬНЫМ СПЕЦИАЛЬНОСТЯМ**

	2002	2003	2004	2005	2006	2007	2008
Человек							
Численность среднего							
медицинского персонала - всего	13895	13637	13325	13630	13397	13438	13665
из них:							
фельдшеры	1538	1151	1170	1128	1108	1052	1352
акушерки	807	759	764	743	727	714	683
медицинские сестры	8919	9106	8859	9001	9191	9260	9111
лаборанты, медицинские							
лабораторные техники	1052	1032	1006	1084	988	987	1101
рентгенолаборанты	260	264	264	265	281	274	270
зубные врачи	296	302	283	295	307	329	313
На 10 000 человек населения							
Численность среднего							
медицинского персонала - всего	112.9	112.3	111.1	115.1	114.4	115.6	118.3
из них:							
фельдшеры	12.5	9.5	9.8	9.5	9.5	9.0	11.7
акушерки ¹⁾	12.1	11.5	11.7	11.5	11.4	11.2	10.8
медицинские сестры	72.4	75.0	73.9	76.0	78.5	79.7	78.9
лаборанты, медицинские							
лабораторные техники	8.5	8.5	8.4	9.2	8.4	8.5	9.5
рентгенолаборанты	2.1	2.2	2.2	2.2	2.4	2.4	2.3
зубные врачи	2.4	2.5	2.4	2.5	2.6	2.8	2.7

¹⁾ На 10 000 женщин.

Численность среднего медицинского персонала на одного врача в 2008 г. составила 2.2 человека.

ЧИСЛО БОЛЬНИЧНЫХ КОЕК ПО СПЕЦИАЛИЗАЦИИ

	2002	2003	2004	2005	2006	2007	2008
	Единиц						
Число больничных коек, всего	14262	14055	13702	13445	13336	11805	12781
из них:							
терапевтических	2939	2735	2794	2630	2790	2740	2050
кардиологических	503 ¹⁾
хирургических	2413	2366	2310	2207	2203	2211	2085
онкологических	275	290	278	283	275	275	275
гинекологических	658	645	618	591	596	598	547
туберкулезных	687	681	725	719	802	800	848
инфекционных	777	748	710	692	607	613	525
офтальмологических	237	237	237	230	218	220	207
отоларингологических	218	214	214	205	187	189	160
дерматовенерологических	123	113	112	96	92	86	63
психиатрических	1890	1830	1615	1627	1602	1600	1600
наркологических	187	222	224	232	198	170	170
неврологических	826	877	818	856	806	806	776
для беременных женщин и рожениц	701	690	679	669	664	651	621
общих коек	494	185	101	95	117	149	95
	На 10 000 человек населения						
Число больничных коек	115.8	115.7	114.3	113.6	113.9	101.6	110.6
из них:							
терапевтических	23.9	22.5	23.3	22.2	23.8	23.6	17.7
кардиологических	4.4
хирургических	19.6	19.5	19.3	18.6	18.8	19.0	18.0
онкологических	2.2	2.4	2.3	2.4	2.3	2.4	2.4
гинекологических ²⁾	9.8	9.8	9.5	9.1	9.3	9.4	8.6
туберкулезных	5.6	5.6	6.0	6.1	6.9	6.9	7.3
инфекционных	6.3	6.2	5.9	5.8	5.2	5.3	4.5
офтальмологических	1.9	2.0	2.0	1.9	1.9	1.9	1.8
отоларингологических	1.8	1.8	1.8	1.7	1.6	1.6	1.4
дерматовенерологических	1.0	0.9	0.9	0.8	0.8	0.7	0.5
психиатрических	15.4	15.1	13.5	13.7	13.7	13.8	13.8
наркологических	1.5	1.8	1.9	2.0	1.7	1.5	1.5
неврологических	6.7	7.2	6.8	7.2	6.9	6.9	6.7
для беременных женщин и рожениц ³⁾	21.8	21.5	21.4	21.3	21.5	21.4	20.8
общих коек	4.0	1.5	0.8	0.8	1.0	1.3	0.8

¹⁾ До 2008г. входили в состав терапевтических коек.

²⁾ На 10 000 женщин.

³⁾ На 10 000 женщин в возрасте 15-49 лет.

ОБСЛУЖИВАНИЕ НАСЕЛЕНИЯ СКОРОЙ МЕДИЦИНСКОЙ ПОМОЩЬЮ

	2002	2003	2004	2005	2006	2007	2008
Число станций (отделений) скорой медицинской помощи ¹⁾	44	41	42	40	43	43	40
Численность лиц, которым оказана помощь амбулаторно и при выездах:							
всего, тыс. человек	429	451	471	477	467	471	466
на 1000 человек населения	346.0	368.8	390.3	400.3	396.7	403.7	402.1

¹⁾ На конец года.

МЕДИЦИНСКАЯ ПОМОЩЬ ЖЕНЩИНАМ И ДЕТЯМ

	2002	2003	2004	2005	2006	2007	2008
Число женских консультаций, детских поликлиник и амбулаторий и число учреждений, имеющих женские консультации и детские отделения	169	159	148	152	150	112	103
Число коек для беременных женщин и рожениц:							
единиц	701	690	679	669	664	651	621
на 10 000 женщин в возрасте 15-49 лет	21.8	21.5	21.4	21.3	21.5	21.4	20.8
Число коек для больных детей:							
единиц	1177	1333	1086	1066	997	988	1003
на 10 000 детей в возрасте 0-14 лет	62.4	74.5	63.4	64.9	62.3	62.4	63.1

**ПРЕРЫВАНИЕ БЕРЕМЕННОСТИ (аборты)
ПО ВОЗРАСТНЫМ ГРУППАМ**

	2002	2003	2004	2005	2006	2007	2008
Всего аборт, единиц	15904	14950	14630	12916	12409	11324	11960
в том числе мини-аборт	7662	7902	7722	7242	6464	5607	5716
Число аборт у женщин в возрасте, лет:							
до 15	9	8	-	4	4	2	4
15-19	1455	1525	1449	1383	1176	1092	1069
20-34	11191	10583	10411	9255	8918	8137	8606
35 лет и старше	3249	2834	2770	2274	2311	2093	2281
Число аборт: на 1000 женщин в возрасте 15-49 лет	49.3	46.6	45.9	41.0	39.9	37.0	39.8
в том числе:							
до 15	0.2	0.2	-	0.1	0.1	0.1	0.1
15-19	29.9	31.2	30.1	29.4	26.2	26.2	28.0
20-34	90.7	85.3	83.2	73.5	70.2	63.3	66.1
35 лет и старше	21.6	19.1	19.1	16.0	16.6	15.4	17.2
на 100 родов	151.0	138.1	134.6	125.8	117.8	96.7	96.4
Число аборт у первобеременных ¹⁾	1587	1456	1303	1006	1122	1052	1182

¹⁾ По данным Комитета здравоохранения Курской области.

**ОХВАТ ДЕТЕЙ В декретированном возрасте
ПРОФИЛАКТИЧЕСКИМИ ПРИВИВКАМИ**

	Возраст	Вакцинация			Ревакцинация				
		удельный вес численности детей, которым сделана прививка в численности детей, состоящих на учете, процентов	2006	2007	2008	удельный вес численности детей, которым сделана прививка в численности детей, состоящих на учете, процентов	2006	2007	2008
Привито против:									
туберкулеза	новорожденные (30 дней)	96.8	97.8	96.2	-	-	-	-	
дифтерии	12 месяцев	98.7	97.7	97.5	24 месяца	97.6	97.6	97.6	
коклюша	12 месяцев	97.6	97.6	97.4	24 месяца	97.6	97.6	97.5	
полиомиелита	12 месяцев	97.7	97.9	97.8	24 месяца	97.9	97.8	97.9	
кори	24 месяца	98.7	98.5	98.3	-	-	-	-	
эпидемического паротита	24 месяца	98.8	98.5	98.3	-	-	-	-	

**ПРОФИЛАКТИЧЕСКИЕ ОСМОТРЫ НАСЕЛЕНИЯ,
ПОДЛЕЖАЩЕГО ПЕРИОДИЧЕСКИМ ОСМОТРАМ**

	2002	2003	2004	2005	2006	2007	2008
Всего осмотренных, тыс. человек:							
взрослых	174.0	163.3	144.8	144.4	139.9	121.6	118.6
подростков ¹⁾	26.9	23.3	25.0	25.6	21.8	18.8	19.6
детей	160.3	139.1	158.1	148.6	150.7	146.5	140.2
В процентах от численности подлежащих осмотрам:							
взрослых	86.0	85.2	84.8	85.8	90.5	90.8	93.9
подростков	93.3	94.6	97.3	96.2	96.3	95.7	92.5
детей	86.6	79.9	92.4	90.2	94.6	93.9	90.9

¹⁾ Без численности подростков-школьников 15-17 лет.

**РЕЗУЛЬТАТЫ ПРОФИЛАКТИЧЕСКИХ ОСМОТРОВ
ДЕТЕЙ В ВОЗРАСТЕ 0-14 ЛЕТ**

	2002	2003	2004	2005	2006	2007	2008
Численность осмотренных детей - всего, тыс. человек	160.3	139.1	158.1	148.6	150.7	146.5	140.2
Выявлено при осмотре детей:							
с понижением остроты слуха, тыс. человек	0.3	0.2	0.2	0.2	0.2	0.2	0.2
в процентах от численности осмотренных	0.2	0.1	0.1	0.1	0.2	0.1	0.1
с понижением остроты зрения, тыс. человек	10.5	8.8	9.5	9.0	9.6	9.0	8.8
в процентах от численности осмотренных	6.6	6.3	6.0	6.1	6.4	6.1	6.3
с дефектами речи, тыс. человек	7.1	6.4	6.7	6.3	6.8	6.5	6.6
в процентах от численности осмотренных	4.4	4.6	4.2	4.2	4.5	4.4	4.7
со сколиозом, тыс. человек	3.9	3.4	4.2	3.8	4.6	3.8	3.4
в процентах от численности осмотренных	2.4	2.4	2.7	2.6	3.0	2.6	2.4
с нарушением осанки, тыс. человек	11.9	10.3	11.3	11.7	12.0	11.6	11.8
в процентах от численности осмотренных	7.4	7.4	7.1	7.9	8.0	7.9	8.4

ЗАБОЛЕВАЕМОСТЬ НАСЕЛЕНИЯ

ЗАБОЛЕВАЕМОСТЬ НАСЕЛЕНИЯ
ПО ОСНОВНЫМ КЛАССАМ БОЛЕЗНЕЙ(зарегистрировано больных с диагнозом,
установленным впервые в жизни)

	2002	2003	2004	2005	2006	2007	2008
	Тыс. человек						
Все болезни - всего	846.0	830.0	783.9	754.5	745.9	667.3	657.6
из них:							
некоторые инфекционные и паразитарные болезни	42.6	49.0	48.2	38.5	36.4	33.3	35.1
новообразования	9.0	10.7	10.0	9.4	10.5	9.6	8.9
болезни крови, кроветворных органов и отдельные нарушения, вовлекающие иммунный механизм	2.9	2.6	2.5	2.0	2.3	2.4	2.3
болезни эндокринной системы, расстройства питания и нарушения обмена веществ	12.5	11.3	11.5	9.7	11.1	10.1	9.4
болезни нервной системы	12.6	11.7	12.4	13.2	11.9	11.1	11.1
болезни глаза и его придаточного аппарата	51.4	43.9	39.8	35.9	36.1	31.7	28.5
болезни уха и сосцевидного отростка	30.8	26.2	22.8	24.0	27.5	25.1	24.4
болезни системы кровообращения	18.1	20.8	24.7	21.1	29.6	20.5	18.5
болезни органов дыхания	314.8	315.9	290.6	280.7	275.0	266.8	269.5
болезни органов пищеварения	83.0	71.2	71.6	71.2	74.5	28.0	28.4
болезни кожи и подкожной клетчатки	49.2	52.9	48.3	42.4	42.9	49.4	42.0
болезни костно-мышечной системы и соединительной ткани	49.5	45.4	42.3	37.2	37.8	34.6	34.9
болезни мочеполовой системы	36.3	39.1	41.3	45.7	39.6	34.1	33.5
беременность, роды и послеродовой период	7.2	6.6	6.2	6.0	5.6	5.6	5.7
врожденные аномалии (пороки развития), деформации и хромосомные нарушения	1.9	1.6	1.3	1.8	1.5	1.8	1.7
травмы, отравления и некоторые другие последствия воздействия внешних причин	91.1	96.6	87.6	90.3	77.7	77.1	77.5

	Продолжение						
	2002	2003	2004	2005	2006	2007	2008
	На 1000 человек населения						
Все болезни - всего	682.4	678.8	649.6	633.2	633.6	572.0	567.4
из них:							
некоторые инфекционные и паразитарные							
болезни	34.4	40.1	39.9	32.3	30.9	28.5	30.3
новообразования	7.3	8.8	8.3	7.9	8.9	8.2	7.7
болезни крови, кроветворных органов и							
отдельные нарушения, вовлекающие							
иммунный механизм	2.3	2.1	2.1	1.7	2.0	2.0	2.0
болезни эндокринной системы,							
расстройства питания и нарушения							
обмена веществ	10.1	9.3	9.6	8.1	9.4	8.7	8.2
болезни нервной системы	10.2	9.6	10.3	11.1	10.1	9.5	9.5
болезни глаза и его придаточного							
аппарата	41.5	35.9	32.9	30.2	30.7	27.1	24.6
болезни уха и сосцевидного отростка	24.9	21.5	18.9	20.2	23.4	21.5	21.1
болезни системы кровообращения	14.6	17.0	20.4	17.7	25.1	17.5	16.0
болезни органов дыхания	253.9	258.3	240.8	235.6	233.6	228.7	232.5
болезни органов пищеварения	66.9	58.2	59.3	59.7	63.3	24.0	24.5
болезни кожи и подкожной клетчатки	39.6	43.3	40.0	35.6	36.5	42.4	36.2
болезни костно-мышечной системы и							
соединительной ткани	39.9	37.2	35.1	31.3	32.1	29.6	30.1
болезни мочеполовой системы	29.3	32.0	34.2	38.4	33.7	29.2	28.9
беременность, роды и послеродовой							
период ¹⁾	22.3	20.4	19.6	19.2	18.1	18.2	18.9
врожденные аномалии (пороки развития),							
деформации и хромосомные нарушения	1.6	1.3	1.1	1.5	1.3	1.5	1.4
травмы, отравления и некоторые другие							
последствия воздействия внешних причин	73.5	79.0	72.6	75.7	66.0	66.1	66.9

¹⁾ На 1000 женщин в возрасте 15-49 лет.

**ЗАБОЛЕВАЕМОСТЬ
ОТДЕЛЬНЫМИ ИНФЕКЦИОННЫМИ БОЛЕЗНЯМИ**
(число зарегистрированных случаев заболевания)

	2002	2003	2004	2005	2006	2007	2008
	Всего, случаев						
Острые кишечные инфекции	3553	3570	3344	3906	3374	4137	4590
Брюшной тиф и паратифы А, В, С	1	2	-	-	-	-	-
Другие сальмонеллезные инфекции	224	245	213	198	235	299	307
Скарлатина	237	223	231	233	176	263	329
Дифтерия	1	-	-	4	-	-	-
Коклюш	7	15	41	8	15	28	15
Корь	-	-	-	8	157	-	-
Острые инфекции верхних дыхательных путей	190385	194319	193926	187972	176588	174192	181727
Грипп	8759	24648	2106	1774	607	403	138
Вирусные гепатиты (острые и хронические заболевания)	1063	539	453	594	522	386	343
Менингококковая инфекция	25	40	22	31	32	20	29
Педикулёз	1290	1088	1127	994	836	949	1224
Чесотка	2417	2259	2445	1892	1795	1532	1406
Ветряная оспа	4304	4124	4178	3991	5493	4341	6475
	На 100 000 человек населения						
Острые кишечные инфекции	286.6	292.0	277.1	327.8	286.6	354.6	396.0
Брюшной тиф и паратифы А, В, С	0.1	0.2	-	-	-	-	-
Другие сальмонеллезные инфекции	18.1	20.0	17.7	16.6	20.0	25.6	26.5
Скарлатина	19.1	18.2	19.1	19.6	14.9	22.5	28.4
Дифтерия	0.1	-	-	0.3	-	-	-
Коклюш	0.6	1.2	3.4	0.7	1.3	2.4	1.3
Корь	-	-	-	0.7	13.3	-	-
Острые инфекции верхних дыхательных путей	15355.6	15891.6	16069.5	15776.0	14999.3	14931.6	15680.4
Грипп	706.5	2015.7	174.5	148.9	51.6	34.5	11.9
Вирусные гепатиты (острые и хронические заболевания)	85.7	44.1	37.5	49.9	44.3	33.1	29.6
Менингококковая инфекция	2.0	3.3	1.8	2.6	2.7	1.7	2.5
Педикулёз	104.0	89.0	93.4	83.4	71.0	81.3	105.6
Чесотка	194.9	184.7	202.6	158.8	152.5	131.3	121.3
Ветряная оспа	347.1	337.3	346.2	335.0	466.6	372.1	558.7

По состоянию на 1 января 2009 г. на учете состоит 350 человек, инфицированных вирусом иммунодефицита человека (ВИЧ), в том числе 2 детей в возрасте 0-7 лет.

**ЗАБОЛЕВАЕМОСТЬ
ЗЛОКАЧЕСТВЕННЫМИ НОВООБРАЗОВАНИЯМИ**

	2002	2003	2004	2005	2006	2007	2008
Выявлено больных с диагнозом, установленным впервые в жизни:							
всего, человек	4296	3969	4108	4157	4280	4291	4557
на 100 000 человек населения	346.5	324.6	340.4	348.9	363.5	367.8	393.2
Численность больных, состоящих на учете в лечебно-профилактических учреждениях:							
всего, человек	21603	22489	23213	24029	24623	24815	26057
на 100 000 человек населения	1754.8	1851.8	1935.8	2029.7	2103.2	2134.7	2255.2

ЗАБОЛЕВАЕМОСТЬ АКТИВНЫМ ТУБЕРКУЛЕЗОМ

	2002	2003	2004	2005	2006	2007	2008
Выявлено больных с диагнозом, установленным впервые в жизни:							
всего, человек	926	913	896	978	932	892	958
на 100 000 человек населения	74.7	74.7	74.2	82.1	79.2	76.5	82.7
в том числе с диагнозом туберкулеза органов дыхания:							
всего, человек	874	876	868	942	904	866	938
на 100 000 человек населения	70.5	71.6	71.9	79.1	76.8	74.2	80.9
Численность больных, состоящих на учете в лечебно-профилактических учреждениях:							
всего, человек	2696	2577	2353	2384	2286	2255	2212
на 100 000 человек населения	219.0	212.2	196.2	201.4	195.3	194.0	191.4

В 2008 г. 38 % больных с диагнозом туберкулеза органов дыхания имели запущенную форму заболевания.

**ЗАБОЛЕВАЕМОСТЬ БОЛЕЗНЯМИ, ПЕРЕДАВАЕМЫМИ
ПРЕИМУЩЕСТВЕННО ПОЛОВЫМ ПУТЕМ**

	2002	2003	2004	2005	2006	2007	2008
Выявлено больных с диагнозом, установленным впервые в жизни:							
сифилис							
всего, человек	1618	1466	1383	1127	1084	1186	917
на 100 000 человек населения	130.5	119.9	114.6	94.6	92.1	101.7	79.1
гонорея							
всего, человек	1433	1249	1040	890	762	769	736
на 100 000 человек населения	115.6	102.1	86.2	74.7	64.7	65.9	63.5
Численность больных сифилисом, состоящих на учете в лечебно- профилактических учреждениях:							
всего, человек	7832	7916	6527	5848	4912	4461	4058
на 100 000 человек населения	636.2	651.8	544.3	494.0	419.6	383.8	351.2

**ЗАБОЛЕВАЕМОСТЬ ПСИХИЧЕСКИМИ РАССТРОЙСТВАМИ
И РАССТРОЙСТВАМИ ПОВЕДЕНИЯ, СВЯЗАННЫМИ
С УПОТРЕБЛЕНИЕМ ПСИХОАКТИВНЫХ ВЕЩЕСТВ**

	2002	2003	2004	2005	2006	2007	2008
Взято под наблюдение больных с диагнозом, установленным впервые в жизни:							
алкоголизм и алкогольные психозы							
всего, человек	2146	2313	2381	2475	2461	2172	2375
на 100 000 человек населения	173.1	189.2	197.3	207.7	209.0	186.2	204.9
наркомания и токсикомания							
всего, человек	91	67	176	270	404	507	279
на 100 000 человек населения	7.3	5.5	14.6	22.7	34.3	43.5	24.1
Численность больных, состоящих на учете в лечебно-профилактических учреждениях, с диагнозом:							
алкоголизм и алкогольные психозы							
всего, человек	21221	21211	20947	20871	21409	21365	20342
на 100 000 человек населения	1723.7	1746.5	1746.9	1762.9	1828.7	1837.9	1760.6
наркомания и токсикомания							
всего, человек	640	636	741	966	1303	1855	1854
на 100 000 человек населения	52.0	52.4	61.8	81.6	111.3	159.6	160.5

В 2008 г. на профилактический учет было взято в связи с употреблением с вредными последствиями: алкоголя - 1591 человек, наркотических веществ – 735 и ненаркотических веществ - 54 человека.

**ЗАБОЛЕВАЕМОСТЬ ПСИХИЧЕСКИМИ РАССТРОЙСТВАМИ
И РАССТРОЙСТВАМИ ПОВЕДЕНИЯ**

	2002	2003	2004	2005	2006	2007	2008
Взято под наблюдение больных с диагнозом, установленным впервые в жизни:							
всего, человек	846	837	732	743	686	626	554
на 100 000 человек населения	68.2	68.5	60.7	62.4	58.3	53.7	47.8
из них с диагнозом:							
психозы							
всего, человек	305	264	262	290	305	209	219
на 100 000 человек населения	24.6	21.6	21.7	24.3	25.9	17.9	18.9
в том числе шизофрения							
всего, человек	144	134	132	139	153	81	75
на 100 000 человек населения	11.6	11.0	10.9	11.7	13.0	6.9	6.5
психические расстройства непсихотического характера							
всего, человек	222	233	238	227	188	200	189
на 100 000 человек населения	17.9	19.1	19.7	19.1	16.0	17.1	16.3
умственная отсталость							
всего, человек	319	340	232	226	193	217	146
на 100 000 человек населения	25.7	27.8	19.2	19.0	16.4	18.6	12.6
Обратилось больных за консультативно-лечебной помощью:							
всего, человек	4511	3849	3433	3128	3018	2767	2735
на 100 000 человек населения	363.8	314.8	284.5	262.5	256.3	237.2	236.0
Численность больных, состоящих на учете в лечебно-профилактических учреждениях:							
всего, человек	18463	18446	18497	18442	18457	18258	18293
на 100 000 человек населения	1499.7	1518.9	1542.5	1557.8	1576.5	1570.6	1583.2
из них с диагнозом:							
психозы							
всего, человек	7883	7751	7674	7547	7560	7365	7291
на 100 000 человек населения	640.3	638.2	640.0	637.5	645.8	633.6	631.0
в том числе шизофрения							
всего, человек	5635	5542	5484	5417	5415	5260	5184
на 100 000 человек населения	457.7	456.3	457.3	457.6	462.5	452.5	448.7
психические расстройства непсихотического характера							
всего, человек	3930	3938	3972	3986	3893	3840	3861
на 100 000 человек населения	319.2	324.3	331.2	336.7	332.5	330.3	334.2
умственная отсталость							
всего, человек	6650	6757	6851	6909	7004	7053	7141
на 100 000 человек населения	540.2	556.4	571.3	583.6	598.3	606.7	618.0
Численность больных, которым оказывается консультативно-лечебная помощь:							
всего, человек	12215	12247	12067	12031	11635	11447	11708
на 100 000 человек населения	992.2	1008.4	1006.3	1016.2	993.8	984.7	1013.3

ЗАБОЛЕВАЕМОСТЬ ЖЕНЩИН ОТДЕЛЬНЫМИ БОЛЕЗНЯМИ

	2002	2003	2004	2005	2006	2007	2008
Зарегистрировано больных с							
диагнозом, установленным							
впервые в жизни:							
злокачественные новообразования	2183	2025	2135	2155	2207	2258	2350
в том числе:							
молочной железы	395	430	424	430	388	396	436
шейки и тела матки, плаценты	277	264	264	294	283	312	297
яичника	119	96	117	87	102	92	104
активный туберкулез	201	191	168	207	210	227	263
алкоголизм и алкогольный психоз	324	328	348	332	364	439	403
эрозия и эктропион шейки матки	3671	3332	3373	4684	3783	3111	2599
расстройства менструаций	1659	1955	3420	3715	2821	2977	2555
бесплодие	290	201	211	573	421	476	505
беременность, роды и							
послеродовый период	7207	6560	6235	6049	5643	5580	5688
На 100 000 женщин:							
злокачественные новообразования	324.4	304.6	325.0	331.8	343.3	354.0	370.6
в том числе:							
молочной железы	58.7	64.7	64.5	66.2	60.4	62.1	68.7
шейки и тела матки, плаценты	41.2	39.7	40.2	45.3	44.0	48.9	46.8
яичника	17.7	14.4	17.8	13.4	15.9	14.4	16.4
активный туберкулез	29.9	28.7	25.6	31.9	32.7	35.6	41.5
алкоголизм и алкогольный психоз	48.1	49.3	53.0	51.1	56.6	68.8	63.5
эрозия и эктропион шейки матки	545.5	501.3	513.5	721.1	588.5	487.8	409.8
расстройства менструаций	246.5	294.1	520.6	571.9	438.9	466.8	402.9
бесплодие	43.1	30.2	32.1	88.2	65.5	74.6	79.6
беременность, роды и							
послеродовой период ¹⁾	2234.8	2043.8	1956.7	1918.8	1814.9	1823.5	1890.9

¹⁾ На 100 000 женщин в возрасте 15-49 лет.

**СОСТОЯНИЕ ЗДОРОВЬЯ БЕРЕМЕННЫХ, РОЖЕНИЦ,
РОДИЛЬНИЦ И НОВОРОЖДЕННЫХ¹⁾**

	2002	2003	2004	2005	2006	2007	2008
Численность женщин, закончивших							
беременность, человек	9408	9517	9465	9156	9542	10913	11604
в том числе:							
родами в срок	8766	8944	8899	8567	8890	10189	10822
преждевременными родами	290	260	280	299	286	277	309
самопроизвольными и по медицинским показаниям	352	313	286	290	366	447	473
Из числа закончивших беременность							
страдали, процентов:							
анемией	37.2	32.7	34.6	35.7	33.6	28.5	28.8
болезнями системы кровообращения	5.0	8.2	7.5	5.3	11.4	10.2	9.5
сахарным диабетом	0.1	0.1	0.0	0.2	0.1	0.1	0.1
отеками, протеинурией и							
гипертензивными расстройствами	16.4	18.3	18.3	21.2	21.3	18.7	16.9
болезнями мочеполовой системы	15.9	15.8	21.0	22.2	21.2	16.6	15.4
венозными осложнениями	2.7	2.9	2.8	2.6	3.1	3.0	3.4
Число заболеваний, осложнивших							
роды ²⁾ :							
анемия	231.7	253.4	198.0	194.7	146.9	163.5	158.5
болезни системы кровообращения	31.8	40.1	37.9	34.2	24.0	50.5	45.8
сахарный диабет	0.5	0.7	0.8	1.6	0.5	1.0	1.2
отеки, протеинурия и							
гипертензивные расстройства	124.3	167.3	180.7	182.6	155.1	202.0	163.4
болезни мочеполовой системы	103.1	104.0	122.4	147.3	124.9	147.1	132.0
венозные осложнения	14.9	17.0	9.3	10.7	10.6	15.5	6.1
кровотечение в последовом и							
послеродовом периоде	15.5	14.5	11.5	11.5	9.3	10.3	9.0
нарушения родовой деятельности	145.2	147.7	135.9	122.5	115.2	104.0	104.5
Родилось детей больными или							
заболели (массой тела 1000 г и более):							
всего, человек	4124	3939	4348	4472	4977	5231	5996
в том числе с заболеваниями:							
врожденные аномалии	354	307	398	326	372	360	407
отдельные состояния,							
возникающие в перинатальном							
периоде	4475	4231	4700	5307	5838	6962	8080
в процентах от числа родившихся	39.3	36.6	40.1	43.6	47.1	44.5	48.2
Из общего числа детей, родившихся							
живыми - недоношенные, человек	480	464	544	480	509	504	590

¹⁾ По данным Комитета здравоохранения Курской области.

²⁾ На 1000 родов.

**ЗАБОЛЕВАЕМОСТЬ ДЕТЕЙ В ВОЗРАСТЕ 0-14 ЛЕТ
ПО ОСНОВНЫМ КЛАССАМ БОЛЕЗНЕЙ**
(зарегистрировано больных с диагнозом, установленным впервые в жизни)

	2002	2003	2004	2005	2006	2007	2008
	Тыс. человек						
Все болезни	301.6	296.0	286.0	268.3	256.9	247.3	247.7
из них:							
некоторые инфекционные и паразитарные болезни	16.1	14.9	14.6	11.7	11.3	11.1	12.1
новообразования	0.4	0.4	0.4	0.4	0.5	0.5	0.6
болезни крови, кроветворных органов и отдельные нарушения, вовлекающие иммунный механизм	1.8	1.6	1.8	1.3	1.6	1.6	1.5
болезни эндокринной системы, расстройства питания и нарушения обмена веществ	5.4	5.0	4.6	3.5	2.8	3.2	2.9
болезни нервной системы	5.4	4.6	4.6	6.3	4.5	4.6	5.1
болезни глаза и его придаточного аппарата	7.8	7.2	6.8	6.0	5.6	5.4	6.0
болезни уха и сосцевидного отростка	8.1	6.2	6.6	5.6	5.7	5.5	5.0
болезни системы кровообращения	1.4	1.3	1.2	1.2	1.2	1.0	0.9
болезни органов дыхания	164.7	167.6	162.9	148.7	143.6	145.2	143.3
болезни органов пищеварения	31.5	31.5	28.9	30.6	27.8	14.4	16.0
болезни кожи и подкожной клетчатки	13.5	14.5	13.5	12.2	12.1	13.3	11.2
болезни костно-мышечной системы и соединительной ткани	11.9	10.2	9.5	8.7	8.4	9.1	9.5
болезни мочеполовой системы	4.1	4.1	4.1	3.9	5.1	3.5	4.2
врожденные аномалии (пороки развития), деформации и хромосомные нарушения	1.3	1.1	1.0	1.1	1.2	1.4	1.4
травмы, отравления и некоторые другие последствия воздействия внешних причин	15.4	13.2	13.8	14.4	12.9	13.9	14.3

	Продолжение						
	2002	2003	2004	2005	2006	2007	2008
	На 100 000 человек						
Все болезни	155197.9	161140.4	163390.4	159930.6	158367.0	155319.7	156142.6
в том числе:							
некоторые инфекционные и паразитарные болезни	8279.9	8090.9	8365.0	6975.3	6967.6	6969.2	7630.5
новообразования	218.2	208.0	247.4	262.3	329.2	312.1	373.1
болезни крови, кроветворных органов и отдельные нарушения, вовлекающие иммунный механизм	911.0	862.9	1021.6	774.9	969.2	1014.3	964.3
болезни эндокринной системы, расстройства питания и нарушения обмена веществ	2759.6	2745.0	2614.1	2060.0	1751.0	1978.9	1832.8
болезни нервной системы	2785.9	2496.8	2654.1	3783.9	2770.8	2872.6	3238.2
болезни глаза и его придаточного аппарата	4013.9	3903.6	3891.1	3605.1	3443.4	3421.5	3759.5
болезни уха и сосцевидного отростка	4165.2	3394.6	3768.8	3350.5	3538.4	3439.1	3122.3
болезни системы кровообращения	701.0	729.5	695.9	724.8	736.8	623.0	541.4
болезни органов дыхания	84782.9	91220.2	93073.7	88657.9	88525.1	91193.2	90286.9
болезни органов пищеварения	16239.2	17134.5	16499.3	18232.2	17146.8	9044.8	10067.0
болезни кожи и подкожной клетчатки	6963.4	7904.1	7729.7	7248.9	7430.6	8364.7	7061.4
болезни костно-мышечной системы и соединительной ткани	6144.1	5548.9	5440.1	5159.6	5173.5	5698.1	6011.4
болезни мочеполовой системы	2112.2	2221.3	2346.7	2345.6	3117.9	2220.1	2659.7
врожденные аномалии (пороки развития), деформации и хромосомные нарушения	649.0	607.0	557.1	652.7	749.7	903.7	866.0
травмы, отравления и некоторые другие последствия воздействия внешних причин	7906.3	7168.6	7877.1	8604.3	7960.2	8742.1	9037.8

ИНВАЛИДНОСТЬ НАСЕЛЕНИЯ**ЧИСЛЕННОСТЬ ЛИЦ, ВПЕРВЫЕ ПРИЗНАННЫХ ИНВАЛИДАМИ**

	2002	2003	2004	2005	2006	2007	2008
Всего:							
человек	10896	10630	15151	18481	13398	9747	9542
на 10 000 человек населения	87.9	86.9	125.5	155.1	113.8	83.6	82.3
В процентах от общей численности инвалидов:							
инвалиды I группы	12.4	12.0	12.3	11.3	10.7	9.6	11.6
инвалиды II группы	48.6	48.9	53.5	46.0	39.7	40.8	37.4
инвалиды III группы	39.0	39.1	34.2	42.7	49.6	49.6	51.0
Из общей численности инвалидов - инвалидов в трудоспособном возрасте:							
всего, человек	6442	6287	6073	6315	6071	5021	5040
в процентах от общей численности инвалидов	59.1	59.1	40.1	34.2	45.3	51.5	52.8

**ЧИСЛЕННОСТЬ ДЕТЕЙ - ИНВАЛИДОВ В ВОЗРАСТЕ ДО 18 ЛЕТ,
ПОЛУЧАЮЩИХ СОЦИАЛЬНЫЕ ПЕНСИИ**
(на конец года)

	2002	2003	2004	2005	2006	2007	2008
Всего, человек	5150	4988	4738	4751	4493	4294	4242
На 10 000 детей	206.6	207.8	206.5	217.4	214.8	211.5	213.3

**СТАЦИОНАРНЫЕ УЧРЕЖДЕНИЯ СОЦИАЛЬНОГО ОБСЛУЖИВАНИЯ
ПРЕСТАРЕЛЫХ И ИНВАЛИДОВ**
(на конец года)

	2002	2003	2004	2005	2006	2007	2008
Число учреждений для престарелых и инвалидов - взрослых	11	11	11	11	11	11	11
в них:							
мест проживающих, человек	2074	2074	2074	2074	2074	2074	2051
Число учреждений для инвалидов - детей	1	1	1	1	2	2	2
в них:							
мест проживающих, человек	250	250	250	250	290	290	290
	174	182	184	187	188	168	123

МЕТОДОЛОГИЧЕСКИЕ ПОЯСНЕНИЯ

В **общую численность врачей** включаются все врачи с высшим медицинским образованием, занятые в лечебных, санитарных организациях, учреждениях социального обеспечения, научно-исследовательских институтах, учреждениях, занятых подготовкой кадров, в аппарате органов здравоохранения и др.

В **общую численность среднего медицинского персонала** включаются все лица со средним медицинским образованием, занятые в лечебных, санитарных организациях, учреждениях социального обслуживания населения, дошкольных учреждениях, школах, домах ребенка и др., а также зубные врачи.

Больничные учреждения осуществляют медицинское обслуживание госпитализированных больных. В их число включаются больницы, медсанчасти и диспансеры со стационарами, и прочие учреждения, имеющие больничные койки. В больничных учреждениях подлежат учету больничные **койки на конец года**, оборудованные необходимым инвентарем и готовые принять больных, независимо от того, заняты они больными или нет.

В число **врачебных амбулаторно-поликлинических учреждений** включаются все медицинские учреждения, которые ведут амбулаторный прием (поликлиники, амбулатории, диспансеры, поликлинические отделения больничных учреждений, врачебные здравпункты и др.).

Профилактическим осмотрам периодически подвергаются отдельные категории работников производственных предприятий с учетом условий труда, работники коммуналь-

ных, детских, лечебно-профилактических и других учреждений, а также дети и подростки.

Национальный календарь прививок (схема проведения плановых прививок в России в установленные сроки) предусматривает проведение прививок против семи основных инфекционных болезней: туберкулеза, полиомиелита, дифтерии, коклюша, столбняка, кори, эпидемического паротита, шесть из которых (против туберкулеза, полиомиелита, коклюша, дифтерии, столбняка, кори) согласно Закону Российской Федерации "О санитарно-эпидемиологическом благополучии населения" являются обязательными. В соответствии с Национальным календарем прививок установлен **декретированный возраст** проведения начального курса прививок (вакцинация) и повторных прививок (ревакцинация).

Заболеваемость населения характеризуется числом больных, выявленных (или взятых под диспансерное наблюдение) в течение года при обращении в лечебно-профилактические учреждения или при профилактическом осмотре. Первичная заболеваемость регистрируется при установлении больному диагноза впервые в жизни.

Уровень заболеваемости определяется отношением числа больных с впервые в жизни установленным диагнозом среднегодовой численности постоянного населения.

Для статистической разработки данных о заболеваемости населения применяется Международная статистическая классификация болезней и проблем, связанных со здоровьем (X пересмотр ВОЗ 1989 г.).

культура, отдых и туризм

<i>Культура</i>	144
<i>Отдых и туризм</i>	146
<i>Методологические пояснения</i>	148

В разделе представлена информация о деятельности учреждений культуры и искусства, сети санаториев и прочих учреждений отдыха.

КУЛЬТУРА
ОСНОВНЫЕ ПОКАЗАТЕЛИ КУЛЬТУРЫ
(на конец года)

	2002	2003	2004	2005	2006	2007	2008
Число профессиональных театров	2	2	2	2	2	2	2
Численность зрителей:							
тыс. человек	156.8	161.4	123.1	139.3	161.4	182.6	170.6
в среднем на 1000 человек населения	126	132	102	117	137	157	147
Число музеев (включая филиалы)	21	31	32	32	31	31	35
в том числе:							
исторические	3	3	3	3	3	3	3
мемориальные	5	5	5	5	5	5	7
краеведческие	12	22	23	23	22	22	23
искусствоведческие	1	1	1	1	1	1	2
Число посещений музеев:							
тыс.	320.6	304.9	292.9	329.4	334.7	319.2	343.5
в среднем на 1000 человек населения	259	249	243	276	284	274	296
Число учреждений культурно-досугового типа	995	975	943	856	819	812	813
в том числе в сельской местности	879	818	795	769	732	728	729
Число общедоступных библиотек	839	837	833	828	741	791	750
Библиотечный фонд:							
тыс. экз.	12931	12996	12761	12677	12547	12201	11801
в среднем на 1000 человек населения	10504	10701	10642	10708	10717	10495	10214
Из общего числа библиотек:							
в сельской местности	712	711	712	710	623	677	639
в них библиотечный фонд, тыс. экз.	6516	6468	6612	6532	6120	6056	5654
Число киноустановок с платным показом	557	549	517	510	487	477	410
в том числе в сельской местности	518	504	478	466	443	436	363
Число посещений киносеансов, тыс.	395.6	473.2	537.4	582.3	583.7	648.7	824.5
в том числе в сельской местности	149.2	154.5	173.3	185.9	185.5	225.3	266.7
Число посещений киносеансов							
в среднем на одного жителя	0.3	0.4	0.4	0.5	0.5	0.6	0.7
в том числе в сельской местности	0.3	0.3	0.4	0.4	0.4	0.5	0.6
Число мест в зрительных залах, тыс.	103.0	109.1	97.2	98.3	96.1	91.6	78.9

ПОКАЗАТЕЛИ РАБОТЫ ОБЩЕДОСТУПНЫХ БИБЛИОТЕК
(на конец года)

	Библиотечный фонд, тыс. экз.	Всего зарегистрированных пользователей, человек	Выдано экземпляров, тыс.	Число экземпляров в среднем на одну библиотеку, тыс.	Число экземпляров в среднем на одного пользователя	Численность зарегистрированных пользователей в среднем на одну библиотеку, человек	Число выданных экземпляров в среднем на одного пользователя
2002							
Всего	12931	749	16466	15.4	17.3	893	22.0
в городах и поселках городского типа	6415	382	8876	50.5	16.8	3008	23.2
в сельской местности	6516	367	7590	9.2	17.8	515	20.7
2003							
Всего	12996	722	15705	15.5	18.0	863	21.8
в городах и поселках городского типа	6468	366	8655	51.3	17.1	3008	22.8
в сельской местности	6528	356	7050	9.2	19.0	482	20.6
2004							
Всего	12761	646	13671	15.3	19.8	776	21.2
в городах и поселках городского типа	6149	338	7424	50.8	18.2	2793	22.0
в сельской местности	6612	308	6247	9.3	21.5	433	20.3
2005							
Всего	12677	617	13194	15.9	20.5	745	21.4
в городах и поселках городского типа	6145	325	7271	61.6	18.9	2754	22.4
в сельской местности	6532	292	5923	8.3	22.4	411	20.3
2006							
Всего	12547	612	13160	16.9	20.5	826	21.5
в городах и поселках городского типа	6427	329	7377	54.5	19.5	2788	22.4
в сельской местности	6120	283	5783	9.8	21.6	454	20.4
2007							
Всего	12201	598	12999	15.4	20.4	756	21.7
в городах и поселках городского типа	6145	321	7272	53.9	19.1	2816	22.7
в сельской местности	6056	277	5727	8.9	21.9	409	20.6
2008							
Всего	11801	580	12767	15.7	20.3	773	22.0
в городах и поселках городского типа	6147	320	7286	55.4	19.2	2883	22.8
в сельской местности	5654	260	5481	8.8	21.7	407	21.1

ОТДЫХ И ТУРИЗМ
САНАТОРНО-КУРОРТНЫЕ ОРГАНИЗАЦИИ
И ОРГАНИЗАЦИИ ОТДЫХА ¹⁾

(на конец года)

	2002	2003	2004	2005	2006	2007	2008
Число санаторно-курортных организаций и организаций отдыха	19	18	17	18	18	18	17
в них коек (мест)	2347	2217	2118	2257	2267	2241	2117
Число санаториев с лечением	8	9	8	8	8	8	7
в них коек	1103	1218	1168	1198	1198	1172	1058
из числа санаториев с лечением – детские санатории	2	2	2	2	2	2	2
в них коек	160	165	160	160	160	160	160
Число санаториев-профилакториев	7	5	5	6	6	6	6
в них коек	980	735	686	795	805	805	795
Число баз отдыха	4	4	4	4	4	4	4
в них мест	264	264	264	264	264	264	264

¹⁾ Койки (места) в учреждениях отдыха показаны в месяц максимального развертывания.**ДЕТСКИЕ ОЗДОРОВИТЕЛЬНЫЕ УЧРЕЖДЕНИЯ**

	2002	2003	2004	2005	2006	2007	2008
Число детских оздоровительных учреждений – всего	378	221	264	505	432	480	482
в том числе:							
загородные санаторного типа	25	25	25	25	25	22	21
для школьников с дневным пребыванием	1	1	2	6	7	8	7
профильные, оборонно-спортивные, оздоровительно-спортивные и другие	331	189	221	452	387	436	444
труда и отдыха	3	4	4	18	8	11	8
Численность детей, отдохнувших в них за лето – всего, человек	18	2	12	4	5	3	2
в том числе в учреждениях:							
загородных санаторного типа	34456	26099	28359	52327	38184	43942	41273
для школьников с дневным пребыванием	13415	11778	10779	10790	9972	10316	8851
профильных, оборонно-спортивных, оздоровительно-спортивных и других	1160	1725	1697	2275	2693	3171	3121
труда и отдыха	18250	11384	14371	35694	23253	27993	27685
	1007	952	872	3203	2106	2282	1466
	624	260	640	365	160	180	150

ГОСТИНИЦЫ И АНАЛОГИЧНЫЕ СРЕДСТВА РАЗМЕЩЕНИЯ

Годы	Число организаций	Их единовременная вместимость, мест	Численность размещенных лиц, человек
2002	32	1713	77232
2003	41	2917	85191
2004	46	2944	91705
2005 ¹⁾	51	3090	87857
2006 ¹⁾	51	3185	94023
2007 ¹⁾	48	2546	108825
2008 ²⁾	44	3171	163407

¹⁾ Включая индивидуальных предпринимателей.²⁾ Индивидуальные предприниматели и малые предприятия обследуются на выборочной основе.**ЧИСЛО СПОРТИВНЫХ СООРУЖЕНИЙ**

	2002	2003	2004	2005	2006	2007	2008
Стадионы с числом мест для зрителей 1500 и более	13	14	14	16	16	16	16
Спортивные залы	573	601	594	597	599	630	655
Плавательные бассейны	21	25	26	28	30	37	37
Плоскостные спортивные сооружения (площадки и поля)	1099	1125	1142	1156	1159	1168	1170

ОСНОВНЫЕ ПОКАЗАТЕЛИ ДЕЯТЕЛЬНОСТИ ТУРИСТСКИХ ФИРМ

	2002	2004	2005 ¹⁾	2006 ¹⁾	2007 ¹⁾	2008 ¹⁾
Число туристских фирм (на конец года)	12	15	21	29	30	28
в том числе занимались:						
туроператорской деятельностью	2	3	5	4	4	3
турагентской деятельностью	10	12	16	24	24	23
только экскурсионной деятельностью	1	2	2
Средняя численность работников (включая внешних совместителей и работников несписочного состава)						
– всего, человек	70	79	85	104	112	116
Число реализованных населению туристских путевок, ед.	1829	2437	4274	4605	5002	8444
в том числе:						
гражданам России по территории России	1319	1530	2220	2108	2128	3446
гражданам России по зарубежным странам	508	907	2054	2497	2874	4998
Стоимость реализованных населению туристских путевок – всего, тыс.руб.	13315	36775	70567	109653	155950	291186
в том числе:						
гражданам России по территории России	6725	15625	29853	37387	58782	78473
гражданам России по зарубежным странам	6549	21150	40714	72266	97168	212713

**ЧИСЛЕННОСТЬ ТУРИСТОВ, ОБСЛУЖЕННЫХ
ТУРИСТСКИМИ ФИРМАМИ**
(человек)

	2002	2004	2005 ¹⁾	2006 ¹⁾	2007 ¹⁾	2008 ¹⁾
Обслужено туристов	3474	5896	10416	10241	13510	15440
в том числе по странам:						
Российская Федерация	2229	3350	6134	4479	6398	6609
страны СНГ	1043	1414	2069	2442	2243	2313
Великобритания	10	8	2	3	11	13
Германия	1	2	35	20	21	22
Испания	23	20	70	48	89	117
Италия	2	14	33	45	61	66
Франция	5	2	12	28	75	53
Финляндия	1	-	33	30	47	40
Чехия	51	72	123	120
ОАЭ	8	26	38	75	115	103
Турция	99	656	923	1668	2135	2876
Китай	2	23	30	38	57	58
Египет	34	316	639	1038	1581	2410
Тунис	73	35	40	52
США, включая Гавайские острова	-	-	-	2	7	11
Таиланд	70	98	175	95
другие страны	17	37	111	84	198	363
комплексные туры	-	28	93	36	134	119

¹⁾ Включая индивидуальных предпринимателей.

МЕТОДОЛОГИЧЕСКИЕ ПОЯСНЕНИЯ

К числу **учреждений культурно-досугового типа** отнесены клубы, дворцы и дома культуры, центры культуры и досуга, дома творческих работников, дома учителя, врача, агронома, ученых, туриста, молодежи, музыкальной культуры, технического творчества, национальные культурные центры и другие виды досуговых учреждений, ориентированные на культурные интересы определенных профессиональных, национальных, половозрастных и других социально демографических категорий населения.

К числу **общедоступных** (публичных) **библиотек** отнесены библиотеки, имеющие универсальные книжные фонды и удовлетворяющие массовые запросы населения на литературу. При организациях, учреждениях, высших и средних специальных учебных заведениях, других учреждениях имеются также научные, учебные, технические и другие специальные библиотеки.

Санатории и пансионаты с лечением – лечебно-профилактические организации, оснащенные койками и обеспечивающие больным за определенный промежуток времени реабилитационное лечение, главным образом на основе использования целебных свойств природных лечебных факторов (климата, минеральных вод, лечебных грязей и других). Все они специализированные и могут быть одно- или многопрофильные. В сборнике приведены данные о койках (местах), готовых к приему больных, в месяц максимального развертывания.

Санатории-профилактории – лечебно-профилактические организации, оснащенные койками, действующие при организациях, обеспечивающие лечебно-оздоровительные мероприятия работникам без отрыва от производства, в свободное от работы время.

Базы отдыха - организации, предназначенные для отдыха, в которых отдыхающим на определенный срок обеспечены размещение и питание или только размещение. Такие организации могут функционировать в течение круглого года (круглогодичные) или в течение сезона (сезонные).

Под **туристской деятельностью** понимается туроператорская и турагентская деятельность, а также иная деятельность по организации путешествий.

Туроператорская деятельность – деятельность по формированию, продвижению и реализации туристского продукта, осуществляемая на основании лицензии юридическим лицом или индивидуальным предпринимателем.

Турагентская деятельность – деятельность по продвижению и реализации (продаже населению) туристского продукта, осуществляемая на основании лицензии юридическим лицом или индивидуальным предпринимателем.

Туристская путевка – документ, содержащий условия путешествия, подтверждающий факт оплаты туристского продукта и являющийся бланком строгой отчетности.

валовой региональный продукт и основные фонды

<i>Валовой региональный продукт</i>	150
<i>Основные фонды</i>	155
<i>Методологические пояснения</i>	160

11

ВАЛОВОЙ РЕГИОНАЛЬНЫЙ ПРОДУКТ
ОБЪЕМ И ДИНАМИКА ВАЛОВОГО РЕГИОНАЛЬНОГО ПРОДУКТА
(миллионов рублей)

	2002	2003	2004	2005	2006	2007
Валовой региональный продукт (в текущих основных ценах)	45309.4	56383.1	76506.1	86624.9	104035.7	132106.6
Валовой региональный продукт (в постоянных ценах), в процентах к предыдущему году	107.8	110.5	107.5	104.5	105.2	109.3
Индекс-дефлятор валового регионального продукта, в процентах к предыдущему году	112.3	113.1	130.5	109.1	110.2	116.1
Валовой региональный продукт на душу населения (в текущих основных ценах), руб.	36545.7	46109.9	63396.2	72702.2	88367.5	113240.5

СЧЕТ ПРОИЗВОДСТВА
(в текущих ценах; миллионов рублей)

	2002	2003	2004	2005	2006	2007
Ресурсы						
Выпуск в основных ценах	96796.1	123857.2	152391.1	176927.7	219560.8	283646.3
Использование						
Промежуточное потребление	51486.7	67474.1	75885.0	90302.8	115525.1	151539.7
Валовой региональный продукт (в основных ценах)	45309.4	56383.1	76506.1	86624.9	104035.7	132106.6

СЧЕТ ПРОИЗВОДСТВА ПО ВИДАМ
ЭКОНОМИЧЕСКОЙ ДЕЯТЕЛЬНОСТИ в 2004 г.
(в текущих основных ценах; миллионов рублей)

	Ресурсы		Использование	
	выпуск		промежуточное потребление	валовая добавленная стоимость
Всего	152391.1		75885.0	76506.1
в том числе по видам экономической деятельности:				
Сельское хозяйство, охота и лесное хозяйство	24117.6		11171.7	12945.9
Рыболовство, рыбоводство	14.7		7.7	7.0
Добыча полезных ископаемых	20486.3		5553.2	14933.1
Обрабатывающие производства	35355.7		26308.0	9047.7
Производство и распределение электроэнергии, газа и воды	19749.3		6046.5	13702.8
Строительство	8876.0		6037.9	2838.1
Оптовая и розничная торговля; ремонт автотранспортных средств, мотоциклов, бытовых изделий и предметов личного пользования	15355.8		9271.7	6084.1
Гостиницы и рестораны	288.0		191.8	96.2
Транспорт и связь	10787.2		5126.8	5660.4
Финансовая деятельность	97.3		7.6	89.7
Операции с недвижимым имуществом, аренда и предоставление услуг	3673.8		1267.7	2406.1
Государственное управление и обеспечение военной безопасности; обязательное социальное обеспечение	4813.4		1844.8	2968.6
Образование	4067.0		1161.8	2905.2
Здравоохранение и предоставление социальных услуг	3599.8		1391.2	2208.6
Предоставление прочих коммунальных, социальных и персональных услуг	1109.2		496.6	612.6

**СЧЕТ ПРОИЗВОДСТВА ПО ВИДАМ
ЭКОНОМИЧЕСКОЙ ДЕЯТЕЛЬНОСТИ в 2005 г.**
(в текущих основных ценах; миллионов рублей)

	Ресурсы	Использование	
	выпуск	промежуточное потребление	валовая добавленная стоимость
Всего	176927.7	90302.8	86624.9
в том числе по видам экономической деятельности:			
Сельское хозяйство, охота и лесное хозяйство	26984.4	13933.5	13050.9
Рыболовство, рыбоводство	20.8	10.7	10.1
Добыча полезных ископаемых	21389.3	5811.2	15578.1
Обрабатывающие производства	38346.1	28078.0	10268.1
Производство и распределение электроэнергии, газа и воды	23780.8	8234.2	15546.6
Строительство	10606.7	7104.5	3502.2
Оптовая и розничная торговля; ремонт автотранспортных средств, мотоциклов, бытовых изделий и предметов личного пользования	19305.8	12142.7	7163.1
Гостиницы и рестораны	1110.1	745.2	364.9
Транспорт и связь	14140.1	6734.1	7406.0
Финансовая деятельность	156.6	7.4	149.2
Операции с недвижимым имуществом, аренда и предоставление услуг	5486.7	2252.1	3234.6
Государственное управление и обеспечение военной безопасности; обязательное социальное обеспечение	4999.3	991.6	4007.7
Образование	4405.9	1391.6	3014.3
Здравоохранение и предоставление социальных услуг	4864.9	2309.3	2555.6
Предоставление прочих коммунальных, социальных и персональных услуг	1330.2	556.7	773.5

**СЧЕТ ПРОИЗВОДСТВА ПО ВИДАМ
ЭКОНОМИЧЕСКОЙ ДЕЯТЕЛЬНОСТИ в 2006 г.**
(в текущих основных ценах; миллионов рублей)

	Ресурсы	Использование	
	выпуск	промежуточное потребление	валовая добавленная стоимость
Всего	219560.8	115525.1	104035.7
в том числе по видам экономической деятельности:			
Сельское хозяйство, охота и лесное хозяйство	29742.5	15526.2	14216.3
Рыболовство, рыбоводство	23.7	13.0	10.7
Добыча полезных ископаемых	22312.7	6967.3	15345.4
Обрабатывающие производства	46554.9	34292.8	12262.1
Производство и распределение электроэнергии, газа и воды	26007.6	10593.5	15414.1
Строительство	12950.9	8583.2	4367.7
Оптовая и розничная торговля; ремонт авто- транспортных средств, мотоциклов, бытовых изделий и предметов личного пользования	30617.7	19160.5	11457.2
Гостиницы и рестораны	1244.6	855.4	389.2
Транспорт и связь	17704.8	8501.5	9203.3
Финансовая деятельность	78.5	18.7	59.8
Операции с недвижимым имуществом, аренда и предоставление услуг	11633.0	4722.7	6910.3
Государственное управление и обеспечение военной безопасности; обязательное социальное обеспечение	8040.7	1665.0	6375.7
Образование	5552.3	1902.1	3650.2
Здравоохранение и предоставление социальных услуг	5393.0	1989.6	3403.4
Предоставление прочих коммунальных, социальных и персональных услуг	1703.9	733.6	970.3

**СЧЕТ ПРОИЗВОДСТВА ПО ВИДАМ
ЭКОНОМИЧЕСКОЙ ДЕЯТЕЛЬНОСТИ в 2007 г.**
(в текущих основных ценах; миллионы рублей)

	Ресурсы	Использование	
	выпуск	промежуточное потребление	валовая добавленная стоимость
Всего	283646.3	151539.7	132106.6
в том числе по видам экономической деятельности:			
Сельское хозяйство, охота и лесное хозяйство	36419.0	18075.5	18343.5
Рыболовство, рыбоводство	43.7	19.7	24.0
Добыча полезных ископаемых	27116.9	8461.6	18655.3
Обрабатывающие производства	65941.8	48384.8	17557.0
Производство и распределение электроэнергии, газа и воды	36069.7	16454.1	19615.6
Строительство	17315.5	11319.0	5996.5
Оптовая и розничная торговля; ремонт автотранспортных средств, мотоциклов, бытовых изделий и предметов личного пользования	41164.2	24176.7	16987.5
Гостиницы и рестораны	1763.1	1218.4	544.7
Транспорт и связь	20916.2	10517.2	10399.0
Финансовая деятельность	128.4	12.5	115.9
Операции с недвижимым имуществом, аренда и предоставление услуг	10933.9	4877.1	6056.8
Государственное управление и обеспечение военной безопасности; обязательное социальное обеспечение	10022.1	1985.9	8036.2
Образование	7024.9	2607.2	4417.7
Здравоохранение и предоставление социальных услуг	6763.1	2545.6	4217.5
Предоставление прочих коммунальных, социальных и персональных услуг	2023.8	884.4	1139.4

**СТРУКТУРА ВАЛОВОГО РЕГИОНАЛЬНОГО ПРОДУКТА
ПО ВИДАМ ЭКОНОМИЧЕСКОЙ ДЕЯТЕЛЬНОСТИ**
(в процентах к итогу)

	2004	2005	2006	2007
Всего	100	100	100	100
в том числе по видам экономической деятельности:				
Сельское хозяйство, охота и лесное хозяйство	16.9	15.1	13.7	13.9
Рыболовство, рыбоводство	0.0	0.0	0.0	0.0
Добыча полезных ископаемых	19.6	18.0	14.8	14.1
Обрабатывающие производства	11.8	11.9	11.8	13.3
Производство и распределение электроэнергии, газа и воды	17.9	17.9	14.8	14.8
Строительство	3.7	4.0	4.2	4.5
Оптовая и розничная торговля; ремонт автотранспортных средств, мотоциклов, бытовых изделий и предметов личного пользования	8.0	8.3	11.0	12.9
Гостиницы и рестораны	0.1	0.4	0.4	0.4
Транспорт и связь	7.4	8.5	8.8	7.9
Финансовая деятельность	0.1	0.2	0.1	0.1
Операции с недвижимым имуществом, аренда и предоставление услуг	3.1	3.7	6.6	4.6
Государственное управление и обеспечение военной безопасности; обязательное социальное обеспечение	3.9	4.6	6.1	6.1
Образование	3.8	3.5	3.5	3.3
Здравоохранение и предоставление социальных услуг	2.9	3.0	3.3	3.2
Предоставление прочих коммунальных, социальных и персональных услуг	0.8	0.9	0.9	0.9

**ИНДЕКСЫ ФИЗИЧЕСКОГО ОБЪЕМА ВАЛОВОГО РЕГИОНАЛЬНОГО ПРОДУКТА
И ВАЛОВОЙ ДОБАВЛЕННОЙ СТОИМОСТИ ВИДОВ ЭКОНОМИЧЕСКОЙ ДЕЯТЕЛЬНОСТИ**
(в постоянных ценах; в процентах к предыдущему году)

	2005	2006	2007
Валовой региональный продукт	104.5	105.2	109.3
Валовая добавленная стоимость:			
Сельское хозяйство, охота и лесное хозяйство	100.3	98.8	106.8
Рыболовство, рыбоводство	120.1	101.4	204.5
Добыча полезных ископаемых	91.4	81.3	101.3
Обрабатывающие производства	111.8	106.5	124.0
Производство и распределение электроэнергии, газа и воды	112.7	88.0	119.2
Строительство	114.7	112.9	103.9
Оптовая и розничная торговля; ремонт автотранспортных средств, мотоциклов, бытовых изделий и предметов личного пользования	114.1	138.6	135.1
Гостиницы и рестораны	128.7	93.3	117.5
Транспорт и связь	103.3	110.5	100.5
Финансовая деятельность	149.0	36.3	169.2
Операции с недвижимым имуществом, аренда и предоставление услуг	114.2	248.5	74.6
Государственное управление и обеспечение военной безопасности; обязательное социальное обеспечение	105.1	103.9	103.0
Образование	85.9	102.8	97.6
Здравоохранение и предоставление социальных услуг	110.4	96.1	99.5
Предоставление прочих коммунальных, социальных и персональных услуг	108.2	99.7	95.7

**ФОРМИРОВАНИЕ ВАЛОВОГО РЕГИОНАЛЬНОГО ПРОДУКТА
МЕТОДОМ ОБРАЗОВАНИЯ ДОХОДОВ**
(миллионов рублей)

	2004	2005	2006	2007
Валовой региональный продукт в основных ценах	76506.1	86624.9	104035.7	132106.6
в том числе:				
Оплата труда наемных работников	29399.1	30950.9	38821.1	50203.5
Другие чистые налоги на производство	1504.3	2186.8	2384.9	4257.2
другие налоги на производство	1606.1	2286.4	2439.9	4444.8
другие субсидии на производство	101.8	99.6	55.0	187.6
Валовая прибыль экономики и валовые смешанные доходы	45602.7	53487.2	62829.7	77645.9

Структура валового регионального продукта по видам первичных доходов
(в процентах)

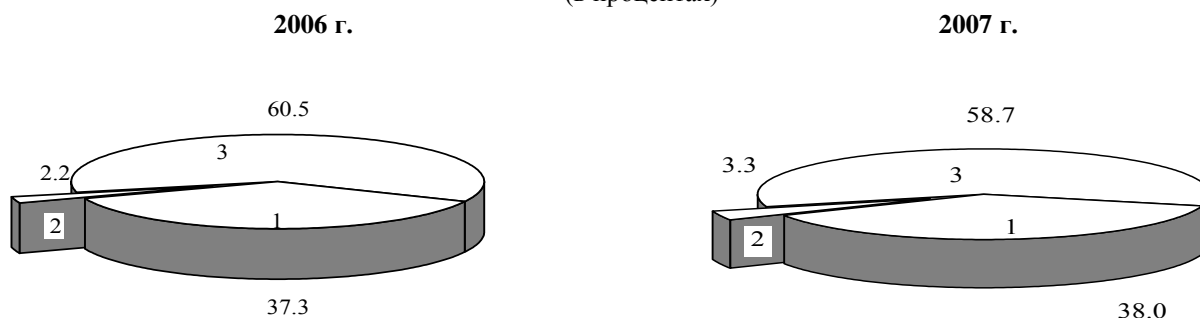

1. Оплата труда наемных работников
2. Другие чистые налоги на производство
3. Валовая прибыль экономики и валовые смешанные доходы

**РАСХОДЫ НА КОНЕЧНОЕ ПОТРЕБЛЕНИЕ
И ФАКТИЧЕСКОЕ КОНЕЧНОЕ ПОТРЕБЛЕНИЕ**
(в текущих рыночных ценах; миллионов рублей)

	2002	2003	2004	2005	2006	2007
Расходы на конечное потребление	35521.2	42490.8	54724.4	67999.6	89806.8	111727.4
в том числе:						
домашних хозяйств	27738.1	33708.5	42534.3	53178.9	70514.6	87617.2
из них:						
расходы на покупку товаров	17746.7	22008.9	29574.6	35452.2	45835.0	59725.1
расходы на покупку услуг	3952.8	5436.5	6690.0	9499.2	14366.4	18114.0
поступление товаров и услуг в натуральной форме	6038.6	6263.1	6269.7	8227.5	10313.2	9778.1
государственного управления, оказывающего индивидуальные услуги, и некоммерческих организаций, обслуживающих домашние хозяйства	5019.4	5403.0	7412.3	9848.3	11364.0	14236.3
Фактическое конечное потребление домашних хозяйств	32757.5	39111.5	49946.6	63027.2	81878.6	101853.5
Расходы на конечное потребление государственного управления, оказывающего коллективные услуги	2763.7	3379.3	4777.8	4972.4	7928.2	9873.9

ОСНОВНЫЕ ФОНДЫ

ОСНОВНЫЕ ФОНДЫ ПО ВИДАМ ЭКОНОМИЧЕСКОЙ ДЕЯТЕЛЬНОСТИ
в 2007 г.

(по полной учетной стоимости; миллионов рублей)

	Наличие на начало года	Поступило	Выбыло	Наличие на конец года
Всего основных фондов	309856.0	31765.0	13887.0	327734.0
в том числе по видам экономической деятельности:				
Сельское хозяйство, охота и лесное хозяйство	26925.0	5571.0	1950.0	30546.0
Рыболовство, рыбоводство	51.0	3.0	0.0	54.0
Добыча полезных ископаемых	6791.0	1249.0	85.0	7955.0
Обрабатывающие производства	17932.0	5189.0	810.0	22311.0
Производство и распределение электроэнергии, газа и воды	48205.0	4325.0	782.0	51748.0
Строительство	1852.0	361.0	121.0	2092.0
Оптовая и розничная торговля; ремонт автотранспортных средств, мотоциклов, бытовых изделий и предметов личного пользования	7522.0	2647.0	2488.0	7681.0
Гостиницы и рестораны	2237.0	599.0	115.0	2721.0
Транспорт и связь	100527.0	3129.0	862.0	102794.0
Финансовая деятельность	2339.0	1094.0	206.0	3227.0
Операции с недвижимым имуществом, аренда и предоставление услуг	57380.0	3860.0	4810.0	56430.0
Государственное управление и обеспечение военной безопасности, обязательное социальное обеспечение	10499.0	1703.0	838.0	11364.0
Образование	13837.0	886.0	346.0	14377.0
Здравоохранение и предоставление социальных услуг	10399.0	814.0	290.0	10923.0
Предоставление прочих коммунальных, социальных и персональных услуг	3360.0	335.0	184.0	3511.0

**СТРУКТУРА ОСНОВНЫХ ФОНДОВ
ПО ВИДАМ ЭКОНОМИЧЕСКОЙ ДЕЯТЕЛЬНОСТИ
в 2007 г.**

(в процентах к общей стоимости основных фондов; на конец года)

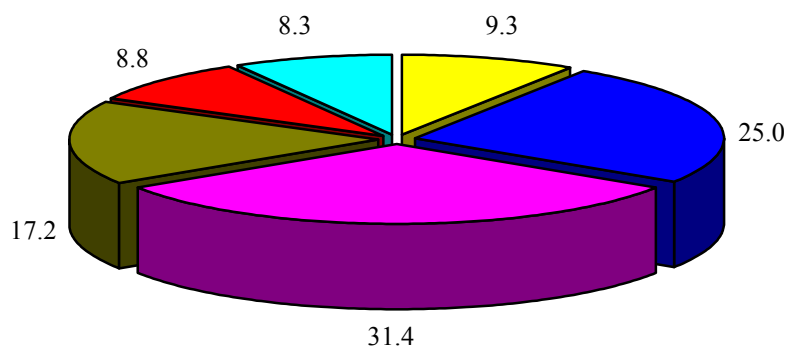

- Сельское хозяйство, охота и лесное хозяйство
- Добыча полезных ископаемых; обрабатывающие производства; производство и распределение электроэнергии, газа и воды
- Транспорт и связь
- Операции с недвижимым имуществом, аренда и предоставление услуг
- Образование; здравоохранение и предоставление социальных услуг; предоставление прочих коммунальных, социальных и персональных услуг
- Прочие

**НАЛИЧИЕ ОСНОВНЫХ ФОНДОВ
КРУПНЫХ И СРЕДНИХ КОММЕРЧЕСКИХ ОРГАНИЗАЦИЙ**
(на конец года; по полной учетной стоимости; миллионов рублей)

	2004	2005	2006	2007	2008
Всего	106976.5	124466.7	137981.0	157815.8	169678.8
в том числе организации с основным видом деятельности:					
Сельское хозяйство, охота и лесное хозяйство	15112.6	12930.7	12609.0	13946.5	14819.2
Рыболовство, рыбоводство	29.6	29.6	29.8	31.5	38.0
Добыча полезных ископаемых	6009.6	6599.6	6979.4	8165.0	8387.8
в том числе:					
добыча полезных ископаемых, кроме топливно- энергетических	6009.6	6599.6	6979.4	8165.0	8387.8
Обрабатывающие производства	11105.0	11212.9	13311.6	16937.1	19256.0
из них:					
производство пищевых продуктов, включая напитки, и табака	3528.3	3999.1	4762.8	6225.1	7005.9
текстильное и швейное производство	185.7	211.7	200.4	205.2	191.8
производство кожи, изделий из кожи и производство обуви	53.7	147.5	184.7	375.7	629.6
обработка древесины и производство изделий из дерева	53.6	53.9	63.7	69.4	72.6
целлюлозно-бумажное производство; издательская и полиграфическая деятельность	427.4	619.8	568.9	573.3	581.6
химическое производство	671.9	748.2	1708.2	1777.3	2118.3
производство резиновых и пластмассовых изделий	1395.3	1350.7	1384.0	2949.0	2939.1
производство прочих неметаллических минеральных продуктов	345.4	446.4	561.6	697.6	845.4
металлургическое производство и производство готовых металлических изделий	118.1	47.9	49.1	62.6	221.7
производство машин и оборудования	799.2	771.4	618.4	542.5	592.9
производство электрооборудования, электронного и оптического оборудования	2914.4	2316.2	2574.0	2674.4	3102.7
производство транспортных средств и оборудования	449.6	357.5	619.8	739.6	893.8
Производство и распределение электроэнергии, газа и воды	34246.9	38361.9	38181.4	46573.1	39817.6
Строительство	4917.0	4947.9	5890.6	8261.7	7956.0
Оптовая и розничная торговля; ремонт автотранспортных средств, мотоциклов, бытовых изделий и предметов личного пользования	21841.3	34925.4	5148.1	5305.4	6058.6
в том числе:					
торговля автотранспортными средствами и мотоциклами, их техническое обслуживание и ремонт	368.7	1548.9	2670.4	2174.7	2575.0
оптовая торговля, включая торговлю через агентов, кроме торговли автотранспортными средствами и мотоциклами	21348.9	32561.4	1138.3	1447.6	1462.7
розничная торговля, кроме торговли автотранспортными средствами и мотоциклами, ремонт бытовых изделий и предметов личного пользования	123.7	815.1	1339.4	1683.1	2020.9
Гостиницы и рестораны	44.7	58.9	67.8	80.4	67.5
Транспорт и связь	8492.0	9228.6	51028.5	52823.6	66846.3
из него связь	3310.1	3967.4	5373.1	6029.5	6905.5
Финансовая деятельность	1143.8	1596.5	2258.5	3109.9	3744.6
Операции с недвижимым имуществом, аренда и предоставление услуг	3346.0	3187.6	2160.0	2305.3	2397.5
Государственное управление и обеспечение военной безопасности; обязательное социальное обеспечение	1.4	1040.7	-	-	-
Образование	1.9	1.8	-	-	-
Здравоохранение и предоставление социальных услуг	41.6	50.2	46.9	45.9	43.5
Предоставление прочих коммунальных, социальных и персональных услуг	643.1	294.4	269.4	230.4	246.2

**СТЕПЕНЬ ИЗНОСА ОСНОВНЫХ ФОНДОВ
КРУПНЫХ И СРЕДНИХ КОММЕРЧЕСКИХ ОРГАНИЗАЦИЙ**
(на конец года; в процентах)

	2004	2005	2006	2007	2008
Всего	47.7	48.9	48.6	48.7	47.8
в том числе организации с основным видом деятельности:					
Сельское хозяйство, охота и лесное хозяйство	42.7	37.7	31.6	28.8	31.3
Рыболовство, рыбоводство	39.5	41.3	43.3	44.4	39.4
Добыча полезных ископаемых	55.1	54.8	56.8	52.6	52.8
в том числе:					
добыча полезных ископаемых, кроме топливно- энергетических	55.1	54.8	56.8	52.6	52.8
Обрабатывающие производства	43.7	41.8	38.4	34.9	36.7
из них:					
производство пищевых продуктов, включая напитки, и табака	38.6	36.2	34.5	33.0	35.7
текстильное и швейное производство	54.5	47.2	44.3	46.2	48.3
производство кожи, изделий из кожи и производство обуви	20.2	14.2	18.4	14.1	15.2
обработка древесины и производство изделий из дерева	41.6	44.1	41.4	39.6	43.0
целлюлозно-бумажное производство; издательская и полиграфическая деятельность	57.4	57.1	65.6	65.6	66.5
химическое производство	55.0	52.1	23.8	31.9	35.1
производство резиновых и пластмассовых изделий	55.4	59.4	60.1	28.7	33.5
производство прочих неметаллических минеральных продуктов	46.6	39.1	40.5	40.4	41.7
металлургическое производство и производство готовых металлических изделий	56.9	33.8	38.5	35.6	20.2
производство машин и оборудования	33.4	32.4	33.3	39.5	34.7
производство электрооборудования, электронного и оптического оборудования	43.7	41.7	41.1	41.8	41.9
производство транспортных средств и оборудования	34.3	25.5	30.2	31.4	34.8
Производство и распределение электроэнергии, газа и воды	51.0	50.1	48.7	52.9	38.0
Строительство	13.5	15.0	17.8	21.3	26.3
Оптовая и розничная торговля; ремонт автотранспортных средств, мотоциклов, бытовых изделий и предметов личного пользования	62.9	63.7	16.6	20.6	21.5
в том числе:					
торговля автотранспортными средствами и мотоциклами, их техническое обслуживание и ремонт	16.4	9.4	12.1	11.1	13.1
оптовая торговля, включая торговлю через агентов, кроме торговли автотранспортными средствами и мотоциклами	63.9	67.6	29.6	34.4	26.4
розничная торговля, кроме торговли автотранспортными средствами и мотоциклами, ремонт бытовых изделий и предметов личного пользования	23.9	13.1	14.6	20.8	28.5
Гостиницы и рестораны	46.8	36.1	34.0	35.9	40.2
Транспорт и связь	38.2	40.0	62.9	63.6	66.6
из него связь	22.8	37.8	36.2	33.4	39.3
Финансовая деятельность	15.3	28.9	22.4	20.6	22.4
Операции с недвижимым имуществом, аренда и предоставление услуг	23.7	31.1	37.4	36.3	34.2
Государственное управление и обеспечение военной безопасности; обязательное социальное обеспечение	22.8	13.9	-	-	-
Образование	17.5	26.0	-	-	-
Здравоохранение и предоставление социальных услуг	43.2	37.1	47.7	44.3	44.3
Предоставление прочих коммунальных, социальных и персональных услуг	41.5	35.8	38.1	38.0	44.0

**СОСТОЯНИЕ ОТДЕЛЬНЫХ ВИДОВ ОСНОВНЫХ ФОНДОВ
КРУПНЫХ И СРЕДНИХ КОММЕРЧЕСКИХ ОРГАНИЗАЦИЙ**
(на конец года; в процентах)

	Степень износа					Удельный вес полностью изношенных основных фондов				
	2004	2005	2006	2007	2008	2004	2005	2006	2007	2008
Все основные фонды	47.7	48.9	48.6	48.7	47.8	15.5	15.6	14.6	14.2	11.5
из них:										
здания	32.6	28.4	25.4	23.6	22.8	4.6	3.8	3.9	3.0	3.4
сооружения	52.6	55.4	56.7	56.8	57.7	12.3	10.8	10.3	9.8	7.4
машины и оборудование	55.2	54.7	52.2	53.0	49.0	28.3	29.2	25.4	24.0	19.4
транспортные средства	44.8	46.3	46.6	47.1	50.4	17.7	16.4	15.7	14.4	13.9
в том числе организации с основным видом деятельности:										
Сельское хозяйство, охота и лесное хозяйство	42.7	37.7	31.6	28.8	31.3	14.0	11.7	8.3	6.0	4.8
из них:										
здания	43.8	40.8	38.7	31.8	31.4	8.6	7.2	6.7	5.6	4.8
сооружения	55.6	52.8	50.4	46.2	42.4	19.4	20.2	19.7	18.0	15.9
машины и оборудование	39.6	32.4	26.3	26.6	31.0	20.5	13.3	7.1	4.4	3.4
транспортные средства	41.1	40.0	35.2	33.4	46.2	21.4	18.4	10.7	8.1	10.4
Добыча полезных ископаемых	55.1	54.8	56.8	52.6	52.8	21.2	22.1	24.4	22.1	21.6
из них:										
здания	37.7	37.4	38.9	31.6	28.7	0.1	0.2	0.2	0.2	0.1
сооружения	53.0	52.6	53.4	51.2	49.5	14.4	13.6	15.7	16.6	15.6
машины и оборудование	65.2	62.0	64.1	57.8	60.3	36.3	36.9	38.1	32.3	30.9
транспортные средства	55.9	61.3	64.4	70.9	76.4	21.2	24.0	30.5	32.6	39.8
Обрабатывающие производства	43.7	41.8	38.4	34.9	36.7	18.6	17.2	14.6	12.0	9.7
из них:										
здания	33.3	30.6	29.7	25.6	24.3	4.5	3.3	3.1	2.9	3.3
сооружения	45.5	43.2	41.1	40.5	43.3	17.5	14.8	13.6	8.7	10.2
машины и оборудование	51.1	48.0	41.8	37.7	40.6	29.0	26.1	20.3	16.0	12.1
транспортные средства	43.8	45.4	43.6	42.7	45.6	17.3	17.8	15.7	15.0	12.2
Строительство	13.5	15.0	17.8	21.3	26.3	2.9	2.1	2.0	1.8	2.5
из них:										
здания	26.0	34.3	36.7	30.2	33.2	4.2	3.8	4.5	4.5	10.1
сооружения	5.9	10.1	13.5	18.1	22.8	0.4	0.2	0.2	0.2	0.5
машины и оборудование	45.0	49.2	41.2	35.2	45.2	15.7	22.2	16.5	10.4	12.7
транспортные средства	38.8	42.5	41.6	35.5	37.1	12.3	9.0	8.9	5.9	7.4
Оптовая и розничная торговля; ремонт автотранспортных средств, мотоциклов, бытовых изделий и предметов личного пользования	62.9	63.7	16.6	20.6	21.5	15.3	16.9	1.6	2.6	1.9
из них:										
здания	37.7	21.0	5.4	8.2	10.0	17.4	11.9	0.4	0.5	0.3
сооружения	60.9	63.9	18.3	21.4	17.7	5.5	6.7	1.4	1.7	1.1
машины и оборудование	80.9	75.9	23.9	41.3	41.7	65.6	62.1	2.0	6.1	5.0
транспортные средства	38.2	39.7	30.5	30.9	36.1	9.3	10.1	6.4	6.8	4.8
Транспорт и связь	38.2	40.0	62.9	63.6	66.6	8.6	12.3	16.7	16.0	16.3
из них:										
здания	42.6	20.8	32.5	30.2	35.3	4.1	5.0	17.0	15.3	18.9
сооружения	38.2	48.2	63.4	65.1	67.2	6.5	8.4	6.7	6.5	6.5
машины и оборудование	33.8	42.1	72.0	70.4	75.6	11.8	20.2	53.7	51.0	54.8
транспортные средства	38.2	38.9	43.6	45.0	49.3	14.3	10.9	11.7	10.2	9.4

МЕТОДОЛОГИЧЕСКИЕ ПОЯСНЕНИЯ

Расчеты валового регионального продукта (ВРП) по системе национальных счетов (СНС) основаны на методологических положениях, разработанных совместно ООН, МВФ, Всемирным банком, ОЭСР и Евростатом, построенных с учетом специфики организаций и функционирования экономики, находящейся на переходном этапе к рыночным отношениям.

Каждой стадии воспроизводства соответствует специальный счет или группа счетов.

Стадия производства характеризуется показателями валового выпуска, промежуточного потребления и валовой добавленной стоимости.

Выпуск товаров и услуг представляет собой суммарную стоимость товаров и услуг, являющихся результатом производственной деятельности единиц-резидентов экономики в отчетном периоде.

Реализованные товары и услуги включаются в выпуск по фактической рыночной стоимости, нереализованная готовая продукция - по средним рыночным ценам.

Нерыночные услуги в большинстве видов экономической деятельности оцениваются в размере фактических текущих затрат на оказание этих услуг и потребления основного капитала. К текущим затратам относятся: оплата труда, материальные затраты, оплата услуг.

Промежуточное потребление состоит из стоимости товаров и услуг, которые трансформируются или полностью потребляются в отчетном периоде в процессе производства. Потребление основного капитала не входит в состав промежуточного потребления.

Валовая добавленная стоимость исчисляется как разность между выпуском товаров и услуг и промежуточным потреблением. Термин «валовая» означает, что показатель включает потребленную стоимость основного капитала.

Валовой региональный продукт (ВРП) - обобщающий показатель экономической деятельности региона, характеризующий процесс производства товаров и услуг для конечного использования. ВРП рассчитывается в текущих основных ценах (номинальный объем ВРП) и в постоянных ценах (реальный объем ВРП).

Публикация данных о ВРП ранее осуществля-

лась в рыночных ценах. В настоящее время ВРП публикуется в основных ценах.

Оценка ВРП в основных ценах отличается от оценки в рыночных ценах на величину чистых (за вычетом субсидий на продукты) налогов на продукты. ВРП в основных ценах представляет собой сумму добавленных стоимостей в основных ценах по видам экономической деятельности. Основная цена - цена, получаемая производителем за единицу товара или услуги, без налогов на продукты, но включая субсидии на продукты.

Конечное потребление складывается из расходов на конечное потребление домашних хозяйств, расходов государственного управления на индивидуальные товары и услуги и на коллективные услуги, расходов на конечное потребление некоммерческих организаций, обслуживающих домашние хозяйства. Такая группировка показывает, кто финансирует расходы на конечное потребление.

Расходы на конечное потребление домашних хозяйств включают расходы домашних хозяйств на приобретение потребительских товаров и услуг во всех торговых предприятиях, на городских рынках и через неорганизованную (уличную) торговлю, предприятиях бытового и жилищно-коммунального обслуживания, пассажирского транспорта, связи, гостиницах, учреждениях культуры, здравоохранения, образования, а также стоимость товаров и услуг, потребленных в натуральной форме - произведенных для себя (сельскохозяйственная продукция личных подсобных хозяйств, условно исчисленные услуги по проживанию в собственном жилище) и полученных в качестве оплаты труда и гуманитарной помощи.

Счет производства отражает операции, относящиеся непосредственно к процессу производства. В этом счете определяется добавленная стоимость, составляющая основу исчисления валового регионального продукта.

К **основным фондам** относятся здания, сооружения, машины и оборудование (рабочие, силовые и информационные), транспортные средства, инструмент, рабочий и продуктивный скот и другие виды основных фондов.

В составе основных фондов учтены основные фонды предприятий и организаций всех форм собственности.

предприятия и организации

<i>Общая характеристика предприятий и организаций</i>	162
<i>Малое предпринимательство</i>	166
<i>Методологические пояснения</i>	172

В разделе приводятся данные из Статистического регистра хозяйствующих субъектов (Статрегистра Росстата) о предприятиях и организациях области, полученные на основе сведений о государственной регистрации, предоставляемых территориальными органами ФНС России из Единого государственного реестра юридических лиц, а также с использованием сведений о государственной регистрации юридических лиц, поступивших в органы государственной статистики до вступления в действие Федерального закона «О государственной регистрации юридических лиц и индивидуальных предпринимателей». Из 22.1 тыс. организаций, учтенных в Статрегистре, 20.7 тыс. составляют юридические лица, прошедшие по данным налоговых органов процедуру обязательной регистрации (перерегистрации).

Здесь также представлена характеристика состояния малого предпринимательства.

ОБЩАЯ ХАРАКТЕРИСТИКА ПРЕДПРИЯТИЙ И ОРГАНИЗАЦИЙ

ЧИСЛО ПРЕДПРИЯТИЙ И ОРГАНИЗАЦИЙ ПО ФОРМАМ СОБСТВЕННОСТИ

(на 1 января)

	2003	2004	2005	2006	2007	2008	2009
Число предприятий и организаций							
Всего	21754	23330	24643	25737	24371	23923	22136
в том числе по формам собственности:							
государственная	2503	2561	2629	2619	1824	1467	1222
муниципальная	3206	3228	3353	3406	4094	4564	3833
общественных и религиозных организаций (объединений)	2650	2858	3072	3050	2984	1969	1613
частная	12278	13550	14413	15483	14476	15022	14701
прочие	1117	1133	1176	1179	993	901	767
В процентах к итогу							
Всего	100	100	100	100	100	100	100
в том числе по формам собственности:							
государственная	11.5	11.0	10.7	10.2	7.5	6.1	5.5
муниципальная	14.7	13.8	13.6	13.2	16.8	19.1	17.3
общественных и религиозных организаций (объединений)	12.2	12.2	12.5	11.9	12.2	8.2	7.3
частная	56.4	58.1	58.5	60.1	59.4	62.8	66.4
прочие	5.1	4.9	4.8	4.6	4.1	3.8	3.5

**Распределение предприятий (организаций)
по формам собственности на 1 января 2009 г.**

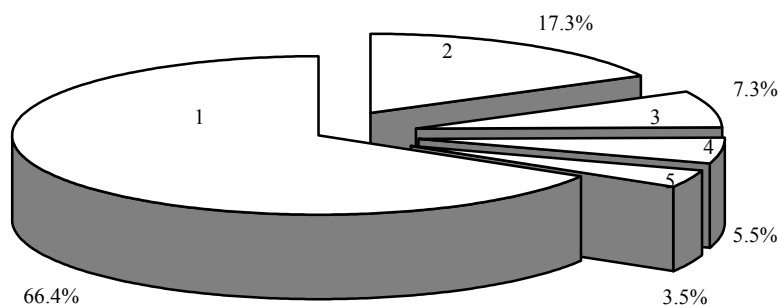

- 1 - частная собственность
- 2 - муниципальная собственность
- 3 - собственность общественных и религиозных организаций (объединений)
- 4 - государственная собственность
- 5 - прочие формы собственности

**РАСПРЕДЕЛЕНИЕ ПРЕДПРИЯТИЙ И ОРГАНИЗАЦИЙ
ПО ОРГАНИЗАЦИОННО-ПРАВОВЫМ ФОРМАМ**
(на 1 января)

	2003	2004	2005	2006	2007	2008	2009
Число предприятий и организаций	21754	23330	24643	25737	24371	23923	22136
в том числе:							
Коммерческие предприятия и организации							
Унитарные предприятия	530	520	506	491	471	439	372
Предприятия общественных и религиозных организаций ¹⁾	33	33	33	32	1	1	1
Предприятия потребительской кооперации ¹⁾	21	20	20	20	1	1	1
Индивидуальные частные предприятия ¹⁾	676	669	662	661	37	31	30
Открытые акционерные общества	608	617	606	595	545	486	387
Товарищества с ограниченной ответственностью ¹⁾	1725	1683	1643	1622	58	46	43
Смешанные товарищества ¹⁾	7	7	7	7	-	-	-
Полные товарищества	43	42	42	42	42	26	2
Производственные кооперативы	632	640	649	642	561	474	335
Крестьянские (фермерские) хозяйства - КФХ	1283	1239	1099	1039	949	559	481
Колхозы, совхозы, межхозяйственные предприятия (организации) ¹⁾	35	31	30	26	23	19	15
Арендные предприятия ¹⁾	8	9	9	8	1	1	1
Товарищества на вере	6	5	4	2	2	2	1
Общества с ограниченной ответственностью	6049	7180	8181	9361	10638	11702	11826
Общества с дополнительной ответственностью	-	-	-	-	-	1	1
Закрытые акционерные общества	804	865	902	913	856	799	588
Дочерние унитарные предприятия	35	32	33	29	28	-	-
Другие предприятия ¹⁾	120	118	116	115	5	4	3
Некоммерческие предприятия и организации							
Садоводческие, огороднические или дачные некоммерческие товарищества	53	88	106	111	113	118	120
Объединения КФХ	23	23	23	23	17	11	5
Органы общественной самодеятельности	7	8	11	12	12	7	6
Учреждения	4188	4273	4426	4506	3703	3749	3876
Общественные и религиозные организации	2282	2491	2693	2670	2650	1688	1434
Потребительские кооперативы	544	527	518	535	563	553	532
Фонды	95	106	120	129	131	94	78
Ассоциации и союзы	16	21	24	27	26	20	18
Товарищества собственников жилья	52	71	88	107	140	154	265
Некоммерческие партнерства	29	39	54	65	83	78	86
Автономные некоммерческие организации	37	41	45	58	90	92	111
Прочие некоммерческие организации	26	38	54	54	54	46	42
Филиалы, представительства и иные неюридические лица	1787	1894	1939	1835	2571	2722	1476

¹⁾ Коды КОПФ подлежат замене после приведения юридическим лицом своей организационно-правовой формы в соответствие с нормами действующего гражданского законодательства.

**ЧИСЛО ПРЕДПРИЯТИЙ И ОРГАНИЗАЦИЙ
ПО ВИДАМ ЭКОНОМИЧЕСКОЙ ДЕЯТЕЛЬНОСТИ ¹⁾**
(на 1 января)

	2004	2005	2006	2007	2008	2009	2009 в % к итогу
Всего	23330	24643	25737	24371	23923	22136	100
в том числе организации с основным видом экономической деятельности:							
Сельское хозяйство, охота и лесное хозяйство	2655	2493	2545	2480	2082	1864	8.4
Рыболовство, рыбоводство	32	33	36	42	37	40	0.2
Добыча полезных ископаемых	10	14	14	19	19	26	0.1
в том числе:							
добыча топливно-энергетических полезных ископаемых	2	1	1	3	3	2	0.0
добыча полезных ископаемых, кроме топливно-энергетических	8	13	13	16	16	24	0.1
Обрабатывающие производства	1941	2026	2135	1817	1891	1725	7.8
из них:							
производство пищевых продуктов, включая напитки, и табака	401	433	459	404	409	361	1.6
текстильное и швейное производство	226	232	235	146	155	132	0.6
производство кожи, изделий из кожи и производство обуви	60	59	59	39	39	33	0.1
обработка древесины и производство изделий из дерева	82	95	99	93	99	102	0.5
целлюлозно-бумажное производство; издательская и полиграфическая деятельность	199	211	232	231	239	236	1.1
химическое производство	41	39	39	43	43	34	0.2
производство резиновых и пластмассовых изделий	47	52	68	66	81	78	0.4
производство прочих неметаллических минеральных продуктов	127	126	130	99	104	105	0.5
металлургическое производство и производство готовых металлических изделий	82	89	107	97	107	112	0.5
производство машин и оборудования	412	397	400	324	308	248	1.1
производство электрооборудования, электронного и оптического оборудования	85	96	98	93	99	96	0.4
производство транспортных средств и оборудования	18	25	26	25	31	25	0.1

	Продолжение						
	2004	2005	2006	2007	2008	2009	2009 в % к итогу
Производство и распределение электроэнергии, газа и воды	122	141	160	228	250	251	1.1
Строительство	1206	1403	1580	1507	1707	1829	8.3
Оптовая и розничная торговля, ремонт автотранспортных средств, мотоциклов, бытовых изделий и предметов личного пользования	6541	6824	7127	6162	6441	5759	26.0
в том числе							
торговля автотранспортными средствами и мотоциклами, их техническое обслуживание и ремонт	191	242	280	315	355	398	1.8
оптовая торговля, включая торговлю через агентов, кроме торговли автотранспортными средствами и мотоциклами	4746	4963	5175	4155	4317	3768	17.0
розничная торговля, кроме торговли автотранспортными средствами и мотоциклами, ремонт бытовых изделий и предметов личного пользования	1604	1619	1672	1692	1769	1593	7.2
Гостиницы и рестораны	217	216	241	268	278	263	1.2
Транспорт и связь	655	739	803	871	909	940	4.2
из него связь	132	143	152	157	162	166	0.7
Финансовая деятельность	334	356	371	390	394	352	1.6
Операции с недвижимым имуществом, аренда и предоставление услуг	1684	2051	2328	2351	2513	2688	12.1
Государственное управление и обеспечение военной безопасности; обязательное социальное обеспечение	1123	1142	1160	1159	1239	1186	5.4
Образование	1592	1625	1635	1565	1579	1558	7.0
Здравоохранение и предоставление социальных услуг	1043	1043	1043	1013	1032	420	1.9
Предоставление прочих коммунальных, социальных и персональных услуг	4174	4511	4535	4480	3542	3202	14.5
Конкретные виды экономической деятельности не установлены	1	26	24	19	10	33	0.1

¹⁾ Распределение предприятий и организаций по видам экономической деятельности осуществляется по виду деятельности, заявленному юридическим лицом основным при государственной регистрации.

МАЛОЕ ПРЕДПРИНИМАТЕЛЬСТВО¹⁾
ЧИСЛО МАЛЫХ ПРЕДПРИЯТИЙ ПО ВИДАМ ЭКОНОМИЧЕСКОЙ ДЕЯТЕЛЬНОСТИ
 на конец года (единиц)

	2005	2006	2007	2008	2008 в % к итогу
Всего	4288	4044	4916	7625	100.0
из них по видам экономической деятельности:					
сельское хозяйство, охота и лесное хозяйство	347	396	367	630	8.3
рыболовство, рыбоводство	17	17	16	22	0.3
добыча полезных ископаемых	3	-	5	9	0.1
обрабатывающие производства	588	527	578	885	11.6
производство и распределение электроэнергии, газа и воды	13	12	25	45	0.6
строительство	577	531	654	1076	14.1
оптовая и розничная торговля, ремонт автотранспортных средств, мотоциклов, бытовых изделий и предметов личного пользования	1865	1657	2038	2895	38.0
гостиницы и рестораны	37	57	137	152	2.0
транспорт и связь	169	148	221	339	4.4
финансовая деятельность	39	36	44	71	0.9
операции с недвижимым имуществом, аренда и предоставление услуг	494	518	663	1210	15.9
государственное управление и обеспечение военной безопасности;					
обязательное социальное обеспечение	-	1	-	-	-
образование	7	7	10	17	0.2
здравоохранение и предоставление социальных услуг	53	55	59	108	1.4
предоставление прочих коммунальных, социальных и персональных услуг	79	82	99	166	2.2

¹⁾ 2008 г. – включая микропредприятия (без сельскохозяйственных).

ОБОРОТ МАЛЫХ ПРЕДПРИЯТИЙ
(миллионов рублей)

	2005	2006	2007	2008	2008 в % к итогу
Всего	27925.2	36781.0	46219.9	79557.6	100.0
из них по видам экономической деятельности:					
сельское хозяйство, охота и лесное хозяйство	496.4	601.2	1714.1	2008.2	2.5
рыболовство, рыбоводство	16.3	13.5	10.0	23.2	0.0
добыча полезных ископаемых	-	-	-	0.4	0.0
обрабатывающие производства	2765.1	4069.3	6021.0	7108.1	9.0
производство и распределение электроэнергии, газа и воды	1477.1	2161.7	4509.9	3492.8	4.4
строительство	2008.1	4139.1	4035.2	13396.2	16.8
оптовая и розничная торговля, ремонт автотранспортных средств, мотоциклов, бытовых изделий и предметов личного пользования	19398.2	21313.1	26070.3	44885.3	56.4
гостиницы и рестораны	56.5	66.9	483.9	442.8	0.6
транспорт и связь	444.0	586.2	885.3	2127.8	2.7
финансовая деятельность	-	-	-	96.6	0.1
операции с недвижимым имуществом, аренда и предоставление услуг	1169.8	3672.7	2156.7	5439.2	6.8
государственное управление и обеспечение военной безопасности; обязательное социальное обеспечение	-	-	-	-	-
образование	4.1	2.3	7.1	22.3	0.0
здравоохранение и предоставление социальных услуг	29.9	26.9	244.8	152.8	0.2
предоставление прочих коммунальных, социальных и персональных услуг	59.7	128.1	81.6	361.9	0.5

**ОТГРУЖЕНО ТОВАРОВ СОБСТВЕННОГО ПРОИЗВОДСТВА,
ВЫПОЛНЕНО РАБОТ И УСЛУГ СОБСТВЕННЫМИ СИЛАМИ**
(миллионов рублей)

	2005	2006	2007	2008	2008 в % к итогу
Всего	8576.1	13962.7	15358.6	38907.6	100.0
из них по видам экономической деятельности:					
сельское хозяйство, охота и лесное хозяйство	469.9	406.5	1511.8	1961.4	5.0
рыболовство, рыбоводство	16.3	13.4	10.0	22.0	0.1
добыча полезных ископаемых	-	-	-	0.4	0.0
обрабатывающие производства	2414.9	3084.0	4149.7	5049.5	13.0
производство и распределение электроэнергии, газа и воды	1476.7	34.6	521.0	705.6	1.8
строительство	1579.3	3845.9	3698.8	11351.3	29.2
оптовая и розничная торговля, ремонт автотранспортных средств, мотоциклов, бытовых изделий и предметов личного пользования	989.0	2433.9	2068.2	12643.9	32.5
гостиницы и рестораны	40.8	40.2	441.8	387.3	1.0
транспорт и связь	394.3	526.0	807.5	1877.1	4.8
финансовая деятельность	-	-	-	96.6	0.2
операции с недвижимым имуществом, аренда и предоставление услуг	1105.9	3420.9	1817.3	4306.9	11.1
государственное управление и обеспечение военной безопасности; обязательное социальное обеспечение	-	-	-	-	-
образование	4.1	2.3	6.1	22.3	0.1
здравоохранение и предоставление социальных услуг	29.9	26.9	244.8	152.8	0.4
предоставление прочих коммунальных, социальных и персональных услуг	55.0	128.1	81.6	330.5	0.8

**СРЕДНЯЯ ЧИСЛЕННОСТЬ РАБОТАВШИХ НА МАЛЫХ
ПРЕДПРИЯТИЯХ ПО ВИДАМ ЭКОНОМИЧЕСКОЙ ДЕЯТЕЛЬНОСТИ**
(человек)

	2005	2006	2007	2008	2008 в % к итогу
Всего	38537	36544	49485	78577	100.0
из них по видам экономической деятельности:					
сельское хозяйство, охота и лесное хозяйство	2769	2695	3992	5833	7.4
рыболовство, рыбоводство	199	128	117	109	0.1
добыча полезных ископаемых	-	-	-	2	0.0
обрабатывающие производства	9400	8869	11751	12541	16.0
производство и распределение электроэнергии, газа и воды	224	95	700	751	1.0
строительство	6936	6513	7916	11639	14.8
оптовая и розничная торговля, ремонт автотранспортных средств, мотоциклов, бытовых изделий и предметов личного пользования	11383	11083	14260	28765	36.6
гостиницы и рестораны	377	324	1981	1212	1.5
транспорт и связь	2772	1733	3377	2913	3.7
финансовая деятельность	19	120	156	367	0.5
операции с недвижимым имуществом, аренда и предоставление услуг	3325	4099	3533	12182	15.5
государственное управление и обеспечение военной безопасности; обязательное социальное обеспечение	-	-	-	-	-
образование	41	21	42	84	0.1
здравоохранение и предоставление социальных услуг	366	214	557	552	0.7
предоставление прочих коммунальных, социальных и персональных услуг	726	650	1103	1627	2.1

ИНВЕСТИЦИИ В ОСНОВНОЙ КАПИТАЛ МАЛЫХ ПРЕДПРИЯТИЙ
(миллионов рублей)

	2005	2006	2007	2008	2008 в % к итогу
Всего	633.3	879.7	1252.0	2304.7	100.0
из них по видам экономической деятельности:					
сельское хозяйство, охота и лесное хозяйство	13.7	6.7	381.6	789.9	34.3
рыболовство, рыбоводство	0.0	-	1.0	-	-
добыча полезных ископаемых	-	-	-	-	-
обрабатывающие производства	65.8	49.7	97.6	62.0	2.7
производство и распределение электроэнергии, газа и воды	0.3	0.8	10.6	7.2	0.3
строительство	17.1	15.4	44.3	189.0	8.2
оптовая и розничная торговля, ремонт автотранспортных средств, мотоциклов, бытовых изделий и предметов личного пользования	104.0	26.5	50.6	230.0	10.0
гостиницы и рестораны	-	-	-	0.6	0.0
транспорт и связь	9.1	9.7	12.6	36.9	1.6
финансовая деятельность	-	-	-	-	-
операции с недвижимым имуществом, аренда и предоставление услуг	422.8	770.8	653.0	980.6	42.5
государственное управление и обеспечение военной безопасности; обязательное социальное обеспечение	-	-	-	-	-
образование	-	-	-	-	-
здравоохранение и предоставление социальных услуг	-	-	-	7.4	0.3
предоставление прочих коммунальных, социальных и персональных услуг	0.5	0.1	0.7	1.1	0.1

ВЫРУЧКА МАЛЫХ ПРЕДПРИЯТИЙ
(миллионов рублей)

	2005	2006	2007	2008	2008 в % к итогу
Всего	27943.4	36753.7	46142.3	78985.4	100.0
из них по видам экономической деятельности:					
сельское хозяйство, охота и лесное хозяйство	496.4	600.1	1793.3	1998.8	3.9
рыболовство, рыбоводство	16.3	13.5	11.1	23.2	0.0
добыча полезных ископаемых	-	-	-	0.4	-
обрабатывающие производства	2791.5	3998.7	5832.8	7094.4	12.6
производство и распределение электроэнергии, газа и воды	1475.9	2160.4	4553.2	3492.9	9.9
строительство	1980.3	4130.2	4007.9	13284.5	8.7
оптовая и розничная торговля, ремонт автотранспортных средств, мотоциклов, бытовых изделий и предметов личного пользования	19398.2	21324.4	26066.9	44415.3	56.5
гостиницы и рестораны	56.6	66.7	483.9	434.8	1.0
транспорт и связь	467.2	623.7	898.9	2137.0	2.0
финансовая деятельность	-	-	-	96.6	-
операции с недвижимым имуществом, аренда и предоставление услуг	1167.3	3678.7	2161.5	5473.3	4.7
государственное управление и обеспечение военной безопасности; обязательное социальное обеспечение	-	-	-	-	-
образование	4.1	2.3	7.2	22.3	0.0
здравоохранение и предоставление социальных услуг	29.9	26.9	244.8	152.8	0.5
предоставление прочих коммунальных, социальных и персональных услуг	59.7	128.1	80.8	359.1	0.2

МЕТОДОЛОГИЧЕСКИЕ ПОЯСНЕНИЯ

Статистический регистр хозяйствующих субъектов (Статрегистр Росстата) – информационная система статистического учета и идентификации субъектов хозяйственной деятельности, формируемая органами государственной статистики с использованием общероссийских классификаторов технико-экономической и социальной информации, включающая данные из административных источников (сведения о государственной регистрации, об учете государственного имущества и другие) и необходимую информацию для организации государственных статистических наблюдений.

Государственной собственностью является имущество, принадлежащее на праве собственности Российской Федерации (федеральная собственность) и субъектам Российской Федерации.

Земля и другие природные ресурсы, не находящиеся в собственности граждан, юридических лиц, либо муниципальных образований, являются государственной собственностью.

Частной формой собственности является любое имущество граждан и юридических лиц, за исключением отдельных видов имущества, которое в соответствии с законом не может им принадлежать.

Граждане и юридические лица являются собственниками имущества, переданного им в качестве вкладов (взносов) их учредителями (участниками, членами), а также имущества, приобретенного ими по иным основаниям.

Собственностью общественного объединения (организации) является имущество, необходимое для материального обеспечения их деятельности, указанной в уставе, кроме имущества, которое не может находиться в собственности общественного объединения.

В соответствии с Федеральным законом от 24.07.2007 № 209-ФЗ «О развитии малого и среднего предпринимательства в Российской Федерации» к субъектам малого и среднего предпринимательства относятся внесенные в единый государственный реестр юридических лиц потребительские кооперативы и коммерче-

ские организации (за исключением государственных и муниципальных унитарных предприятий), а также физические лица, внесенные в единый государственный реестр индивидуальных предпринимателей и осуществляющие предпринимательскую деятельность без образования юридического лица (далее - индивидуальные предприниматели), крестьянские (фермерские) хозяйства, соответствующие следующим условиям:

1) для юридических лиц - суммарная доля участия Российской Федерации, субъектов Российской Федерации, муниципальных образований, иностранных юридических лиц, иностранных граждан, общественных и религиозных организаций (объединений), благотворительных и иных фондов в уставном (складочном) капитале (паевом фонде) указанных юридических лиц не должна превышать двадцать пять процентов (за исключением активов акционерных инвестиционных фондов и закрытых паевых инвестиционных фондов), доля участия, принадлежащая одному или нескольким юридическим лицам, не являющимся субъектами малого и среднего предпринимательства, не должна превышать двадцать пять процентов;

2) средняя численность работников за предшествующий календарный год не должна превышать следующие предельные значения средней численности работников для каждой категории субъектов малого и среднего предпринимательства:

а) от ста одного до двухсот пятидесяти человек включительно для средних предприятий;

б) до ста человек включительно для малых предприятий; среди малых предприятий выделяются микропредприятия - до пятнадцати человек;

3) выручка от реализации товаров (работ, услуг) без учета налога на добавленную стоимость или балансовая стоимость активов (остаточная стоимость основных средств и нематериальных активов) за предшествующий календарный год не должна превышать предельные значения, установленные Правительством Российской Федерации для каждой категории субъектов малого и среднего предпринимательства.

добыча полезных ископаемых, обрабатывающие производства, производство и распределение электроэнергии, газа и воды

<i>Основные показатели работы добывающих, обрабатывающих производств, производства и распределения электроэнергии, газа и воды</i>	174
<i>Производство продукции</i>	179
<i>Методологические пояснения</i>	184

**ОСНОВНЫЕ ПОКАЗАТЕЛИ РАБОТЫ ДОБЫВАЮЩИХ, ОБРАБАТЫВАЮЩИХ
ПРОИЗВОДСТВ, ПРОИЗВОДСТВА И РАСПРЕДЕЛЕНИЯ ЭЛЕКТРОЭНЕРГИИ,
ГАЗА И ВОДЫ**

**ИНДЕКСЫ ПРОИЗВОДСТВА ПО ВИДАМ
ЭКОНОМИЧЕСКОЙ ДЕЯТЕЛЬНОСТИ**
(в процентах к предыдущему году)

	2002	2003	2004	2005	2006	2007	2008
Добыча полезных ископаемых	111.4	122.6	106.4	91.7	116.8	98.7	90.9
в том числе:							
добыча топливно-энергетических полезных ископаемых	81.8	88.9	50.0	75.0	66.7	50.0	-
добыча полезных ископаемых, кроме топливно-энергетических	111.4	122.6	106.4	91.7	116.8	98.7	90.9
Обрабатывающие производства	92.3	117.5	103.9	106.3	113.7	120.0	104.7
из них:							
производство пищевых продуктов, включая напитки, и табака	101.8	129.3	92.0	106.2	116.4	106.0	98.2
текстильное и швейное производство	76.5	100.1	80.2	115.7	102.2	115.6	106.0
производство кожи, изделий из кожи и производство обуви	70.4	121.2	106.6	105.6	3.6р.	112.8	76.3
обработка древесины и производство изделий из дерева	102.6	118.6	101.8	111.3	109.1	103.2	110.5
целлюлозно-бумажное производство;							
издательская и полиграфическая деятельность	121.9	131.4	116.1	107.3	111.2	88.8	97.0
химическое производство	96.7	161.6	100.9	109.3	108.5	124.3	2.1р.
производство резиновых и пластмассовых изделий	73.1	104.0	120.6	98.0	92.1	119.7	103.5
производство прочих неметаллических минеральных продуктов	108.7	103.6	125.3	109.1	85.5	140.6	92.0
металлургическое производство и производство готовых металлических изделий	-	-	126.5	66.4	148.2	107.1	155.0
производство машин и оборудования	117.4	82.3	97.1	101.7	110.4	107.6	115.6
производство электрооборудования, электронного и оптического оборудования	70.9	118.1	109.1	100.9	120.2	121.1	86.4
производство транспортных средств и оборудования	62.6	105.6	89.8	104.2	174.5	121.0	108.1
прочие производства	84.6	115.8	72.9	3.9р.	125.4	2.2р.	157.5
Производство и распределение электроэнергии, газа и воды	109.5	118.9	105.1	110.9	90.6	112.4	84.4

ЧИСЛО ОРГАНИЗАЦИЙ ПО ВИДАМ ЭКОНОМИЧЕСКОЙ ДЕЯТЕЛЬНОСТИ
на конец года¹⁾

	2005	2006	2007	2008
Добыча полезных ископаемых	12	11	15	17
в том числе:				
добыча топливно-энергетических полезных ископаемых	2	2	2	2
добыча полезных ископаемых, кроме топливно-энергетических	10	9	13	15
Обрабатывающие производства	1714	1669	1638	1757
из них:				
производство пищевых продуктов, включая напитки, и табака	605	574	532	496
текстильное и швейное производство	154	154	134	138
производство кожи, изделий из кожи и производство обуви	15	15	10	18
обработка древесины и производство изделий из дерева	123	106	105	108
целлюлозно-бумажное производство; издательская и полиграфическая деятельность	135	142	146	181
химическое производство	33	33	39	38
производство резиновых и пластмассовых изделий	34	48	48	66
производство прочих неметаллических минеральных продуктов	117	112	119	129
металлургическое производство и производство готовых металлических изделий	102	94	88	114
производство машин и оборудования	228	202	213	225
производство электрооборудования, электронного и оптического оборудования	70	78	88	96
производство транспортных средств и оборудования	23	23	24	28
прочие производства	75	88	90	116
Производство и распределение электроэнергии, газа и воды – всего	499	552	530	491
в том числе:				
производство, передача и распределение электроэнергии, газа, пара и горячей воды	241	308	291	290
из него:				
производство, передача и распределение электроэнергии	72	98	104	109
производство и распределение газообразного топлива	15	36	39	37
производство, передача и распределение пара и горячей воды (тепловой энергии)	154	174	148	144
сбор, очистка и распределение воды	258	244	239	201

¹⁾ Данные приведены по числу организаций и территориально – обособленных подразделений.

**ОБЪЕМ ОТГРУЖЕННЫХ ТОВАРОВ СОБСТВЕННОГО ПРОИЗВОДСТВА,
ВЫПОЛНЕННЫХ РАБОТ И УСЛУГ
ПО ВИДАМ ЭКОНОМИЧЕСКОЙ ДЕЯТЕЛЬНОСТИ**
(в фактически действовавших ценах; миллионов рублей)

	2005	2006	2007	2008
Добыча полезных ископаемых	21015	21934	26158	33709
в том числе:				
добыча топливно-энергетических полезных ископаемых	1	-	-	-
добыча полезных ископаемых, кроме топливно-энергетических	21014	21934	26158	33709
Обрабатывающие производства	35524	43204	58246	69999
из них:				
производство пищевых продуктов, включая напитки, и табака	12856	15503	19722	23077
текстильное и швейное производство	968	1210	941	981
производство кожи, изделий из кожи и производство обуви	582	898	1010	739
обработка древесины и производство изделий из дерева	376	409	560	580
целлюлозно-бумажное производство; издательская и полиграфическая деятельность	4481	5247	5808	6033
химическое производство	1506	2079	5821	9970
производство резиновых и пластмассовых изделий	3604	3918	5119	5778
производство прочих неметаллических минеральных продуктов	1582	1397	2223	2808
металлургическое производство и производство готовых металлических изделий	878	1295	1900	2431
производство машин и оборудования	2776	2107	2649	3836
производство электрооборудования, электронного и оптического оборудования	4918	6688	8583	8371
производство транспортных средств и оборудования	640	2026	3195	4348
прочие производства	357	427	715	1047
Производство и распределение электроэнергии, газа и воды – всего	23212	25354	28592	34961
в том числе:				
производство, передача и распределение электроэнергии, газа, пара и горячей воды	22692	24775	27899	34166
из него:				
производство, передача и распределение электроэнергии	19351	20781	24050	29483
производство и распределение газообразного топлива	589	1003	579	726
производство, передача и распределение пара и горячей воды (тепловой энергии)	2752	2991	3270	3957
сбор, очистка и распределение воды	520	579	693	795

**СТРУКТУРА ОБЪЕМА ОТГРУЖЕННОЙ ПРОДУКЦИИ (РАБОТ, УСЛУГ)
ПО ВИДАМ ЭКОНОМИЧЕСКОЙ ДЕЯТЕЛЬНОСТИ**

(в процентах к итогу)

	2005	2006	2007	2008
Добыча полезных ископаемых	100	100	100	100
в том числе:				
добыча топливно-энергетических полезных ископаемых	0.0	0.0	0.0	-
добыча полезных ископаемых, кроме топливно-энергетических	100.0	100.0	100.0	100.0
Обрабатывающие производства	100	100	100	100
из них:				
производство пищевых продуктов, включая напитки, и табака	36.2	35.9	33.9	33.0
текстильное и швейное производство	2.7	2.8	1.6	1.4
производство кожи, изделий из кожи и производство обуви	1.6	2.1	1.7	1.0
обработка древесины и производство изделий из дерева	1.1	0.9	1.0	0.8
целлюлозно-бумажное производство; издательская и полиграфическая деятельность	12.6	12.1	10.0	8.6
химическое производство	4.2	4.8	10.0	14.2
производство резиновых и пластмассовых изделий	10.2	9.1	8.8	8.3
производство прочих неметаллических минеральных продуктов	4.5	3.2	3.8	4.0
металлургическое производство и производство готовых металлических изделий	2.5	3.0	3.3	3.5
производство машин и оборудования	7.8	4.9	4.5	5.5
производство электрооборудования, электронного и оптического оборудования	13.8	15.5	14.7	12.0
производство транспортных средств и оборудования	1.8	4.7	5.5	6.2
прочие производства	1.0	1.0	1.2	1.5
Производство и распределение электроэнергии, газа и воды – всего	100	100	100	100
в том числе:				
производство, передача и распределение электроэнергии, газа, пара и горячей воды	97.8	97.7	97.6	97.7
из него:				
производство, передача и распределение электроэнергии	83.4	82.0	84.1	84.3
производство и распределение газообразного топлива	2.5	4.0	2.0	2.1
производство, передача и распределение пара и горячей воды (тепловой энергии)	11.9	11.7	11.5	11.3
сбор, очистка и распределение воды	2.2	2.3	2.4	2.3

**СТРУКТУРА ОТДЕЛЬНЫХ ПОКАЗАТЕЛЕЙ ВИДОВ ЭКОНОМИЧЕСКОЙ ДЕЯТЕЛЬНОСТИ
ПО ФОРМАМ СОБСТВЕННОСТИ в 2008 г.**

(в процентах к итогу)

	Число организаций и территориально – обособленных подразделений	Отгружено товаров собственного производства, выполнено работ и услуг собственными силами
Всего	100	100
в том числе по формам собственности:		
государственная	10.2	16.2
муниципальная	9.2	3.5
общественных и религиозных организаций (объединений)	2.0	0.0
частная	71.1	65.7
смешанная российская	4.5	2.8

	Продолжение	
	Число организаций и территориально – обособленных подразделений	Отгружено товаров собственного производства, выполнено работ и услуг собственными силами
потребительской кооперации	1.0	0.0
иностранная	0.7	0.9
совместная российская и иностранная в том числе:	1.3	10.9
Добыча полезных ископаемых	100	100
в том числе по формам собственности:		
государственная	11.8	0.0
муниципальная	-	-
общественных и религиозных организаций (объединений)	-	-
частная	88.2	100
смешанная российская	-	-
потребительской кооперации	-	-
иностранная	-	-
совместная российская и иностранная	-	-
Обрабатывающие производства	100	100
в том числе по формам собственности:		
государственная	9.9	1.6
муниципальная	1.6	0.1
общественных и религиозных организаций (объединений)	2.4	0.1
частная	79.1	73.6
смешанная российская	3.5	4.3
потребительской кооперации	1.3	0.1
иностранная	0.8	1.7
совместная российская и иностранная	1.4	18.5
Производство и распределение электроэнергии, газа и воды – всего	100	100
в том числе по формам собственности:		
государственная	11.2	61.0
муниципальная	36.7	13.8
общественных и религиозных организаций (объединений)	0.6	0.0
частная	41.8	16.7
смешанная российская	8.1	2.3
потребительской кооперации	-	-
иностранная	0.4	0.0
совместная российская и иностранная	1.2	6.2

**ИНДЕКСЫ ПРОИЗВОДСТВА ПИЩЕВЫХ ПРОДУКТОВ,
ВКЛЮЧАЯ НАПИТКИ, И ТАБАКА**
(в процентах к предыдущему году)

	2004	2005	2006	2007	2008
Производство пищевых продуктов, включая напитки, и табака	92.0	106.2	116.4	106.0	98.2
в том числе:					
Производство мяса и мясопродуктов	102.2	116.2	106.4	99.0	101.4
Переработка и консервирование рыбо - и морепродуктов	183.7	99.6	87.5	96.8	110.6
Переработка и консервирование картофеля, фруктов и овощей	137.0	124.5	20.7	4.8р.	169.1
Производство молочных продуктов	163.4	89.1	107.3	96.0	105.1
из них производство цельномолочной продукции	88.5	98.0	112.9	127.6	88.5
Производство продуктов мукомольно-крупяной промышленности, крахмалов и крахмалопродуктов	108.8	74.4	133.0	106.1	91.1
из них:					
производство муки	115.4	62.9	119.3	98.5	91.1
производство крупы	93.2	108.6	151.6	114.7	91.0
Производство готовых кормов для животных	110.1	74.6	99.5	104.2	104.5
Производство прочих пищевых продуктов	77.1	110.6	127.8	105.8	102.6
из них:					
производство хлеба и мучных кондитерских изделий недлительного хранения	109.1	95.8	93.7	93.3	107.2
производство сахара	35.4	104.8	2.0р.	99.8	96.6
производство какао, шоколада и сахаристых кондитерских изделий	2.3р.	143.8	109.3	127.1	105.1
производство макаронных изделий	106.0	124.1	84.5	89.6	104.6
Производство напитков	100.5	104.8	103.5	117.8	81.2

ПРОИЗВОДСТВО ПРОДУКЦИИ

**УРОВЕНЬ ИСПОЛЬЗОВАНИЯ СРЕДНЕГОДОВОЙ
ПРОИЗВОДСТВЕННОЙ МОЩНОСТИ ОРГАНИЗАЦИЙ
ДОБЫВАЮЩИХ И ОБРАБАТЫВАЮЩИХ ПРОИЗВОДСТВ
ПО ВЫПУСКУ ОТДЕЛЬНЫХ ВИДОВ ПРОДУКЦИИ ¹⁾**

(в процентах)

	2002	2003	2004	2005	2006	2007	2008
Железная руда (товарная)	100.0	100.0	100.0	100.0	100.0	100.0	92.6
Ленты конвейерные резинотканевые	44.3	55.8	64.6	53.8	41.5	69.6	81.0
Аккумуляторы и аккумуляторные батареи свинцовые	77.8	56.8	38.3	32.2	50.4	55.6	48.5
Подшипники качения	49.8	47.1	40.5	40.0	35.6	37.6	31.4
Древесноволокнистые плиты	100.0	100.0	100.0	100.0	100.0	100.0	100.0
Кирпич строительный	30.3	29.5	39.9	39.5	35.3	36.0	25.6
Сборные железобетонные конструкции и детали	11.1	16.5	36.1	39.9	51.9	62.3	59.9
Шерстяные ткани готовые	7.3	100.0	77.8	100.0	100.0	-	-
Трикотажные изделия	27.2	53.1	52.8	98.6	45.0	98.2	97.3
Обувь	36.6	33.1	24.7	54.5	97.8	89.3	85.2
Масло животное	14.3	17.1	24.8	23.7	26.9	20.1	19.7
Мясо – всего	41.0	48.4	47.7	44.1	61.3	83.1	89.2
Колбасные изделия	46.3	44.2	43.6	55.6	52.4	62.9	56.4
Мука	34.7	34.0	42.1	47.9	70.1	73.1	68.7
Крупа	20.5	24.7	16.6	28.3	32.9	28.6	27.0
Макаронные изделия	80.7	82.1	78.2	83.4	84.0	76.4	81.4
Кондитерские изделия	46.8	49.1	71.3	87.8	97.6	97.4	97.6
Флодоовощные консервы	1.8	13.9	11.6	22.9	33.5	95.4	45.6
Молочные консервы	50.6	38.9	37.7	42.1	35.6	24.5	40.6
Сахар-песок из сахарной свеклы	59.2	65.9	60.0	70.0	81.7	76.6	76.1
Цельномолочная продукция в пересчете на молоко	17.5	18.0	39.2	40.4	38.7	45.8	45.3
Хлеб и хлебобулочные изделия	52.1	55.8	56.5	51.8	45.5	42.8	44.1
Водка и ликероводочные изделия	21.4	20.5	30.0	25.7	27.3	20.3	21.5

¹⁾ По крупным и средним организациям.

ЭЛЕКТРОБАЛАНС

(миллионов киловатт - часов)

	2005	2006	2007	2008
Выработано электроэнергии	28326.0	25632.8	28753.5	24135.6
Получено электроэнергии из-за пределов области	4640.1	5785.7	5833.4	7828.3
Потреблено электроэнергии	7822.0	8638.6	8553.9	7593.4
в том числе организациями следующих видов экономической деятельности:				
сельское хозяйство, охота и лесное хозяйство	401.6	407.3	159.9	146.0
добыча полезных ископаемых	2058.0	2258.7	2282.2	2077.0
обрабатывающие производства	707.9	784.6	710.7	708.3
производство и распределение электроэнергии, газа и воды	2763.3	2905.8	2411.4	2110.2
строительство	56.8	61.2	64.2	65.1
транспорт и связь	353.8	320.7	269.5	361.6
предоставление прочих коммунальных, социальных и персональных услуг	275.2	39.5	124.5	101.2
потери в электросетях общего пользования	860.8	1314.2	1245.8	735.9
Отпущено электроэнергии за пределы области	25144.1	22779.9	26033.0	24370.5

**ТЕМПЫ РОСТА ПРОИЗВОДСТВА ОСНОВНЫХ ВИДОВ
ПРОДУКЦИИ ДОБЫВАЮЩИХ, ОБРАБАТЫВАЮЩИХ
ПРОИЗВОДСТВ И ПРОИЗВОДСТВА ЭЛЕКТРОЭНЕРГИИ**
(в процентах к предыдущему году)

	2002	2003	2004	2005	2006	2007	2008
Электроэнергия	109.6	118.5	105.2	110.8	90.5	112.2	83.9
Железная руда (товарная)	111.1	118.8	107.0	87.9	118.8	99.5	91.3
Окатыши	112.8	129.1	104.7	96.6	113.9	97.8	89.9
Сталь	100.7	112.9	108.8	100.5	101.3	94.0	89.5
Ленты конвейерные резинотканевые	80.2	113.7	115.8	81.1	77.2	147.1	102.7
Волокна и нити химические	23.7	2.9р.	129.2	121.6	90.3	55.0	2.5р.
Аккумуляторы автомобильные	100.3	130.8	90.1	78.6	113.1	110.5	87.1
Станки и установки буровые	91.0	73.2	132.7	139.1	115.1	109.0	122.4
Подшипники качения	100.6	91.0	77.4	87.8	85.8	103.1	102.6
Металлорежущие станки	85.2	104.3	62.5	53.3	-	-	-
Древесноволокнистые плиты	100.5	106.3	108.4	113.2	107.4	107.7	102.0
Кирпич строительный	97.2	94.5	106.0	100.0	88.6	103.4	93.8
Сборные железобетонные конструкции и детали	125.4	121.2	135.4	108.5	93.6	137.9	97.2
Линолеум	25.1	38.1	108.8	-	-	-	-
Изделия формовые резинотехнические	102.6	100.4	110.7	120.1	97.1	97.1	109.0
Трубы и детали трубопроводов из термопластов	2.6р.	180.9	65.0	22.5	100.9	26.6	-
Хлопчатобумажные ткани готовые	4.9р.	12.6	160.1	36.4	167.7	66.7	6.3
Шерстяные ткани готовые	165.9	5.1р.	88.4	106.2	2.2р.	102.4	64.4
Нетканые материалы типа тканей	94.1	42.9	120.6	12.7	24.1	108.4	69.6
Чулочно-носочные изделия	22.2	-	-	96.3	69.2	150.0	78.7
Бельевой трикотаж	24.1	8.5	6.6р.	56.6	91.1	41.2	3.4р.
Верхний трикотаж	82.7	87.7	93.6	90.8	70.8	74.4	100.3
Обувь	78.4	29.2	105.3	2.2р.	170.4	145.6	105.4
Столы	64.8	100.2	75.3	5.5р.	112.9	152.5	3.1р.
Стулья	2.1р.	133.6	85.3	102.6	104.5	42.1	81.7
Кресла	21.6	133.3	35.3	41.7	3.9р.	64.1	46.1р.
Шкафы	160.2	112.8	72.0	3.5р.	142.6	2.9р.	174.6

**ТЕМПЫ РОСТА ПРОИЗВОДСТВА
ТОВАРОВ ДЛИТЕЛЬНОГО ПОЛЬЗОВАНИЯ**
(в процентах к предыдущему году)

	2002	2003	2004	2005	2006	2007	2008
Стиральные машины	116.1	69.2	29.8	92.0	34.2	52.7	16.8
Громкоговорители абонентские	77.8	185.7	84.6	154.5	108.2	101.1	82.9
Радиоприемные устройства	34.6	111.1	50.0	60.0	83.3	20.0	90.0
Электрокипятильники	87.1	112.9	98.8	101.7	108.3	92.4	110.7
Готовальни	97.8	103.1	73.1	118.0	110.3	107.6	85.9
Щипцы для завивки волос	142.6	108.5	74.8	91.3	82.7	61.3	89.7
Аккумуляторы мотоциклетные	109.5	66.8	73.9	137.4	129.5	45.7	100.2
Насосы для колодцев электрические	2.3р.	109.7	102.9	101.4	99.3	110.2	87.2
Электроутюги	100.6	123.9	55.6	59.4	39.6	50.0	61.8
Замочные и скобяные изделия	96.1	70.2	78.4	89.6	65.4	96.2	93.0

ПРОИЗВОДСТВО ТРИКОТАЖНЫХ ИЗДЕЛИЙ ПО ВИДАМ

(тысяч штук)

	2002	2003	2004	2005	2006	2007	2008
Трикотажные изделия, всего	1311	1010	1030	901	649	466	517
в том числе:							
из шерстяной пряжи	67	77	80	53	43	44	170
из искусственных нитей	12	1	1	-	-	-	-
из синтетических нитей	3	3	10	23	3	-	-
из объемной пряжи	1036	913	838	767	598	410	272
Из общего количества трикотажа:							
мужской	562	480	446	541	335	215	106
женский	300	202	208	142	171	114	118

**ТЕМПЫ РОСТА ПРОИЗВОДСТВА
ЧУЛОЧНО - НОСОЧНЫХ ИЗДЕЛИЙ ПО ВИДАМ**

(в процентах к предыдущему году)

	2002	2003	2004	2005	2006	2007	2008
Чулочно-носочные изделия, всего	22.2	-	-	96.3	69.2	150.0	78.7
в том числе носки	22.2	-	-	96.3	69.2	150.0	78.7
Из общего количества чулочно-носочных изделий:							
из хлопчатобумажной и смесовой пряжи	22.2	-	-	96.3	69.2	150.0	78.7

ПРОИЗВОДСТВО ОБУВИ ПО ВИДАМ

(тысяч пар)

	2002	2003	2004	2005	2006	2007	2008
Обувь - всего	520	152	160	358	610	888	936
в том числе:							
с верхом из натуральной кожи	502	152	157	320	419	590	532
из нее:							
хромовая	502	152	157	320	396	524	471
из нее:							
без легкой, спортивной и домашней	501	152	157	320	396	524	471
с верхом из текстиля, искусственной кожи и комбинированным верхом	18	-	3	38	191	299	404
из нее:							
с верхом из искусственной кожи	1	-	-	0.0	-	-	-
с верхом из синтетической кожи	1	-	-	-	-	-	-
с верхом из текстиля	4	-	3	38	191	299	386
с комбинированным верхом	12	-	-	-	-	-	18
Из общего количества обуви:							
на кожаной подошве	9	1	0	1	1	45	0.1
Из общего количества обуви:							
модельная	214	-	-	-	-	-	-
утепленная	276	26	69	126	104	105	61
сапожки и полусапожки	223	34	2	-	-	-	-
Из общего количества обуви:							
мужская	209	70	29	34	28	68	62
женская	261	60	7	43	2	1	1

ПРОИЗВОДСТВО ОТДЕЛЬНЫХ ВИДОВ
ТОВАРОВ ДЕТСКОГО АССОРТИМЕНТА

	2002	2003	2004	2005	2006	2007	2008
Трикотажные детские изделия, тыс. шт.	424	302	318	201	136	114	269
в том числе							
Костюмы детские, тыс. шт.	3.0	-	-	48.6	42.3	43.4	59.2
Брюки детские, тыс. шт.	0.1	6.0	-	29.8	73.4	41.8	50.6
Платья детские, тыс. шт.	-	0.2	0.2	66.8	168.9	119.2	164.7
Куртки детские, тыс. шт.	4.6	2.7	1.0	0.7	-	-	-
Обувь детская, тыс. пар	50	21.4	124.3	281.0	580.3	819.5	873.5
в том числе:							
на кожаной подошве	9	0.4	0.3	0.4	0.5	0.1	0.1
утепленная	20	0.4	54	94	103	104	61.1

ПРОИЗВОДСТВО ОСНОВНЫХ ВИДОВ ПИЩЕВЫХ ПРОДУКТОВ,
ВКЛЮЧАЯ НАПИТКИ, И ТАБАКА

	2002	2003	2004	2005	2006	2007	2008
Масло животное, т	3361	3033	2790	2477	3156	2727	2293
Сыры жирные (вкл. брынзу), т	2984	4690	3861	3445	2786	2159	2082
Мясо, включая субпродукты							
1 категории, т	24008	27543	27746	28452	28575	28101	31382
Мука, тыс. т	167	151	173	198	208	191	178
Крупа, тыс. т	20	19	17	18	22	21	22
Макаронные изделия, тыс. т	19.3	23.3	25.2	26.7	27.2	24.8	25.7
Кондитерские изделия, тыс. т	16.9	18.0	34.3	49.8	56.4	68.0	71.7
Консервы всего, муб	59.8	52.4	48.7	60.6	52.7	50.1	94.5
Сахар-песок всего, тыс. т	248.0	422.4	144.5	151.1	303.4	299.3	295.6
Спирт этиловый из пищевого сырья, тыс. дкл	1335	1770	1229	914	1244	1399	556
Колбасные изделия, тыс. т	8.9	8.4	8.3	12.2	11.5	11.2	9.3
Цельномолочная продукция в пересчете на молоко, тыс. т	28.7	27.4	26.8	27.8	32.9	40.5	34.6
Хлеб и хлебобулочные изделия, тыс. т	102.0	94.9	96.8	92.3	87.4	81.2	82.7
Безалкогольные напитки, тыс. дкл	1769	2132	2737	3495	4055	4245	3121
Майонез, т	964	2944	5932	14402	14116	14645	13009
Дрожжи пекарские, т	3045	3866	3228	1858	2901	2721	2669

**ТЕМПЫ РОСТА ПРОИЗВОДСТВА
АЛКОГОЛЬНЫХ НАПИТКОВ**
(в процентах к предыдущему году)

	2002	2003	2004	2005	2006	2007	2008
Водка и ликероводочные изделия	104.5	94.1	97.3	86.6	88.2	76.5	54.4
Вина виноградные	-	-	36.1	51.3	-	-	-
Вина плодовые	31.0	3.7	39.0р.	-	-	-	-
Напитки винные (виноградные и плодовые) с содержанием спирта более 20% объемных	-	75.0	-	-	-	-	-
Напитки винные (виноградные и плодовые) с содержанием спирта до 20% объемных включительно	8.3р.	-	-	-	-	-	-
Пиво	86.7	108.7	118.6	121.3	94.7	145.5	95.8

**ТЕМПЫ РОСТА ПРОИЗВОДСТВА ОТДЕЛЬНЫХ ВИДОВ
ЛЕКАРСТВЕННЫХ ПРЕПАРАТОВ**
(в процентах к предыдущему году)

	2002	2003	2004	2005	2006	2007	2008
Препараты для лечения:							
сердечно-сосудистых заболеваний	145.7	170.0	98.6	90.7	130.7	109.3	115.1
болезней эндокринной системы, органов пищеварения и других заболеваний	71.0	2.4р.	67.0	85.0	183.4	149.9	2.1р.
болеутоляющие, жаропонижающие и противовоспалительные средства	84.5	188.0	115.4	127.2	96.8	97.1	118.5
противоастматические и антигистаминные препараты	2.8р.	98.0	132.2	100.6	96.6	105.3	17.1
Витаминные препараты	4.8р.	47.6	37.3	76.8	89.2	83.3	2.2р.

МЕТОДОЛОГИЧЕСКИЕ ПОЯСНЕНИЯ

Индекс производства - относительный показатель, характеризующий изменение масштабов производства в сравниваемых периодах. Различаются индивидуальные и сводные индексы производства. Индивидуальные отражают изменение выпуска одного продукта и исчисляются как отношение объемов производства данного вида продукта в натурально-вещественном выражении в сравниваемых периодах. Сводные характеризуют совокупные изменения производства всех видов продукции и отражают изменение создаваемой в процессе производства стоимости в результате изменения только физического объема производимой продукции.

Индекс промышленного производства - агрегированный индекс производства по видам экономической деятельности «Добыча полезных ископаемых», «Обрабатывающие производства», «Производство и распределение электроэнергии, газа и воды».

Объем отгруженных товаров собственного производства, выполненных работ и услуг собственными силами – стоимость отгруженных или отпущенных в порядке продажи, а также прямого обмена (по договору мены) всех товаров собственного производства, работ и услуг, выполненных (оказанных) собственными силами. Объем отгруженных товаров представляет собой стоимость тех товаров, которые произведены данным юридическим лицом и фактически отгружены (переданы) в отчетном периоде на сторону (другим юридическим и физическим лицам), включая товары, сданные по акту заказчику на месте, независимо от того, поступили деньги на счет продавца или нет.

Объем работ и услуг, выполненных собственными силами, представляет собой стоимость работ и услуг, оказанных (выполненных) орга-

низацией другим юридическим и физическим лицам.

Производство продукции в натуральном выражении приводится, как правило, по валовому выпуску, т. е. включая продукцию, израсходованную на производственные нужды внутри данного предприятия и выработанную из давальческого сырья. Давальческое сырье - это сырье, принадлежащее заказчику и переданное на промышленную переработку другим предприятиям для производства из него продукции в соответствии с заключенными договорами.

Производственная мощность - максимально возможный выпуск продукции (за год, сутки, смену) или объем добычи и переработки сырья в номенклатуре и ассортименте. Определяется с учетом полного использования установленного режима работы производственного оборудования и производственных площадей. Величину мощности по выпуску конкретного вида продукции, факторы ее изменения и уровень использования характеризует баланс производственной мощности. По данным баланса рассчитывается среднегодовая производственная мощность, действовавшая в отчетном периоде, и коэффициент ее использования. Коэффициент использования производственной мощности - относительный показатель, характеризующий степень использования производственной мощности по выпуску отдельных видов продукции. Исчисляется как отношение фактического выпуска продукции к среднегодовой производственной мощности, действовавшей в отчетном периоде по выпуску этой продукции.

сельское ХОЗЯЙСТВО

<i>Основные показатели сельского хозяйства</i>	186
<i>Крестьянские (фермерские) хозяйства</i>	193
<i>Растениеводство</i>	194
<i>Животноводство</i>	197
<i>Методологические пояснения</i>	200

В разделе содержится информация о структурных изменениях в сельскохозяйственном производстве, развитии индивидуального сектора на селе, состоянии растениеводства и животноводства, финансовой деятельности сельскохозяйственных организаций, формировании рыночных отношений, материально-технической базе на селе и др.

ОСНОВНЫЕ ПОКАЗАТЕЛИ СЕЛЬСКОГО ХОЗЯЙСТВА

ОБЩАЯ ЗЕМЕЛЬНАЯ ПЛОЩАДЬ И РАСПРЕДЕЛЕНИЕ СЕЛЬСКОХОЗЯЙСТВЕННЫХ УГОДИЙ ПО ЗЕМЛЕПОЛЬЗОВАТЕЛЯМ ¹⁾ (на конец года; тысяч гектаров)

Годы	Земли, используемые земледельцами, занимающимися сельхозпроизводством	В том числе земли			
		сельско-хозяйственных организаций	крестьянских (фермерских) хозяйств ²⁾	хозяйств населения (приусадебное землепользование)	коллективных садов и огородов
Общая земельная площадь					
2002	2573.7	2070.5	144.4	118.4	20.3
2003	2567.8	2051.3	148.6	119.8	20.0
2004	2558.7	2025.0	155.1	120.2	19.8
2005	2555.8	2022.1	162.1	120.0	18.7
2006	2552.8	1976.9	193.6	119.6	18.6
2007	2555.7	1964.0	224.2	120.7	19.3
2008	2557.6	1919.7	229.7	122.4	19.4
Все сельскохозяйственные угодья					
2002	2390.4	1899.8	143.0	112.2	18.3
2003	2385.6	1881.0	147.1	113.6	18.0
2004	2378.3	1856.7	153.4	114.0	17.8
2005	2376.0	1853.8	160.4	113.6	16.8
2006	2373.0	1809.2	191.6	113.2	16.7
2007	2377.5	1798.1	221.7	114.3	17.4
2008	2381.6	1756.3	227.0	116.0	17.5
Пашня					
2002	1911.6	1651.3	137.6	101.5	8.5
2003	1906.6	1634.5	141.0	102.8	8.1
2004	1900.0	1612.6	147.1	103.5	8.0
2005	1896.8	1609.7	153.6	103.3	7.0
2006	1894.2	1567.7	182.2	102.9	7.0
2007	1898.4	1557.3	211.9	104.0	6.8
2008	1903.0	1518.4	216.3	105.6	6.6
Сенокосы и пастбища					
2002	452.5	239.4	5.4	5.0	-
2003	452.7	237.5	6.0	5.0	-
2004	452.0	235.1	6.2	4.7	-
2005	453.0	235.2	6.7	4.5	-
2006	452.2	232.2	9.2	4.5	-
2007	452.1	231.8	9.5	4.5	-
2008	451.3	229.5	10.1	4.7	-

¹⁾ По данным Управления Федерального агентства кадастра объектов недвижимости по Курской области.

²⁾ Включая индивидуальных предпринимателей.

**ПРОДУКЦИЯ СЕЛЬСКОГО ХОЗЯЙСТВА
ПО КАТЕГОРИЯМ ХОЗЯЙСТВ**

(в фактически действовавших ценах; миллионов рублей)

	2002	2003	2004	2005	2006	2007	2008 ¹⁾
Хозяйства всех категорий							
Продукция сельского хозяйства	16498	19092	22363	25154	27477	34288	48144
в том числе:							
растениеводство	10492	12218	15002	16415	18134	24119	35326
животноводство	6006	6874	7361	8739	9343	10169	12818
Сельскохозяйственные организации							
Продукция сельского хозяйства	6519	7296	8927	9665	11568	17044	28918
в том числе:							
растениеводство	3822	4587	5602	5964	7890	12627	23457
животноводство	2697	2709	3325	3700	3678	4417	5461
Хозяйства населения							
Продукция сельского хозяйства	9690	11300	12718	14630	14578	15083	14940
в том числе:							
растениеводство	6402	7169	8712	9645	9026	9472	7783
животноводство	3288	4131	4006	4985	5552	5611	7157
Крестьянские (фермерские) хозяйства²⁾							
Продукция сельского хозяйства	289	496	718	859	1331	2160	4286
в том числе:							
растениеводство	268	462	688	806	1219	2020	4086
животноводство	21	34	30	53	112	140	200

¹⁾ Предварительные данные.

²⁾ Включая индивидуальных предпринимателей.

**СТРУКТУРА ПРОДУКЦИИ СЕЛЬСКОГО ХОЗЯЙСТВА
ПО КАТЕГОРИЯМ ХОЗЯЙСТВ**

(в фактически действовавших ценах; в процентах)

	2002	2003	2004	2005	2006	2007	2008 ¹⁾
Хозяйства всех категорий	100	100	100	100	100	100	100
в том числе:							
сельскохозяйственные организации	39.5	38.2	39.9	38.4	42.1	49.7	60.1
хозяйства населения	58.7	59.2	56.9	58.2	53.1	44.0	31.0
крестьянские (фермерские) хозяйства ²⁾	1.8	2.6	3.2	3.4	4.8	6.3	8.9

¹⁾ Предварительные данные.

²⁾ Включая индивидуальных предпринимателей.

**Структура продукции сельского хозяйства
по категориям хозяйств**
(в фактически действовавших ценах; в процентах)

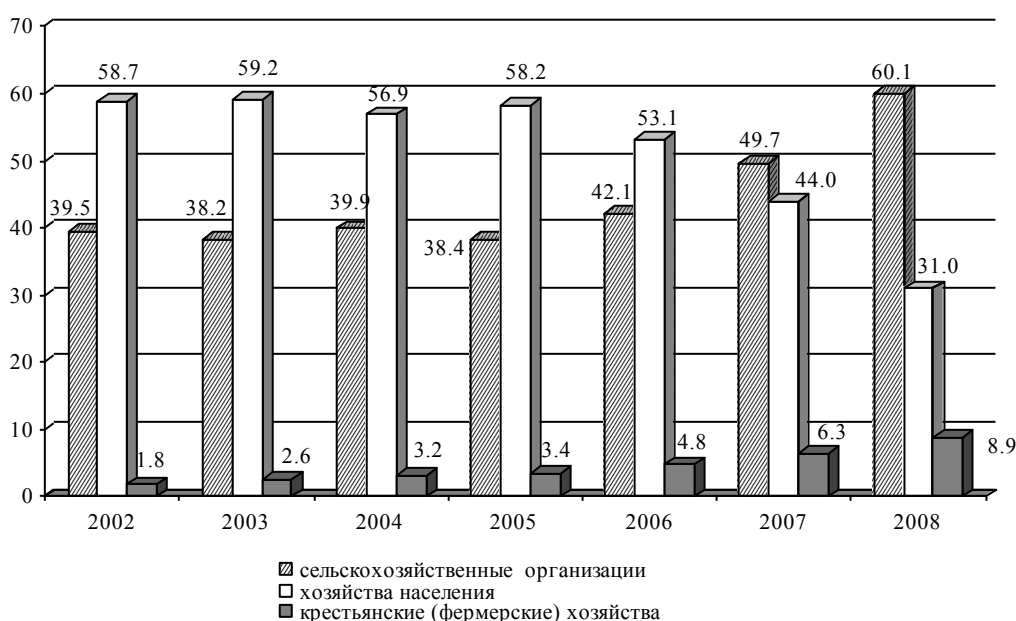

**ИНДЕКСЫ ФИЗИЧЕСКОГО ОБЪЕМА ПРОДУКЦИИ
СЕЛЬСКОГО ХОЗЯЙСТВА ПО КАТЕГОРИЯМ ХОЗЯЙСТВ**
(в сопоставимых ценах; в процентах к предыдущему году)

Годы	Хозяйства всех категорий	В том числе		
		сельскохо- зяйственные организации	хозяйства населения	крестьянские (фермерские) хозяйства ¹⁾
2002	110	111	107	144
2003	101	91	108	114
2004	106	102	108	130
2005	103	108	97	126
2006	101	106	95	130
2007	109	111	107	105
2008 ²⁾	125	137	101	161

¹⁾ Включая индивидуальных предпринимателей.

²⁾ Предварительные данные.

**СТРУКТУРА ПРОИЗВОДСТВА ОСНОВНЫХ ВИДОВ СЕЛЬСКОХОЗЯЙСТВЕННОЙ
ПРОДУКЦИИ ПО КАТЕГОРИЯМ ХОЗЯЙСТВ**
(в процентах от хозяйств всех категорий)

	2002	2003	2004	2005	2006	2007	2008
Сельскохозяйственные организации							
Зерно (в весе после доработки)	92.2	90.3	86.8	85.8	82.0	82.8	83.2
Сахарная свекла (фабричная)	95.6	92.6	92.8	93.4	93.2	95.1	96.8
Картофель	0.2	0.3	0.3	0.4	0.3	0.5	0.3
Овощи	4.8	4.0	3.5	3.9	4.4	3.4	3.5
Скот и птица на убой (в убойном весе)	45.8	47.4	48.8	49.0	49.1	50.1	50.9
Молоко	49.3	47.1	46.5	46.2	45.0	43.0	40.5
Яйца	50.1	46.7	44.9	45.0	42.2	30.0	9.7
Шерсть (в физическом весе)	28.3	28.3	26.3	21.0	18.6	14.8	8.9
Хозяйства населения							
Зерно (в весе после доработки)	0.3	0.5	0.4	0.5	1.0	0.9	0.4
Сахарная свекла (фабричная)	0.5	1.0	1.4	1.7	0.6	0.3	0.3
Картофель	99.7	99.6	99.6	99.5	99.5	99.1	99.3
Овощи	95.1	95.9	96.3	95.8	94.5	96.2	96.0
Скот и птица на убой (в убойном весе)	54.0	52.1	50.9	50.7	50.3	49.2	48.3
Молоко	50.2	52.0	52.6	52.6	53.1	54.2	56.3
Яйца	49.7	53.1	54.9	54.7	57.5	69.6	89.9
Шерсть (в физическом весе)	70.9	70.9	72.8	77.5	79.1	80.0	88.9
Крестьянские (фермерские) хозяйства¹⁾							
Зерно (в весе после доработки)	7.5	9.2	12.8	13.7	17.0	16.3	16.4
Сахарная свекла (фабричная)	3.9	6.4	5.8	4.9	6.2	4.6	2.9
Картофель	0.1	0.1	0.1	0.1	0.2	0.4	0.4
Овощи	0.1	0.1	0.2	0.3	1.1	0.4	0.5
Скот и птица на убой (в убойном весе)	0.2	0.5	0.3	0.3	0.6	0.7	0.8
Молоко	0.5	0.9	0.9	1.2	1.9	2.8	3.2
Яйца	0.2	0.2	0.2	0.3	0.3	0.4	0.4
Шерсть (в физическом весе)	0.8	0.8	0.9	1.5	2.3	5.2	2.2

¹⁾ Включая индивидуальных предпринимателей.

**ОСНОВНЫЕ ПОКАЗАТЕЛИ
ДЕЯТЕЛЬНОСТИ СЕЛЬСКОХОЗЯЙСТВЕННЫХ ОРГАНИЗАЦИЙ¹⁾**

	2002	2003	2004	2005	2006	2007	2008
Число сельскохозяйственных организаций (на конец года)	660	623	563	458	373	296	156
Среднегодовая численность работников, занятых в сельскохозяйственном производстве, тыс. человек	67.2	57.4	48.9	42.5	35.5	29.7	22.2
Балансовая прибыль, убыток (-), тыс. руб.	-731910	-390287	24400	-159072	255521	949308	-446288
Рентабельность, убыточность (-) всей хозяйственной деятельности, процентов	-13.0	-6.4	0.4	-2.2	2.9	8.7	-3.9
Число убыточных сельскохозяйственных организаций, единиц	471	400	302	232	152	64	48
в процентах от общего числа сельскохозяйственных организаций	71.4	64.2	53.6	50.7	40.8	21.6	30.8
Приходится в среднем на одну сельскохозяйственную организацию:							
работников, человек	113	101	95	102	105	111	157
посевной площади всех сельскохозяйственных культур, тыс. га	1.6	1.4	1.6	1.8	2.1	2.6	4.3
крупного рогатого скота, голов	394	360	351	366	409	451	644
в том числе коров	160	152	150	153	164	179	242
свиней, голов	253	219	128	189	244	362	712
овец, голов	25	27	27	28	31	35	38

¹⁾ Данные приведены по крупным и средним сельскохозяйственным организациям на основании специализированных форм бухгалтерской отчетности.

**РЕАЛИЗАЦИЯ ОСНОВНЫХ ПРОДУКТОВ
СЕЛЬСКОХОЗЯЙСТВЕННЫМИ ОРГАНИЗАЦИЯМИ**

	2002	2003	2004	2005	2006	2007	2008
Реализовано всего, тысяч тонн							
Зерно	1265.5	972.8	955.3	1239.2	1097.4	1241.6	1643.1
Картофель	1.0	1.2	1.5	1.0	0.8	1.4	0.8
Овощи	5.2	3.9	3.2	3.3	3.3	3.4	3.4
Скот и птица (в живом весе)	60.3	68.2	61.5	58.2	57.5	57.7	59.4
Молоко	160.9	153.2	155.0	151.1	146.2	139.8	141.5
в том числе:							
предприятиям и организациям, осуществляющим закупки для государственных и муниципальных нужд, потребкооперации, тысяч тонн							
Зерно	91.5	46.2	47.2	124.6	133.3	129.3	160.7
Картофель	0.3	0.8	1.0	-	-	-	0.1
Овощи	0.1	-	0.5	-	-	-	-
Скот и птица (в живом весе)	28.0	19.1	16.0	15.4	16.4	16.1	1.3
Молоко	98.6	79.1	73.4	59.0	44.8	33.8	30.3
в процентах от общей реализации							
Зерно	7	5	5	10	12	11	10
Картофель	30	67	67	-	-	-	13
Овощи	2	-	16	-	-	-	-
Скот и птица (в живом весе)	46	28	26	27	28	28	2
Молоко	61	52	47	39	31	24	21
по другим каналам (на рынке, через собственные торговые организации, в порядке оплаты труда и т.д.), тысяч тонн							
Зерно	1174.0	926.6	908.1	1114.6	964.1	1112.3	1482.3
Картофель	0.7	0.4	0.5	1.0	0.8	1.4	0.7
Овощи	5.1	3.9	2.7	3.3	3.3	3.4	3.4
Скот и птица (в живом весе)	32.3	49.1	45.5	42.8	41.1	41.6	58.1
Молоко	62.3	74.1	81.6	92.1	101.4	106.0	111.2
в процентах от общей реализации							
Зерно	93	95	95	90	88	89	90
Картофель	70	33	33	100	100	100	88
Овощи	98	100	84	100	100	100	100
Скот и птица (в живом весе)	54	72	74	73	72	72	98
Молоко	39	48	53	61	69	76	79

**ОБЕСПЕЧЕННОСТЬ СЕЛЬСКОХОЗЯЙСТВЕННЫХ ОРГАНИЗАЦИЙ
ТРАКТОРАМИ И КОМБАЙНАМИ**

	2002	2003	2004	2005	2006	2007	2008
Приходится тракторов на 1000 га пашни, шт.	6.0	5.0	5.0	5.0	4.0	4.0	4.0
Нагрузка пашни на один трактор, га	168	185	200	221	250	257	277
Приходится комбайнов на 1000 га посевов (посадки) соответствующих культур, шт.:							
зерноуборочных	4.7	5.0	5.0	4.0	3.4	2.9	2.5
картофелеуборочных	88.6	72.0	37.0	60.0	48.0	26.3	51.7
свеклоуборочных	16.3	14.0	13.0	11.0	7.4	4.7	4.6
Приходится посевов (посадки) соответствующих культур на один комбайн, га:							
зерноуборочный	214	188	216	262	290	342	396
картофелеуборочный	11	14	27	17	21	38	19
свеклоуборочный	61	72	75	92	134	212	218
Приходится на 100 тракторов, шт.:							
плугов	36	36	35	33	32	31	31
культиваторов	54	52	51	51	50	51	51
сеялок	47	46	46	46	45	40	37
грабель	4	4	4	4	4	4	4
косилок	11	10	10	10	9	9	9

**ВНЕСЕНИЕ МИНЕРАЛЬНЫХ УДОБРЕНИЙ ПОД ПОСЕВЫ
В СЕЛЬСКОХОЗЯЙСТВЕННЫХ ОРГАНИЗАЦИЯХ**

	2002	2003	2004	2005	2006	2007	2008
Внесено минеральных удобрений (в пересчете на 100 % питательных веществ):							
всего, тыс. ц	367.2	350.6	428.6	436.2	600.8	810.7	897.4
на один гектар посева, кг	33	36	45	46	68	89	98
в том числе под культуры:							
зерновые (без кукурузы)	27	29	41	43	57	63	75
сахарную свеклу (фабричную)	231	231	256	255	328	387	412
овоще-бахчевые	73	-	47	-	13	12	-
картофель	108	63	72	52	117	158	103
кормовые	11	11	11	11	13	20	26
Удельный вес удобренной площади во всей посевной площади, процентов	36	34	39	46	59	67	73

**ВНЕСЕНИЕ ОРГАНИЧЕСКИХ УДОБРЕНИЙ ПОД ПОСЕВЫ
В СЕЛЬСКОХОЗЯЙСТВЕННЫХ ОРГАНИЗАЦИЯХ**

	2002	2003	2004	2005	2006	2007	2008
Внесено органических удобрений:							
всего, тыс. т	661.9	519.3	495.9	489.3	416.3	383.0	439.0
на один гектар посева, т	0.6	0.5	0.5	0.5	0.5	0.4	0.5
в том числе под культуры:							
зерновые (без кукурузы)	0.5	0.6	0.4	0.4	0.4	0.4	0.4
сахарную свеклу (фабричную)	1.8	1.7	2.5	2.1	1.1	0.3	0.8
овоще-бахчевые	3.3	-	-	-	-	-	-
картофель	8.5	14.0	4.3	-	16.3	5.6	-
кормовые	0.5	0.3	0.3	0.5	0.6	0.8	0.8
Удельный вес удобренной площади во всей посевной площади, процентов	1	1	1	1	1	1	1

**ИЗВЕСТКОВАНИЕ КИСЛЫХ ПОЧВ
В СЕЛЬСКОХОЗЯЙСТВЕННЫХ ОРГАНИЗАЦИЯХ**

	2002	2003	2004	2005	2006	2007	2008
Произвестковано кислых почв, тыс. га	0.2	1.1	2.3	7.3	6.7	4.0	7.7
Внесено известняковой муки и других известковых материалов, тыс. т	1.9	5.6	20.4	50.3	55.2	38.8	97.3
На 1 га, т	10.7	5.0	8.7	6.9	8.3	9.8	12.6

**РЕНТАБЕЛЬНОСТЬ ПРОДУКЦИИ, РЕАЛИЗОВАННОЙ
СЕЛЬСКОХОЗЯЙСТВЕННЫМИ ОРГАНИЗАЦИЯМИ ¹⁾**
(в процентах)

	2002	2003	2004	2005	2006	2007	2008
Зерно (включая кукурузу)	16.4	54.1	46.6	11.7	24.2	59.6	29.6
Сахарная свекла (фабричная)	-10.4	-10.6	-7.3	1.6	32.5	9.9	3.8
Картофель	25.6	18.3	42.1	7.2	3.6	7.4	46.4
Овощи (открытого грунта)	-16.2	20.4	1.5	-30.8	-35.9	0	-
Молоко	-26.1	-12.5	-6.5	-0.7	-3.3	7.5	0.1
Скот и птица на убой (в живом весе)							
крупный рогатый скот	-36.0	-41.8	-33.8	-25.9	-22.8	-24.5	-28.6
свиньи	-27.8	-33.9	-33.7	3.5	4.3	-16.5	6.8
овцы	-62.1	-50.0	-50.7	-59.0	-47.0	-42.8	-52.1
птица	-0.1	-2.4	4.0	8.5	13.1	14.7	18.7
Яйца	2.5	7.4	15.2	25.0	-1.5	-16.4	37.1
Шерсть	-86.1	-92.5	-93.2	-87.6	-97.6	-80.8	-83.5

¹⁾ Данные приведены по крупным и средним сельскохозяйственным организациям на основании специализированных форм бухгалтерской отчетности.
Знак (-) означает убыточность.

ХОЗЯЙСТВА НАСЕЛЕНИЯ

	2002	2003	2004	2005	2006	2007	2008
Число хозяйств (семей), имеющих приусадебные участки, тыс.	227.8	230.4	229.5	229.4	229.9	229.7	232.4
Приходится в среднем на одно хозяйство (семью) земельной площади, соток	52.0	52.0	52.4	52.3	52.0	52.5	52.7
Садоводческие объединения:							
число семей, тыс.	122.1	122.3	122.3	120.8	120.8	120.9	119.0
площадь, тыс.га.	11.7	11.7	11.7	11.6	11.5	12.4	12.6
в среднем на 1 семью, соток	9.6	9.5	9.5	9.6	9.5	10.2	10.6
Огороднические объединения:							
число семей, тыс.	62.0	52.1	51.1	39.2	36.0	37.8	36.7
площадь, тыс.га	8.7	8.3	8.2	7.2	7.1	7.0	6.8
в среднем на 1 семью, соток	14.0	15.9	16.0	18.3	19.8	18.5	18.4

**ПРОИЗВОДСТВО ОСНОВНЫХ ВИДОВ СЕЛЬСКОХОЗЯЙСТВЕННОЙ ПРОДУКЦИИ
В ХОЗЯЙСТВАХ НАСЕЛЕНИЯ**

(тысяч тонн)

	2002	2003	2004	2005	2006	2007	2008
Картофель	806.4	911.5	878.9	855.3	717.1	910.7	822.6
Овощи	122.3	134.5	119.0	100.1	91.9	108.5	118.8
Плоды и ягоды	39.0	43.1	49.7	33.7	22.9	24.4	22.3
Скот и птица на убой (в убойном весе)	41.7	41.0	38.1	35.8	34.9	37.2	37.8
Молоко	219.5	221.2	218.4	208.7	208.4	213.6	234.0
Яйца, млн. шт.	180.2	176.5	187.9	177.1	177.2	182.4	186.0
Шерсть, т	51	56	57	66	68	92	120

КРЕСТЬЯНСКИЕ (ФЕРМЕРСКИЕ) ХОЗЯЙСТВА¹⁾

ОСНОВНЫЕ ПОКАЗАТЕЛИ

(на конец года)

	2002	2003	2004	2005	2006	2007	2008
Зарегистрировано крестьянских (фермерских) хозяйств, ед.	1428	1411	1382	1343	1349	1329	1356
Предоставлено им земельных участков, тыс. га	148.1	158.9	167.3	171.8	208.4	216.0	236.5
Средний размер участка, га	104	113	121	128	155	162	174.4

**ПРОИЗВОДСТВО ОСНОВНЫХ ВИДОВ ПРОДУКЦИИ
В КРЕСТЬЯНСКИХ (ФЕРМЕРСКИХ) ХОЗЯЙСТВАХ**

(тонн)

	2002	2003	2004	2005	2006	2007	2008
Зерно (в весе после доработки)	146266	123631	204921	260826	296310	315169	549321
Сахарная свекла (фабричная)	42116	74225	66503	60978	155372	135656	78284
Картофель	285	899	1043	1196	1603	3570	2878
Овощи	165	114	236	254	1096	380	643
Скот и птица на убой (в убойном весе)	173	399	192	233	413	550	634
Молоко	2197	3714	3647	4795	7417	11224	13328
Яйца, тыс. шт.	703	836	903	924	915	931	828

¹⁾ Включая индивидуальных предпринимателей.

РАСТЕНИЕВОДСТВО

ПОСЕВНЫЕ ПЛОЩАДИ СЕЛЬСКОХОЗЯЙСТВЕННЫХ КУЛЬТУР
(в хозяйствах всех категорий; тысяч гектаров)

	2002	2003	2004	2005	2006	2007	2008
Вся посевная площадь	1323.0	1180.3	1184.8	1197.6	1159.4	1211.9	1327.5
Зерновые культуры	844.3	702.6	755.1	796.5	788.9	840.3	979.2
в том числе:							
озимые зерновые культуры	392.4	250.3	294.3	326.9	217.7	335.1	407.0
из них:							
пшеница	343.8	217.9	264.3	301.3	191.6	307.1	373.9
рожь	48.6	32.4	30.0	25.6	26.0	28.0	33.1
яровые зерновые культуры	451.9	452.3	460.8	469.6	571.3	505.1	572.2
из них:							
пшеница	28.8	38.3	44.9	52.8	96.6	58.8	40.5
кукуруза на зерно	3.5	3.9	2.9	3.7	6.2	17.6	57.8
ячмень	306.8	318.1	313.1	321.2	374.7	351.3	398.6
овес	43.6	41.2	37.3	36.6	35.2	29.4	36.1
просо	5.2	6.4	6.6	2.5	2.2	1.0	1.3
гречиха	46.4	28.2	42.1	41.2	42.0	35.1	28.1
зернобобовые	17.6	16.2	13.8	11.6	14.5	11.9	9.8
Технические культуры	82.6	103.2	78.4	73.2	93.3	120.6	110.6
из них:							
соя	0.8	1.1	0.8	0.2	1.0	0.7	2.4
сахарная свекла (фабричная)	57.7	62.8	55.4	56.3	70.8	89.8	76.2
Картофель и овоще-бахчевые культуры	82.4	80.8	75.7	71.8	68.9	69.9	70.8
из них:							
картофель	72.2	70.9	66.7	63.6	60.8	62.3	63.0
овощи (без высадков)	10.2	9.8	9.0	8.2	8.1	7.6	7.8
Кормовые культуры	313.7	293.8	275.6	256.1	208.2	181.2	166.9
из них:							
многолетние травы	115.8	97.7	96.0	92.5	73.9	60.1	52.7
однолетние травы	120.9	121.3	111.1	110.3	89.4	76.6	67.4
кукуруза на силос, зеленый корм и сенаж	66.3	61.8	53.7	43.9	37.8	32.4	35.0
кормовые корнеплоды	3.9	3.8	2.1	2.7	2.6	2.9	3.1
Площадь чистых паров	372.8	390.9	359.5	287.2	275.0	226.7	191.3

**ПОСЕВНЫЕ ПЛОЩАДИ СЕЛЬСКОХОЗЯЙСТВЕННЫХ КУЛЬТУР
ПО КАТЕГОРИЯМ ХОЗЯЙСТВ в 2008 г.**
(тысяч гектаров)

	Вся посевная площадь	В том числе			
		зерновых культур	технических культур	картофеля и овоще- бахчевых	кормовых культур
Хозяйства всех категорий	1327.5	979.2	110.6	70.8	166.9
в том числе:					
сельскохозяйственные организации	1012.6	783.2	99.7	0.5	129.2
хозяйства населения	108.2	5.9	0.4	70.0	31.9
крестьянские (фермерские) хозяйства	206.7	190.1	10.5	0.3	5.8

ВАЛОВОЙ СБОР ПРОДУКТОВ РАСТЕНИЕВОДСТВА
(в хозяйствах всех категорий; тысяч тонн)

	2002	2003	2004	2005	2006	2007	2008
Зерно (в весе после доработки)	1959	1348	1601	1903	1739	1926	3352
в том числе:							
пшеница озимая	971	367	611	832	470	822	1361
пшеница яровая	57	75	92	106	203	105	116
рожь	100	57	56	54	51	58	92
кукуруза на зерно	9	12	10	22	29	105	244
ячмень	699	712	704	770	881	733	1387
овес	82	75	74	72	59	58	97
просо	4	7	4	2	1	1	1
гречиха	7	22	27	24	26	29	26
зернобобовые	31	22	23	20	18	15	28
из них горох	14	8	7	7	8	9	20
Соя	0.4	0.6	0.2	0.2	0.7	0.6	2.5
Сахарная свекла (фабричная)	1074	1156	1145	1235	2483	2933	2723
Картофель	809	916	883	860	721	919	828
Овощи	129	140	123	104	97	113	124
Кукуруза на силос, зеленый корм и сенаж	816	1051	745	748	592	610	645
Кормовые корнеплоды (включая сахарную свеклу на корм скоту)	144	155	225	128	111	199	190
Сено многолетних трав	106	68	84	81	78	80	91
Сено однолетних трав	56	45	45	54	57	47	65
Сено естественных сенокосов (включая улучшенные)	243	231	206	192	191	191	199

УРОЖАЙНОСТЬ СЕЛЬСКОХОЗЯЙСТВЕННЫХ КУЛЬТУР

(в хозяйствах всех категорий;
центнеров с одного гектара убранный площади)

	2002	2003	2004	2005	2006	2007	2008
Зерновые культуры (в весе после доработки)	25.1	20.8	22.1	24.4	22.8	23.9	34.8
в том числе:							
пшеница озимая	28.6	18.4	24.1	28.1	25.0	27.3	36.6
пшеница яровая	20.1	21.5	20.5	20.3	21.4	19.0	29.5
рожь	20.7	17.9	18.7	21.4	19.6	20.7	27.9
кукуруза на зерно	32.9	34.0	37.3	61.4	52.3	60.2	49.4
ячмень	24.3	23.8	22.9	24.4	23.9	22.1	35.0
овес	19.4	19.7	20.3	20.0	17.9	20.4	27.2
просо	8.8	14.1	11.5	10.5	9.2	9.9	10.5
гречиха	6.6	9.4	8.2	6.4	7.7	9.2	10.3
зернобобовые	17.8	16.4	17.0	17.4	16.1	14.3	28.1
Соя	6.3	6.5	5.7	11.8	7.2	12.6	10.6
Сахарная свекла (фабричная)	216	208	238	253	366	343	396
Картофель	112	129	133	135	119	148	132
Овощи	123	142	140	127	129	145	154
Кукуруза на силос, зеленый корм и сенаж	125	176	142	175	163	190	186
Кормовые корнеплоды (включая сахарную свеклу на корм скоту)	186	201	224	221	252	240	260
Сено многолетних трав	19.5	14.3	17.6	17.7	19.9	21.0	27.4
Сено однолетних трав	18.1	18.1	18.4	18.5	19.9	18.5	27.1
Сено естественных сенокосов (включая улучшенные) в сельхозорганизациях	13.2	11.8	13.8	13.1	15.7	14.7	19.4

ПЛОЩАДЬ ПЛОДОВО - ЯГОДНЫХ НАСАЖДЕНИЙ

(в хозяйствах всех категорий; тысяч гектаров)

	2002	2003	2004	2005	2006	2007	2008
Площадь плодово-ягодных насаждений	16.2	13.9	12.7	10.8	9.4	7.8	8.6
в том числе							
в плодоносящем возрасте	14.7	12.9	11.7	10.1	8.7	7.2	7.8

ВАЛОВОЙ СБОР И УРОЖАЙНОСТЬ ПЛОДОВ И ЯГОД

(в хозяйствах всех категорий)

Годы	Валовой сбор, тысяч тонн	Урожайность, центнеров с 1 гектара
2002	47.2	32.1
2003	67.6	52.3
2004	53.8	46.0
2005	51.3	50.8
2006	28.8	33.1
2007	30.9	42.8
2008	35.6	42.0

ПЛОЩАДЬ ПЛОДОВО-ЯГОДНЫХ НАСАЖДЕНИЙ И ВАЛОВОЙ СБОР
ПЛОДОВ И ЯГОД ПО КАТЕГОРИЯМ ХОЗЯЙСТВ в 2008 г.

	Хозяйства всех категорий	В том числе		
		сельскохозяйственные организации	хозяйства населения	крестьянские (фермерские) хозяйства ¹⁾
Площадь плодово-ягодных насаждений, тыс. га	8.6	4.5	2.8	1.3
в том числе				
в плодоносящем возрасте	7.8	3.8	2.7	1.3
Валовой сбор плодов и ягод, тыс. т	35.6	8.4	22.3	4.9

¹⁾ Включая индивидуальных предпринимателей.

ЖИВОТНОВОДСТВО

ПОГОЛОВЬЕ СКОТА

(в хозяйствах всех категорий; на конец года; тысяч голов)

Годы	Крупный рогатый скот	В том числе коровы	Свиньи	Овцы и козы
2002	385.6	182.4	362.6	55.7
2003	337.9	164.7	301.7	55.1
2004	307.2	148.2	235.3	58.4
2005	278.4	129.4	220.8	59.1
2006	267.9	120.5	246.7	70.4
2007	263.3	117.0	271.9	81.0
2008	236.1	104.5	291.2	82.0

ПОГОЛОВЬЕ СКОТА ПО КАТЕГОРИЯМ ХОЗЯЙСТВ

(на конец 2008 года; тысяч голов)

	Крупный рогатый скот	В том числе коровы	Свиньи	Овцы и козы	Лошади
Хозяйства всех категорий	236.1	104.5	291.2	82.0	19.4
в том числе:					
сельскохозяйственные организации	127.7	52.8	165.4	11.8	1.7
хозяйства населения	100.7	47.9	122.5	64.8	17.5
крестьянские (фермерские) хозяйства ¹⁾	7.7	3.8	3.3	5.4	0.2

¹⁾ Включая индивидуальных предпринимателей.

СТРУКТУРА ПОГОЛОВЬЯ СКОТА ПО КАТЕГОРИЯМ ХОЗЯЙСТВ

(на конец года; в процентах от хозяйств всех категорий)

	2002	2003	2004	2005	2006	2007	2008
Сельскохозяйственные организации							
Крупный рогатый скот	69.3	69.4	68.1	64.8	60.3	55.7	54.1
в том числе коровы	59.5	60.4	60.7	58.7	54.7	51.3	50.5
Свиньи	48.9	48.9	42.4	41.9	40.5	47.0	56.8
Овцы и козы	31.1	31.6	28.4	26.2	20.6	16.2	14.4
Хозяйства населения							
Крупный рогатый скот	30.1	29.9	31.1	33.8	37.2	41.0	42.6
в том числе коровы	39.8	38.8	38.3	39.5	42.5	45.1	45.9
Свиньи	50.5	50.4	57.0	57.0	57.3	51.3	42.1
Овцы и козы	68.1	67.5	70.4	70.7	73.7	76.5	79.1
Крестьянские (фермерские) хозяйства¹⁾							
Крупный рогатый скот	0.6	0.7	0.8	1.4	2.5	3.3	3.3
в том числе коровы	0.7	0.8	1.0	1.8	2.8	3.6	3.6
Свиньи	0.6	0.7	0.6	1.1	2.2	1.7	1.1
Овцы и козы	0.8	0.9	1.2	3.1	5.7	7.3	6.5

¹⁾ Включая индивидуальных предпринимателей.ПОГОЛОВЬЕ СКОТА В ХОЗЯЙСТВАХ НАСЕЛЕНИЯ
СЕЛЬСКОЙ И ГОРОДСКОЙ МЕСТНОСТИ

(на конец года; тысяч голов)

	2002	2003	2004	2005	2006	2007	2008
Крупный рогатый скот							
сельская местность	109.6	95.0	90.3	88.6	94.4	102.0	95.0
городская местность	6.5	5.8	5.3	5.4	5.3	5.9	5.7
в том числе коровы							
сельская местность	68.6	60.2	53.6	48.1	48.1	49.6	45.2
городская местность	4.1	3.7	3.2	3.0	3.1	3.1	2.7
Свиньи							
сельская местность	162.6	133.7	118.7	112.3	125.0	124.3	110.0
городская местность	20.3	18.5	15.3	13.5	16.5	15.2	12.5
Овцы и козы							
сельская местность	33.8	33.3	37.1	37.8	47.2	57.2	60.1
городская местность	4.2	3.9	4.0	4.0	4.7	4.8	4.7

ПОГОЛОВЬЕ ПТИЦЫ (на конец года; тысяч голов)							
	2002	2003	2004	2005	2006	2007	2008
В хозяйствах всех категорий	7547.8	6829.9	6977.5	6708.3	6499.4	5258.7	4541.9
в том числе в сельскохозяйственных организациях	3211.0	2623.5	2874.8	2760.9	2664.5	2028.8	1809.7
из общего поголовья птицы:							
взрослая	681.8	652.5	628.6	591.4	536.2	102.6	139.3
в том числе куры-несушки	664.6	605.0	615.9	578.9	457.7	93.8	102.7

ПРОИЗВОДСТВО ОСНОВНЫХ ПРОДУКТОВ ЖИВОТНОВОДСТВА (в хозяйствах всех категорий)							
	2002	2003	2004	2005	2006	2007	2008
Скот и птица на убой (в убойном весе), тыс. т	77.3	78.8	74.7	70.6	69.3	75.6	78.2
в том числе:							
крупный рогатый скот	26.4	26.9	23.1	21.5	19.3	18.8	21.2
свиньи	25.5	26.6	23.9	20.2	18.1	20.7	26.4
овцы и козы	0.4	0.3	0.3	0.3	0.3	0.4	0.5
птица	24.0	24.4	26.5	27.6	30.3	34.4	28.9
Молоко, включая козье, тыс. т	437.3	425.1	415.0	396.6	392.4	394.1	415.3
Яйца, млн. шт.	362.8	332.6	342.4	323.6	307.9	262.1	207.0
Шерсть (в физическом весе), т	73	80	79	85	86	115	135

РАСХОД КОРМОВ В ЖИВОТНОВОДСТВЕ (в хозяйствах всех категорий)							
	2002	2003	2004	2005	2006	2007	2008
Все корма в пересчете на кормовые единицы, тыс. т	1835.7	1708.9	1569.7	1500.2	1407.5	1379.8	1262.6
в том числе							
концентрированные корма	769.3	724.7	658.1	630.0	624.1	588.7	542.3
Расход кормов в расчете на условную голову крупного скота, ц. корм. ед.	30.2	29.7	30.6	31.7	31.3	31.8	31.1

ПРОДУКТИВНОСТЬ СКОТА И ПТИЦЫ В СЕЛЬСКОХОЗЯЙСТВЕННЫХ ОРГАНИЗАЦИЯХ (килограммов)							
	2002	2003	2004	2005	2006	2007	2008 ¹⁾
Надой молока на одну корову	1929	1969	2069	2224	2604	2741	3202
Средняя годовая яйценоскость кур-несушек, шт.	271	268	274	266	272	266	261
Средний годовой настриг шерсти с одной овцы (в физическом весе)	1.2	1.3	1.2	1.1	1.1	1.2	1.0
Продукция выращивания (приплод, прирост, привес) скота в расчете на одну голову:							
крупного рогатого скота	65	60	62	62	72	72	81
свиней	63	57	57	74	89	118	152

¹⁾ Крупные и средние организации.

РЕСУРСЫ И ИСПОЛЬЗОВАНИЕ КАРТОФЕЛЯ (тысяч тонн)							
	2002	2003	2004	2005	2006	2007	2008 ¹⁾
Ресурсы:							
Запасы на начало года	542.7	539.8	662.3	761.1	797.0	756.1	823.8
Производство	992.9	1161.8	1159.4	1169.3	1017.3	1161.6	828.0
Ввоз, включая импорт	0.3	0.3	0.3	0.3	0.7	0.1	0.7
Итого ресурсов	1535.9	1701.9	1822.0	1930.7	1815.0	1917.8	1652.5
Использование:							
Производственное потребление	622.8	660.4	664.3	688.5	663.3	669.9	530.2
Потери	25.9	30.4	30.3	38.6	33.6	38.3	34.6
Вывоз, включая экспорт	135.8	143.5	163.1	204.9	168.1	192.6	158.1
Личное потребление	211.6	205.3	203.2	201.7	193.9	193.2	185.8
Запасы на конец года	539.8	662.3	761.1	797.0	756.1	823.8	743.8

¹⁾ Предварительные данные.

**РЕСУРСЫ И ИСПОЛЬЗОВАНИЕ ОВОЩЕЙ И ПРОДОВОЛЬСТВЕННЫХ
БАХЧЕВЫХ КУЛЬТУР**
(тысяч тонн)

	2002	2003	2004	2005	2006	2007	2008 ¹⁾
Ресурсы:							
Запасы на начало года	53.1	52.9	61.9	60.8	58.8	59.0	60.1
Производство	159.0	183.4	170.6	147.8	149.2	156.4	123.9
Ввоз, включая импорт	1.6	1.4	3.7	13.6	16.5	22.1	47.8
Итого ресурсов	213.7	237.7	236.2	222.2	224.5	237.5	231.8
Использование:							
Производственное потребление	10.8	24.5	23.9	21.6	22.3	23.3	16.2
Потери	3.7	5.6	5.5	5.0	5.2	5.6	2.4
Вывоз, включая экспорт	4.9	9.6	11.1	7.5	8.2	13.2	13.6
Личное потребление	141.4	136.1	134.9	129.3	129.8	135.3	133.8
Запасы на конец года	52.9	61.9	60.8	58.8	59.0	60.1	65.8

РЕСУРСЫ И ИСПОЛЬЗОВАНИЕ МЯСА И МЯСОПРОДУКТОВ
(тысяч тонн)

	2002	2003	2004	2005	2006	2007	2008 ¹⁾
Ресурсы:							
Запасы на начало года	5.7	5.9	5.1	4.2	4.7	4.2	4.0
Производство ²⁾	77.3	78.8	74.7	70.6	69.3	75.6	78.2
Ввоз, включая импорт	9.5	16.8	10.9	10.0	12.3	15.8	20.7
Итого ресурсов	92.5	101.5	90.7	84.8	86.3	95.6	102.9
Использование:							
Производственное потребление	0.1	0.1	0.1	0.1	0.1	0.2	0.2
Потери	0.4	0.3	0.3	0.2	0.1	0.1	0.1
Вывоз, включая экспорт	12.6	23.4	13.7	12.1	13.1	18.5	22.7
Личное потребление	73.5	72.6	72.4	67.7	68.8	72.8	75.3
Запасы на конец года	5.9	5.1	4.2	4.7	4.2	4.0	4.6

РЕСУРСЫ И ИСПОЛЬЗОВАНИЕ МОЛОКА И МОЛОКОПРОДУКТОВ
(тысяч тонн)

	2002	2003	2004	2005	2006	2007	2008 ¹⁾
Ресурсы:							
Запасы на начало года	18.3	20.0	22.4	19.3	16.0	22.1	22.2
Производство	437.3	425.1	415.0	396.6	392.4	394.1	415.3
Ввоз, включая импорт	23.3	36.6	40.5	50.4	57.4	44.7	49.4
Итого ресурсов	478.9	481.7	477.9	466.3	465.8	460.9	486.9
Использование:							
Производственное потребление	105.7	106.5	98.3	82.2	81.2	79.6	64.3
Потери	0.7	0.6	0.4	0.2	0.1	0.1	0.1
Вывоз, включая экспорт	78.4	82.8	92.7	106.2	97.8	92.5	122.9
Личное потребление	274.1	269.4	267.2	261.7	264.6	266.5	272.3
Запасы на конец года	20.0	22.4	19.3	16.0	22.1	22.2	27.3

РЕСУРСЫ И ИСПОЛЬЗОВАНИЕ ЯИЦ И ЯЙЦЕПРОДУКТОВ
(миллионов штук)

	2002	2003	2004	2005	2006	2007	2008 ¹⁾
Ресурсы:							
Запасы на начало года	6.2	4.6	4.7	4.4	3.9	5.1	4.3
Производство	362.8	332.6	342.4	323.6	307.9	262.1	207.0
Ввоз, включая импорт	22.7	36.1	34.0	44.4	67.7	65.8	64.4
Итого ресурсов	391.7	373.3	381.1	372.4	379.5	333.0	275.7
Использование:							
Производственное потребление	28.4	26.6	26.6	27.9	29.7	28.0	23.0
Потери	0.6	0.6	0.4	0.2	0.1	0.1	0.1
Вывоз, включая экспорт	11.8	21.0	39.7	39.9	42.4	38.9	1.4
Личное потребление	346.3	320.4	310.0	300.5	302.2	261.7	247.2
Запасы на конец года	4.6	4.7	4.4	3.9	5.1	4.3	4.0

¹⁾ Предварительные данные.

²⁾ Скот и птица на убой (в убойном весе).

МЕТОДОЛОГИЧЕСКИЕ ПОЯСНЕНИЯ

По категории "**сельскохозяйственные организации**" показаны данные по производственным кооперативам, закрытым и открытым акционерным обществам, государственным предприятиям, обществам с ограниченной ответственностью, подсобным хозяйствам промышленных, транспортных, научно-исследовательских учреждений и других организаций.

К **хозяйствам населения** относятся личные подсобные хозяйства граждан, садовые, огородные, дачные земельные участки и др.

Личные подсобные хозяйства - форма непринимательской деятельности по производству и переработке сельскохозяйственной продукции, осуществляемой личным трудом гражданина или членов его семьи в целях удовлетворения личных потребностей в продовольствии и иных нуждах. Землепользование хозяйств может состоять из приусадебных и полевых участков.

Крестьянское (фермерское) хозяйство представляет собой объединение граждан, связанных родством, имеющих в общей собственности имущество и совместно осуществляющих производственную и иную хозяйственную деятельность (производство, переработку, хранение, транспортировку и реализацию сельскохозяйственной продукции), основанную на их личном участии

Сельскохозяйственные угодья – земельные угодья, систематически используемые для получения сельскохозяйственной продукции. К ним относятся пашня, залежь, многолетние насаждения, сенокосы и пастбища.

Пашня - сельскохозяйственное угодье, систематически обрабатываемое и используемое под посевы сельскохозяйственных культур, включая посевы многолетних трав, а также чистые пары.

Продукция сельского хозяйства представляет собой сумму данных об объеме продукции растениеводства и животноводства всех сельхозпроизводителей, включая хозяйства индивидуального сектора (население, крестьянские (фермерские) хозяйства) в стоимостной оценке по фактически действовавшим ценам.

Продукция растениеводства включает стоимость сырых продуктов, полученных от урожая отчетного года - зерна, продукции технических культур (семян масличных культур, конопли, сахарной свеклы и др.), картофеля, овощей и бахчевых продовольственных культур, плодов и ягод, кормовых культур (кормовых корнеплодов, однолетних и многолетних сеяных трав, убранных на сено, зеленую массу и силос), семян и посадочного материала сельскохозяйственных культур и многолетних насаждений и изменение стоимости незавершенного производства в растениеводстве (посадка и выращивание до плодоношения сельскохозяйственных культур и многолетних насаждений) от начала к концу года.

Продукция животноводства включает стоимость сырых продуктов, полученных в результате выращивания и хозяйственного исполь-

зования сельскохозяйственных животных и птицы (молока, шерсти, яиц и др.), стоимость реализованного скота и птицы, изменение стоимости выращивания молодняка и скота на откорме за год, стоимость продукции пчеловодства, продукции рыборазведения и др.

Для исчисления **индексов физического объема продукции сельского хозяйства** используется показатель ее объема в сопоставимых ценах. Это относительный показатель, характеризующий изменение массы произведенных продуктов растениеводства и животноводства в сравниваемых периодах.

Валовой сбор сельскохозяйственных культур включает в себя объем собранной продукции как с основных, так и с повторных и междурядных посевов в сельскохозяйственных организациях, крестьянских (фермерских) хозяйствах и хозяйствах населения.

Поголовье скота включает поголовье всех возрастных групп соответствующего вида скота.

Производство скота и птицы на убой - показатель, характеризующий результат использования скота и птицы для забоя на мясо. Общий объем производства скота и птицы на убой отражается в пересчете на убойный вес и включает как проданные скот и птицу, подлежащие забою, так и забитые в сельскохозяйственных организациях, крестьянских (фермерских) хозяйствах, хозяйствах населения.

Производство молока характеризуется фактически надоемным коровьим и козьим молоком, независимо от того, было ли оно реализовано или потреблено в хозяйстве на выпойку телят и поросят. Молоко, высосанное телятами при подсосном их содержании, в продукцию не включается и не учитывается при определении средних удоев от одной коровы.

Производство шерсти включает весь объем фактически настриженной овечьей, козьей шерсти и козий пух, независимо от того, были ли они реализованы или использованы на внутрихозяйственные нужды. Шерсть, полученная с овчин при промышленной переработке их на кожу, в продукцию не включается. Вес шерсти показывается физический, полученный непосредственно после стрижки овец (т.е. вес немойтой шерсти).

Производство яиц включает их сбор за год от всех видов домашней птицы, в том числе яйца, пошедшие на воспроизводство птицы (инкубация и др.).

Рентабельность (убыточность) характеризуется отношением прибыли (убытка) к себестоимости реализованной продукции, работ и услуг.

В объеме реализации продуктов сельского хозяйства включается продажа продукции сельскохозяйственными организациями по всем каналам: организациям, осуществляющим закупки для государственных нужд, промышленности, оптовой торговли, на рынках, биржах, аукционах, через собственную торговую сеть и организации общественного питания, в порядке оплаты труда и др.

строительство

<i>Деятельность строительных организаций</i>	202
<i>Материально-техническая база строительства</i>	204
<i>Ввод в действие отдельных мощностей и объектов</i>	205
<i>Жилищное и социально- культурное строительство</i>	207
<i>Методологические пояснения</i>	210

В разделе представлена статистика деятельности строительных организаций: число действующих строительных организаций, объем работ, выполненных по виду экономической деятельности “Строительство”. Публикуется информация о вводе в действие производственных мощностей, жилищном и социально-культурном строительстве.

ДЕЯТЕЛЬНОСТЬ СТРОИТЕЛЬНЫХ ОРГАНИЗАЦИЙ ¹⁾

ЧИСЛО ДЕЙСТВУЮЩИХ СТРОИТЕЛЬНЫХ ОРГАНИЗАЦИЙ (на конец года)

Годы	Число строительных организаций – всего	В том числе с численностью работников до 100 человек
2002	532	496
2003	612	578
2004	696	661
2005	644	609
2006	602	571
2007	724	688
2008	1134	1096

ЧИСЛО ДЕЙСТВУЮЩИХ СТРОИТЕЛЬНЫХ ОРГАНИЗАЦИЙ ПО ФОРМАМ СОБСТВЕННОСТИ (на конец года)

Годы	Всего	В том числе по формам собственности				
		государственная	муниципальная	частная	смешанная российская	прочие
Число строительных организаций, всего						
2002	532	19	3	460	41	9
2003	612	17	4	551	34	6
2004	696	20	2	641	28	5
2005	644	16	2	599	22	5
2006	602	19	4	557	14	8
2007	724	18	4	681	12	9
2008	1134	17	3	1108	2	4
в том числе с численностью работников до 100 человек						
2002	496	14	3	441	29	9
2003	578	11	4	532	25	6
2004	661	16	2	618	20	5
2005	609	11	1	576	16	5
2006	571	14	2	537	10	8
2007	688	11	2	658	8	9
2008	1096	10	1	1081	-	4

¹⁾ Включая субъекты малого предпринимательства.

**РАСПРЕДЕЛЕНИЕ ДЕЙСТВУЮЩИХ СТРОИТЕЛЬНЫХ ОРГАНИЗАЦИЙ
ПО ЧИСЛЕННОСТИ РАБОТНИКОВ И ФОРМАМ СОБСТВЕННОСТИ в 2008 г.**

	Число строительных организаций - всего	В том числе с численностью работников, человек		
		до 100	101-250	свыше 250
Всего	1134	1096	22	16
в том числе по формам собственности:				
государственная	17	10	2	5
муниципальная	3	1	2	-
частная	1108	1081	17	10
смешанная российская	2	-	1	1
прочие	4	4	-	-

**ОБЪЕМ РАБОТ, ВЫПОЛНЕННЫХ ПО ВИДУ ЭКОНОМИЧЕСКОЙ
ДЕЯТЕЛЬНОСТИ “СТРОИТЕЛЬСТВО”**

	2002	2003	2004	2005	2006	2007	2008
Миллионов рублей (в фактически действовавших ценах)	3298.8	4372.5	6041.2	7125.6	10257.2	14665.9	20444.9
В процентах к предыдущему году (в сопоставимых ценах)	95.2	115.1	118.6	97.3	120.9	108.6	108.0

**ОБЪЕМ РАБОТ, ВЫПОЛНЕННЫХ ПО ВИДУ ЭКОНОМИЧЕСКОЙ
ДЕЯТЕЛЬНОСТИ “СТРОИТЕЛЬСТВО” ОРГАНИЗАЦИЯМИ
РАЗЛИЧНЫХ ФОРМ СОБСТВЕННОСТИ
(в фактически действовавших ценах; миллионов рублей)**

Годы	Объем работ – всего	В том числе по формам собственности				
		государст- венная	муниципальная	частная	смешанная российская	прочие
2002	3298.8	341.1	0.8	2312.4	595.9	48.6
2003	4372.5	507.8	12.7	3176.8	661.6	13.6
2004	6041.2	368.7	85.3	4789.9	777.6	19.7
2005	7125.6	749.5	91.1	5563.5	682.8	38.7
2006	10257.2	851.7	213.9	8247.5	880.8	63.3
2007	14665.9	1259.0	233.9	11934.6	1074.5	163.9
2008	20444.9	1544.9	159.1	17247.7	1254.5	238.7

МАТЕРИАЛЬНО-ТЕХНИЧЕСКАЯ БАЗА СТРОИТЕЛЬСТВА

ОСНОВНЫЕ ФОНДЫ ОРГАНИЗАЦИЙ ОСНОВНОГО
ВИДА ЭКОНОМИЧЕСКОЙ ДЕЯТЕЛЬНОСТИ “СТРОИТЕЛЬСТВО”¹⁾

(на конец года)

	2004	2005	2006	2007	2008
Наличие основных фондов (по полной учетной стоимости), млн. руб.	4917.0	4947.9	5890.6	8261.7	7956.0
Видовая структура основных фондов, в процентах от наличия основных фондов - всего	100	100	100	100	100
в том числе:					
здания	9.0	5.3	4.4	3.7	3.5
сооружения	75.4	85.0	84.0	80.6	81.1
машины и оборудование	9.4	5.9	7.7	10.7	9.9
транспортные средства	5.5	3.3	3.4	4.6	4.9
прочие	0.7	0.5	0.5	0.4	0.6
Степень износа основных фондов, процентов	13.5	15.0	17.8	21.3	26.3
Удельный вес полностью изношенных основных фондов, в процентах от общего объема основных фондов	2.9	2.1	2.0	1.8	2.5
Ввод в действие новых основных фондов (в фактически действовавших ценах), млн. руб.	256.5	133.4	223.0	312.1	294.3

¹⁾ По крупным и средним коммерческим организациям.СОСТОЯНИЕ ПАРКА ОСНОВНЫХ СТРОИТЕЛЬНЫХ МАШИН
ПО ВИДУ ЭКОНОМИЧЕСКОЙ ДЕЯТЕЛЬНОСТИ “СТРОИТЕЛЬСТВО”

	Удельный вес машин с истекшим сроком службы в общем количестве машин, процентов						
	2002	2003	2004	2005	2006	2007	2008
Экскаваторы одноковшовые	55.5	54.0	44.1	55.2	51.7	37.8	56.1
Скреперы	50.0	63.0	69.6	61.5	80.0	66.7	33.3
Бульдозеры на тракторах	67.2	66.1	66.7	69.5	67.9	54.5	61.9
Краны башенные	89.8	92.1	85.2	75.8	75.0	29.2	31.8
Краны на пневмоколесном ходу	83.3	89.7	85.0	81.3	73.3	50.0	50.0
Краны на автомобильном ходу	65.5	61.3	52.3	53.6	50.5	34.9	58.0
Краны на гусеничном ходу	86.3	88.6	92.1	93.8	96.6	66.7	62.5
Автогрейдеры	43.8	35.4	45.9	50.0	26.7	18.2	66.9
Тракторы	33.5	49.3	56.6	50.5	27.1	32.9	60.7

ВВОД В ДЕЙСТВИЕ ОТДЕЛЬНЫХ МОЩНОСТЕЙ И ОБЪЕКТОВ

ВВОД В ДЕЙСТВИЕ МОЩНОСТЕЙ И ОБЪЕКТОВ ПО ВИДАМ ЭКОНОМИЧЕСКОЙ ДЕЯТЕЛЬНОСТИ ЗА СЧЕТ НОВОГО СТРОИТЕЛЬСТВА, РАСШИРЕНИЯ И РЕКОНСТРУКЦИИ

	2002	2003	2004	2005	2006	2007	2008
Сельское хозяйство, охота и предоставление услуг в этих областях							
Животноводческие помещения, тыс. ското-мест:							
для крупного рогатого скота	0.1	0.4	0.2	-	-	0.8	2.1
для свиней	0.4	-	0.4	0.5	-	33.8	1.3
Орошение земель, тыс. га	-	0.7	0.2	-	-	-	-
Осушение земель, тыс. га	-	0.2	-	-	-	-	-
Культуртехнические работы на сельскохозяйственных угодьях, не требующих осушения, тыс. га							
	0.7	0.7	1.6	0.8	-	-	-
Производство пищевых продуктов, включая напитки							
Сахар-песок, тыс. ц переработки свеклы в сутки							
	-	-	-	-	-	4.0	-
Кондитерские изделия, тыс. т	-	0.03	-	-	20.1	8.9	-
Хлебобулочные изделия, т в сутки	0.5	1.5	17.6	3.5	25.3	1.9	15.0
Макаронные изделия, тыс. т	-	1.0	-	-	-	-	-
Цех по производству консервов овощных и фруктовых, муб							
	-	0.5	-	-	20.0	57.8	-
Цельномолочная продукция, т в смену	-	-	-	-	6.5	-	2.5
Колбасные изделия, т в смену	-	-	-	15.0	-	3.0	-
Быстрозамороженные мясные блюда, т в смену							
	-	-	-	15.0	-	-	-
Консервы молочные, туб в смену	-	-	-	-	-	17.0	-
Предприятия мельничные сортового помола, т переработки зерна в сутки							
	-	-	115.0	122.0	20.0	-	-
Предприятия крупяные, т переработки зерна в сутки							
	-	5.0	-	-	65.0	-	-
Обработка древесины и производство изделий из дерева и пробки, кроме мебели							
Пиломатериалы, тыс. м ³	-	0.1	-	0.1	-	-	-
Химическое производство							
Готовые лекарственные средства, млн. штук ¹⁾	1.2	-	-	1.5	3280.9	-	548.3
Производство резиновых и пластмассовых изделий							
Резинотехнические изделия формовые и неформовые, т							
	-	-	-	299.6	-	-	-
Производство прочих неметаллических минеральных продуктов							
Кирпич строительный, млн. условных кирпичей							
	-	15	-	-	-	-	-
Конструкции и изделия сборные железобетонные, тыс. м ³							
	-	-	-	-	-	15.8	-
Производство машин и оборудования							
Ремонтные мастерские, условных ремонтов в год							
	50	-	178	-	-	24	-
Производство электрических машин и электрооборудования							
Аккумуляторы и аккумуляторные батареи свинцовые, тыс. т свинца							
	-	14.6	-	-	-	-	-
Производство, передача и распределение электроэнергии, газа, пара и горячей воды							
Линии электропередачи напряжением 35 кВ и выше, км							
	36.6	-	5.2	0.5	2.1	1.6	-
Линии электропередачи для электрификации сельского хозяйства напряжением 6-20 кВ, км							
	90.2	134.5	86.6	68.5	64.3	110.5	98.3
Линии электропередачи для электрификации сельского хозяйства напряжением 0,4 кВ, км							
	102.8	123.3	150.0	178.2	91.3	110.8	140.5

Продолжение

	2002	2003	2004	2005	2006	2007	2008
Котлы паровые на теплоэлектро- централях, т/час	-	-	-	17.3	-	-	-
Сети тепловые магистральные, км	0.2	-	-	-	-	-	-
Газовые сети к производственным объектам, км	-	5.9	2.1	1.9	-	23.0	1.4
Торговля автотранспортными средствами и мотоциклами, их техническое обслуживание и ремонт							
Станции технического обслуживания легковых автомобилей, постов	-	21	24	25	-	12	36
Станции технического обслуживания грузовых автомобилей, постов	-	-	-	-	2	11	20
Комплексы дорожного сервиса, шт.	-	4	-	-	1	2	7
Розничная торговля, кроме торговли автотранспортными средствами и мотоциклами; ремонт бытовых изделий и предметов личного пользования							
Рынки и павильоны, торговых мест	-	-	-	-	-	16	60
Торговые предприятия, торговая площадь, тыс. м ²	0.8	9.9	12.8	26.2	37.8	38.1	34.8
Деятельность гостиниц и ресторанов							
Предприятия общественного питания, посадочных мест	50	289	330	220	414	898	176
Туристические гостиницы, мест	-	-	-	-	15	99	-
Деятельность сухопутного транспорта							
Газопроводы магистральные и отводы от них, км	-	-	-	39.5	-	51.2	-
Автомобильные дороги с твердым покрытием, включая ведомственные и частные, км	17.0	19.3	13.5	11.0	23.0	6.3	32.5
Вспомогательная и дополнительная транспортная деятельность							
Зерносклады механизированные, тыс. т единовременного хранения	-	0.2	-	-	-	-	-
Зерносушилки стационарные, т в час	-	-	20.0	275.0	50.0	-	20.0
Зерносеменовохранилища, тыс. т единовременного хранения	3.9	1.0	15.3	16.2	5.0	0.6	16.5
Общетоварные склады, тыс. м ² общей площади	-	2.6	2.5	2.3	6.7	12.6	5.1
Холодильники, тыс. т единовременного хранения	-	-	-	-	0.3	-	-
Хранилища для картофеля, овощей и фруктов, тыс. т единовременного хранения	-	-	-	0.05	-	3.3	-
Сенохранилища, тыс. т единовременного хранения	-	0.5	1.0	-	-	-	-
Автомобильные газозаправочные станции, шт.	-	4	3	-	-	1	1
Мосты, штук / пог. м	-	2/227	3/113	-	1/33	1/94	3/657
Связь							
Междугородные кабельные линии связи, км	-	-	-	-	134.5	240.2	150.5
Городские автоматические телефонные станции, тыс. номеров	13.9	11.7	20.7	8.1	17.1	3.4	2.8
Сельские автоматические телефонные станции, тыс. номеров	0.7	0.1	0.8	-	0.1	0.3	0.6
Деятельность по организации отдыха и развлечений, культуры и спорта							
Спортивные сооружения с искусственным льдом, ед./тыс.м ²	-	-	-	-	-	-	1/1.9
Плоскостные спортивные сооружения (футбольные поля, игровые площадки и др.), тыс. м ²	-	10.6	-	-	0.9	6.9	7.7
Концертные и киноконцертные залы, мест	-	-	-	-	-	-	1102
Учреждения культуры клубного типа, мест	-	-	-	450	-	741	298
Библиотеки, книжный фонд тыс. томов	-	-	-	-	-	1.0	-

1) 2002-2005 гг. - млн. шт. упаковок, с 2006 г. - млн. шт. таблеток.

ЖИЛИЩНОЕ И СОЦИАЛЬНО-КУЛЬТУРНОЕ СТРОИТЕЛЬСТВО

ВВОД В ДЕЙСТВИЕ ЖИЛЫХ ДОМОВ (тысяч квадратных метров общей площади)

Годы	Всего построено	В том числе населением за счет собственных и заемных средств	Удельный вес жилых домов населения в общем вводе, процентов
2002	191.6	69.8	36
2003	275.9	75.4	27
2004	285.6	102.5	36
2005	297.5	96.4	32
2006	326.7	73.5	23
2007	375.8	82.2	22
2008	447.1	158.5	35

Ввод в действие жилых домов (тысяч квадратных метров)

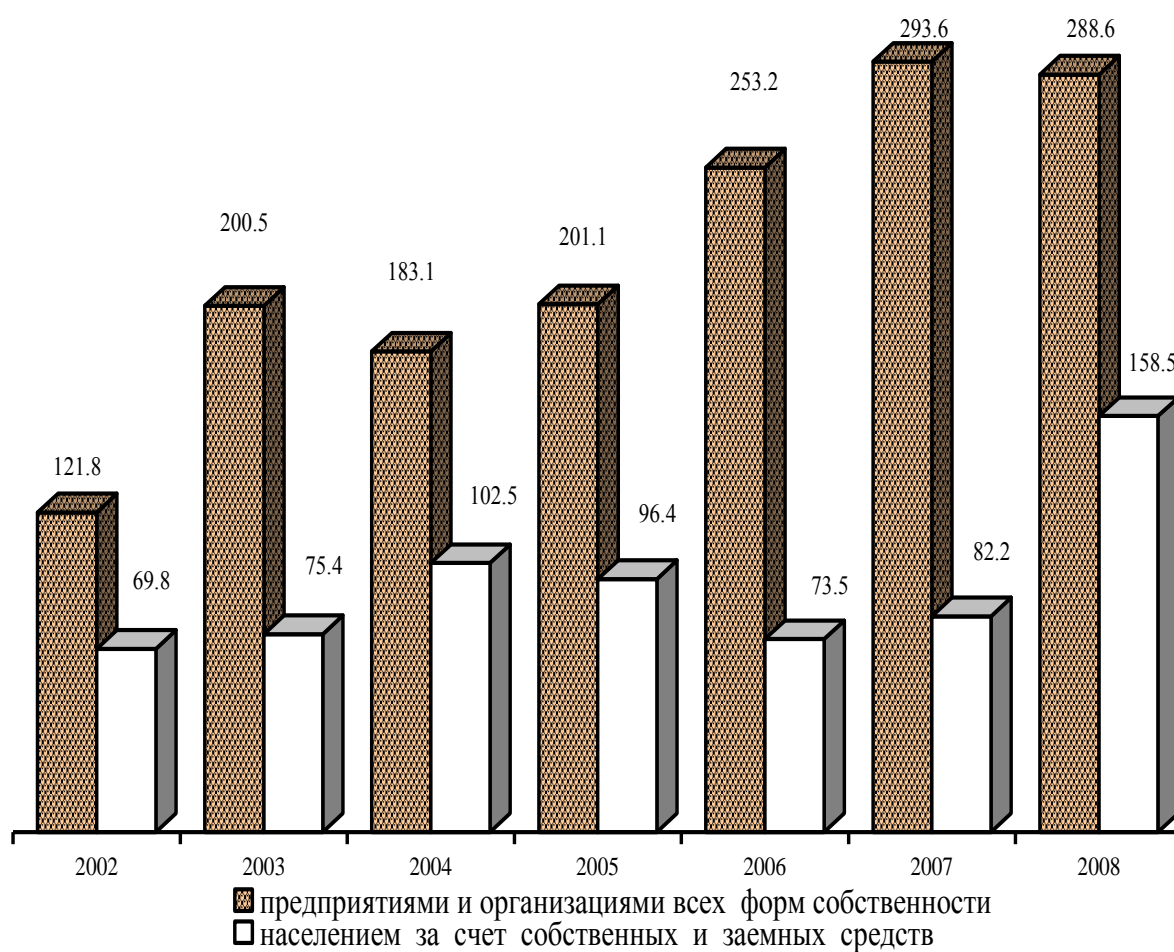

**ВВОД В ДЕЙСТВИЕ ЖИЛЫХ ДОМОВ В ГОРОДАХ И ПОСЕЛКАХ
ГОРОДСКОГО ТИПА И СЕЛЬСКОЙ МЕСТНОСТИ**
(тысяч квадратных метров общей площади)

	2002	2003	2004	2005	2006	2007	2008
Всего введено в действие:							
в городах и поселках городского типа	170.6	257.9	256.6	269.6	312.0	353.0	412.0
в сельской местности	21.0	18.0	29.0	27.9	14.7	22.8	35.1
в том числе построено населением за счет собственных и заемных средств:							
в городах и поселках городского типа	50.6	60.8	78.8	75.2	59.2	60.7	126.6
в сельской местности	19.2	14.6	23.7	21.2	14.3	21.5	31.9

ВВОД В ДЕЙСТВИЕ ЖИЛЫХ ДОМОВ НА 1000 ЧЕЛОВЕК НАСЕЛЕНИЯ
(квадратных метров общей площади)

Годы	В городах и поселках городского типа и в сельской местности	В том числе	
		в городах и поселках городского типа	в сельской местности
2002	155	225	44
2003	226	343	38
2004	237	344	63
2005	250	363	62
2006	277	422	33
2007	322	477	53
2008	386	596	84

ЧИСЛО ПОСТРОЕННЫХ КВАРТИР И ИХ СРЕДНИЙ РАЗМЕР

	2002	2003	2004	2005	2006	2007	2008
Организациями всех форм собственности за счет всех источников финансирования							
Число квартир	2379	3385	3429	3999	4524	5241	5675
Их средний размер, м ² общей площади	80.6	81.5	83.3	74.4	72.2	71.7	78.8
Из них по видам квартир в процентах от общего ввода:							
однокомнатные	12	21	20	33	36	30	37
двухкомнатные	31	29	34	36	32	36	32
трехкомнатные	37	35	31	20	25	28	21
четырёхкомнатные и более	20	15	15	11	7	6	10
Населением за свой счет и с помощью кредитов							
Число квартир	569	546	697	631	460	491	752
Их средний размер, м ² общей площади	122.7	138.1	147.0	152.8	159.7	167.5	210.8

**ВВОД В ДЕЙСТВИЕ ЖИЛЫХ ДОМОВ ОРГАНИЗАЦИЯМИ
РАЗЛИЧНЫХ ФОРМ СОБСТВЕННОСТИ**

	2002	2003	2004	2005	2006	2007	2008
Тысяч квадратных метров общей площади							
Всего введено в действие жилых домов	191.6	275.9	285.6	297.5	326.7	375.8	447.1
в том числе по формам собственности:							
государственная	26.1	7.8	31.9	58.1	18.4	15.4	8.0
из нее:							
федеральная	25.8	5.6	29.3	58.1	18.4	15.4	8.0
субъекта Российской Федерации	0.3	2.2	2.6	-	-	-	-
муниципальная	20.2	17.7	7.9	7.7	15.4	9.1	5.0
частная	138.6	214.8	230.2	225.0	274.7	339.8	430.1
смешанная российская	6.7	35.6	15.6	6.7	18.2	11.5	4.0

Продолжение							
	2002	2003	2004	2005	2006	2007	2008
Удельный вес в общем вводе, процентов							
Всего введено в действие жилых домов	100	100	100	100	100	100	100
в том числе по формам собственности:							
государственная	13.6	2.8	11.2	19.5	5.6	4.1	1.8
из нее:							
федеральная	13.5	2.0	10.3	19.5	5.6	4.1	1.8
субъекта Российской Федерации	0.1	0.8	0.9	-	-	-	-
муниципальная	10.6	6.4	2.8	2.6	4.7	2.4	1.1
частная	72.3	77.9	80.6	75.6	84.1	90.4	96.2
смешанная российская	3.5	12.9	5.4	2.3	5.6	3.1	0.9

ЖИЛЫЕ ДОМА, НАХОДЯЩИЕСЯ В НЕЗАВЕРШЕННОМ СТРОИТЕЛЬСТВЕ
(на конец года)

	2002	2003	2004	2005	2006	2007	2008
Число не завершенных строительством жилых домов (без индивидуальных), единиц	489	441	303	237	169	146	121
Их общая площадь, тыс. м ²	384.9	408.2	408.6	377.0	481.4	500.6	420.2

ВВОД В ДЕЙСТВИЕ ОБЪЕКТОВ СОЦИАЛЬНО-КУЛЬТУРНОГО НАЗНАЧЕНИЯ

	2002	2003	2004	2005	2006	2007	2008
В городах, поселках городского типа и сельской местности							
Высшие учебные заведения, м ² общей площади учебно-лабораторных зданий	-	-	4783	-	2942	-	945
Общеобразовательные учреждения, ученических мест	157	266	781	580	869	506	192
Дошкольные образовательные учреждения, мест	-	-	-	-	50	140	-
Больничные учреждения, коек	35	28	62	157	-	30	90
Амбулаторно-поликлинические учреждения, посещений в смену	250	200	-	580	-	-	-
В том числе в сельской местности							
Общеобразовательные учреждения, ученических мест	157	266	144	332	264	506	192

ВВОД В ДЕЙСТВИЕ ОБЪЕКТОВ КОММУНАЛЬНОГО НАЗНАЧЕНИЯ

Годы	Сети, км			
	водопровода	канализации	газовые	теплоснабжения
2002	3.5	-	473.4	5.1
2003	7.3	4.6	514.1	1.7
2004	23.9	-	554.0	2.3
2005	5.1	-	658.2	0.6
2006	21.6	2.9	692.4	7.0
2007	6.3	1.2	1108.5	3.2
2008	46.0	-	1270.9	0.7

МЕТОДОЛОГИЧЕСКИЕ ПОЯСНЕНИЯ

К **строительным организациям** относятся все общестроительные и специализированные организации, включая ремонтно-строительные организации, тресты (управления) механизации и домостроительные комбинаты, буровые организации, осуществляющие работы, связанные со строительством разведочных скважин на нефть и газ, и другие организации, зарегистрированные кодом ОКВЭД 45.

В число строительных организаций включаются юридические лица всех форм собственности, филиалы, структурные подразделения, субъекты малого предпринимательства, выполнявшие в отчетном периоде работы по договорам строительного подряда и (или) государственным контрактам, заключаемым с заказчиками.

Объем выполненных работ по виду экономической деятельности «Строительство» - это работы, выполненные организациями собственными силами по виду деятельности «Строительство» на основании договоров и (или) контрактов, заключаемых с заказчиками. В стоимость этих работ включаются работы по строительству новых объектов, капитальному и текущему ремонту, реконструкции, модернизации жилых и нежилых зданий и инженерных сооружений.

Ввод в действие мощностей – показатель мощности (производительности, вместимости, пропускной способности, площади, протяженности и т.д.), созданной в результате осуществления инвестиций в основной капитал. Введенные в эксплуатацию объекты (мощности) показываются в размерах, указанных в разрешениях на ввод объектов (мощностей) в эксплуатацию, оформленных в установленном порядке в соответствии с действующим законодательством Российской Федерации о градостроительной деятельности.

Данные о **вводе в действие производственных мощностей** включают ввод за счет нового строительства, расширения, реконструкции, технического перевооружения и проведения других организационно-технических мероприятий.

Общая площадь введенных жилых домов определяется как сумма площадей жилых и подсобных помещений квартир, а также площадей лоджий, балконов, веранд, террас и холодных кладовых, подсчитываемых с соответствующими понижающими коэффициентами в домах квартирного и гостиничного типов, общежитиях постоянного типа и других строениях, предназначенных для проживания людей (домах для престарелых и инвалидов, спальных корпусах детских домов и школ-интернатов и др.). К подсобным помещениям относятся кухни, передние, внутриквартирные коридоры, ванны и душевые, туалеты, кладовые или хозяйственные встроенные шкафы. В домах-интернатах для престарелых и инвалидов, ветеранов, специальных домах для одиноких престарелых, детских домах к подсобным помещениям также относятся помещения культурно-бытового назначения и медицинского обслуживания.

В общую площадь жилых домов не входит площадь вестибюлей, тамбуров, лестничных площадок, общих коридоров, а также площадь в жилых домах, предназначенная для встроенно-пристроенных нежилых помещений.

В данные об общем **числе построенных квартир** включены квартиры в жилых домах квартирного и гостиничного типов и общежитиях, построенных в городских поселениях и сельской местности организациями всех форм собственности, а также индивидуальными застройщиками.

транспорт

<i>Грузовые перевозки</i>	212
<i>Пассажирские перевозки</i>	213
<i>Транспортные средства и пути сообщения</i>	215
<i>Аварийность на транспорте</i>	217
<i>Методологические пояснения</i>	218

В разделе представлены данные о работе транспорта, развитии предпринимательства на транспорте, а также о наличии подвижного состава и протяженности транспортных путей по территории области.

ГРУЗОВЫЕ ПЕРЕВОЗКИ

ПЕРЕВОЗКИ ГРУЗОВ ПО ВИДАМ ТРАНСПОРТА ОБЩЕГО ПОЛЬЗОВАНИЯ (тысяч тонн)

	2002	2003	2004	2005	2006	2007	2008
Транспорт – всего	18321	21139	22499	21556	25038	25373	24288
в том числе:							
железнодорожный	16387	19115	20392	18812	21884	21892	20059
автомобильный ¹⁾	1934	2024	2107	2744	3154	3481	4229

¹⁾ По организациям, основным видом экономической деятельности которых является перевозка грузов автомобильным транспортом, с учетом оценки объемов работы, выполненной предпринимателями (физическими лицами), занимающимися коммерческими грузовыми автоперевозками.

ГРУЗОБОРОТ ПО ВИДАМ ТРАНСПОРТА ОБЩЕГО ПОЛЬЗОВАНИЯ (миллионов тонно-километров)

	2002	2003	2004	2005	2006	2007	2008
Транспорт – всего	1260.3	1600.7	1471.1	1773.1	2226.7	2828.6	2657.0
в том числе:							
железнодорожный ¹⁾	1123.3	1443.4	1249.2	1427.1	1875.2	2417.2 ²⁾	2137.1
автомобильный ³⁾	137.0	157.3	221.9	346.0	351.5	411.4	519.9

¹⁾ Орловско - Курское отделение Московской железной дороги – филиал ОАО "Российские железные дороги" (Курская область).

²⁾ Уточнено.

³⁾ По организациям, основным видом экономической деятельности которых является перевозка грузов автомобильным транспортом, с учетом оценки объемов работы, выполненной предпринимателями (физическими лицами), занимающимися коммерческими грузовыми автоперевозками.

ПЕРЕВОЗКИ ГРУЗОВ И ГРУЗОБОРОТ ПРОМЫШЛЕННОГО ЖЕЛЕЗНОДОРОЖНОГО ТРАНСПОРТА

	2002	2003	2004	2005	2006	2007	2008
Перевозки грузов, млн. т	84.2	94.7	105.9	97.9	113.3	118.9	112.4
Грузооборот, млн. т.км	994.0	1132.5	1233.9	1156.7	1327.8	1382.3	1304.6

ПЕРЕВОЗКИ ГРУЗОВ И ГРУЗОБОРОТ АВТОМОБИЛЬНОГО ТРАНСПОРТА ОРГАНИЗАЦИЙ ВСЕХ ВИДОВ ЭКОНОМИЧЕСКОЙ ДЕЯТЕЛЬНОСТИ ¹⁾

	2002	2003	2004	2005	2006	2007	2008
Перевозки грузов, млн. т	90.5	93.5	23.0	20.5	21.4	22.5	23.4
Грузооборот, млн. т.км	989.0	1013.5	920.4	955.3	893.3	995.8	1053.7

¹⁾ С 2004 г. данные уточнены ОАО «Михайловский ГОК».

ПЕРЕВОЗКИ ГРУЗОВ ПРЕДПРИНИМАТЕЛЯМИ (ФИЗИЧЕСКИМИ ЛИЦАМИ), ОСУЩЕСТВЛЯЮЩИМИ КОММЕРЧЕСКИЕ ПЕРЕВОЗКИ АВТОМОБИЛЬНЫМ ТРАНСПОРТОМ

	2002	2003	2004	2005	2006	2007	2008
Перевезено грузов, тыс. т	265.4	300.6	421.5	716.6	821.2	1224.0	1421.3
Грузооборот, тыс. т.км	57161.6	59327.7	113018.6	191521.8	188433.9	241282.5	294735.9

ПАССАЖИРСКИЕ ПЕРЕВОЗКИ

ПЕРЕВОЗКИ ПАССАЖИРОВ ПО ВИДАМ ТРАНСПОРТА ОБЩЕГО ПОЛЬЗОВАНИЯ ¹⁾ (тысяч человек)

	2002	2003	2004	2005	2006	2007	2008
Транспорт – всего	556152	518518	528804	230678	230720	199177	199842
в том числе:							
железнодорожный	6198	6921	7059	6011	5615	4486	4366
автобусный ²⁾	218270	204311	227688	117622	128647	122996	126661
трамвайный	216519	199621	193147	63636	56808	37341	35862
троллейбусный	115165	107665	100910	43409	39650	34354	32953

¹⁾ В этой и последующих таблицах данные по перевозке пассажиров и пассажирообороту в автобусном, трамвайном, троллейбусном сообщениях до 2005 г. приведены с учетом пассажиров, пользующихся правом бесплатного проезда.

²⁾ Данные приведены с учетом перевозок пассажиров автобусами привлеченными на маршруты общего пользования службой заказчика и автобусами, находящимися в собственности физических лиц.

ЧИСЛО ГОРОДОВ И ПОСЕЛКОВ ГОРОДСКОГО ТИПА, ИМЕЮЩИХ ВНУТРИГОРОДСКОЕ ПАССАЖИРСКОЕ СООБЩЕНИЕ, ПО ВИДАМ ТРАНСПОРТА ОБЩЕГО ПОЛЬЗОВАНИЯ (на конец года)

	2002	2003	2004	2005	2006	2007	2008
Автобусный	7	7	7	7	8	8	8
Трамвайный	1	1	1	1	1	1	1
Троллейбусный	1	1	1	1	1	1	1

ОСНОВНЫЕ ПОКАЗАТЕЛИ РАБОТЫ ГОРОДСКОГО ПАССАЖИРСКОГО ТРАНСПОРТА ¹⁾

	2002	2003	2004	2005	2006	2007	2008
Число маршрутов (на конец года)							
автобусов	69	65	65	64	63	66	66
трамваев	8	8	6	6	6	6	6
троллейбусов	8	8	8	8	8	8	8
Среднесписочное число подвижного состава, шт.							
автобусов	364	330	288	252	230	226	217
трамваев	181	178	165	149	132	107	102
троллейбусов	102	98	90	88	84	82	80
Коэффициент использования парка, процентов							
автобусов	57.4	59.2	56.5	55.3	54.7	54.0	54.6
трамваев	63.7	57.8	51.7	45.9	48.9	59.1	61.4
троллейбусов	72.9	68.0	65.2	66.1	69.6	69.7	68.2
Число выполненных рейсов, тыс.							
автобусами	1083.2	999.6	765.5	648.5	575.6	580.8	633.0
трамваями	665.6	620.7	502.4	411.4	412.8	407.7	388.9
троллейбусами	617.9	539.0	493.2	455.7	456.5	432.3	400.2

¹⁾ Без субъектов малого предпринимательства.

**ОСНОВНЫЕ ПОКАЗАТЕЛИ РАБОТЫ ПРИГОРОДНОГО
И МЕЖДУГОРОДНОГО АВТОБУСНОГО ТРАНСПОРТА ¹⁾**

	2002	2003	2004	2005	2006	2007	2008
Число маршрутов (на конец года)							
пригородных	254	263	270	277	271	271	238
междугородных	59	61	60	54	58	57	48
Среднесписочное число подвижного состава, шт.							
на пригородных маршрутах	312	300	298	292	239	236	204
на междугородных маршрутах	116	116	110	109	95	98	82
Коэффициент выпуска подвижного состава на линию, процентов							
на пригородных маршрутах	54.4	58.6	59.1	60.0	61.5	60.6	59.3
на междугородных маршрутах	52.8	57.9	59.0	60.6	67.7	68.3	65.0
Число выполненных рейсов, тыс.							
на пригородных маршрутах	451.4	484.6	469.5	446.7	398.7	365.5	286.6
на междугородных маршрутах	55.9	58.3	53.5	50.2	51.3	59.9	48.2

¹⁾ Без субъектов малого предпринимательства.

Число сельских населенных пунктов, обслуживаемых автобусами, сократилось по области с 1991 г. на 439 единиц (на 29.4 %). Число сельских автобусных маршрутов уменьшилось на 126 единиц (на 38.2 %), их протяженность - на 6.2 тыс. км (на 45.8 %).

**ВЫПОЛНЕНИЕ РАСПИСАНИЯ ДВИЖЕНИЯ
ПАССАЖИРСКИХ АВТОБУСОВ
(в процентах)**

	2002	2003	2004	2005	2006	2007	2008
Регулярность движения автобусов, по видам сообщения							
внутригородское	79.9	81.8	79.8	79.5	79.8	82.8	87.7
пригородное	98.2	98.3	97.9	97.8	98.2	98.1	99.5
междугородное	99.8	99.7	100.0	99.9	99.6	95.9	97.7

В 2008 г. не было осуществлено 91.5 тыс. автобусных рейсов, предусмотренных расписанием.

**ПАССАЖИРООБОРОТ ПО ВИДАМ ТРАНСПОРТА
ОБЩЕГО ПОЛЬЗОВАНИЯ
(миллионов пассажиро-километров)**

	2002	2003	2004	2005	2006	2007	2008
Автобусный ¹⁾	1237.9	1203.0	1357.8	877.5	936.0	953.9	1032.7
Трамвайный	649.6	598.9	579.4	190.9	170.4	112.0	107.6
Троллейбусный	345.5	323.0	302.7	130.2	119.0	103.1	98.9

¹⁾ Данные приведены с учетом перевозок пассажиров автобусами привлеченными на маршруты общего пользования службой заказчика и автобусами, находящимися в собственности физических лиц.

ТРАНСПОРТНЫЕ СРЕДСТВА И ПУТИ СООБЩЕНИЯ

НАЛИЧИЕ ТРАНСПОРТНЫХ СРЕДСТВ

(на конец года; штук)

	2002 ¹⁾	2003	2004	2005	2006	2007	2008 ¹⁾
Грузовые транспортные средства:							
грузовые автомобили (включая пикапы и легковые фургоны) – всего ²⁾	33155	33067	31680	30979	32197	32465	30613
в том числе:							
общего пользования	989	912	815	808	759	775	472
в собственности граждан ²⁾	17520	17892	17832	18651	20984	22331	23907
Пассажирские транспортные средства:							
автобусы – всего	5446	5636	5689	5745	6345	6749	6457
в том числе:							
автобусы общего пользования	851	821	833	830	754	755	662
автомобили легковые – всего ³⁾	155139	158905	164884	172168	181519	198660	216848
в том числе:							
служебные	5034	5255	5390	5601	5841	6073	5491
в собственности граждан ³⁾	150105	153650	159494	166567	175678	192587	211357
трамвайные вагоны	181	173	158	147	120	111	111
троллейбусы	101	94	91	85	80	80	80
Специальные автомобили (санитарные, пожарные, аварийных служб, технические, оснащенные стационарным оборудованием и т.п.)	6757	6938	6663	6625	6206	6083	5863

¹⁾ Без субъектов малого предпринимательства.

²⁾ Данные ГИБДД по индивидуальным владельцам без пикапов.

³⁾ Данные ГИБДД по индивидуальным владельцам, включая пикапы.

ИСПОЛЬЗОВАНИЕ АВТОБУСОВ ОБЩЕГО ПОЛЬЗОВАНИЯ

	2002	2003	2004	2005	2006	2007	2008
Производительность на одно среднесписочное автобусо-место для сидения:							
пассажиров	8543	8354	8213	3982	4374	3632	3506
пассажиро-км	47386	47645	48944	32385	37266	34963	32986
Коэффициент использования парка автобусов, процентов	54.9	57.7	57.1	57.0	58.0	60.2	60.7
Линейная скорость движения автобусов (эксплуатационная), км/час	21.6	22.0	19.3	22.3	22.8	25.6	21.8

ПОТРЕБЛЕНИЕ АВТОМОБИЛЬНОГО БЕНЗИНА И ДИЗЕЛЬНОГО ТОПЛИВА АВТОТРАНСПОРТОМ ОРГАНИЗАЦИЙ ВСЕХ ВИДОВ ЭКОНОМИЧЕСКОЙ ДЕЯТЕЛЬНОСТИ

(тысяч тонн)

	2002	2003	2004	2005	2006	2007	2008
Автомобильный бензин	83.1	76.7	69.2	63.4	60.0	61.9	52.5
Дизельное топливо	58.2	56.4	61.6	60.3	63.6	67.3	66.2

ПРОТЯЖЕННОСТЬ ПУТЕЙ СООБЩЕНИЯ

(на конец года; километров)

	2002	2003	2004	2005	2006	2007	2008
Железнодорожные пути ¹⁾ – всего	1614.5	1594.9	1575.5	1564.4	1561.2	1539.3	1538.4
в том числе:							
общего пользования	1062.7	1061.3	1061.2	1061.2	1061.2	1061.2	1061.2
необщего пользования	551.8	533.6	514.3	503.2	500.0	478.1	477.2
Автомобильные дороги – всего	9530.4	9329.4	9134.6	9028.5	9189.9	8908.4	9359.0
в том числе:							
общего пользования	6350.8	6380.8	6392.8	6396.8	8033.5	8025.1	8754.4
ведомственные	3179.6	2948.6	2741.8	2631.7	1156.4	883.3	604.6 ²⁾
Из общей протяженности автомобильных дорог – дороги с твердым покрытием – всего	9006.8	8837.8	8694.7	8594.5	7910.4	7696.9	7791.3
в том числе:							
общего пользования	6143.8	6185.8	6201.8	6205.8	6898.1	6932.2	7271.0
из них:							
федеральные	412.8	412.8	412.8	412.8	412.3	412.3	423.9
региональные или межмуниципальные	5731.0	5773.0	5789.0	5793.0	5802.0	5806.0	6223.0
местные	683.8	713.9	624.1
ведомственные	2863.0	2652.0	2492.9	2388.7	1012.3	764.7	520.3 ²⁾
Трамвайные пути ¹⁾	40.4	40.4	39.0	39.0	39.0	39.0	39.0
Троллейбусные линии ¹⁾	28.3	28.3	28.3	28.3	28.3	28.3	28.3

¹⁾ Эксплуатационная длина.²⁾ Без субъектов малого предпринимательства.**ГУСТОТА ПУТЕЙ СООБЩЕНИЯ**

(на конец года; километров путей на 1000 квадратных километров территории)

	2002	2003	2004	2005	2006	2007	2008
Железнодорожные пути – всего	53.8	53.2	52.5	52.2	52.0	51.3	51.3
в том числе:							
общего пользования	35.4	35.4	35.4	35.4	35.4	35.4	35.4
необщего пользования	18.4	17.8	17.1	16.8	16.6	15.9	15.9
Автомобильные дороги с твердым покрытием – всего	300.2	294.6	289.8	286.5	263.6	256.6	259.7
в том числе:							
общего пользования	204.8	206.2	206.7	206.9	229.9	231.1	242.4
ведомственные	95.4	88.4	83.1	79.6	33.7	25.5	17.3 ¹⁾

¹⁾ Без субъектов малого предпринимательства.

АВАРИЙНОСТЬ НА ТРАНСПОРТЕ

ЧИСЛО ДОРОЖНО-ТРАНСПОРТНЫХ ПРОИСШЕСТВИЙ И ПОСТРАДАВШИХ В НИХ (в расчете на 100 000 человек населения)

	2002	2003	2004	2005	2006	2007	2008
Число происшествий на автомобильных дорогах и улицах	112.1	137.9	132.6	159.1	182.9	192.5	176.0
Погибло в происшествиях на автомобильных дорогах и улицах, человек	18.2	20.6	23.7	23.5	26.2	27.9	23.8
Ранено в происшествиях, на автомобильных дорогах и улицах, человек	130.0	162.8	160.9	200.2	232.9	249.8	225.0

Дорожно-транспортные происшествия
(в расчете на 100 000 человек населения)

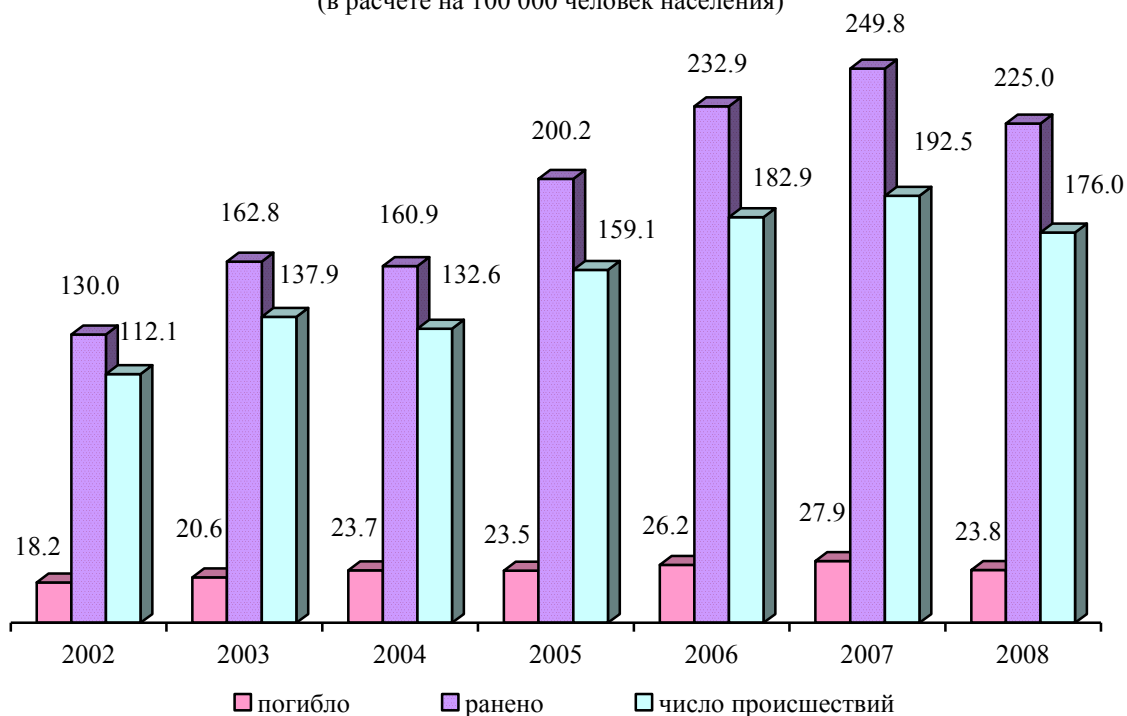

МЕТОДОЛОГИЧЕСКИЕ ПОЯСНЕНИЯ

Транспорт как вид хозяйственной деятельности подразделяется на транспорт общего и необщего пользования.

Транспорт общего пользования - транспорт, удовлетворяющий потребности организаций всех видов экономической деятельности и населения в перевозках грузов и пассажиров, перемещающий различные виды продукции между производителями и потребителями, осуществляющий общедоступное транспортное обслуживание населения. К перевозкам транспорта общего пользования относятся перевозки на коммерческой основе (за плату) пассажиров (включая граждан, пользующихся правом бесплатного проезда на общественном транспорте) или грузов. Перевозка, осуществляемая коммерческой организацией, признается перевозкой транспортом общего пользования, если из закона, иных правовых актов или выданного этой организации разрешения (лицензии) вытекает, что эта организация обязана осуществлять перевозки грузов, пассажиров и багажа по обращению любого гражданина или юридического лица.

Договор перевозки транспортом общего пользования является публичным договором.

Транспорт необщего пользования (ведомственный) – транспорт, осуществляющий, как правило, перевозки грузов и пассажиров своей организации.

Перевезено грузов (объем перевозок грузов) – количество грузов в тоннах, перевезенных транспортом. Учитывается по видам транспорта, сообщения, роду грузов, направлениям перевозок. Начальный момент процесса перевозок грузов отражается показателем «отправлено (отправление) грузов», конечный момент – показателем «прибыло (прибытие) грузов». Для отдельных организаций транспорта для характеристики всего объема работы применяется показатель «перевезено (перевозка) грузов», который определяется как сумма отправленных грузов и принятых грузов от других организаций транспорта для перевозки. Единицей наблюдения в статистике перевозок грузов является отправка, т.е. партия груза, перевозка которой оформлена договором перевозки.

По всем видам транспорта общего пользования, кроме автомобильного, **объем перевезенных грузов** показан по моменту отправления. На автомобильном транспорте учет переве-

зенных грузов осуществляется по моменту прибытия.

Грузооборот транспорта – объем работы транспорта по перевозкам грузов. Единицей измерения является тонно-километр. Определяется путем суммирования произведений массы перевезенных грузов в тоннах на расстояние перевозки в километрах (милях). Грузооборот транспорта группируется по видам транспорта, сообщения, ширине колеи, роду грузов и другим признакам.

Перевозки грузов промышленным железнодорожным транспортом включают грузы, перевезенные по подъездным путям промышленных и других организаций. Общий объем перевозок определяется как сумма грузов, принятых с железных дорог общего пользования и переданных на эти железные дороги, а также грузов, перевезенных по подъездным путям в пределах этих организаций без выхода на сеть общего пользования.

Перевезено пассажиров – число пассажиров, перевезенных за определенный период времени. Учитывается по видам транспорта, сообщения, направлениям перевозок. Единицей наблюдения в статистике перевозок пассажиров является пассажиропоездка.

Момент учета отправленных пассажиров определяется на отдельных видах транспорта неодинаково: или по моменту приобретения билета (на железнодорожном, автомобильном, городском электрическом транспорте), или по моменту отправления транспортного средства (на водном и воздушном транспорте). Момент прибытия в статистике перевозок пассажиров на практике, за исключением воздушного транспорта, не используется.

Пассажирооборот транспорта – объем работы транспорта по перевозкам пассажиров. Единицей измерения является пассажиро-километр. Определяется суммированием произведений количества пассажиров по каждой позиции перевозки на расстояние перевозки; исчисляется отдельно по видам транспорта, сообщения, другим признакам.

Протяженность сети путей сообщения – суммарная протяженность в километрах участков путей транспортного сообщения. Определяется на дату путем суммирования длин отдельных участков, образующих сеть.

СВЯЗЬ

<i>Услуги связи</i>	220
<i>Средства связи</i>	222
<i>Методологические пояснения</i>	224

В разделе представлены данные о деятельности организаций, оказывающих услуги связи. Содержатся сведения о развитии междугородной и международной связи общего пользования, почтовой и местной телефонной связи, подвижной связи. Публикуются данные об охвате населения теле- и радиовещанием.

УСЛУГИ СВЯЗИ

ОСНОВНЫЕ ПОКАЗАТЕЛИ СВЯЗИ ОБЩЕГО ПОЛЬЗОВАНИЯ

	2002	2003	2004	2005	2006	2007	2008
Отправлено (исходящий обмен), тыс.:							
письменной корреспонденции	8026	8307	8397	6737	6458	7419	8823
печатных изданий	24592	25758	25127	15446	18492	17886	17080
посылок	62	54	53	59	74	81	145
почтовых переводов							
денежных средств							
и выплат пенсий	4193	4099	4201	5841	6547	6234	6263
телеграмм	356	301	242	194	148	100	64
Число телефонных аппаратов							
телефонной сети общего							
пользования или имеющих							
на нее выход – всего, тыс.	223.0	234.2	248.8	255.4	256.1	254.4	255.4
в том числе:							
городской местности	185.7	196.2	209.9	217.4	219.1	220.4	222.8
сельской местности	37.3	38.0	38.9	38.0	37.0	34.0	32.6
Число подключенных терминалов							
сотовой подвижной связи на 100 человек							
населения (на конец года) – всего, шт.	2.5	6.3	28.9	60.5	109.4	115.9	121.7
Число телефонных станций							
местной телефонной сети, шт.	595	571	577	604	600	592	596
Число основных радиотрансляционных							
точек, тыс.	194.3	174.4	145.5	114.5	92.7	74.8	65.3
в том числе							
в сельской местности	48.5	42.2	29.0	19.5	12.3	7.3	5.0

ОБЪЕМ УСЛУГ МЕЖДУНАРОДНОЙ СВЯЗИ (на конец года)

	2002	2003	2004	2005	2006	2007	2008
Обработано международных телеграмм, тыс.	50.2	46.1	39.9	33.0	24.8	16.8	11.3
Отправлено международной почтовой корреспонденции :							
письменной корреспонденции, т	5.6	6.0	6.9	6.7	4.6	5.3	4.8
в том числе воздушным транспортом	0.3	0.3	0.6	0.5	0.5	0.6	0.5
посылок, шт.	121	129	143	195	377	341	444
в том числе воздушным транспортом	19	21	7	8	88	51	38

ДОХОДЫ ОТ УСЛУГ СВЯЗИ
(в фактически действовавших ценах; миллионов рублей)

	2002	2003	2004	2005	2006	2007	2008
Связь-всего	767.8	1454.0	2022.8	2522.8	3393.5	4487.5	5244.4
в том числе:							
почтовая	140.0	175.3	206.5	257.9	309.0	387.5	509.8
документальная	29.2	43.6	64.7	98.9	127.3	208.0	297.9
междугородная и международная							
телефонная	265.5	334.5	347.5	321.8	363.2	613.8	576.7
городская и сельская							
телефонная	200.4	328.8	421.8	524.7	543.7	607.0	604.2
проводное вещание	19.0	21.2	28.8	29.7	29.8	26.0	26.1
радиосвязь, радиовещание, телевидение и спутниковая связь	47.9	71.8	68.2	65.2	46.1	141.4	139.5
подвижная							
электросвязь	61.8	430.2	795.0	1131.6	1648.7	2014.7	2472.3
контроль по использованию радиоэлектронных средств и высокочастотных устройств	4.0	6.3	8.5
присоединения и пропуск трафика	...	42.3	81.8	93.0	325.7	489.1	617.9

ДОХОДЫ ОТ УСЛУГ СВЯЗИ НАСЕЛЕНИЮ
(в фактически действовавших ценах; миллионов рублей)

	2002	2003	2004	2005	2006	2007	2008
Связь-всего	409.1	839.6	1176.4	1611.2	1852.6	2706.4	3223.4
в том числе:							
почтовая	51.8	61.4	68.8	79.2	91.4	113.7	136.1
документальная	12.2	16.5	25.6	36.7	39.3	70.1	108.1
междугородная и международная							
телефонная	124.6	153.0	170.3	158.8	183.5	211.3	208.8
городская и сельская							
телефонная	137.5	246.2	318.9	390.3	392.4	430.6	419.1
радиосвязь, радиовещание, телевидение и спутниковая связь	22.1	31.8	26.3	29.6	21.9	34.4	30.1
проводное вещание	16.0	17.8	23.9	24.7	24.8	21.7	21.4
подвижная							
электросвязь	44.9	312.9	542.6	891.9	1099.3	1824.6	2299.8

ОХВАТ НАСЕЛЕНИЯ ТЕЛЕВИЗИОННЫМ ВЕЩАНИЕМ в 2008 г.
(на конец года; в процентах от общей численности соответствующего населения)

	Все население	Городское	Сельское
Имеют возможность принимать телевизионные программы:	100.0	100.0	100.0
государственные			
«РТР»	91.0	85.9	100.0
«Культура»	42.8	57.7	16.1
«Региональные ТРК»	87.2	80.1	100.0
негосударственные			
«ОРТ»	100.0	100.0	100.0
«ТВ-центр»	42.8	38.8	49.9
«НТВ»	42.4	58.3	13.9

ОХВАТ НАСЕЛЕНИЯ РАДИОВЕЩАНИЕМ в 2008 г.
(на конец года; в процентах от общей численности соответствующего населения)

	Все население	Городское	Сельское
Имеют возможность принимать государственные радиовещательные программы:			
«Радио России»	75.7	72.0	82.5
«Маяк»	75.6	69.2	87.0

СРЕДСТВА СВЯЗИ

ОСНОВНЫЕ ПОКАЗАТЕЛИ РАЗВИТИЯ ПОЧТОВОЙ СВЯЗИ
(на конец года)

	2002	2003	2004	2005	2006	2007	2008
Число доставочных участков почтовой связи:							
в городской местности	376	377	366	356	355	373	373
в сельской местности	1760	1715	1697	1646	1644	1614	1614
Число почтообработывающих машин, шт.	128	129	95	149	189	233	246
Число погрузочно-разгрузочных и транспортных средств, шт.	500	499	489	260	260	230	210
Число почтовых ящиков – всего, шт.	3093	3041	2962	2928	2513	1651	1599
в том числе:							
в городской местности	637	607	576	559	541	467	460
в сельской местности	2456	2434	2386	2369	1972	1184	1139
Наличие почтовых ящиков на 10 000 человек населения – всего, шт.	25.1	25.0	24.7	24.7	21.5	14.2	13.8
в городской местности	8.4	8.1	7.7	7.5	7.3	6.3	6.2
в сельской местности	51.6	52.4	52.4	53.4	45.7	28.0	27.6
Численность почтальонов по доставке почты – всего, человек	1882	1814	1766	1683	1778	2049	2049
в том числе:							
в городской местности	380	383	380	367	385	432	432
в сельской местности	1502	1431	1386	1316	1393	1617	1617

**ОСНОВНЫЕ ПОКАЗАТЕЛИ РАЗВИТИЯ ТЕЛЕФОННОЙ СВЯЗИ
ОБЩЕГО ПОЛЬЗОВАНИЯ И ПОДВИЖНОЙ СВЯЗИ**

(на конец года)

	2002	2003	2004	2005	2006	2007	2008
Число телефонных станций местной телефонной сети, шт.	595	571	577	604	600	592	596
в том числе:							
городской местности	95	71	77	105	104	104	119
сельской местности	500	500	500	499	496	488	477
Общая монтированная емкость телефонных станций, тыс.номеров	257.1	253.2	269.2	281.8	286.1	295.3	299.7
в том числе:							
городской местности	210.1	206.1	221.4	234.1	238.8	248.3	253.4
сельской местности	47.0	47.1	47.8	47.7	47.3	47.0	46.3
Удельный вес монтированной емкости электронных станций в общей монтированной емкости автоматических телефонных станций, процентов							
городской местности	36.7	38.4	45.6	47.2	54.2	57.2	62.0
сельской местности	2.5	2.7	4.0	4.0	4.0	4.6	6.4
Число телефонных аппаратов телефонной сети общего пользования или имеющих на нее выход, тыс. шт.	223.0	234.2	248.9	255.4	256.1	254.4	255.4
в том числе:							
городской местности	185.7	196.2	209.9	217.4	219.1	220.4	222.8
сельской местности	37.3	38.0	39.0	38.0	37.0	34.0	32.6
Из общего числа телефонных аппаратов телефонной сети общего пользования или имеющих на нее выход - телефонные аппараты традиционных операторов связи, тыс. шт.	206.2	218.4	232.7	242.5	244.2	240.9	239.9
в том числе:							
городской местности	169.3	180.8	194.2	204.6	207.2	206.9	207.3
сельской местности	36.9	37.6	38.5	37.9	37.0	34.0	32.6
Число телефонных аппаратов на 100 человек (на конец года), шт.:							
все население	18.1	19.3	20.8	21.6	21.9	21.9	22.1
городское	24.6	26.2	28.2	29.4	29.7	29.8	30.0
сельское	7.8	8.2	8.6	8.6	8.6	8.1	7.9
Число квартирных телефонных аппаратов телефонной сети общего пользования или имеющих на нее выход, тыс. шт.	173.6	185.7	200.3	209.4	210.9	207.8	206.4
в том числе:							
городской местности	143.3	154.4	167.8	177.6	180.0	179.4	179.5
сельской местности	30.3	31.3	32.5	31.8	30.9	28.4	26.9
Число таксофонов городской и сельской телефонной сети (включая универсальные междугородно-городские и междугородно-сельские) – всего, шт.	1570	1538	1294	1263	777	862	3568
в том числе:							
городской местности	1537	1507	1226	1200	687	768	797
сельской местности	33	31	68	63	90	94	2771
Число подключенных абонентских терминалов сотовой подвижной связи, тыс.	30.3	76.7	346.7	715.9	1280.8	1347.5	1406.7
Число абонентских установок службы передачи данных и телематических служб, тыс.	8.3	8.4	12.1	17.2	21.9	30.9	45.8

На начало 2009 г. очередь на установку домашних телефонов составляла 7.2 тыс. заявлений, из них 0.8 тыс. – от льготных категорий граждан, в том числе от инвалидов и участников Великой Отечественной войны 5 заявлений.

В сельской местности не имеют телефонной связи сети общего пользования 53.2% объектов социальной сферы. Не имеют ни одного телефона сети общего пользования 4.0% сельских малонаселенных пунктов.

Сводный статистический ежегодник 2009

МЕТОДОЛОГИЧЕСКИЕ ПОЯСНЕНИЯ

Сеть связи – это совокупность организаций, пунктов связи, в которых происходит прием (ввод), выдача (вывод) и распределение (коммутация, сортировка) сообщений (информации), и линий или каналов связи, обеспечивающих передачу сообщений (информации) между пунктами сети. В зависимости от вида связи различают **сеть почтовой связи и сеть электросвязи**.

Доходы от услуг связи – доходы от оказанных в отчетном периоде услуг связи: денежная наличность, поступившая в кассы организаций, и сумма, начисленная за оказанные услуги.

Оператор связи – юридическое лицо, оказывающее услуги связи на основании лицензии.

Традиционный оператор связи – оператор связи, созданный на базе государственных организаций связи в результате приватизации и реорганизации.

Электрическая связь – передача и прием знаков, сигналов, письменного текста, изображений и звуков или сообщений любого рода по проводной, радио-, оптической или другим электромагнитным системам. Включает сети и средства, обеспечивающие телефонную, телеграфную, факсимильную связь, передачу данных и других видов документальных сообщений (включая обмен информацией между ЭВМ), а также телевизионное, звуковое и иные виды радио- и проводного вещания.

Средства связи подразделяются на средства связи общего пользования и ведомственные.

Сеть связи общего пользования - составная часть взаимоувязанной сети связи, открытая для пользования всем физическим и юридическим лицам, в услугах которой этим лицам не может быть отказано.

Ведомственная связь предназначена для внутрипроизводственных и технологических целей.

Подвижная связь – совокупность технических средств (радиооборудование, коммуникационное оборудование, соединительные линии и сооружения), с помощью которых можно предоставить подвижным абонентам связь между собой и с абонентами телефонной сети общего пользования.

Сотовая связь – мобильная система радио-телефонной связи. Принцип действия этой системы заключается в том, что принимающие станции с выходом на АТС подобно пчелиным сотам покрывают город (район). По мере перемещения владельца сотового радиотелефона он автоматически переключается с одной станции на другую.

Почтовая связь - прием, обработка, перевозка и доставка почтовых отправлений, а также экспедирование, доставка и распространение периодической печати.

Телефонные аппараты - занимающие самостоятельные номера на городской телефонной станции, в том числе спаренные телефонные аппараты, предназначенные для общего пользования. Телефонные аппараты сети «Искра» в этом показателе не отражаются.

Таксофоны универсальные – таксофоны, с которых осуществляется как междугородные и международные, так и местные телефонные соединения.

Квартирные телефонные аппараты – телефонные аппараты, установленные в квартирах (жилых домах), в том числе основные.

ТОРГОВЛЯ

<i>Розничная торговля и общественное питание</i>	226
<i>Оптовая торговля</i>	232
<i>Торговля продукцией (товарами) с другими субъектами Российской Федерации</i>	233
<i>Методологические пояснения</i>	236

РОЗНИЧНАЯ ТОРГОВЛЯ И ОБЩЕСТВЕННОЕ ПИТАНИЕ

ОБОРОТ РОЗНИЧНОЙ ТОРГОВЛИ ПО ФОРМАМ ТОРГОВЛИ

Годы	Всего	В том числе	
		оборот розничной торговли тор- гующих организаций и индиви- дуальных предпринимателей вне рынка	продажа товаров на розничных рынках и ярмарках
Миллионов рублей			
2002	18699.6	11384.3	7315.3
2003	23239.8	13791.4	9448.4
2004	30524.5	18443.9	12080.6
2005	37071.3	23131.3	13940.0
2006	48814.0	34418.3	14395.7
2007	63264.0	48889.9	14374.1
2008	79795.4	63954.9	15840.5
В процентах к итогу			
2002	100	60.9	39.1
2003	100	59.3	40.7
2004	100	60.4	39.6
2005	100	62.4	37.6
2006	100	70.5	29.5
2007	100	77.3	22.7
2008	100	80.1	19.9
В процентах к предыдущему году (в сопоставимых ценах)			
2002	103.2	100.2	107.6
2003	111.0	108.2	115.4
2004	119.7	121.9	116.6
2005	111.0	114.7	105.5
2006	123.6	139.7	97.0
2007	118.6	130.0	91.4
2008	107.4	111.4	93.9

СООТНОШЕНИЕ ПРОДОВОЛЬСТВЕННЫХ И НЕПРОДОВОЛЬСТВЕННЫХ ТОВАРОВ
В ОБОРОТЕ РОЗНИЧНОЙ ТОРГОВЛИ

(в процентах)

	2002	2003	2004	2005	2006	2007	2008
Все товары	100	100	100	100	100	100	100
в том числе:							
продовольственные	43.1	43.3	43.1	44.3	42.3	42.2	42.3
непродовольственные	56.9	56.7	56.9	55.7	57.7	57.8	57.7

ОБОРОТ РОЗНИЧНОЙ ТОРГОВЛИ НА ДУШУ НАСЕЛЕНИЯ

Годы	В фактически действовавших ценах, руб.			В процентах к предыдущему году (в сопоставимых ценах)		
	всего	в том числе		всего	в том числе	
		продовольствен- ные товары	непродовольствен- ные товары		продовольствен- ные товары	непродовольствен- ные товары
2002	15082.2	6500.4	8581.8	104.8	105.1	104.5
2003	19005.7	8238.4	10767.3	112.6	112.7	112.5
2004	25293.9	10897.4	14396.5	121.3	119.0	123.1
2005	31113.1	13780.5	17332.6	112.5	113.7	111.5
2006	41462.4	17537.9	23924.5	125.1	117.7	131.1
2007	54229.3	22866.5	31362.8	119.7	116.9	121.8
2008	68854.4	29125.4	39729.0	108.2	104.4	110.9

ОБОРОТ ОБЩЕСТВЕННОГО ПИТАНИЯ

Годы	Млн. руб.	В процентах к предыдущему году (в сопоставимых ценах)	На душу населения	
			руб.	в процентах к предыдущему году (в сопоставимых ценах)
2002	718.2	129.1	579.3	131.1
2003	832.3	103.6	680.7	105.0
2004	1001.6	113.4	830.0	114.9
2005	1265.1	108.3	1061.8	109.7
2006	1651.2	111.7	1402.6	113.0
2007	2077.2	110.9	1780.6	111.9
2008	2954.4	110.6	2549.3	111.4

**РАСПРЕДЕЛЕНИЕ ОБОРОТА РОЗНИЧНОЙ ТОРГОВЛИ
И ОБЩЕСТВЕННОГО ПИТАНИЯ ПО ФОРМАМ СОБСТВЕННОСТИ**
(в фактически действовавших ценах; миллионов рублей)

	2002	2003	2004	2005	2006	2007	2008
Оборот розничной торговли – всего	18699.6	23239.8	30524.5	37071.3	48814.0	63264.0	79795.4
в том числе:							
государственная	1358.3	1115.6	1035.9	927.7	1014.9	941.8	977.8
потребительской кооперации	184.9	308.0	422.3	470.9	738.5	1020.6	1558.0
частная	17048.0	21328.8	27887.2	34539.9	45507.3	59967.2	76186.3
прочие формы собственности	108.4	487.4	1179.1	1132.8	1553.3	1334.4	1073.3
Оборот общественного питания – всего	718.2	832.3	1001.6	1265.1	1651.2	2077.2	2954.4
в том числе:							
государственная	205.0	214.3	204.3	281.4	277.4	318.3	378.9
потребительской кооперации	15.0	13.0	18.0	24.5	39.7	58.7	74.3
частная	438.0	550.8	657.8	904.5	1266.5	1624.9	2475.1
прочие формы собственности	60.2	54.2	121.5	54.7	67.6	75.3	26.1

ПРОДАЖА АЛКОГОЛЬНЫХ НАПИТКОВ, ПИВА И ТАБАЧНЫХ ИЗДЕЛИЙ

	2002	2003	2004	2005	2006	2007	2008
Алкогольные напитки и пиво в абсолютном алкоголе – всего, тыс. дкл.	635.3	776.2	907.7	870.8	827.8	832.6	804.4
на душу населения, л	5.12	6.35	7.52	7.31	7.03	7.14	6.94
В натуральном выражении, тыс. дкл.							
водка и ликеро-водочные изделия	830.2	915.7	865.9	939.7	837.4	922.9	888.0
виноградные и плодовые вина	218.0	406.1	780.2	873.9	626.0	710.5	713.5
коньяки, коньячные напитки	13.9	35.0	31.2	38.2	36.5	41.1	51.4
вина шампанские и игристые	58.7	133.9	92.5	172.6	156.0	166.6	152.9
пиво	6672.4	8288.9	10952.0	8598.1	9525.3	8378.8	7933.7
на душу населения, л							
водка и ликеро-водочные изделия	6.70	7.49	7.18	7.89	7.11	7.91	7.66
виноградные и плодовые вина	1.76	3.32	6.47	7.33	5.32	6.09	6.16
коньяки, коньячные напитки	0.11	0.29	0.26	0.32	0.31	0.35	0.44
вина шампанские и игристые	0.47	1.10	0.77	1.45	1.33	1.43	1.32
пиво	53.82	67.79	90.75	72.16	80.91	71.82	68.46
Табачные изделия -всего, тыс.руб.	138450	144005	162816	185627	268470	477139	628738

**ИНДЕКСЫ ФИЗИЧЕСКОГО ОБЪЕМА ПРОДАЖИ ОТДЕЛЬНЫХ ПРОДОВОЛЬСТВЕННЫХ
И НЕПРОДОВОЛЬСТВЕННЫХ ТОВАРОВ**

(в процентах к предыдущему году)

	2002	2003	2004	2005	2006	2007	2008
Все товары	103.2	111.0	119.7	111.0	123.6	118.6	107.4
Продовольственные товары	103.6	111.2	117.4	112.3	116.3	115.9	103.7
Мясо и мясопродукты	94.1	114.0	106.6	110.1	122.5	110.8	116.1
Рыба и рыбопродукты	88.3	107.7	110.2	110.6	130.8	126.1	120.3
Масло животное	93.9	121.8	108.7	110.0	126.0	103.4	100.6
Масла растительные	72.5	110.5	112.6	115.1	128.5	107.6	99.7
Маргариновая продукция	94.7	106.5	102.5	105.1	117.5	116.3	109.6
Цельномолочная продукция	101.7	119.4	103.7	105.1	149.2	105.1	107.6
Сыры жирные (включая брынзу)	102.0	109.5	112.8	110.9	139.2	127.3	105.8
Яйцо птицы	98.6	120.2	103.4	117.6	133.3	92.7	99.1
Сахар	98.0	132.5	118.3	109.3	112.3	126.4	120.5
Кондитерские изделия	93.6	122.7	105.2	115.2	127.8	120.6	110.6
Чай	99.5	107.2	104.2	110.4	141.6	150.7	107.1
Хлеб и хлебобулочные изделия	103.6	125.8	105.9	104.3	112.9	101.8	103.1
Мука	107.1	138.3	110.1	119.0	103.2	102.9	111.7
Крупа	91.0	129.5	102.1	113.0	124.9	130.2	106.3
Макаронные изделия	103.0	108.5	108.7	111.6	111.6	121.2	95.9
Картофель	83.0	132.5	171.0	108.8	104.4	114.8	103.6
Овощи	67.1	131.8	155.7	113.2	131.9	113.4	111.9
Плоды, ягоды, виноград	89.4	127.9	107.9	120.3	114.8	138.2	109.4
Алкогольные напитки	114.8	113.9	126.7	97.0	103.8	104.1	116.0
Непродовольственные товары	103.0	110.9	121.5	110.1	129.5	120.7	110.2
Ткани	90.1	109.3	95.6	112.4	127.3	140.4	109.1
Швейные изделия	101.1	118.7	114.9	111.7	129.0	125.1	108.8
Меха и меховые изделия	90.0	113.0	105.4	112.8	126.2	116.3	111.3
Трикотажные изделия	100.2	102.0	121.1	118.7	130.6	108.6	106.3
Чулочно-носочные изделия	107.8	112.9	107.4	104.2	178.2	143.9	114.6
Кожаная обувь	103.4	120.8	114.2	111.4	125.9	122.9	111.2
Синтетические моющие средства	95.3	114.6	107.4	122.6	125.1	129.3	113.2
Парфюмерно-косметические изделия	103.3	110.3	104.9	114.3	129.9	149.3	106.5
Табачные изделия	105.2	110.1	105.6	110.7	139.9	114.6	113.3
Часы	112.6	111.2	102.8	100.0	108.6	110.5	108.9
Магнитофоны	91.4	111.1	107.3	116.7	170.5	170.9	114.1
Телевизоры	107.3	104.5	109.4	117.5	144.2	147.2	117.7
Холодильники	106.4	118.4	106.7	111.2	133.1	130.3	110.6
Велосипеды и мопеды	110.7	110.3	110.6	111.1	106.2	129.2	111.7
Мебель	105.9	128.1	111.0	122.4	124.6	126.7	110.3
Ювелирные изделия	105.3	105.2	105.2	111.5	108.3	109.2	128.9
Медикаменты и лекарственные средства	107.2	112.2	119.2	92.6	132.2	114.8	103.5
Строительные материалы	104.6	101.6	110.7	103.3	102.9	127.3	101.9

ТОВАРНАЯ СТРУКТУРА ОБОРОТА РОЗНИЧНОЙ ТОРГОВЛИ
(в процентах к итогу)

	2002	2003	2004	2005	2006	2007	2008
Все товары	100	100	100	100	100	100	100
Продовольственные товары	43.1	43.3	43.1	44.3	42.3	42.2	42.3
Мясо и мясопродукты	6.2	7.1	6.5	7.3	7.1	6.6	8.4
Рыба и рыбопродукты	1.4	2.1	2.0	1.9	2.0	2.2	2.4
Масло животное	0.6	1.4	1.3	1.2	1.2	0.7	0.9
Масла растительные	0.5	0.8	0.7	0.7	0.7	0.7	0.9
Маргариновая продукция	0.1	0.1	0.1	0.1	0.1	0.1	0.1
Цельномолочная продукция	1.6	2.0	1.9	1.8	2.2	2.2	2.4
Сыры жирные (включая брынзу)	0.1	0.1	0.1	0.2	0.3	0.6	0.6
Яйцо птицы	0.6	1.3	1.3	1.3	1.3	1.2	1.1
Сахар	1.0	1.4	1.3	1.1	1.2	1.1	1.1
Кондитерские изделия	1.7	1.8	1.6	1.8	1.9	2.3	2.5
Чай	0.1	0.1	0.1	0.1	0.1	0.3	0.3
Хлеб и хлебобулочные изделия	3.6	3.5	3.5	3.2	3.1	3.0	3.0
Мука	0.2	0.3	0.3	0.3	0.2	0.1	0.2
Крупа	0.2	0.2	0.2	0.2	0.2	0.2	0.2
Макаронные изделия	0.2	0.2	0.2	0.2	0.2	0.2	0.2
Картофель	0.1	0.4	0.4	0.4	0.4	0.3	0.4
Овощи	0.7	0.9	0.8	0.9	1.2	1.3	1.6
Плоды, ягоды, виноград	0.6	0.7	0.7	0.7	0.7	0.9	1.0
Алкогольные напитки	14.0	14.4	15.0	13.2	11.4	9.3	9.7
Непродовольственные товары	56.9	56.7	56.9	55.7	57.7	57.8	57.7
Ткани	0.1	0.1	0.0	0.0	0.0	0.1	0.1
Швейные изделия	6.4	5.9	5.6	5.4	5.6	5.8	5.8
Меха и меховые изделия	0.3	0.3	0.2	0.2	0.2	0.2	0.3
Трикотажные изделия	1.2	1.4	1.3	1.4	1.5	1.5	1.6
Чулочно-носочные изделия	0.1	0.1	0.1	0.1	0.1	0.2	0.2
Кожаная обувь	5.3	5.5	5.2	5.1	5.2	5.3	5.1
Синтетические моющие средства	0.3	0.3	0.2	0.2	0.2	0.3	0.5
Парфюмерно-косметические изделия	0.5	0.4	0.3	0.3	0.5	0.7	0.7
Табачные изделия	0.7	0.6	0.5	0.5	0.5	0.8	0.8
Часы	0.2	0.2	0.2	0.2	0.1	0.1	0.1
Магнитофоны	0.2	0.2	0.2	0.2	0.2	0.3	0.2
Телевизоры	0.5	0.6	0.5	0.5	0.6	0.9	0.7
Холодильники и морозильники	0.9	0.9	0.8	0.8	0.8	0.9	0.8
Велосипеды и мопеды	0.2	0.2	0.1	0.1	0.1	0.1	0.1
Мебель	1.6	1.6	1.5	1.6	1.6	1.7	1.7
Ювелирные изделия	0.5	0.4	0.3	0.3	0.3	0.3	0.3
Медикаменты и лекарственные средства	12.0	9.6	9.5	7.6	8.1	7.6	4.3
Строительные материалы	2.2	2.2	2.0	2.2	2.1	2.6	2.6

**КАЧЕСТВО ОТЕЧЕСТВЕННЫХ И ИМПОРТНЫХ ТОВАРОВ,
ПОСТУПИВШИХ НА ПОТРЕБИТЕЛЬСКИЙ РЫНОК ¹⁾**

	Забраковано и снижено в сортности от общего объема проинспектированных товаров, в %							
	2002		2003		2004		2005	
	отече- ствен- ных	им- пор- тных	оте- чест- вен- ных	им- пор- тных	оте- чест- вен- ных	им- пор- тных	оте- чест- вен- ных	им- пор- тных
Продукты питания								
Мясо (кроме мяса птицы)	26	100	33	100	67	-	52	-
Мясо птицы	-	-	41	64	30	-	21	100
Колбасные изделия	35	-	27	22	17	43	33	100
Продукция рыбная пищевая товарная (без рыбных консервов)	-	-	32	60	32	44	68	-
Консервы мясные и мясо- растительные	61	-	49	100	17	-	22	-
Яйцо птицы	42	-	70	100	45	-	70	-
Цельномолочная продукция	27	-	22	-	20	-	2	-
Мука	41	-	59	-	13	100	-	-
Кондитерские изделия	29	60	24	95	49	25	23	100
Масло животное	26	100	22	100	21	100	90	-
Растительные масла	32	15	25	5	15	33	8	-
Хлеб и хлебобулочные изделия	19	-	20	-	5	-	10	-
Сыры	25	33	38	10	22	53	33	68
Алкогольные напитки и пиво								
Водка и ликероводочные изделия	5	-	6	-	1	100	1	100
Вина виноградные и плодовые	32	5	9	5	25	1	9	3
Коньяки, коньячные напитки и спирты коньячные	24	4	15	24	17	16	100	5
Пиво	33	100	30	66	8	42	-	100
Непродовольственные товары								
Парфюмерно-косметические изделия	31	60	32	54	38	49	58	47
Швейные изделия	64	77	63	43	39	71	17	97
Трикотажные изделия	19	63	29	67	22	71	61	14
Чулочно-носочные изделия	7	41	25	41	16	34	-	67
Кожаная обувь	49	34	40	41	36	63	71	56
Телевизоры и видеоманитофоны	100	71	40	-	-	-	-	-
Радиоприемные устройства	-	85	100	56	100	100	100	83
Мебель	41	57	60	28	64	57	60	100

Продолжение						
Забраковано и снижено в сортности от общего объема проинспектированных товаров, в %						
	2006		2007		2008	
	отечест- венных	импор- тных	отечест- венных	импор- тных	отечест- венных	импор- тных
Продукты питания						
Мясо (кроме мяса птицы)	71	98	52	-	40	67
Мясо птицы	33	74	17	100	51	-
Колбасные изделия	44	100	40	22	35	100
Продукция рыбная пищевая товарная (без рыбных консервов)	15	17	16	94	36	96
Консервы мясные и мясо-растительные	24	50	39	-	27	80
Яйцо птицы	53	-	66	-	83	-
Цельномолочная продукция	13	-	8	100	13	-
Мука	-	-	1	-	1	-
Кондитерские изделия	21	93	21	89	41	100
Масло животное	60	-	23	100	17	100
Растительные масла	6	100	18	100	48	100
Хлеб и хлебобулочные изделия	10	-	28	-	7	-
Сыры	48	80	32	29	49	29
Алкогольные напитки и пиво						
Водка и ликероводочные изделия	2	95	3	7	1	2
Вина виноградные и плодовые	3	87	3	5	13	1
Коньяки, коньячные напитки и спирты коньячные	4	90	3	48	1	0.0
Пиво	-	12	22	100	3	1
Непродовольственные товары						
Парфюмерно-косметические изделия	61	57	49	37	38	65
Швейные изделия	34	86	33	60	71	62
Трикотажные изделия	40	22	48	61	6	35
Чулочно-носочные изделия	5	28	28	50	37	25
Кожаная обувь	67	70	61	76	44	69
Телевизоры и видеомагнитофоны	11	-	-	-	38	-
Радиоприемные устройства	100	42	100	16	-	-
Мебель	51	100	34	40	100	-

¹⁾ По данным Управления Федеральной службы по надзору в сфере защиты прав потребителей и благополучия человека по Курской области.

ИНДЕКС ПРЕДПРИНИМАТЕЛЬСКОЙ УВЕРЕННОСТИ В РОЗНИЧНОЙ ТОРГОВЛЕ (в процентах)

	2003	2004	2005	2006	2007	2008
Индекс предпринимательской уверенности	16	3	9	8	18	17

ОЦЕНКА ЭКОНОМИЧЕСКОЙ СИТУАЦИИ В РОЗНИЧНОЙ ТОРГОВЛЕ (в процентах, от общего числа организаций розничной торговли)

	2003	2004	2005	2006	2007	2008
Оценка экономической ситуации:						
ниже нормального уровня	18	13	16	15	9	6
нормальный уровень	76	78	75	69	72	72
выше нормального уровня	6	9	9	16	19	22

**ОЦЕНКА ФАКТОРОВ, ОГРАНИЧИВАЮЩИХ
ДЕЛОВУЮ АКТИВНОСТЬ ОРГАНИЗАЦИЙ РОЗНИЧНОЙ ТОРГОВЛИ**
(в процентах, от общего числа организаций розничной торговли)

	2003	2004	2005	2006	2007	2008
Высокий уровень налогов	59	53	44	56	59	50
Недостаточный платежеспособный спрос	41	63	59	63	56	50
Недостаток собственных финансовых средств	59	53	50	63	47	28
Высокая арендная плата	44	50	47	50	44	28
Высокие транспортные расходы	22	25	31	25	19	19
Высокий процент коммерческого кредита	3	28	22	34	28	22
Недостаточный ассортимент	19	25	31	25	16	3
Недостаток торговых, складских помещений	3	9	19	6	9	6

ОПТОВАЯ ТОРГОВЛЯ

ОБОРОТ ОПТОВОЙ ТОРГОВЛИ

(миллионов рублей)

	2002	2003	2004	2005	2006	2007	2008
Оборот оптовой торговли – всего	29459.7	39643.7	44886.5	53416.0	67476.3	87320.6	91575.6
в % к предыдущему году (в сопоставимых ценах)	113.3	116.3	100.2	110.0	117.9	123.0	100.2
в том числе организаций оптовой торговли	19951.1	29181.9	31805.3	37318.1	48345.6	60110.8	61265.5
в % к предыдущему году (в сопоставимых ценах)	117.3	126.5	96.4	108.5	120.9	118.2	97.3

**РАСПРЕДЕЛЕНИЕ ОБОРОТА ОПТОВОЙ ТОРГОВЛИ
ОРГАНИЗАЦИЙ ОПТОВОЙ ТОРГОВЛИ ПО ФОРМАМ СОБСТВЕННОСТИ**
(в процентах)

Годы	Государственная и муниципальная собственность	Частная собственность	Другие формы собственности
2002	2.9	83.2	13.9
2003	2.2	85.3	12.5
2004	3.0	89.5	7.5
2005	2.6	95.1	2.3
2006	1.9	96.5	1.6
2007	1.9	94.1	4.0
2008	2.4	91.9	5.7

**ПРОДАЖА ОРГАНИЗАЦИЯМИ ОПТОВОЙ ТОРГОВЛИ
ОТДЕЛЬНЫХ ВИДОВ ПРОДУКЦИИ (ТОВАРОВ) ¹⁾**

	2002	2003	2004	2005	2006	2007	2008
Продукция производственно- технического назначения							
Прокат черных металлов готовый, тыс. т	4.1	1.9	1.1	1.0	27.0	22.2	0.3
Трубы стальные, т	2048	1506	633.7	616.1	1750.0	1458.0	1003.5
Шины, тыс. шт.	103.0	46.7	20.3	18.4	18.8	16.9	19.9
Автомобили грузовые, шт.	49	117	763	930	997	1078	1058
Автомобили легковые, шт.	83	97	228	194	3643	2592	1578
Цемент, тыс. т	4.6	6.0	6.8	20.6	7.0	5.5	6.2
Бензины автомобильные, тыс. т	2.2	201.9	160.0	172.3	197.2	257.5	261.4
Топливо дизельное, тыс. т	7.1	158.8	128.2	141.0	201.6	243.6	250.3
Пиломатериалы, м ³	86	391	365	982	838	505	1189
Продовольственные товары							
Мясо и птица, т	3704.7	16202.5	10378.2	17189.0	14273.2	10327.1	6440.4
Консервы мясные, туб	-	-	8.0	3.6	1.0	5.4	30.2
Консервы молочные, туб	-	-	14.8	11.2	12.1	1.0	0.4
Масла растительные, т	1090	695	22.4	16.9	11.8	1.6	1.4
Сахар, т	21394	54138	24057	14459	52640	158257	27255
Товарная пищевая рыбная продукция, т	131	0.7	14	20	5	5	0.9
Мука, т	41556	58458	45896	41923	35226	12526	7481
Крупа, т	3173	5268	4191	1797	1714	7	4.5

¹⁾ Без субъектов малого предпринимательства.

ТОВАРНЫЕ ЗАПАСЫ¹⁾
(на конец года; миллионов рублей)

	2002	2003	2004	2005	2006	2007	2008
Потребительские товарные запасы – всего	735.8	910.6	1461.8	1567.2	2524.2	3686.6	4628.1
в том числе в организациях оптовой торговли	260.0	359.8	771.8	452.3	627.8	953.3	943.4

¹⁾ Без субъектов малого предпринимательства.

**ЗАПАСЫ ОТДЕЛЬНЫХ ВИДОВ ПРОДУКЦИИ (ТОВАРОВ)
В ОРГАНИЗАЦИЯХ ОПТОВОЙ ТОРГОВЛИ¹⁾**
(на конец года)

	2002	2003	2004	2005	2006	2007	2008
Продукция производственно-технического назначения							
Прокат черных металлов готовый, тыс. т	0.8	0.8	0.6	0.4	1.4	2.5	-
Трубы стальные, т	571	275	241	212.8	219.3	154.0	-
Шины, тыс. шт.	2.4	2.3	20.8	2.5	1.8	0.4	0.3
Автомобили грузовые, шт.	9	5	200	123	83	33	6
Автомобили легковые, шт.	18	6	25	21	9	4	14
Цемент, т	92	186	225	250	7	8	108
Бензины автомобильные, тыс. т	0.0	7.1	5.6	7.2	5.5	5.1	2.2
Топливо дизельное, тыс. т	0.0	5.5	4.2	2.8	2.7	5.0	3.8
Пиломатериалы, м ³	10	19	60	-	-	27	120
Продовольственные товары							
Мясо и птица, т	166	66	3	161	62	-	-
Консервы мясные, туб	-	-	2.7	0.5	-	0.1	3.0
Консервы молочные, туб	-	-	-	-	0.6	-	-
Сахар, т	1686	1049	12	6	8002	8000	-
Товарная пищевая рыбная продукция, т	1	-	-	0.2	-	-	-
Мука, т	141	121	13	17	2	1	-
Крупа, т	198	2	3	5	1	1	-

¹⁾ Без субъектов малого предпринимательства.

**ТОРГОВЛЯ ПРОДУКЦИЕЙ (ТОВАРАМИ) С ДРУГИМИ
СУБЪЕКТАМИ РОССИЙСКОЙ ФЕДЕРАЦИИ**

ВЫВОЗ ПРОДУКЦИИ ПРОИЗВОДСТВЕННО-ТЕХНИЧЕСКОГО НАЗНАЧЕНИЯ¹⁾

	2002	2003	2004	2005	2006	2007	2008
Руда железная (товарная), млн. т	11.5	12.8	12.7	9.4	11.9	9.7	9.3
Волокна и нити химические, тыс. т	1.9	1.8	-	-	-	2.1	5.5
Лакокрасочные материалы, тыс. т	4.1	3.4	2.4	1.7	0.6	-	-
Спирт этиловый, млн. дкл	0.6	0.4	0.2	0.3	1.0	1.2	0.5
Пиломатериалы, тыс. м ³	0.1	-	-	-	-	1.3	5.5
Древесно-волоконистые плиты, тыс. усл.м ²	1117.1	2766.5	3345.0	4384.9	5158.4	6694.9	6904.0
Линолеум, тыс. м ²	153.0	-	-	-	-	-	-
Материалы стеновые, млн. усл. кирпича	23.2	38.9	41.0	37.0	44.8	38.6	47.3
Щебень и гравий, тыс. м ³	6.5	2.2	10.0	55.4	188.8	404.2	375.8
Пеньковолокно, тыс. т	0.1	0.0	0.0	-	0.0	0.0	-
Кожии хромовые, млн. дм ²	6.7	11.2	12.4	12.8	5.9	5.8	54.3
Пряжа объемная, т	1538.0	1548.9	1377.9	242.4	209.6	799.5	687.2
Металлорежущие станки, шт.	7	3	9	-	-	-	-
Кузнечно-прессовые машины, шт.	4	-	-	-	-	-	-
Станки деревообрабатывающие, шт.	249	270	319	220	207	211	182
Аккумуляторы, аккумуляторные батареи свинцовые автомобильные, тыс. шт.	520.4	364.6	620.2	502.2	248.7	268.1	558.6
Пленка полимерная, тыс. т	6.9	7.7	7.6	17.3	21.8	24.9	31.8

¹⁾ 2008 г. - включая субъекты малого предпринимательства.

ВВОЗ ПРОДУКЦИИ ПРОИЗВОДСТВЕННО-ТЕХНИЧЕСКОГО НАЗНАЧЕНИЯ¹⁾

	2002	2003	2004	2005	2006	2007	2008
Бензины автомобильные, тыс. т	75.2	187.5	27.2	113.0	116.4	96.5	134.1
Топливо дизельное, тыс. т	38.5	133.0	18.4	26.8	46.9	77.6	78.1
Топочный мазут, тыс. т	17.1	64.8	35.3	21.1	36.6	17.3	17.6
Масла дизельные, тыс. т	1.7	1.9	3.9	3.3	0.8	0.8	0.3
Битумы нефтяные и сланцевые, тыс. т	18.1	36.4	59.4	39.2	57.1	33.5	43.6
Уголь, тыс. т	169.0	149.8	157.5	177.7	175.8	196.6	114.4
Кокс металлургический сухой, тыс. т	4.1	14.0	7.6	3.5	3.2	1.1	0.9
Чугун переделный, тыс. т	106.8	54.2	0.8	0.1	0.1	0.1	0.01
Чугун литейный, тыс. т	3.3	3.7	0.4	0.0	-	-	-
Прокат черных металлов готовый, тыс. т	36.9	47.4	57.8	49.9	60.5	75.2	66.0
Трубы стальные – всего, тыс. т	12.3	12.7	13.9	15.1	8.2	9.6	4.7
Лента стальная холоднокатаная, тыс. т	1.5	0.4	0.1	0.1	0.1	0.3	0.02
Электроды сварочные, тыс. т	0.5	0.4	0.1	0.0	0.1	0.1	0.1
Удобрения минеральные (в пересчете на 100% пит. веществ), тыс. т	33.1	34.8	49.0	59.1	103.5	112.9	107.6
Волокна и нити химические, тыс. т	0.6	0.8	0.0	0.3	0.0	0.5	0.02
Сода каустическая 100% , тыс. т	1.0	0.8	0.8	0.5	0.4	1.3	1.0
Сода кальцинированная 100%, тыс.т	1.8	0.5	0.6	0.4	0.5	0.3	0.3
Пленка полимерная, т	196.6	254.1	449.8	176.0	99.9	643.0	1319.0
Каучуки синтетические, тыс. т	5.6	6.7	9.2	6.2	7.0	9.4	10.3
Лакокрасочные материалы, тыс. т	0.4	0.8	0.7	2.5	1.9	0.8	1.4
Этиловый спирт, тыс. дкл	6.5	8.8	36.6	70.2	360.6	285.6	215.4
Шины для грузовых автомобилей, автобусов и троллейбусов, тыс. шт.	12.9	11.2	15.2	213.6	7.0	10.9	33.3
Шины для легковых автомобилей, тыс. шт.	10.7	9.9	22.7	484.7	178.8	257.0	223.5
Шины для сельхозмашин, тыс. шт.	3.6	14.8	2.0	2.4	3.1	8.2	5.0
Шины для мотоциклов, мотороллеров и мопедов, тыс. шт.	0.2	-	1.1	-	-	-	-
Деловая древесина, плотн. тыс. м ³	17.0	12.2	5.1	19.8	10.3	6.0	4.2
Пиломатериалы, тыс. м ³	9.7	5.1	4.9	3.8	2.3	2.6	0.9
Древесно-волоконистые плиты, тыс.усл. м ²	1308.0	1249.0	2653.6	1780.2	1778.7	1894.3	945.1
Древесностружечные плиты, тыс.усл. м ³	0.0	0.0	0.1	0.6	3.6	2.7	2.4
Фанера клееная, м ³	723	158	117	-	827	546	774
Картон – всего, тыс. т	60.6	87.2	105.5	110.5	104.3	114.0	124.6
Бумага – всего, тыс. т	4.5	6.5	6.5	3.7	3.0	3.6	3.3
Белок кормовой микробиологический, тыс. т	0.5	0.2	0.1	0.3	0.0	0.4	0.1
Цемент, тыс. т	129.8	92.8	191.1	89.1	45.5	78.1	60.5
Материалы мягкие кровельные и изоляционные, тыс. м ²	2588.0	4272.2	832.8	4875.6	10278.7	9838.4	8396.2
Стекло оконное (листовое), тыс. м ²	102.7	117.8	80.5	33.7	125.8	76.1	314.6
Плитки керамические глазурованные для облицовки, тыс. м ²	34.4	8.2	13.8	0.1	6.8	29.4	-
Линолеум (рулоны и плитки), тыс. м ²	10.1	198.7	57.7	71.9	54.2	35.9	11.4
Радиаторы и конвекторы отопительные, тыс. кВт.	3.1	15.2	15.4	4.3	12.3	12.3	10.2
Ванны, тыс. шт.	7.4	6.3	1.8	0.9	0.2	0.9	0.4
Листы асбестоцементные (шифер), млн. усл. плит	13.1	12.7	7.8	4.9	10.8	18.4	16.4
Материалы стеновые, млн. усл. кирпича	7.9	10.3	18.4	42.3	42.1	61.4	62.8
Щебень и гравий, тыс. м ³	222.7	207.9	236.1	169.8	244.3	354.8	220.2
Волокно льняное, т	180.3	29.0	31.4	192.0	201.0	56.7	-
Пеньковолокно, т	130.3	155.6	24.5	9.3	5.8	-	-
Шерсть мытая в пересчете на чистое волокно, т	-	41.9	-	3.3	17.3	-	-
Кожы хромовые, млн. дм ²	2.1	0.7	3.9	2.3	0.9	1.2	3.2
Пряжа хлопчатобумажная, т	35.0	7.6	1.6	2.2	0.1	-	0.3
Пряжа шерстяная, т	0.7	0.5	0.6	1.0	0.5	-	-

¹⁾ 2008 г. - включая субъекты малого предпринимательства.

ВЫВОЗ И ВВОЗ ОТДЕЛЬНЫХ ПОТРЕБИТЕЛЬСКИХ ТОВАРОВ¹⁾

	2002	2003	2004	2005	2006	2007	2008
Вывоз							
Мяса и птицы, тыс. т	8.5	7.3	6.0	4.0	3.9	3.8	3.0
Колбасных изделий, тыс. т	0.1	0.1	0.1	0.1	0.3	0.2	0.3
Масла животного, тыс. т	0.5	0.3	0.8	0.9	0.6	0.6	0.5
Сыра, тыс. т	2.2	3.6	3.0	2.3	1.7	1.2	0.7
Консервов молочных, туб	-	12828	36855	44620	41805	16621	46980
Муки, тыс. т	13.4	10.2	34.3	85.9	112.0	112.7	114.9
Крупы, тыс. т	2.9	3.1	3.0	7.8	12.7	11.7	7.6
Макаронных изделий, тыс. т	8.2	14.3	16.9	18.0	23.0	17.9	22.9
Сахара, тыс. т	22.1	83.7	67.7	68.7	126.1	128.8	136.3
Кондитерских изделий, тыс. т	10.5	10.6	22.1	34.1	40.6	49.1	54.9
Товарной пищевой рыбной продукции, т	18.9	21.0	-	-	-	6779	9194
Водки и ликероводочных изделий, тыс. дкл	78.8	79.8	99.2	65.2	30.0	34.0	6.8
Трикотажных изделий, тыс. шт.	496	646	365	296	65	310	243
Кожаной обуви, тыс. пар	344	56	30	358	393	521	843
Ввоз							
Мяса и птицы, тыс. т	0.3	3.8	1.3	0.8	3.0	4.8	5.7
Колбасных изделий, тыс. т	5.6	5.8	5.3	5.5	5.4	5.5	8.6
Консервов мясных, туб	185.6	602.4	82.3	287.5	651.8	490.2	492.7
Консервов мясорастительных, туб	2.9	10.8	3.2	3.2	-	8.9	2.3
Масла животного, тыс. т	0.7	0.5	0.1	0.1	0.1	0.1	0.2
Сыра, тыс. т	0.4	0.5	1.1	1.2	1.4	1.3	1.4
Консервов молочных, туб	336.8	967.5	909.2	2148.1	2380.9	4561.6	2869.5
Макаронных изделий, тыс. т	0.1	0.6	0.8	0.7	1.1	1.8	2.3
Сахара, т	5103	4359	8773	21584	36075	38558	28477
Овощных консервов, туб	319	263	268	426	172	229	249
Фруктовых консервов, туб	1911	2848	6746	15312	19696	23123	21775
Томатной продукции, туб	281	386	788	1886	2362	2496	2519
Масла растительного, т	675	2429	811	955	374	638	3752
Товарной пищевой рыбной продукции, т	149	182	234	289	343	1065	614
Рыбных консервов, туб	25	0.9	14	551	869	419	73
Холодильников бытовых, шт.	350	52	49	1594	2170	666	376
Стиральных машин, шт.	-	-	-	189	455	143	256
Синтетических моющих средств, т	927	2419	1853	648	1145	1383	1212
Хлопчатобумажных тканей, тыс. пог. м	858	209	1640	8178	2055	328	1492
Шерстяных тканей, тыс. пог. м	26	14	17	9	4	5	53
Шелковых тканей, тыс. пог. м	327	95	3062	206	80	708	30
Трикотажных изделий, тыс. шт.	44	30	17	96	63	70	113
Телевизоров, шт.	61	309	505	98	-	-	16

¹⁾ 2008 г. - включая субъекты малого предпринимательства.

МЕТОДОЛОГИЧЕСКИЕ ПОЯСНЕНИЯ

Оборот розничной торговли – стоимость товаров, проданных населению для личного потребления или использования в домашнем хозяйстве. Он отражает фактическую выручку торгующих организаций от продажи товаров населению, включая товары, частично или полностью оплаченные органами социальной защиты. Стоимость товаров, проданных отдельным категориям населения со скидкой, включается в оборот розничной торговли в полном объеме. В оборот розничной торговли не включается стоимость товаров, отпущенных из розничной торговой сети юридическим лицам (в том числе организациям социальной сферы, спецпотребителям и т.п.), индивидуальным предпринимателям и оборот общественного питания.

Оборот розничной торговли (оборот общественного питания) включает данные как по организациям, для которых эта деятельность является основной, так и по организациям других видов экономической деятельности, осуществляющим продажу населению товаров (кулинарной продукции) через собственные торговые заведения (заведения общественного питания), или с оплатой через свою кассу. Оборот розничной торговли, кроме того, включает продажу товаров индивидуальными предпринимателями, физическими лицами на розничных рынках и ярмарках. Оборот розничной торговли (оборот общественного питания) формируется по данным сплошного статистического наблюдения за крупными и средними организациями, которое проводится с месячной периодичностью, а также ежемезячных и ежеквартальных выборочных обследований малых предприятий и розничных рынков, выборочных обследований индивидуальных предпринимателей в розничной торговле (общественном питании) с распространением полученных данных на генеральную совокупность объектов наблюдения.

Кроме того, в соответствии с требованиями системы национальных счетов оборот розничной торговли и общественного питания организаций досчитывается на объемы скрытой деятельности.

Индекс физического объема оборота розничной торговли – относительный показатель, характеризующий изменения объема продажи товарной массы (количественного фактора оборота) в текущем периоде по сравнению с базисным. Индивидуальные индексы отражают изменение объема продажи одного товара, общий (сводный) индекс физического объема оборота характеризует совокупные изменения товарной массы. Этот индекс показывает, как изменился оборот в результате изменения только его физического объема при исключении влияния динамики цен.

Оборот общественного питания – выручка от реализации собственной кулинарной продукции и покупных товаров, проданных населению для потребления главным образом на месте, а также организациям и индивидуальным пред-

принимателям для организации питания различных контингентов населения.

В оборот общественного питания включается стоимость кулинарной продукции и покупных товаров, отпущенных: работникам организаций с последующим удержанием из заработной платы; на дом по заказам населения; на рабочие места по заказам организаций и индивидуальных предпринимателей; транспортным организациям в пути следования сухопутного, воздушного, водного транспорта; для обслуживания приемов, банкетов и т.п.; организациями общественного питания организациям социальной сферы (школам, больницам, санаториям, домам престарелых и т.п.) в объеме фактической стоимости питания; по абонеентам, талонам и т. п. в объеме фактической стоимости питания; учащимся школ за счет родительской платы, а также в столовых школ, техникумов, высших учебных заведений и других образовательных учреждений. **Ежеквартальные обследования деловой активности организаций розничной торговли** представляют собой репрезентативные выборочные обследования, представительные по территориальному признаку, охватывающие все группы организаций по формам собственности и размеру.

В качестве **простых индикаторов** результатов обследований используются **балансы оценок показателей** (в процентах), определяемые как разность долей респондентов, отметивших «увеличение» и «уменьшение» показателя по сравнению с предыдущим периодом, или как разность долей респондентов, оценивших уровень показателей как «выше нормального» и «ниже нормального» уровня.

На основе балансов оценок рассчитывается **композитный индикатор – индекс предпринимательской уверенности**. В розничной торговле индекс предпринимательской уверенности рассчитывается как среднее арифметическое значение балансов оценок фактического экономического состояния, уровня складских запасов (берется с обратным знаком) и ожидаемого экономического состояния торговых организаций.

Оборот оптовой торговли – стоимость отгруженных товаров, приобретенных ранее на стороне в целях перепродажи юридическим лицам и индивидуальным предпринимателям для профессионального использования (переработки или дальнейшей продажи).

Оборот оптовой торговли формируется по данным сплошного статистического наблюдения за крупными и средними организациями, которое проводится с месячной периодичностью, а также ежеквартальных выборочных обследований малых предприятий с распространением данных на генеральную совокупность объектов наблюдения.

Кроме того, в соответствии с требованиями системы национальных счетов оборот оптовой торговли досчитывается на объемы скрытой деятельности.

услуги



19



ОБЪЕМ ПЛАТНЫХ УСЛУГ НАСЕЛЕНИЮ

Годы	Млн. руб. (в фактически действовавших ценах)	В % к предыдущему году (в сопоставимых ценах)
2002	4225	98.4
2003	5968	112.9
2004	7750	117.7
2005	10819	119.5
2006	15211	116.5
2007	18644	107.5
2008	23828	105.4

ОБЪЕМ И СТРУКТУРА ПЛАТНЫХ УСЛУГ НАСЕЛЕНИЮ ПО ВИДАМ

	2002	2003	2004	2005	2006	2007	2008
Все оказанные услуги, млн. руб.	4225	5968	7750	10819	15211	18644	23828
в том числе:							
бытовые	440	694	987	1462	2419	3672	4984
транспортные	803	1003	1266	2235	3554	4184	5184
связи	501	1008	1403	1971	2783	3568	4539
жилищные	194	265	293	467	601	722	970
коммунальные	1140	1555	2039	2547	3120	3384	4238
культуры	33	47	66	60	72	76	81
туристские	20	30	44	79	116	171	331
услуги гостиниц и аналогичных средств размещения	58	79	103	121	123	160	218
физической культуры и спорта	7	9	16	34	66	90	105
медицинские	181	225	270	343	403	500	637
санаторно-оздоровительные	156	167	142	97	109	118	171
ветеринарные	21	25	28	38	72	83	88
правового характера	203	207	231	232	233	198	260
системы образования	375	577	787	1011	1354	1517	1736
прочие виды платных услуг	93	77	75	122	186	201	286
В процентах к итогу							
Все оказанные услуги	100	100	100	100	100	100	100
в том числе:							
бытовые	10.4	11.6	12.7	13.5	15.9	19.7	20.9
транспортные	19.0	16.8	16.3	20.7	23.4	22.4	21.8
связи	11.9	16.9	18.1	18.2	18.3	19.1	19.0
жилищные	4.6	4.4	3.8	4.3	4.0	3.9	4.1
коммунальные	26.8	26.0	26.2	23.5	20.5	18.2	17.8
культуры	0.8	0.8	0.9	0.6	0.5	0.4	0.3
туристские	0.5	0.5	0.6	0.7	0.8	0.9	1.4
услуги гостиниц и аналогичных средств размещения	1.4	1.3	1.3	1.1	0.8	0.9	0.9
физической культуры и спорта	0.2	0.2	0.2	0.3	0.4	0.5	0.4
медицинские	4.3	3.8	3.5	3.2	2.6	2.7	2.7
санаторно-оздоровительные	3.7	2.8	1.8	0.9	0.7	0.6	0.7
ветеринарные	0.5	0.4	0.4	0.4	0.5	0.4	0.4
правового характера	4.8	3.5	3.0	2.2	1.5	1.1	1.1
системы образования	8.9	9.7	10.2	9.3	8.9	8.1	7.3
прочие виды платных услуг	2.2	1.3	1.0	1.1	1.2	1.1	1.2

СТРУКТУРА ПЛАТНЫХ УСЛУГ НАСЕЛЕНИЮ

в 2008 г.

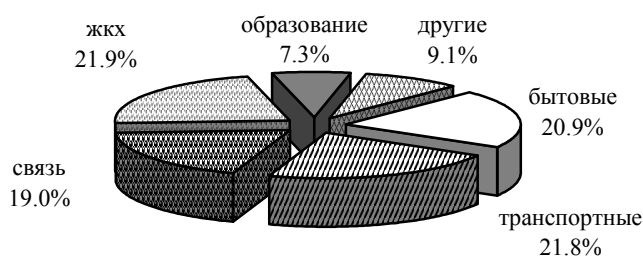

Сводный статистический ежегодник 2009

ОБЪЕМ БЫТОВЫХ УСЛУГ НАСЕЛЕНИЮ		
Годы	Млн. руб. (в фактически действовавших ценах)	В % к предыдущему году (в сопоставимых ценах)
2002	440	102.3
2003	694	134.4
2004	987	128.6
2005	1462	121.8
2006	2419	135.1
2007	3672	111.0
2008	4984	91.7

ОБЪЕМ И СТРУКТУРА БЫТОВЫХ УСЛУГ НАСЕЛЕНИЮ ПО ВИДАМ						
	2002		2003		2004	
	Млн. руб.	В % к итогу	Млн. руб.	В % к итогу	Млн. руб.	В % к итогу
Объем бытовых услуг	440	100	694	100	987	100
в том числе:						
ремонт, окраска и пошив обуви	10	2.4	22	3.2	32	3.3
ремонт и пошив швейных, меховых и кожаных изделий, головных уборов и изделий текстильной галантереи, ремонт, пошив и вязание трикотажных изделий	17	4.0	38	5.4	52	5.3
ремонт и техническое обслуживание бытовой радиоэлектронной аппаратуры, бытовых машин и приборов, ремонт и изготовление металлоизделий	29	6.5	57	8.2	80	8.1
техническое обслуживание и ремонт транспортных средств, машин и оборудования	41	9.3	70	10.1	144	14.6
изготовление и ремонт мебели	18	4.0	19	2.7	21	2.1
химическая чистка и крашение	2	0.5	3	0.4	2	0.2
услуги прачечных	3	0.6	2	0.3	1	0.1
ремонт и строительство жилья и других построек	164	37.4	237	34.3	344	34.9
услуги фотоателье, фото- и кинолабораторий	14	3.1	31	4.4	39	4.0
услуги бань и душевых	4	0.9	5	0.7	5	0.5
услуги парикмахерских	22	5.0	38	5.5	59	6.0
услуги предприятий по прокату	1	0.1	1	0.1	2	0.1
ритуальные услуги	46	10.5	72	10.4	98	9.9
прочие виды бытовых услуг	69	15.7	99	14.3	108	10.9

	Продолжение							
	2005		2006		2007		2008	
	Млн. руб.	В % к итогу	Млн. руб.	В % к итогу	Млн. руб.	В % к итогу	Млн. руб.	В % к итогу
Объем бытовых услуг	1462	100	2419	100	3672	100	4984	100
в том числе:								
ремонт, окраска и пошив обуви	56	3.8	85	3.5	107	2.9	124	2.5
ремонт и пошив швейных, меховых и кожаных изделий, головных уборов и изделий текстильной галантереи, ремонт, пошив и вязание трикотажных изделий	102	7.0	144	6.0	182	5.0	202	4.1
ремонт и техническое обслуживание бытовой радиоэлектронной аппаратуры, бытовых машин и приборов, ремонт и изготовление металлоизделий	122	8.3	150	6.2	168	4.6	187	3.8
техническое обслуживание и ремонт транспортных средств, машин и оборудования	182	12.5	260	10.7	358	9.7	405	8.1
изготовление и ремонт мебели	61	4.2	84	3.5	114	3.1	103	2.1
химическая чистка и крашение	3	0.2	3	0.1	4	0.1	10	0.2
услуги прачечных	1	0.1	2	0.1	2	0.0	3	0.1
ремонт и строительство жилья и других построек	515	35.2	1049	43.3	1920	52.4	3002	60.1
услуги фотоателье, фото- и кинолабораторий	62	4.2	80	3.3	103	2.8	119	2.4

	Продолжение							
	2005		2006		2007		2008	
	Млн. руб.	В % к итогу	Млн. руб.	В % к итогу	Млн. руб.	В % к итогу	Млн. руб.	В % к итогу
услуги бань и душевых	8	0.5	9	0.4	18	0.5	26	0.5
услуги парикмахерских	86	5.9	135	5.6	188	5.1	263	5.3
услуги предприятий по прокату	3	0.2	12	0.5	14	0.4	10	0.2
ритуальные услуги	150	10.3	219	9.0	277	7.5	431	8.6
прочие виды бытовых услуг	111	7.6	187	7.8	217	5.9	99	2.0

ОБЪЕМ ПЛАТНЫХ УСЛУГ НА ДУШУ НАСЕЛЕНИЯ
(рублей)

	2002	2003	2004	2005	2006	2007	2008
Все оказанные услуги	3407.9	4880.8	6421.9	9080.1	12920.1	15981.4	20561.0
в том числе:							
бытовые	355.1	567.7	817.7	1226.6	2054.6	3147.4	4300.2
транспортные	647.7	820.1	1049.3	1875.9	3018.7	3586.7	4473.1
связи	403.9	824.1	1162.7	1654.0	2363.8	3058.2	3916.7
жилищные	156.8	216.6	242.6	391.8	510.9	619.2	837.2
коммунальные	919.6	1272.0	1689.3	2137.9	2649.9	2900.7	3657.2
культуры	26.5	38.0	54.7	50.2	60.9	65.0	69.8
туристские	16.4	24.6	36.4	66.2	98.9	146.6	285.5
услуги гостиниц и аналогичных							
средств размещения	46.9	64.9	85.3	101.3	104.3	136.7	188.1
физической культуры и спорта	5.2	7.4	13.1	28.6	56.0	77.0	90.7
медицинские	145.8	184.3	223.5	288.3	342.3	428.9	549.6
санаторно-оздоровительные	125.7	136.7	118.2	81.9	92.5	101.4	147.4
ветеринарные	17.0	20.4	23.7	32.4	61.7	71.2	76.2
правового характера	163.6	169.3	191.4	194.4	197.8	169.5	224.6
системы образования	302.8	471.8	652.1	848.1	1149.8	1300.8	1497.7
прочие виды платных услуг	74.9	62.9	61.9	102.5	158.0	172.1	247.0

ОБЪЕМ БЫТОВЫХ УСЛУГ НА ДУШУ НАСЕЛЕНИЯ
(рублей)

	2002	2003	2004	2005	2006	2007	2008
Все оказанные бытовые услуги	355.1	567.7	817.7	1226.6	2054.6	3147.4	4300.2
в том числе:							
ремонт, окраска и пошив обуви	8.4	18.0	26.8	47.0	72.3	91.9	107.1
ремонт и пошив швейных, меховых и кожаных изделий, головных уборов и изделий текстильной галантереи, ремонт, пошив и вязание трикотажных изделий	14.1	30.9	43.1	85.4	122.4	156.2	174.4
ремонт и техническое обслуживание бытовой радиоэлектронной аппаратуры, бытовых машин и приборов, ремонт и изготовление металлоизделий	23.1	46.5	66.1	102.0	127.6	144.2	161.5
техническое обслуживание и ремонт транспортных средств, машин и оборудования	33.1	57.5	119.4	152.8	220.6	306.4	350.0
изготовление и ремонт мебели	14.3	15.5	17.3	51.6	71.7	98.0	89.5
химическая чистка и крашение	1.9	2.2	1.9	2.4	3.0	3.7	8.4
услуги прачечных	2.1	1.7	1.0	1.2	1.3	1.5	2.3
ремонт и строительство жилья и других построек	132.6	194.2	285.1	431.8	890.9	1645.8	2590.2
услуги фотоателье, фото- и кинолабораторий	11.2	25.0	32.3	52.4	68.0	88.0	102.5
услуги бань и душевых	3.1	3.8	4.3	6.8	7.4	15.6	22.2
услуги парикмахерских	17.7	31.1	49.0	71.8	114.4	161.1	226.8
услуги предприятий по прокату	0.5	0.7	1.2	2.6	9.9	11.5	8.3
ритуальные услуги	37.4	59.3	80.7	125.6	185.9	237.6	371.7
прочие виды бытовых услуг	55.6	81.3	89.5	93.2	159.2	185.9	85.3

наука

*Общая характеристика
организаций, выполнявших
исследования и разработки* 242

*Основные показатели
деятельности аспирантуры* 243

Раздел содержит статистическую информацию о состоянии и развитии основных составляющих научного потенциала области, а также результаты научных разработок.

ОБЩАЯ ХАРАКТЕРИСТИКА ОРГАНИЗАЦИЙ, ВЫПОЛНЯВШИХ ИССЛЕДОВАНИЯ И РАЗРАБОТКИ

ЧИСЛО ОРГАНИЗАЦИЙ, ВЫПОЛНЯВШИХ ИССЛЕДОВАНИЯ И РАЗРАБОТКИ

	2002	2003	2004	2005	2006	2007	2008
Число организаций – всего							
в том числе:	25	24	23	23	19	19	18
научно-исследовательские организации	8	7	7	9	10	9	8
конструкторские бюро	1	1	1	-	-	-	-
проектные и проектно-изыскательские организации	2	2	2	3	-	-	-
высшие учебные заведения	4	4	4	4	4	5	5
конструкторские подразделения в организациях	5	5	5	6	4	4	4
прочие	5	5	4	1	1	1	1

ЧИСЛЕННОСТЬ ПЕРСОНАЛА, ЗАНЯТОГО ИССЛЕДОВАНИЯМИ И РАЗРАБОТКАМИ (человек)

Годы	Численность персонала	В том числе			
		исследова- тели	техники	вспомога- тельный персонал	прочий персонал
2002	1879	977	164	505	233
2003	1830	993	157	477	203
2004	1641	867	153	454	167
2005	1571	803	150	460	158
2006	3469	1333	370	1417	349
2007	3377	1202	333	1510	332
2008	3185	1186	309	1274	416

ОСНОВНЫЕ ПОКАЗАТЕЛИ ДЕЯТЕЛЬНОСТИ АСПИРАНТУРЫ

ПОДГОТОВКА НАУЧНЫХ КАДРОВ

(человек)

	2002	2003	2004	2005	2006	2007	2008
Численность аспирантов							
Всего	907	942	958	960	955	1152	1169
в том числе обучавшихся по:							
очной форме обучения	635	657	669	670	654	775	785
заочной форме обучения	272	285	289	290	301	377	384
Научно-исследовательские институты							
Всего	25	21	21	23	21	18	13
в том числе обучавшихся по:							
очной форме обучения	20	18	17	18	19	16	11
заочной форме обучения	5	3	4	5	2	2	2
Высшие учебные заведения							
Всего	882	921	937	937	934	1134	1156
в том числе обучавшихся по:							
очной форме обучения	615	639	652	652	635	759	774
заочной форме обучения	267	282	285	285	299	375	382
Выпуск из аспирантуры							
Всего	192	214	224	225	245	239	256
в том числе обучавшихся по:							
очной форме обучения	141	164	166	175	184	173	189
заочной форме обучения	51	50	58	50	61	66	67
Научно-исследовательскими институтами							
Всего	3	6	5	6	9	4	5
в том числе обучавшихся по:							
очной форме обучения	2	4	5	6	5	4	5
заочной форме обучения	1	2	-	-	4	-	-
Высшими учебными заведениями							
Всего	189	208	219	219	236	235	251
в том числе обучавшихся по:							
очной форме обучения	139	160	161	169	179	169	184
заочной форме обучения	50	48	58	50	57	66	67

**ЧИСЛЕННОСТЬ АСПИРАНТОВ И ВЫПУСК
ИЗ АСПИРАНТУРЫ ПО ОТРАСЛЯМ НАУКИ**
(человек)

	2002	2003	2004	2005	2006	2007	2008
Численность аспирантов							
Всего	907	942	958	960	955	1152	1169
в том числе по отраслям науки:							
физико-математические	25	33	30	26	17	31	35
химические	21	21	15	16	15	20	23
биологические	51	58	46	52	50	59	64
технические	164	178	174	176	161	209	238
сельскохозяйственные	57	51	48	40	41	34	32
исторические	67	85	94	99	97	94	86
экономические	136	150	167	166	156	196	201
философские	14	16	22	21	20	20	17
филологические	41	42	48	52	54	53	52
юридические	23	17	17	15	24	55	53
педагогические	150	149	149	145	145	132	107
медицинские	77	69	72	76	94	129	146
фармацевтические	14	14	13	16	25	34	28
ветеринарные	6	6	1	1	2	5	10
искусствоведение	-	2	3	5	3	5	4
психологические	21	20	24	16	12	13	10
социологические	24	15	17	17	17	29	29
политические	-	1	2	3	3	3	3
культурология	-	1	2	3	4	4	4
науки о Земле	16	14	14	15	15	27	27
Выпущено из аспирантуры							
Всего	192	214	224	225	245	239	256
в том числе по отраслям науки:							
физико-математические	9	3	4	9	10	3	6
химические	2	6	5	3	4	4	4
биологические	12	13	18	13	12	18	14
технические	34	34	40	42	42	40	45
сельскохозяйственные	7	20	16	11	15	11	10
исторические	12	19	20	19	28	21	31
экономические	21	29	38	43	43	50	40
философские	5	5	3	5	5	6	4
филологические	7	10	8	12	9	10	13
юридические	8	2	1	3	5	5	12
педагогические	32	32	30	33	37	32	32
медицинские	27	20	17	19	16	21	25
фармацевтические	6	2	5	2	2	2	6
ветеринарные	1	-	4	-	2	-	-
искусствоведение	-	-	-	-	1	1	-
психологические	3	8	5	4	5	2	4
политические	-	-	-	-	-	1	1
социологические	4	8	6	3	4	9	4
культурология	-	-	-	-	1	-	-
науки о Земле	2	3	4	4	4	3	5

финансы

<i>Состояние расчетов в организациях</i>	<i>246</i>
<i>Финансовые результаты деятельности организаций</i>	<i>250</i>
<i>Методологические пояснения</i>	<i>254</i>

СОСТОЯНИЕ РАСЧЕТОВ В ОРГАНИЗАЦИЯХ

ЗАДОЛЖЕННОСТЬ ОРГАНИЗАЦИЙ¹⁾
(на конец года; миллионов рублей)

	2002	2003	2004	2005	2006	2007	2008
Суммарная задолженность по обязательствам	33060.8	34057.8	41764.2	62553.6	81951.6	99323.0	137969.1
в том числе просроченная	14739.0	10494.7	10146.9	7757.4	5990.4	7770.6	11017.0
Из суммарной задолженности:							
кредиторская задолженность	25950.3	24009.7	27486.8	24908.9	29128.8	42067.1	57145.1
в том числе просроченная	14251.6	10243.0	9906.6	7507.7	5769.3	6769.5	10196.7
задолженность по кредитам банков и займам	7110.6	10048.1	14277.4	37644.7	52822.8	57255.9	80824.0
в том числе просроченная	487.4	251.7	240.3	249.7	221.1	1001.1	820.3
Дебиторская задолженность	15886.8	17011.6	20406.2	25344.7	29423.6	42844.7	54943.5
в том числе просроченная	7504.9	6061.3	6806.3	7549.7	5260.5	7356.3	11744.1

¹⁾ В этой и последующих таблицах данные приведены по текущей отчетности крупных и средних организаций.

ПРОСРОЧЕННАЯ КРЕДИТОРСКАЯ ЗАДОЛЖЕННОСТЬ ОРГАНИЗАЦИЙ
ПО ВИДАМ ЭКОНОМИЧЕСКОЙ ДЕЯТЕЛЬНОСТИ в 2008 г.
(на конец года; миллионов рублей)

	Просроченная кредиторская задолженность	В том числе		
		поставщикам	в бюджет	по платежам в государственные внебюджетные фонды
Всего	10196.7	5413.7	336.2	160.0
в процентах к итогу	100	53.1	3.3	1.6
в том числе организации с основным видом экономической деятельности:				
Сельское хозяйство, охота и лесное хозяйство	1256.1	743.0	34.4	16.5
в процентах к итогу	100	59.2	2.7	1.3
Рыболовство, рыбоводство	-	-	-	-
в процентах к итогу	-	-	-	-
Добыча полезных ископаемых	377.3	377.3	-	-
в процентах к итогу	100	100.0	-	-
Обрабатывающие производства	3185.4	2877.7	149.7	68.5
в процентах к итогу	100	90.3	4.7	2.2
Производство и распределение электроэнергии, газа и воды	761.5	703.4	8.8	7.8
в процентах к итогу	100	92.4	1.2	1.0
Строительство	4137.2	545.8	104.5	15.5
в процентах к итогу	100	13.2	2.5	0.4
Оптовая и розничная торговля; ремонт автотранспортных средств, мотоциклов, бытовых изделий и предметов личного пользования	22.3	20.9	1.1	0.3
в процентах к итогу	100	93.7	4.9	1.3
Гостиницы и рестораны	0.4	0.2	0.1	-
в процентах к итогу	100	50.0	25.0	-
Транспорт и связь	91.4	81.6	3.9	1.5
в процентах к итогу	100	89.3	4.3	1.6
Операции с недвижимым имуществом, аренда и предоставление услуг	350.4	55.6	30.9	46.2
в процентах к итогу	100	15.9	8.8	13.2
Образование	-	-	-	-
в процентах к итогу	-	-	-	-
Здравоохранение и предоставление социальных услуг	-	-	-	-
в процентах к итогу	-	-	-	-
Предоставление прочих коммунальных, социальных и персональных услуг	14.6	8.1	2.6	3.7
в процентах к итогу	100	55.5	17.8	25.3

**ПРОСРОЧЕННАЯ ДЕБИТОРСКАЯ ЗАДОЛЖЕННОСТЬ
ПО ВИДАМ ЭКОНОМИЧЕСКОЙ ДЕЯТЕЛЬНОСТИ в 2008 г.**
(на конец года; миллионов рублей)

	Просро- ченная дебитор- ская за- должен- ность	покупа- телей	В том числе	
			по получен- ным вексе- лям	из нее государственных заказчиков по опла- те за поставленную продукцию
Всего	11744.1	10001.5	13.4	1.0
в процентах к итогу	100	85.2	0.1	0.0
в том числе организации с основным видом экономической деятельности:				
Сельское хозяйство, охота и лесное хозяйство	646.0	434.0	6.8	1.0
в процентах к итогу	100.0	67.2	1.1	0.2
Рыболовство, рыбоводство	-	-	-	-
в процентах к итогу	-	-	-	-
Добыча полезных ископаемых	2291.9	2287.4	-	-
в процентах к итогу	100	99.8	-	-
Обрабатывающие производства	4673.5	4199.8	6.4	-
в процентах к итогу	100	89.7	0.1	-
Производство и распределение электроэнергии, газа и воды	755.5	536.8	0.2	-
в процентах к итогу	100.0	71.1	0.0	-
Строительство	2844.4	2337.0	-	-
в процентах к итогу	100	82.2	-	-
Оптовая и розничная торговля; ремонт автотранспортных средств, мотоциклов, бытовых изделий и предметов личного пользования	12.9	11.8	-	-
в процентах к итогу	100	91.5	-	-
Гостиницы и рестораны	0.5	0.4	-	-
в процентах к итогу	100	80.0	-	-
Транспорт и связь	83.2	82.8	-	-
в процентах к итогу	100.0	99.5	-	-
Операции с недвижимым имуществом, аренда и предоставление услуг	422.9	102.1	-	-
в процентах к итогу	100.0	24.1	-	-
Образование	0.7	0.3	-	-
в процентах к итогу	100	42.9	-	-
Здравоохранение и предоставление социальных услуг	-	-	-	-
в процентах к итогу	-	-	-	-
Предоставление прочих коммунальных, социальных и персональных услуг	12.8	9.2	-	-
в процентах к итогу	100	71.9	-	-

**ПРЕВЫШЕНИЕ КРЕДИТОРСКОЙ ЗАДОЛЖЕННОСТИ НАД ДЕБИТОРСКОЙ
ПО ВИДАМ ЭКОНОМИЧЕСКОЙ ДЕЯТЕЛЬНОСТИ
в 2008 г.**

(на конец года; миллионов рублей)

	Дебиторская задолженность	Кредиторская задолженность	Превышение кредиторской задолженности над дебиторской	
			всего	в процентах к дебиторской задолженности
Всего	54943.5	57145.1	2201.7	4.0
в том числе организации с основным видом экономической деятельности:				
Сельское хозяйство, охота и лесное хозяйство	7398.2	9959.7	2561.5	34.6
Рыболовство, рыбоводство	0.2	0.5	0.3	117.2
Добыча полезных ископаемых	9398.9	1606.2	-7792.7	x
Обрабатывающие производства	18482.1	17508.5	-973.7	x
Производство и распределение электроэнергии, газа и воды	3725.9	4070.4	344.5	9.2
Строительство	5390.6	8689.9	3299.3	61.2
Оптовая и розничная торговля; ремонт автотранспортных средств, мотоциклов, бытовых изделий и предметов личного пользования	8150.8	12906.5	4755.7	58.3
Гостиницы и рестораны	18.0	50.7	32.7	181.5
Транспорт и связь	979.9	967.2	-12.7	x
Операции с недвижимым имуществом, аренда и предоставление услуг	1299.4	1265.6	-33.8	x
Образование	26.1	16.5	-9.6	x
Здравоохранение и предоставление социальных услуг	18.6	23.8	5.2	27.7
Предоставление прочих коммунальных, социальных и персональных услуг	54.7	79.7	25.0	45.7

**ЗАДОЛЖЕННОСТЬ ПОКУПАТЕЛЕЙ И ПОСТАВЩИКАМ
ПО ВИДАМ ЭКОНОМИЧЕСКОЙ ДЕЯТЕЛЬНОСТИ
в 2008 г.**

(на конец года; миллионов рублей)

	Задолжен- ность покупате- лей	В том числе просроченная		Задолжен- ность поставщи- кам	В том числе просроченная	
		всего	в процентах от общей задолжен- ности		всего	в процентах от общей задолжен- ности
Всего	34293.9	10001.5	29.2	30049.0	5413.7	18.0
в том числе организации с основным видом экономической деятельности:						
Сельское хозяйство, охота и лесное хозяйство	4489.2	434.0	9.7	6227.7	743.0	11.9
Рыболовство, рыбоводство	0.2	-	-	0.2	-	-
Добыча полезных ископаемых	3842.4	2287.4	59.5	951.2	377.3	39.7
Обрабатывающие производства	13149.8	4199.8	31.9	11743.8	2877.7	24.5
Производство и распределение электроэнергии, газа и воды	1945.6	536.8	27.6	2258.2	703.4	31.1
Строительство	4344.1	2337.0	53.8	1851.1	545.8	29.5
Оптовая и розничная торговля; ремонт автотранспортных средств, мотоциклов, бытовых изделий и предметов личного пользования	5038.3	11.8	0.2	5936.4	20.9	0.4
Гостиницы и рестораны	7.9	0.4	5.6	36.2	0.2	0.7
Транспорт и связь	791.1	82.8	10.5	594.1	81.6	13.7
Операции с недвижимым имуществом, аренда и предоставление услуг	619.9	102.1	16.5	403.9	55.6	13.8
Образование	13.7	0.3	2.5	0.8	-	-
Здравоохранение и предоставление социальных услуг	8.9	-	-	12.6	-	-
Предоставление прочих коммунальных, социальных и персональных услуг	42.7	9.2	21.6	32.8	8.1	24.8

ФИНАНСОВЫЕ РЕЗУЛЬТАТЫ ДЕЯТЕЛЬНОСТИ ОРГАНИЗАЦИЙ

САЛЬДИРОВАННЫЙ ФИНАНСОВЫЙ РЕЗУЛЬТАТ (ПРИБЫЛЬ МИНУС УБЫТОК) ДЕЯТЕЛЬНОСТИ ОРГАНИЗАЦИЙ ПО ВИДАМ ЭКОНОМИЧЕСКОЙ ДЕЯТЕЛЬНОСТИ ¹⁾ (в фактически действовавших ценах; млн. руб.)

	2003	2004	2005	2006	2007	2008
Сальдированный финансовый результат						
(прибыль минус убыток) – всего	121.2	9374.7	12703.6	13708.7	19654.6	26344.6
в том числе организации с основным видом экономической деятельности:						
Сельское хозяйство, охота и лесное хозяйство	-494.4	27.8	-182.3	226.6	953.7	-433.7
Рыболовство, рыбоводство	-0.7	-0.8	0.1	-0.3	0.8	0.4
Добыча полезных ископаемых	404.4	9266.6	10895.4	11311.1	14076.7	22057.3
Обрабатывающие производства	22.2	-117.5	895.6	1127.9	2274.8	2785.1
Производство и распределение электроэнергии, газа и воды	303.1	373.3	828.2	746.7	855.0	389.4
Строительство	-36.1	29.4	29.2	100.4	480.5	425.4
Оптовая и розничная торговля; ремонт автотранспортных средств, мотоциклов, бытовых изделий и предметов личного пользования	-5.5	-94.7	214.1	-86.5	675.6	-32.4
Гостиницы и рестораны	0.3	2.6	3.8	7.4	6.8	24.0
Транспорт и связь	-56.6	-109.1	-132.7	47.0	110.0	236.5
Операции с недвижимым имуществом, аренда и предоставление услуг	-1.3	8.0	134.9	196.7	195.7	157.7
Образование	3.0	1.3	4.3	2.9	-0.8	20.8
Здравоохранение и предоставление социальных услуг	-0.1	-0.7	2.7	2.6	8.1	12.3
Предоставление прочих коммунальных, социальных и персональных услуг	-22.0	-13.7	0.9	2.6	8.6	11.7

¹⁾ По данным бухгалтерской отчетности крупных и средних организаций.
Знак (-) означает убыток.

**УДЕЛЬНЫЙ ВЕС УБЫТОЧНЫХ ОРГАНИЗАЦИЙ
ПО ВИДАМ ЭКОНОМИЧЕСКОЙ ДЕЯТЕЛЬНОСТИ ¹⁾**
(в процентах от общего числа предприятий)

	2003	2004	2005	2006	2007	2008
Всего	57.7	49.5	46.4	39.8	25.4	27.0
в том числе организации с основным видом экономической деятельности:						
Сельское хозяйство, охота и лесное хозяйство	66.1	54.3	52.6	41.6	21.0	30.2
Рыболовство, рыбоводство	50.0	75.0	50.0	50.0	-	-
Добыча полезных ископаемых	50.0	-	50.0	-	-	-
Обрабатывающие производства	55.9	46.4	46.8	40.0	32.9	26.3
Производство и распределение электроэнергии, газа и воды	57.8	55.3	48.9	47.5	27.8	31.0
Строительство	55.6	45.6	50.8	31.6	16.7	25.0
Оптовая и розничная торговля; ремонт автотранспортных средств, мотоциклов, бытовых изделий и предметов личного пользования	46.5	37.5	34.2	35.5	31.2	25.0
Гостиницы и рестораны	52.6	26.7	28.6	15.4	23.1	16.7
Транспорт и связь	54.2	54.1	35.5	46.4	20.8	20.8
Операции с недвижимым имуществом, аренда и предоставление услуг	44.4	45.3	39.5	42.9	23.0	32.7
Образование	30.8	38.5	30.8	35.3	33.3	33.3
Здравоохранение и предоставление социальных услуг	18.2	16.7	30.0	40.0	22.2	12.5
Предоставление прочих коммунальных, социальных и персональных услуг	54.1	56.7	52.5	41.9	33.3	27.3

¹⁾ По данным бухгалтерской отчетности крупных и средних организаций.

**СТРУКТУРА ЗАТРАТ НА ПРОИЗВОДСТВО ПРОДУКЦИИ (РАБОТ, УСЛУГ)
ПО ВИДАМ ЭКОНОМИЧЕСКОЙ ДЕЯТЕЛЬНОСТИ в 2008 г.**
(в процентах к итогу)

	Все затраты	В том числе			
		матери- альные затраты	из них		
			сырье и мате- риалы	топливо	энергия
Всего	100	64.4	45.7	4.3	4.4
из них по видам экономической деятельности:					
Сельское хозяйство, охота и лесное хозяйство	100	65.9	46.3	9.4	1.8
Рыболовство, рыбоводство	100	43.2	32.6	7.3	3.4
Добыча полезных ископаемых	100	61.8	25.6	5.6	16.2
Обрабатывающие производства	100	68.2	58.9	2.0	2.4
Производство и распределение электроэнергии, газа и воды	100	77.9	33.1	5.7	5.5
Строительство	100	58.8	46.5	5.4	2.1
Оптовая и розничная торговля; ремонт автотранспортных средств, мотоциклов, бытовых изделий и предметов личного пользования	100	57.0	31.6	1.7	1.7
Гостиницы и рестораны	100	52.1	40.9	0.7	3.8
Транспорт и связь	100	44.0	13.5	14.3	3.5
Операции с недвижимым имуществом, аренда и предоставление услуг	100	35.2	26.8	1.9	3.5
Образование	100	10.7	6.0	0.9	1.1
Здравоохранение и предоставление социальных услуг	100	46.3	34.1	2.5	6.9
Предоставление прочих коммунальных, социальных и персональных услуг	100	34.6	17.4	9.8	3.3

	Продолжение			
	В том числе			
	расходы на оплату труда	единый социальный налог	амор- тизация основных средств	прочие затраты
Всего	16.1	3.7	3.1	12.7
из них по видам экономической деятельности:				
Сельское хозяйство, охота и лесное хозяйство	16.9	3.0	7.4	6.8
Рыболовство, рыбоводство	33.2	3.6	9.7	10.3
Добыча полезных ископаемых	13.2	3.0	3.1	18.9
Обрабатывающие производства	13.2	3.2	2.1	13.3
Производство и распределение электроэнергии, газа и воды	12.7	3.0	2.3	4.1
Строительство	27.0	6.5	1.8	5.9
Оптовая и розничная торговля; ремонт автотранспортных средств, мотоциклов, бытовых изделий и предметов личного пользования	18.3	3.9	4.1	16.7
Гостиницы и рестораны	28.1	6.0	1.6	12.2
Транспорт и связь	26.8	6.4	4.1	18.7
Операции с недвижимым имуществом, аренда и предоставление услуг	35.6	7.4	2.3	19.5
Образование	31.5	6.8	2.8	48.2
Здравоохранение и предоставление социальных услуг	33.4	8.4	1.2	10.7
Предоставление прочих коммунальных, социальных и персональных услуг	44.1	8.3	2.4	10.6

МЕТОДОЛОГИЧЕСКИЕ ПОЯСНЕНИЯ

Суммарная задолженность по обязательствам организаций включает кредиторскую задолженность, задолженность по кредитам банков и займам.

Просроченная задолженность - задолженность, не погашенная в сроки, установленные договором.

Дебиторская задолженность включает задолженность по расчетам с покупателями и заказчиками за товары, работы и услуги, в том числе задолженность, обеспеченную векселями полученными; задолженность по расчетам с дочерними и независимыми обществами; сумму уплаченных другим организациям авансов по предстоящим расчетам в соответствии с заключенными договорами; задолженность по расчетам с прочими дебиторами, включающую в себя задолженность финансовых и налоговых органов (в том числе по переплате по налогам, сборам и прочим платежам в бюджет); задолженность работников организации по предоставленным им ссудам и займам за счет средств этой организации или банковского кредита; задолженность подотчетных лиц; поставщиков по недостаткам товарно - материальных ценностей, обнаруженным при приемке; задолженность государственных заказчиков по оплате за поставленные товары, работы и услуги для государственных нужд и по федеральным программам, а также штрафы, пени и неустойки.

Кредиторская задолженность включает задолженность по расчетам с поставщиками и подрядчиками за поступившие материальные ценности, в том числе задолженность, обеспеченную выданными векселями, задолженность по расчетам с дочерними предприятиями, с рабочими и служащими по оплате труда, с бюджетом и внебюджетными фондами, включая сумму полученных авансов по предстоящим платежам.

Сальдированный финансовый результат (прибыль минус убыток) – конечный финансовый результат, выявленный на основании бухгалтерского учета всех хозяйственных операций организаций. Представляет сумму прибыли (убытка) от продажи товаров, продукции (работ, услуг), основных средств, иного имущества организаций и доходов от прочих операций, уменьшенных на сумму расходов по этим операциям. Прочие доходы и расходы – штрафы, пени, неустойки за нарушение условий договоров; прибыль (убыток) прошлых лет, выявленная в отчетном году, курсовые разницы и др. Данные по сальдированному финансовому результату деятельности организаций приводятся в фактически действовавших ценах, структуре и методологии соответствующих лет.

ИНВЕСТИЦИИ

<i>Инвестиции в нефинансовые активы</i>	<i>256</i>
<i>Финансовые вложения</i>	<i>259</i>
<i>Иностранные инвестиции</i>	<i>259</i>
<i>Методологические пояснения</i>	<i>262</i>

ИНВЕСТИЦИИ В НЕФИНАНСОВЫЕ АКТИВЫ
СТРУКТУРА ИНВЕСТИЦИЙ В НЕФИНАНСОВЫЕ АКТИВЫ¹⁾
(в процентах к итогу)

Годы	Инвестиции в нефинансовые активы - всего	В том числе		
		инвестиции в основной капитал	инвестиции в нема- териальные активы	инвестиции в другие нефинансовые активы
2002	100	99.9	0.1	0.0
2003	100	99.1	0.0	0.9
2004	100	99.9	0.0	0.1
2005	100	99.9	0.0	0.1
2006	100	99.2	0.2	0.6
2007	100	98.9	0.2	0.9
2008	100	98.7	0.0	1.3

**СТРУКТУРА ИНВЕСТИЦИЙ В ОСНОВНОЙ КАПИТАЛ
ПО ФОРМАМ СОБСТВЕННОСТИ**
(в процентах к итогу)

	2002	2003	2004	2005	2006	2007	2008
Инвестиции в основной капитал	100	100	100	100	100	100	100
в том числе по формам собственности:							
государственная	51.2	45.9	36.7	34.8	21.7	20.0	29.2
муниципальная	3.9	3.4	2.9	4.3	4.2	3.8	3.9
частная	31.1	38.3	47.3	52.0	60.8	69.1	62.2
потребительской кооперации	1.3	0.3	0.1	0.1	0.1	0.1	0.0
общественных и религиозных организаций (объединений)	0.3	0.6	0.1	0.1	0.0	0.0	0.0
смешанная российская	10.3	7.6	7.0	5.7	4.7	4.4	1.8
иностранная	0.2	0.4	0.4	1.3	1.2	0.9	1.3
совместная российская и иностранная	1.7	3.5	5.5	1.7	7.3	1.7	1.6

**СТРУКТУРА ИНВЕСТИЦИЙ В ОСНОВНОЙ КАПИТАЛ
ПО ИСТОЧНИКАМ ФИНАНСИРОВАНИЯ¹⁾**
(в процентах к итогу)

	2002	2003	2004	2005	2006	2007	2008
Инвестиции в основной капитал	100	100	100	100	100	100	100
в том числе по источникам финансирования:							
собственные средства	35.1	37.8	33.8	37.7	37.0	26.4	23.6
из них:							
прибыль	13.4	14.7	16.2	18.3	20.4	13.3	11.8
амортизация	20.8	21.1	17.0	18.4	15.7	12.3	10.7
привлеченные средства	64.9	62.2	66.2	62.3	63.0	73.6	76.4
в том числе:							
федерального бюджета	5.0	6.6	3.2	7.9	5.6	5.5	5.9
бюджета субъекта Российской Федерации и местных бюджетов	5.4	5.2	7.3	10.8	6.8	7.8	9.9

¹⁾ Без субъектов малого предпринимательства и параметров неформальной деятельности.

**ИНВЕСТИЦИИ В ОСНОВНОЙ КАПИТАЛ
ПО ВИДАМ ЭКОНОМИЧЕСКОЙ ДЕЯТЕЛЬНОСТИ¹⁾**
(в фактически действовавших ценах; миллионов рублей)

	2004	2005	2006	2007	2008
Всего	12279.2	13507.3	17502.4	23228.3	30636.0
в том числе организации с основным видом экономической деятельности:					
Сельское хозяйство, охота и лесное хозяйство	1328.5	1440.2	3177.3	4144.3	2833.9
Рыболовство, рыбоводство	-	0.2	0.2	0.6	-
Добыча полезных ископаемых	760.2	585.0	1077.0	977.9	1231.9
в том числе:					
добыча полезных ископаемых, кроме топливно-энергетических	760.2	585.0	1077.0	977.9	1231.9
Обрабатывающие производства	2008.1	1521.8	2733.2	2741.9	2487.7
из них:					
производство пищевых продуктов, включая напитки, и табака	526.2	670.6	1140.3	1349.5	949.8
текстильное и швейное производство	4.0	2.7	3.9	4.5	1.7
производство кожи, изделий из кожи и производство обуви	21.3	108.5	38.2	68.2	7.0
обработка древесины и производство изделий из дерева	3.7	7.0	10.4	3.7	9.9
целлюлозно-бумажное производство; издательская и полиграфическая деятельность	112.2	115.8	36.8	591.0	12.4
химическое производство	900.7	117.7	907.0	126.2	452.0
производство резиновых и пластмассовых изделий	55.9	26.1	63.8	64.5	250.9
производство прочих неметаллических минеральных продуктов	141.3	206.1	125.6	214.7	144.7
металлургическое производство и производство готовых металлических изделий	3.1	0.8	9.3	13.0	13.1
производство электрооборудования, электронного и оптического оборудования	108.2	184.7	287.4	162.4	388.4
производство транспортных средств и оборудования	10.7	5.1	85.3	110.7	166.1
Производство и распределение электроэнергии, газа и воды	4669.8	4102.3	3986.1	5302.4	11006.5
Строительство	66.4	693.1	497.4	656.8	1171.8
Оптовая и розничная торговля; ремонт автотранспортных средств, мотоциклов, бытовых изделий и предметов личного пользования	169.1	645.0	1359.1	1394.6	3163.0
в том числе:					
торговля автотранспортными средствами и мотоциклами, их техническое обслуживание и ремонт	3.8	496.4	158.6	147.3	521.3
оптовая торговля, включая торговлю через агентов, кроме торговли автотранспортными средствами и мотоциклами	118.0	110.8	373.6	515.7	920.1
розничная торговля, кроме торговли автотранспортными средствами и мотоциклами, ремонт бытовых изделий и предметов личного пользования	47.3	37.8	826.9	731.5	1721.6
Гостиницы и рестораны	6.2	12.2	26.9	37.9	9.1
Транспорт и связь	1320.0	889.6	1165.2	2071.0	2495.1
из него связь	676.7	152.5	708.1	675.2	578.7
Финансовая деятельность	171.7	613.3	491.5	688.8	554.2
Операции с недвижимым имуществом, аренда и предоставление услуг	709.9	1342.7	1407.6	2898.0	2996.7
Государственное управление и обеспечение военной безопасности; обязательное социальное обеспечение	344.5	426.6	491.5	626.1	620.5
Образование	252.0	468.9	573.9	727.1	892.6
Здравоохранение и предоставление социальных услуг	390.5	607.3	317.5	562.3	578.7
Предоставление прочих коммунальных, социальных и персональных услуг	82.3	159.1	198.0	398.6	594.3

¹⁾ Без субъектов малого предпринимательства и объемов неформальной деятельности.

**СТРУКТУРА ИНВЕСТИЦИЙ В ОСНОВНОЙ КАПИТАЛ
ПО ВИДАМ ОСНОВНЫХ ФОНДОВ**
(в процентах к итогу)

	2002	2003	2004	2005	2006	2007	2008
Инвестиции в основной капитал	100	100	100	100	100	100	100
в том числе в:							
жилища	10.1	10.6	9.5	14.8	13.1	23.0	31.0
здания (кроме жилых) и сооружения	36.0	40.9	42.0	32.3	31.7	34.3	38.5
машины, оборудование, транспортные средства	50.5	45.8	46.2	51.1	53.5	40.5	29.5
прочие	3.4	2.7	2.3	1.8	1.7	2.2	1.0

**ИНВЕСТИЦИИ В ОСНОВНОЙ КАПИТАЛ
И ИНДЕКСЫ ФИЗИЧЕСКОГО ОБЪЕМА**

Годы	Инвестиции в основной капитал в фактически действовавших ценах, млн. руб.	Индексы физического объема в сопоставимых ценах, в процентах к предыдущему году
2002	10412.7	147.1
2003	10111.7	86.5
2004	15198.0	131.3
2005	17864.5	99.7
2006	23241.1	116.4
2007	33523.1	118.2
2008	45094.5	113.0

**ИНВЕСТИЦИИ В ОСНОВНОЙ КАПИТАЛ ОРГАНИЗАЦИЙ
С УЧАСТИЕМ ИНОСТРАННОГО КАПИТАЛА
ПО ВИДАМ ЭКОНОМИЧЕСКОЙ ДЕЯТЕЛЬНОСТИ**
(в фактически действовавших ценах; тысяч рублей)

	2005	2006	2007	2008
Всего	1956225.8	2483029.0	1468563.2	304127.0
в том числе организации с основным видом экономической деятельности:				
Сельское хозяйство, охота и лесное хозяйство	61845.0	77454.0	52552.0	-
Обрабатывающие производства	646942.8	1330584.4	443842.6	71782.0
из них:				
производство пищевых продуктов, включая напитки, и табака	305020.0	177425.0	303274.0	35344.0
производство кожи, изделий из кожи и производство обуви	103126.0	13162.0	53078.0	-
обработка древесины и производство изделий из дерева	145.0	-	-	-
целлюлозно-бумажное производство; издательская и полиграфическая деятельность	3913.8	1045.2	-	4624.0
химическое производство	81799.0	1038362.0	68311.0	-
производство резиновых и пластмассовых изделий	25.0	23364.0	528.0	-
производство прочих неметаллических минеральных продуктов	136349.0	43962.0	8336.3	14321.0
металлургическое производство и производство готовых металлических изделий	-	16192.2	-	-
производство машин и оборудования	-	-	111.3	-
производство электрооборудования, электронного и оптического оборудования	16565.0	17072.0	10204.0	17212.0
прочие производства	-	-	-	281.0
Производство и распределение электроэнергии, газа и воды	518538.0	497486.0	737129.0	26703.0
Строительство	-	3.0	-	-
Оптовая и розничная торговля; ремонт автотранспортных средств, мотоциклов, бытовых изделий и предметов личного пользования	735.0	10912.6	4667.6	16441.0

	Продолжение			
	2005	2006	2007	2008
в том числе:				
торговля автотранспортными средствами и мотоциклами, их техническое обслуживание и ремонт	-	-	-	1694.0
оптовая торговля, включая торговлю через агентов, кроме торговли автотранспортными средствами и мотоциклами	735.0	879.6	420.6	792.0
розничная торговля, кроме торговли автотранспортными средствами; ремонт бытовых изделий и предметов личного пользования	-	10033.0	4247.0	13955.0
Гостиницы и рестораны	-	-	-	523.0
Транспорт и связь	728046.0	420247.0	230372.0	188678.0
из нее связь	726875.0	418586.0	229555.0	188409.0
Финансовая деятельность	119.0	1098.0	-	-
Операции с недвижимым имуществом, аренда и предоставление услуг	-	145244.0	-	-

ФИНАНСОВЫЕ ВЛОЖЕНИЯ

ФИНАНСОВЫЕ ВЛОЖЕНИЯ ОРГАНИЗАЦИЙ (миллионов рублей)

Годы	Финансовые вложения – всего	В том числе	
		долгосрочные	краткосрочные
2002	5242.7	1667.0	3575.7
2003	5381.1	1143.9	4237.2
2004	26467.1	8399.4	18067.7
2005	45198.7	12730.7	32468.0
2006	74708.4	29545.4	45163.0
2007	78901.1	23819.5	55081.6
2008	188422.4	26096.2	162326.2

ИНОСТРАННЫЕ ИНВЕСТИЦИИ

ПОСТУПЛЕНИЕ ИНОСТРАННЫХ ИНВЕСТИЦИЙ ПО ТИПАМ

	2002	2003	2004	2005	2006	2007	2008
	Тысяч долларов США						
Всего инвестиций	2714	7183	5090	4845	22302	1976	19
в том числе:							
прямые инвестиции	2164	7183	5090	4845	22302	1976	19
из них:							
взносы в капитал	527	4820	10	27	23	37	19
кредиты, полученные от зарубежных совладельцев организаций	1637	2363	5080	4818	22279	1939	-
прочие инвестиции	550	-	-	-	-	-	-
	В фактически действовавших ценах, тысяч рублей						
Всего инвестиций	39528	48940	626269	142	41787	773322	24831
в том числе:							
прямые инвестиции	39528	48940	626269	142	41787	770004	24831
из них:							
взносы в капитал	39528	48940	625669	42	35328	767004	16520
кредиты, полученные от зарубежных совладельцев организаций	-	-	600	100	-	3000	8311
прочие прямые инвестиции	-	-	-	-	6459	-	-
портфельные инвестиции	-	-	-	-	-	-	-
прочие инвестиции	-	-	-	-	-	3318	-

ПОСТУПЛЕНИЕ ИНОСТРАННЫХ ИНВЕСТИЦИЙ ПО СТРАНАМ

	2002	2003	2004	2005	2006	2007	2008
Тысяч долларов США							
Всего	2714	7183	5090	4845	22302	1976	19
Венгрия	550	4806	-	-	-	-	-
Кипр	346	-	-	-	-	-	-
Люксембург	1637	2363	5080	4818	22279	1939	-
Польша	181	14	10	27	23	37	19
В фактически действовавших ценах, тысяч рублей							
Всего	39528	48940	626269	142	41787	773322	24831
Австрия	-	-	-	-	34074	-	-
Беларусь	-	-	-	-	-	1012	5167
Белиз(Брит)	-	-	-	-	-	10	-
Бельгия	-	-	-	-	-	754500	-
Вьетнам	-	-	600	-	-	-	-
Германия	39460	-	-	-	-	-	-
Гибралтар	-	-	625471	-	-	2143	2146
Индия	-	-	-	-	-	10	-
Италия	50	50	-	-	50	6706	-
Казахстан	-	-	-	10	-	-	-
Кипр	15	-	-	-	-	10	-
Латвия	3	-	-	-	-	-	-
Литва	-	-	-	-	-	10	11337
Молдова	-	-	-	-	-	3318	-
Нидерланды	-	-	-	-	-	2	-
Панама	-	25129	-	-	-	5203	-
Польша	-	78	-	-	-	-	-
Республика Чехия	-	-	-	-	-	18	-
Украина	-	23683	198	132	7663	350	6171
Швеция	-	-	-	-	-	-	10
Эстония	-	-	-	-	-	30	-

ПОСТУПЛЕНИЕ ИНОСТРАННЫХ ИНВЕСТИЦИЙ ПО ВИДАМ ЭКОНОМИЧЕСКОЙ ДЕЯТЕЛЬНОСТИ				
	2005	2006	2007	2008
Тысяч долларов США				
Всего инвестиций	4845	22302	1976	19
в том числе организации с основным видом экономической деятельности:				
Оптовая и розничная торговля; ремонт автотранспортных средств, мотоциклов, бытовых изделий и предметов личного пользования	27	23	37	19
из неё:				
оптовая торговля, включая торговлю через агентов, кроме торговли автотранспортными средствами и мотоциклами	27	23	37	19
Транспорт и связь	4818	22279	1939	-
из них:				
связь	4818	22279	1939	-
В фактически действовавших ценах, тысяч рублей				
Всего инвестиций	142	41787	773322	24831
в том числе организации с основным видом экономической деятельности:				
Сельское хозяйство, охота и лесное хозяйство	100	-	12065	2143
Обрабатывающие производства	-	41583	6923	5167
из них:				
производство пищевых продуктов, включая напитки, и табака	-	34074	150	5167
обработка древесины и производство изделий из дерева	-	-	18	-
производство резиновых и пластмассовых изделий	-	-	6706	-
металлургическое производство и производство металлических изделий	-	7459	49	-
производство электрооборудования, электронного и оптического оборудования	-	50	-	-
Строительство	-	-	7	25
Оптовая и розничная торговля; ремонт автотранспортных средств, мотоциклов, бытовых изделий и предметов личного пользования	42	204	4399	16495
в том числе:				
торговля автотранспортными средствами и мотоциклами, их техническое обслуживание ремонт	-	-	1000	10
оптовая торговля, включая торговлю через агентов, кроме торговли автотранспортными средствами и мотоциклами	42	204	3389	5148
розничная торговля, кроме торговли автотранспортными средствами и мотоциклами; ремонт бытовых изделий и предметов личного пользования	-	-	10	11337
Гостиницы и рестораны	-	-	100	-
Транспорт и связь	-	-	10	-
Финансовая деятельность	-	-	749791	1001
Операции с недвижимым имуществом, аренда и предоставление услуг	-	-	27	-

МЕТОДОЛОГИЧЕСКИЕ ПОЯСНЕНИЯ

Инвестиции в нефинансовые активы включают в себя следующие элементы: инвестиции в основной капитал, инвестиции в нематериальные активы, инвестиции в прирост запасов материальных оборотных средств, инвестиции в другие нефинансовые активы.

Инвестиции в нематериальные активы - объекты интеллектуальной собственности: патенты, авторские права, деловая репутация организации и т. д.

Инвестиции в другие нефинансовые активы - затраты на приобретение в собственность земельных участков и объектов природопользования и других нефинансовых активов. Затраты на приобретение земельных участков и объектов природопользования отражаются на основе документов, выданных государственными органами по земельным ресурсам и землеустройству согласно оплаченным или принятым к оплате счетам.

Инвестиции в основной капитал - совокупность затрат, направленных на создание, воспроизводство и приобретение основных средств (новое строительство, расширение, а также реконструкция и модернизация объектов, которые приводят к увеличению первоначальной стоимости объектов и относятся на добавочный капитал организации, приобретение машин, оборудования, транспортных средств, затраты на формирование основного стада, выращивание многолетних насаждений и т.д.)

Индекс физического объема инвестиций в основной капитал рассчитан в сопоставимых ценах.

Иностранные инвестиции - вложения капитала иностранными инвесторами, а также зарубежными филиалами российских юридических лиц в объекты предпринимательской деятельности на территории России с целью получения дохода. Капитал может вкладываться в виде денежных средств, паев, акций, и др. ценных бумаг; кредитов; технологий, машин, оборудования; лицензий, любого другого имущества, интеллектуальных ценностей и пр. Инвестиции делятся на прямые, портфельные и прочие.

Прямые инвестиции – это инвестиции, сделанные юридическими и физическими лицами, полностью владеющими организацией или контролирующими не менее 10% акций или уставного (складочного) капитала организации.

Портфельные инвестиции – это покупка акций, паев, облигаций, векселей и других долговых ценных бумаг. Они составляют менее 10% в уставном (складочном) капитале организации.

Инвестиции, не подпадающие под определение прямых и портфельных, указываются как **прочие** - торговые кредиты, кредиты правительств иностранных государств под гарантии Правительства Российской Федерации, прочие кредиты (кредиты международных финансовых организаций и т.д.), банковские вклады.

цены и тарифы

<i>Уровень и динамика цен</i>	<i>264</i>
<i>Потребительские цены</i>	<i>267</i>
<i>Цены производителей</i>	<i>269</i>
<i>Методологические пояснения</i>	<i>273</i>

Раздел содержит статистические данные об уровнях и индексах цен на потребительском рынке, в производственном секторе экономики, а также на рынке жилья.

УРОВЕНЬ И ДИНАМИКА ЦЕН

ИНДЕКСЫ ЦЕН В СЕКТОРАХ ЭКОНОМИКИ (декабрь к декабрю предыдущего года; в процентах)

	2002	2003	2004	2005	2006	2007	2008
Индекс потребительских цен	116.6	116.2	109.9	109.4	111.7	115.9	117.5
Индекс цен производителей промышленных товаров	113.5	120.6	127.0	112.0	124.3	117.3	109.6
Индекс цен производителей сельскохозяйственной продукции	96.8	142.0	107.8	105.8	112.3	136.4	91.4
Индекс цен строительной продукции	108.2	113.7	114.4	118.4	119.5	125.2	115.2
Индекс тарифов на грузовые перевозки автотранспортом	187.4	116.0	127.5	113.2	110.5	126.4	111.2

Индексы цен в секторах экономики (декабрь к декабрю предыдущего года; в процентах)

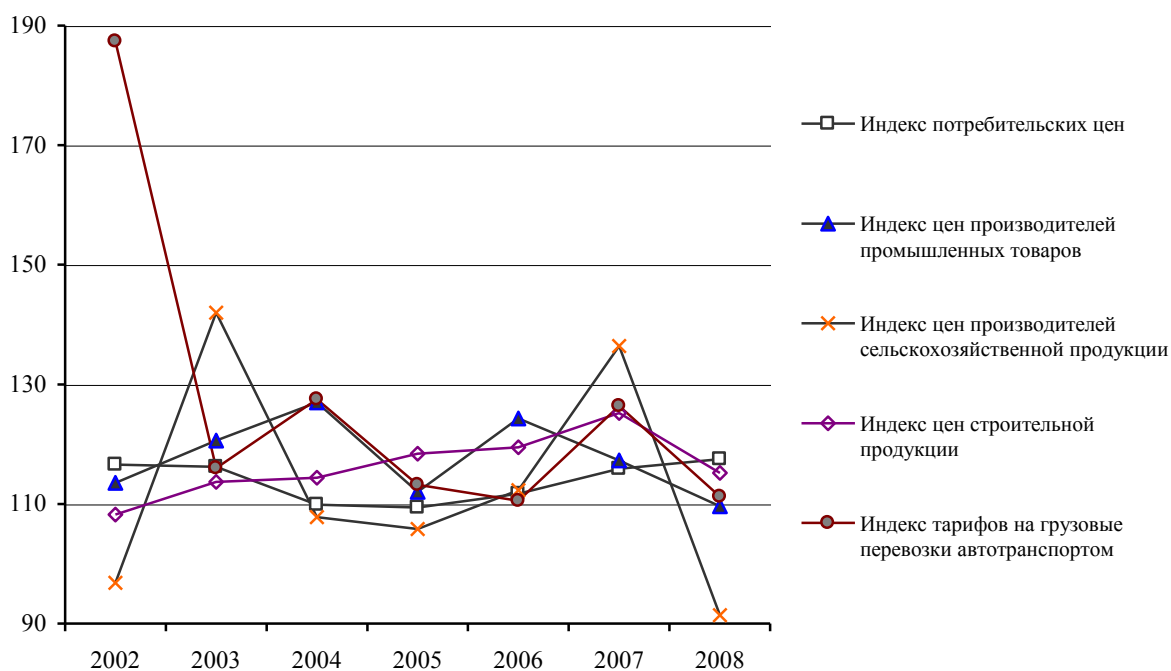

ИНДЕКСЫ ЦЕН В СЕКТОРАХ ЭКОНОМИКИ в 2008 г.
(в процентах)

	Индекс потребительских цен	Индекс цен производителей промышленных товаров	Индекс цен производителей сельскохозяйственной продукции	Сводный индекс цен строительной продукции	Индекс тарифов на грузовые перевозки автотранспортом
К предыдущему месяцу					
Январь	103.0	101.1	101.2	101.4	101.4
Февраль	101.2	104.8	101.8	102.9	104.1
Март	101.3	102.9	104.0	100.0	100.0
Апрель	100.8	100.2	101.1	101.0	100.0
Май	101.7	100.3	100.8	100.7	100.3
Июнь	101.0	100.2	99.0	101.2	100.0
Июль	100.7	100.4	98.5	101.9	100.8
Август	100.7	101.7	97.8	102.3	100.0
Сентябрь	101.1	101.1	94.0	101.5	100.4
Октябрь	100.8	100.1	95.8	101.0	103.7
Ноябрь	102.7	98.6	98.1	100.5	100.2
Декабрь	101.2	97.9	99.4	99.96	100.0
К декабрю предыдущего года					
Январь	103.0	101.1	101.2	101.4	101.4
Февраль	104.2	106.0	103.0	104.3	105.5
Март	105.5	109.1	107.1	104.3	105.5
Апрель	106.4	109.3	108.3	105.3	105.5
Май	108.2	109.7	109.3	106.0	105.9
Июнь	109.3	109.9	108.2	107.3	105.9
Июль	110.1	110.4	106.5	109.3	106.7
Август	110.9	112.3	104.2	111.9	106.7
Сентябрь	112.1	113.5	97.9	113.6	107.1
Октябрь	113.0	113.5	93.8	114.7	111.0
Ноябрь	116.1	111.9	92.0	115.3	111.2
Декабрь	117.5	109.6	91.4	115.2	111.2

ИНДЕКСЫ ПОТРЕБИТЕЛЬСКИХ ЦЕН (ТАРИФОВ) НА ТОВАРЫ И ПЛАТНЫЕ УСЛУГИ НАСЕЛЕНИЮ
(в процентах)

Годы	Все товары и услуги	В том числе		
		продовольственные товары ¹⁾	непродовольственные товары	платные услуги населению
Декабрь к декабрю предыдущего года				
2002	116.6	109.6	112.7	150.9
2003	116.2	112.9	110.9	134.7
2004	109.9	111.0	108.0	110.2
2005	109.4	107.7	106.1	116.9
2006	111.7	109.1	106.6	123.2
2007	115.9	120.2	109.7	117.7
2008	117.5	117.6	113.8	123.9
К предыдущему месяцу				
2008				
Январь	103.0	102.1	101.1	108.1
Февраль	101.2	101.8	101.0	100.3
Март	101.3	101.4	101.8	100.2
Апрель	100.8	101.5	101.4	98.6
Май	101.7	102.4	101.4	101.0
Июнь	101.0	101.2	100.9	100.8
Июль	100.7	100.3	101.2	100.8
Август	100.7	99.8	100.8	102.4
Сентябрь	101.1	101.5	101.0	100.6
Октябрь	100.8	101.3	100.9	99.6
Ноябрь	102.7	101.4	101.3	107.7
Декабрь	101.2	101.7	100.2	101.8

¹⁾ Включая алкогольные напитки.

**ИНДЕКСЫ ПОТРЕБИТЕЛЬСКИХ ЦЕН НА ОТДЕЛЬНЫЕ
ГРУППЫ ПРОДОВОЛЬСТВЕННЫХ ТОВАРОВ**
(декабрь к декабрю предыдущего года; в процентах)

	2002	2003	2004	2005	2006	2007	2008
Продовольственные товары	109.6	112.9	111.0	107.7	109.1	120.2	117.6
мясопродукты	98.8	116.1	119.3	116.1	103.8	113.1	121.4
мясо и птица	96.1	118.3	118.3	119.3	102.1	117.0	122.5
колбасные изделия и копчености	106.1	110.5	121.5	108.6	107.0	107.7	119.5
рыбопродукты	111.7	109.6	113.8	111.6	106.9	107.5	119.3
масло сливочное	113.3	108.9	103.0	106.4	101.1	164.9	106.4
масло подсолнечное	100.5	109.8	99.3	102.5	100.4	163.1	121.2
молоко и молочная продукция	101.7	112.9	110.7	105.9	109.0	141.9	108.1
сыр	95.7	111.0	110.5	104.9	102.7	167.3	93.9
яйца	105.9	101.7	134.8	83.0	112.8	138.4	106.8
сахар	136.4	93.8	108.3	95.2	116.2	94.0	103.1
кондитерские изделия	108.3	113.3	106.7	107.6	109.8	115.1	126.4
мука	94.8	172.8	96.3	97.6	109.5	152.2	123.2
хлеб и хлебобулочные изделия	99.9	144.7	113.9	100.7	123.9	125.2	128.3
крупа и бобовые	127.2	119.6	111.4	94.9	112.0	128.2	119.2
макаронные изделия	101.0	116.3	111.0	99.0	104.7	134.4	158.8
картофель	191.1	61.6	101.7	111.1	118.6	119.6	140.8
овощи	134.9	81.4	101.7	142.4	96.2	165.7	73.6
фрукты и цитрусовые	109.7	97.4	118.9	94.1	115.3	120.7	108.0
алкогольные напитки	108.5	112.8	107.0	109.1	110.8	110.1	113.9

**ИНДЕКСЫ ПОТРЕБИТЕЛЬСКИХ ЦЕН НА ОТДЕЛЬНЫЕ
ГРУППЫ НЕПРОДОВОЛЬСТВЕННЫХ ТОВАРОВ**
(декабрь к декабрю предыдущего года; в процентах)

	2002	2003	2004	2005	2006	2007	2008
Непродовольственные товары	112.7	110.9	108.0	106.1	106.6	109.7	113.8
ткани	107.2	106.0	107.4	107.2	105.2	110.5	108.7
одежда и белье	112.2	111.5	106.4	105.3	108.0	109.2	119.0
трикотажные изделия	118.6	112.7	108.1	108.4	108.2	117.2	128.6
чулочно-носочные изделия	105.8	108.9	108.3	103.7	104.9	108.1	131.0
обувь кожаная, текстильная и комбинированная	114.0	111.8	107.4	105.6	108.1	107.6	113.7
моющие и чистящие средства	109.4	99.3	104.3	104.1	105.6	111.1	125.0
парфюмерно- косметические товары	113.3	108.7	107.2	103.0	104.5	108.1	116.6
галантерея	118.6	108.3	108.1	106.1	106.6	115.1	121.6
табачные изделия	103.6	111.3	103.2	101.2	107.1	110.5	122.8
мебель	120.1	114.2	106.2	108.6	106.1	108.4	119.2
ковры и ковровые изделия	105.1	111.0	110.4	109.2	105.6	104.7	114.1
металлическая посуда и металлические предметы домашнего обихода	101.3	113.3	111.9	112.1	104.6	115.7	110.5
фарфоро-фаянсовая посуда	110.8	112.4	107.3	109.8	103.5	106.4	110.5
стеклянная посуда	112.3	102.0	104.6	105.7	104.7	101.4	105.5
часы	113.5	108.4	107.9	115.1	102.3	111.2	115.1
электротовары и другие бытовые приборы	110.7	109.9	107.3	106.2	102.0	105.8	112.8
телерадиотовары	100.1	103.0	104.4	94.7	101.9	97.2	115.1
персональные компьютеры	106.3	86.4	119.1	100.2	98.6	101.8	105.5
ювелирные изделия	99.6	103.4	112.4	104.6	119.8	113.8	118.3
лекарства	118.4	116.6	105.9	105.2	106.3	104.5	115.0
печатные издания	120.5	109.2	107.1	104.4	107.4	121.0	125.6
строительные материалы	116.6	120.4	105.6	113.5	111.7	123.1	118.5
легковые автомобили	109.9	118.2	104.5	105.8	107.0	104.9	103.3
велосипеды и мотоциклы	100.3	130.2	101.1	106.7	107.0	104.4	108.9
бензин автомобильный	125.9	112.8	137.9	114.6	109.9	107.7	91.3
топливо	111.2	100.0	122.5	131.5	109.7	108.5	123.2

**ИНДЕКСЫ ПОТРЕБИТЕЛЬСКИХ ЦЕН (ТАРИФОВ)
НА ОТДЕЛЬНЫЕ ГРУППЫ ПЛАТНЫХ УСЛУГ НАСЕЛЕНИЮ**
(декабрь к декабрю предыдущего года; в процентах)

	2002	2003	2004	2005	2006	2007	2008
Платные услуги населению	150.9	134.7	110.2	116.9	123.2	117.7	123.9
бытовые	124.5	116.0	117.1	118.8	134.7	149.5	153.2
пассажирского транспорта	128.1	107.0	111.0	107.7	139.3	100.2	133.8
связи	137.4	128.8	112.3	110.8	103.4	105.9	101.7
жилищно-коммунальные	171.6	151.1	108.8	123.2	122.3	116.4	117.0
образования	117.1	113.7	111.0	119.5	109.9	113.0	110.8
дошкольного воспитания	152.8	122.0	101.1	209.5	96.1	160.5	141.3
санаторно-оздоровительные	120.0	107.1	111.1	109.5	118.3	109.6	113.4
медицинские	176.6	100.0	111.6	101.3	125.4	113.9	117.9
в сфере туризма	120.0	115.0	121.3	109.5	116.4	115.9	120.8
физической культуры и спорта	138.0	129.6	113.1	100.0	116.3	115.8	100.0
организаций культуры	115.9	108.5	116.6	110.2	132.9	103.3	102.3
ветеринарные	95.3	129.1	133.4	123.8	103.0	104.0	117.0

ПОТРЕБИТЕЛЬСКИЕ ЦЕНЫ

**СРЕДНИЕ ПОТРЕБИТЕЛЬСКИЕ ЦЕНЫ
НА ОТДЕЛЬНЫЕ ВИДЫ ПРОДОВОЛЬСТВЕННЫХ ТОВАРОВ**
(на конец года; рублей за килограмм)

	2002	2003	2004	2005	2006	2007	2008
Говядина (кроме бескостного мяса)	65.68	76.13	96.09	117.42	125.08	145.30	192.87
Свинина (кроме бескостного мяса)	76.77	85.65	113.63	136.80	132.97	153.25	184.80
Куры (кроме куриных окорочков)	48.19	65.76	62.24	70.11	63.43	76.52	86.75
Колбаса вареная высшего сорта	90.87	104.84	126.30	134.34	137.90	150.54	184.41
Говядина, свинина тушеная консервированная, за усл. банку весом 350 г	21.62	26.00	24.56	25.81	25.03	29.06	43.90
Рыба замороженная, неразделанная	33.23	40.49	53.51	60.68	57.13	64.96	71.27
Рыба соленая, маринованная, копченая	113.83	105.94	100.28	118.23	125.01	134.58	169.38
Консервы рыбные натуральные и с добавлением масла, за усл. банку весом 350 г	23.97	25.27	27.58	28.70	33.88	33.37	42.99
Масло сливочное	67.91	75.30	76.04	80.61	74.46	122.76	131.38
Масло подсолнечное	30.43	34.56	34.95	38.24	35.30	57.55	70.97
Молоко цельное разливное непастеризованное, за л	9.06	10.83	12.49	12.78	13.93	20.47	21.57
Яйца куриные, за 10 шт.	20.64	20.75	27.97	23.42	25.67	35.52	37.93
Сахар	18.10	16.58	17.95	16.89	18.65	17.52	18.07
Чай черный байховый	172.65	172.84	173.41	179.28	194.73	210.53	259.51
Мука пшеничная	6.17	10.74	10.35	10.50	10.28	15.64	18.42
Хлеб и булочные изделия из пшеничной муки высшего сорта	13.02	20.68	21.90	21.87	25.73	32.79	40.32
Рис шлифованный	15.24	16.66	20.21	20.05	20.22	26.56	37.90
Макаронные изделия из пшеничной муки высшего сорта	13.05	14.51	15.66	16.78	15.75	22.04	35.51
Картофель	9.21	5.58	5.68	6.44	7.83	9.37	13.12
Капуста белокочанная свежая	7.81	4.88	5.83	9.70	5.71	17.15	9.57
Лук репчатый	11.25	11.99	9.66	12.31	13.44	18.10	12.87
Яблоки	23.78	18.86	31.45	28.06	34.24	42.02	46.77
Водка крепостью 40% об. спирта и выше, обыкновенного качества, за л	104.53	114.43	132.15	150.22	171.71	196.70	209.92
Вино игристое отечественное, за л	101.92	101.68	104.09	103.53	110.59	123.08	134.25
Пиво отечественное, за л	20.98	22.53	23.56	27.05	32.14	34.93	35.73

**СРЕДНИЕ ЦЕНЫ (ТАРИФЫ)
НА ОТДЕЛЬНЫЕ ВИДЫ ПЛАТНЫХ УСЛУГ НАСЕЛЕНИЮ**
(на конец года; рублей за один вид услуг)

	2002	2003	2004	2005	2006	2007	2008
Бытовые услуги							
постановка набоек, за пару	40.19	48.30	58.29	68.27	84.20	96.68	108.28
ремонт отечественных телевизоров цветного изображения	209.10	279.23	297.04	306.45	357.69	734.03	870.10
химчистка мужского костюма	104.10	133.92	155.60	169.76	192.69	228.64	300.00
стрижка модельная в женском зале	55.27	65.20	87.97	105.23	107.98	144.76	201.69
рытье могилы ручным способом на новом месте захоронения	894.40	894.40	1156.00	1636.00	1636.00	1800.00	2900.00
изготовление гроба	586.46	584.01	601.82	617.95	674.36	856.99	1313.68
Услуги пассажирского транспорта							
проезд в городском муниципальном автобусе, за поездку	3.64	3.89	3.89	3.80	6.41	6.33	7.42
проезд в трамвае, за поездку	4.00	4.00	4.00	4.00	6.00	6.00	8.00
проезд в троллейбусе, за поездку	4.00	4.00	4.00	4.00	6.00	6.00	8.00
Жилищно-коммунальные услуги							
плата за жилье в домах государственного и муниципального жилищных фондов, за м ² общей площади	1.87	2.53	2.68	6.15	7.26	8.14	9.29
электроэнергия в квартирах без электроплит, за 100 кВт.ч	47.28	91.00	100.00	115.00	134.00	151.00	172.00
водоснабжение и канализация, за месяц с человека	35.20	39.16	52.90	88.95	108.57	121.58	133.00
отопление, за м ² общей площади	4.59	13.61	13.54	11.49	14.36	17.99	21.69
газ сетевой, за месяц с человека	9.28	15.50	17.20	20.00	23.76	27.56	32.85
водоснабжение горячее, за месяц с человека	54.87	78.42	89.27	86.16	107.78	122.31	152.55
Услуги связи							
отправка телеграммы обыкновенной внутренней, за 15 слов	16.80	16.80	19.25	19.25	24.50	30.00	30.00
абонентская плата за домашний телефон, за месяц	84.00	115.50	150.00	180.00	180.00	-	-
абонентская плата за неограничен- ный объем местных телефонных соединений, за месяц	-	-	-	-	-	218.67	235.22
Услуги учреждений культуры							
кинотеатры, за билет	8.46	7.79	33.06	39.24	65.62	65.84	84.57
театр, за билет	37.50	44.72	54.77	63.25	63.25	67.08	67.08
Услуги дошкольного воспитания							
посещение детского ясли – сада, за день	10.85	13.12	14.02	29.37	24.34	39.06	55.21
Услуги образования							
обучение в государственных высших учебных заведениях, за семестр	7349.77	9822.57	11681.51	13270.26	15609.60	17260.44	18860.53
Медицинские услуги							
первичный прием у врача специалиста	35.00	60.37	63.95	57.53	96.58	99.40	151.28
общий анализ крови	43.37	54.12	58.27	57.68	77.05	79.00	103.55

ИНДЕКСЫ ЦЕН НА ПЕРВИЧНОМ И ВТОРИЧНОМ РЫНКАХ ЖИЛЬЯ

(на конец года; к концу предыдущего года; в процентах)

	2002	2003	2004	2005	2006	2007	2008
Первичный рынок жилья	118.4	130.8	119.4	115.3	129.3	138.3	112.3
Вторичный рынок жилья	153.0	133.3	... ¹⁾	109.8	... ¹⁾	146.1	120.2

СРЕДНИЕ ЦЕНЫ НА ПЕРВИЧНОМ И ВТОРИЧНОМ РЫНКАХ ЖИЛЬЯ

(на конец года; рублей за один кв. метр общей площади)

	2002	2003	2004	2005	2006	2007	2008
Первичный рынок жилья	6733	9371	11741	14068	18827	26578	30199
Вторичный рынок жилья	7135	10400	... ¹⁾	13757	... ¹⁾	27921	33716

¹⁾ Организации, осуществляющие операции с недвижимостью, оказывают только юридические услуги.

ЦЕНЫ ПРОИЗВОДИТЕЛЕЙ

**ИНДЕКСЫ ЦЕН ПРОИЗВОДИТЕЛЕЙ
ПО ВИДАМ ЭКОНОМИЧЕСКОЙ ДЕЯТЕЛЬНОСТИ**

(декабрь к декабрю предыдущего года; в процентах)

	2002	2003	2004	2005	2006	2007	2008
Производство промышленных товаров	113.5	120.6	127.0	112.0	124.3	117.3	109.6
Добыча полезных ископаемых	96.3	159.9	225.6	74.0	158.1	115.4	112.5
из нее добыча полезных ископаемых, кроме топливно-энергетических	96.3	159.9	225.6	74.0	158.1	115.4	112.5
Обрабатывающие производства	105.8	120.4	123.6	100.9	107.2	115.9	107.6
Из них:							
производство пищевых продуктов, включая напитки, и табака	101.3	131.9	113.1	102.3	110.6	116.0	106.5
текстильное и швейное производство	106.0	103.5	115.7	104.7	103.8	99.99	101.8
производство кожи, изделий из кожи и производство обуви	100.6	100.0	117.5	102.4	100.0	97.0	100.0
обработка древесины и производство изделий из дерева	...	113.8	120.2	107.7	111.2	127.3	127.6
целлюлозно-бумажное производство; издательская и полиграфическая деятельность	...	106.7	104.5	115.0	95.2	107.0	105.1
химическое производство	133.3	104.1	86.3	121.2	102.2	94.5	111.4
производство резиновых и пластмассовых изделий	100.5	101.8	126.5	109.1	111.3	96.8	111.6
производство прочих неметаллических минеральных продуктов	114.1	121.2	111.6	116.6	118.7	148.1	102.7
металлургическое производство и производство готовых металлических изделий	109.5	173.3	208.2	64.7	86.7	143.1	100.0
производство машин и оборудования	106.7	107.1	116.5	105.6	86.5	117.0	137.1
производство электрооборудования, электронного и оптического оборудования	105.3	98.1	112.5	112.4	119.5	133.9	101.4
производство транспортных средств и оборудования	96.8	141.4	112.9	109.6	109.3	117.5	118.9
прочие производства	...	134.5	108.6	101.4	125.0	100.0	-
Производство и распределение электроэнергии, газа и воды	149.7	107.3	108.1	139.9	115.7	121.2	110.4
Из него:							
производство, передача и распределение электроэнергии	152.8	109.1	108.2	143.5	115.2	124.0	106.4
производство, передача и распределение пара и горячей воды (тепловой энергии)	139.9	102.1	107.3	110.2	119.4	101.0	141.0

**ИНДЕКСЫ ЦЕН ПРОИЗВОДИТЕЛЕЙ
НА ОТДЕЛЬНЫЕ ВИДЫ ПРОМЫШЛЕННЫХ ТОВАРОВ**
(декабрь к декабрю предыдущего года; в процентах)

	2003	2004	2005	2006	2007	2008
Добыча полезных ископаемых						
руда железная (товарная)	98.9	263.3	126.3	119.0	100.1	128.5
концентрат железной руды	164.3	224.5	71.0	166.7	115.3	103.9
материалы строительные нерудные	104.8	223.6	100.0	159.1	135.0	117.9
Обрабатывающие производства						
Производство пищевых продуктов, включая напитки, и табака						
говядина	97.2	141.4	117.6	102.9	102.6	131.8
мясо птицы	138.6	98.1	108.6	90.4	123.0	113.5
изделия колбасные	104.7	110.3	103.5	98.9	114.8	124.8
молоко цельное	109.5	107.8	103.5	103.3	142.1	105.3
сыры сычужные твердые	100.0	111.6	109.2	97.9	192.5	78.2
сыры плавленые	112.1	95.1	118.1	101.3	107.8	112.2
масло животное	107.8	97.9	113.2	99.5	199.7	99.6
мука	228.5	85.4	85.4	137.2	137.0	89.8
крупа	153.6	91.7	98.9	107.9	101.0	84.5
комбикорма	141.8	94.9	94.1	121.6	118.0	118.0
хлеб ржаной из обойной, обдирной и сеяной						
муки, включая хлеб из муки смешанной валки	137.7	122.0	103.1	122.6	113.6	132.9
хлеб и хлебобулочные изделия из пшеничной						
муки I и высшего сорта	148.5	111.7	102.2	128.2	128.6	118.4
сахар	94.1	103.0	102.0	109.8	92.1	105.4
изделия макаронные	110.9	98.9	97.5	99.6	124.1	132.8
майонез	87.0	113.9	122.4	112.3	100.0	100.0
водка и ликероводочные изделия	133.7	108.6	101.4	112.4	122.5	111.9
Текстильное и швейное производство						
ткани шелковые из синтетических нитей	105.8	156.0	102.0	101.0	96.3	101.5
белье постельное	108.1	104.1	100.0	107.2	123.0	100.0
изделия канатные	100.0	111.6	100.0	110.2	105.0	100.0
Производство кожи, изделий из кожи и производство обуви						
кожтовары хромовые	100.0	117.5	102.4	100.0	97.0	100.0
Обработка древесины и производство изделий из дерева						
плиты древесноволокнистые	113.8	120.2	107.7	104.7	131.9	127.6

	Продолжение					
	2003	2004	2005	2006	2007	2008
Целлюлозно-бумажное производство; издательская и полиграфическая деятельность						
ящики картонные	106.7	104.5	115.0	95.2	107.0	105.1
Химическое производство						
материалы лакокрасочные	100.0	104.7	104.9	102.1	-	-
лекарственные средства	104.7	84.5	122.4	102.2	94.5	111.4
Производство резиновых и пластмассовых изделий						
изделия формовые резинотехнические	117.0	100.0	119.8	112.6	89.2	97.9
рукава	100.0	104.8	109.4	102.0	106.3	103.4
ленты конвейерные резинотканевые	100.0	128.7	110.0	110.2	94.9	121.3
трубы и детали трубопроводов из термопластов	122.1	106.7	107.5	138.6	116.5	100.7
Производство прочих неметаллических минеральных продуктов						
кирпич строительный	108.8	119.6	114.9	112.1	167.9	95.2
блоки крупные стеновые бетонные и силикатные	126.2	122.0	118.7	112.2	158.7	101.3
конструкции и изделия сборные железобетонные	129.6	106.9	120.0	128.3	145.8	108.8
Производство машин и оборудования						
подшипники качения	103.2	119.6	98.6	75.7	116.3	138.7
машины кузнечно-прессовые	166.7	108.5	111.1	-	-	-
Производство электрооборудования, электронного и оптического оборудования						
машины билетно-кассовые и контрольно-кассовые	88.9	120.2	96.3	118.1	118.6	109.3
электростанции передвижные	109.5	110.5	100.0	115.5	110.5	125.9
аппаратура низковольтная электрическая	105.1	117.9	114.1	130.1	104.5	106.0
аккумуляторы и аккумуляторные батареи свинцовые	98.1	100.6	124.7	103.6	203.1	85.1
аккумуляторы и аккумуляторные батареи щелочные	95.3	116.2	128.0	119.8	157.2	91.5
Производство транспортных средств и оборудования						
запасные части к тракторам для ремонтно-эксплуатационных нужд	141.4	112.9	109.6	109.3	117.5	118.9
Прочие производства						
мебель	134.5	108.6	101.4	125.0	100.0	-
Производство и распределение электроэнергии, газа и воды						
электроэнергия	109.1	108.2	143.5	115.2	124.0	106.4
теплоэнергия	102.1	107.3	110.2	119.4	101.0	141.0

**ИНДЕКСЫ ЦЕН ПРОИЗВОДИТЕЛЕЙ
СЕЛЬСКОХОЗЯЙСТВЕННОЙ ПРОДУКЦИИ**
(декабрь к декабрю предыдущего года; в процентах)

	2002	2003	2004	2005	2006	2007	2008
Продукция сельского хозяйства – всего	96.8	142.0	107.8	105.8	112.3	136.4	91.4
в том числе:							
продукция растениеводства	87.2	172.5	101.2	95.3	125.2	139.3	86.5
зерновые культуры - всего	79.6	203.8	97.5	91.5	129.9	175.3	78.2
из них:							
пшеница	80.0	228.3	80.2	71.9	149.2	161.9	71.4
рожь	75.8	163.8	134.3	92.1	118.8	137.5	106.0
гречиха	100.0	123.4	106.4	98.7	123.7	104.7	104.7
ячмень	76.9	176.1	107.3	108.2	111.8	192.9	80.5
овес	91.7	169.6	119.8	85.3	129.3	126.3	108.6
сахарная свекла	109.9	110.5	104.1	106.4	113.5	92.6	105.8
овощи – всего	105.9	97.9	153.9	113.5	108.5	135.8	121.6
из них:							
помидоры	121.4	73.5	179.1	109.3	113.0	152.5	113.9
огурцы	91.2	121.7	123.3	123.8	100.4	109.3	138.5
семечковые плоды	75.0	70.3	164.5	104.5	130.5	-	-
продукция животноводства	107.2	112.4	115.7	117.2	96.3	131.2	101.4
крупный рогатый скот	126.5	106.6	129.4	123.2	110.4	98.3	113.6
свиньи	94.4	102.2	130.1	105.6	93.8	117.7	122.8
птица	102.2	118.2	103.5	125.9	88.5	116.9	124.0
молоко	97.8	119.6	110.4	116.6	97.2	181.7	71.0
яйца	140.9	94.5	135.3	79.9	114.2	121.1	-

ИНДЕКСЫ ЦЕН СТРОИТЕЛЬНОЙ ПРОДУКЦИИ
(в процентах)

Годы	Сводный индекс цен	В том числе индексы цен		
		производителей в строительстве (строительно-монтажные работы)	на машины и оборудование, используемые в строительстве	на прочие капитальные работы и затраты
Декабрь к декабрю предыдущего года				
2002	108.2	108.6	107.0	109.0
2003	113.7	116.8	108.5	115.8
2004	114.4	115.0	109.6	124.0
2005	118.4	123.5	107.8	135.6
2006	119.5	125.9	108.3	148.4
2007	125.2	134.3	109.5	139.8
2008	115.2	119.0	113.0	111.0
К предыдущему месяцу				
2008				
Январь	101.4	100.0	102.3	101.9
Февраль	102.9	104.4	101.6	103.7
Март	100.0	99.7	100.5	98.8
Апрель	101.0	100.4	101.2	102.6
Май	100.7	100.1	100.8	102.5
Июнь	101.2	102.6	100.8	97.1
Июль	101.9	103.4	101.5	97.0
Август	102.3	103.1	101.4	104.6
Сентябрь	101.5	102.1	100.8	104.0
Октябрь	101.0	101.1	100.5	103.1
Ноябрь	100.5	100.9	100.5	98.5
Декабрь	99.96	99.96	100.4	97.2

МЕТОДОЛОГИЧЕСКИЕ ПОЯСНЕНИЯ

В настоящее время разработана **система индексов цен**, в которую входят:

- в потребительском секторе
 - индекс потребительских цен и тарифов на товары и платные услуги;
 - индекс цен на первичном и вторичном рынке жилья;
- в производственном секторе
 - индекс цен производителей промышленных товаров;
 - индекс цен производителей сельскохозяйственной продукции;
 - индекс цен строительной продукции;
 - индекс тарифов на грузовые перевозки.

Эти индексы рассчитываются по данным наблюдения за ценами товаров (продукции, услуг) – представителей по выборочному кругу организаций всех типов и форм собственности и отражают изменение цен по обобщенным потокам товаров и услуг. Расчет индексов цен строится на базе выборочного метода, основанного на предварительном отборе базовых организаций и товаров (продукции, услуг)-представителей. В набор включаются важнейшие товары (продукция, услуги)-представители и малые товарные группы с учетом их доли во всей изучаемой совокупности.

Индекс потребительских цен (ИПЦ) характеризует изменение во времени общего уровня цен на товары и услуги, приобретаемые населением для непроизводственного потребления. Он измеряет отношение стоимости фиксированного набора товаров и услуг в ценах текущего периода к его стоимости в ценах предыдущего (базисного) периода. ИПЦ является одним из важнейших показателей, характеризующих инфляционные процессы в стране, и используется для анализа и прогноза ценовых процессов в экономике, пересмотра минимальных социальных гарантий, решения правовых споров.

Расчет ИПЦ производится на базе информации, полученной из двух источников:

- данных об изменении цен, полученных методом регистрации цен и тарифов на потре-

бительском рынке;

- данных о структуре фактических потребительских расходов населения за предыдущий год.

Наблюдение осуществляется в организациях торговли и сферы услуг, а также на вещевых, смешанных и продовольственных рынках, как в стационарных торговых заведениях, так и при передвижной торговле (палатках, киосках и т.д.) городов Курска и Железногорска.

В набор товаров и услуг, разработанный для наблюдения за ценами, включены товары и услуги массового потребительского спроса. Отбор позиций произведен с учетом их значимости для потребления населения, представительности с точки зрения отражения динамики цен на однородные товары, устойчивого наличия их в продаже.

Исходной информацией для расчета ИПЦ являются данные регистрации цен на конкретные товары и услуги. На их основе определяются средние сопоставимые цены отчетного и предыдущего периодов. Сопоставимой считается цена, зарегистрированная в одной и той же организации торговли (сферы услуг) на один и тот же или аналогичный по качеству товар (услугу).

На базе индивидуальных индексов цен по городам, участвующим в наблюдении, определяются агрегатные индексы цен на отдельные товары и услуги в целом по региону.

Исходя из агрегатных индексов цен на товары и услуги в целом по региону и доли расходов на их приобретение в потребительских расходах населения определяются индексы потребительских цен в целом на группу продовольственных, непродовольственных товаров и платных услуг, а также ИПЦ по региону.

Индексы цен на первичном и вторичном рынках жилья рассчитываются на основе зарегистрированных цен соответственно на вновь построенные квартиры и на квартиры функционирующего жилого фонда, находящиеся в собственности, если они являются объектами совершения рыночных сделок.

Наблюдение ведется по выборочному

кругу организаций, осуществляющих операции с недвижимостью. При регистрации цен на квартиры учитываются их количественные и качественные характеристики, а также район их расположения в городе.

В качестве весов используются среднегодовые доли проданных квартир за предыдущий год и численность городского постоянного населения на начало отчетного года.

Индексы цен производителей промышленных товаров рассчитываются на основании регистрации цен на товары-представители в базовых организациях. Цены производителей представляют собой фактически сложившиеся на момент регистрации цены указанных организаций на произведенную продукцию, предназначенную для реализации на внутреннем рынке (без косвенных товарных налогов - налога на добавленную стоимость, акциза и т.п.).

Рассчитанные по товарам-представителям индексы цен производителей последовательно агрегируются в индексы цен соответствующих видов, групп, классов, разделов экономической деятельности. В качестве весов используются данные об объеме производства в стоимостном выражении базисного периода.

Индексы цен производителей сельскохозяйственной продукции исчисляются на основании регистрации в отобранных для наблюдения сельскохозяйственных организациях цен на основные виды товаров-представителей, реализуемых заготовительным, перерабатывающим организациям, на рынке, через собственную торговую сеть, населению непосредственно с транспортных средств, на ярмарках, биржах, аукционах, организациям, коммерческим структурам и т.п. Цены реализации сельскохозяйственной продукции приводятся с учетом надбавок и скидок за качество реализованной продукции без расходов на транспортировку, экспедирование, погрузку и разгрузку продукции, а также без налога на добавленную стоимость.

Сводный индекс цен строительной продукции отражает общее изменение цен в строительстве объектов различных видов экономической деятельности и рассчитывается как агрегированный показатель из индексов цен производителей в строительстве (строительно-

монтажные работы), на машины и оборудование, используемые в строительстве, и прочие капитальные работы и затраты, взвешенных по доле этих элементов в общем объеме инвестиций в основной капитал.

Расчет индекса цен производителей в строительстве (строительно-монтажные работы) проводится на основе данных формы отчетности о ценах на материалы, детали и конструкции, приобретенные в базовых подрядных организациях, а также на базе технологических моделей, разработанных по видам экономической деятельности с учетом территориальных особенностей строительства.

Индекс цен на машины и оборудование, используемые в строительстве, исчисляется по данным об изменении цен производителей этого оборудования, а также транспортных, снабженческо-сбытовых расходов и ставки налога на добавленную стоимость.

Индекс цен на прочие капитальные работы и затраты определяется из индексов цен на основные составляющие этих работ (проектно-исследовательские работы, работы по эксплуатационному и глубокому разведочному бурению и другие затраты).

Индексы тарифов на грузовые перевозки автомобильным транспортом позволяют определить изменение фактически действующих тарифов на грузовые перевозки за отчетный период без учета изменения за этот период структуры перевезенных грузов по разнообразным признакам: по виду груза, размеру отправки, скорости доставки, расстоянию перевозки, территории перевозки и др. Индекс тарифов на грузовые перевозки автомобильным транспортом рассчитывается исходя из индексов тарифов на услуги-представители, взвешенных на доходы от перевозок грузов по каждому виду сообщений за базисный период. За услугу-представитель принимается перевозка одной тонны массового груза автомобильным транспортом на фиксированное расстояние. Обследование тарифов осуществляется в выборочной совокупности транспортных организаций.

ВНЕШНЕ- ЭКОНОМИЧЕСКАЯ ДЕЯТЕЛЬНОСТЬ

Внешняя торговля 276

*Методологические
пояснения* 286

24

Раздел включает статистические данные о внешней торговле области со странами дальнего зарубежья и государствами – участниками СНГ.

ВНЕШНЯЯ ТОРГОВЛЯ
(в фактически действовавших ценах)

	2002	2003	2004	2005	2006	2007	2008
Миллионов долларов США							
Внешнеторговый оборот	227.0	359.9	430.8	634.2	804.9	1097.1	1496.3
экспорт	97.9	138.0	187.8	352.1	373.1	653.3	908.2
импорт	129.1	221.9	243.0	282.1	431.8	443.8	588.1
сальдо торгового баланса	-31.2	-83.9	-55.2	+70.0	-58.7	+209.5	+320.1
в том числе:							
со странами дальнего зарубежья							
экспорт	60.3	60.1	118.5	284.3	281.8	484.9	620.3
импорт	23.7	77.5	74.2	46.3	149.9	103.1	164.4
сальдо торгового баланса	+36.6	-17.4	+44.3	+238.0	+131.9	+381.8	+455.9
с государствами - участниками СНГ							
экспорт	37.6	77.9	69.3	67.8	91.3	168.4	287.9
импорт	105.4	144.4	168.8	235.8	281.9	340.7	423.7
сальдо торгового баланса	-67.8	-66.5	-99.5	-168.0	-190.6	-172.3	-135.8
В процентах к предыдущему году							
Внешнеторговый оборот	78.9	158.5	119.7	147.2	126.9	136.3	136.4
экспорт	97.9	141.0	136.1	187.5	106.0	175.1	139.0
импорт	68.8	171.9	109.5	116.1	153.1	102.8	132.5
в том числе:							
со странами дальнего зарубежья							
экспорт	125.9	99.7	197.2	239.9	99.1	172.1	127.9
импорт	66.2	327.0	95.7	62.4	3.2р.	68.8	159.5
с государствами - участниками СНГ							
экспорт	72.2	207.2	89.0	97.8	134.7	184.4	171.0
импорт	69.4	137.0	116.9	139.7	119.6	120.9	124.4

ВНЕШНЯЯ ТОРГОВЛЯ СО СТРАНАМИ ДАЛЬНЕГО ЗАРУБЕЖЬЯ

ЭКСПОРТ ТОВАРОВ

(в фактически действовавших ценах; миллионов долларов США)

	2002	2003	2004	2005	2006	2007	2008
Всего	60.3	60.1	118.5	284.3	281.8	484.9	620.3
в том числе по странам:							
Бельгия	0.0	0.1	0.2	0.1	0.1	0.2	0.3
Болгария	2.4	0.5	2.8	0.2	1.5	0.0	0.6
Венгрия	6.0	4.5	15.0	21.7	2.4	0.0	54.2
Виргинские острова	-	-	-	-	0.3	0.4	0.5
Вьетнам	0.6	0.7	0.2	-	-	0.2	0.7
Германия	0.8	0.2	1.6	1.6	3.9	7.1	6.3
Гвинея	0.1	0.3	0.1	0.0	0.4	1.2	-
Дания	0.5	0.0	0.0	0.0	0.0	0.8	0.2
Египет	0.0	-	-	0.0	0.0	11.4	2.8
Испания	3.9	1.4	0.2	0.2	0.2	0.5	0.6
Италия	4.7	9.0	13.3	16.3	32.1	36.1	22.5
Израиль	-	0.1	0.0	0.1	0.2	0.4	0.5
Индия	0.3	0.2	0.1	0.1	0.1	0.3	0.1
Исландия	-	0.0	-	-	0.6	1.7	2.8
Китай	3.9	4.7	5.1	73.3	29.7	88.5	62.2
Куба	-	0.0	-	-	-	-	3.0
Латвия	0.6	0.7	0.9	0.3	0.3	0.2	0.3
Ливия	-	-	-	0.1	-	14.6	0.6
Литва	1.1	1.0	1.1	1.1	0.8	1.8	1.8
Монголия	1.1	0.0	0.1	0.1	0.5	0.6	1.6
Норвегия	0.0	-	0.0	0.0	0.4	2.7	4.5
Польша	1.5	2.5	28.2	41.9	50.5	132.1	143.5
Румыния	3.1	5.1	9.0	29.5	25.4	38.3	70.4
Сербия	-	-	-	-	-	25.0	1.5
Сербия и Черногория	0.1	0.1	0.1	2.3	17.2	2.5	-
США	0.9	0.4	0.2	3.4	0.1	0.4	1.0
Словакия	11.4	9.0	12.8	51.7	69.4	69.4	170.4
Турция	0.0	0.1	0.1	2.8	15.4	11.3	3.1
Франция	0.8	0.3	0.4	0.4	0.5	0.6	1.0
Чешская Республика	9.3	13.5	24.5	34.7	28.4	34.8	62.0
Эстония	0.7	0.8	1.2	0.5	0.5	0.5	0.6

ИМПОРТ ТОВАРОВ

(в фактически действовавших ценах; миллионов долларов США)

	2002	2003	2004	2005	2006	2007	2008
Всего	23.7	77.5	74.2	46.3	149.9	103.1	164.4
в том числе по странам:							
Австралия	-	-	0.0	-	0.1	0.2	-
Австрия	0.6	0.9	0.1	0.4	2.4	4.3	8.8
Бельгия	0.1	0.1	2.4	2.5	0.3	0.7	1.0
Болгария	0.3	1.2	0.8	0.7	0.4	0.1	0.2
Бразилия	0.9	13.3	3.0	0.1	16.0	-	0.0
Венгрия	0.3	0.8	2.6	0.3	0.5	2.3	8.0
Германия	6.8	3.8	21.4	8.9	35.5	31.5	40.8
Греция	-	0.8	0.7	1.6	0.9	-	2.0
Дания	0.9	0.2	0.2	0.0	1.2	0.0	0.0
Египет	-	-	-	0.1	0.0	0.3	0.6
Испания	1.1	0.9	0.6	0.0	1.0	0.6	2.0
Италия	1.5	3.8	4.9	4.3	15.5	6.4	9.7
Индия	0.3	0.4	0.0	0.1	0.7	0.7	1.4
Канада	-	0.2	3.8	0.9	4.9	0.6	1.1
Кот-Д'Ивуар	1.1	1.3	1.5	4.0	5.5	7.5	7.9
Китай	0.9	1.1	2.0	1.3	2.5	3.9	7.4
Латвия	0.2	0.0	0.0	0.0	0.1	0.2	2.7
Литва	0.1	0.1	0.9	0.6	0.4	0.2	0.9
Нидерланды	0.4	1.7	0.2	2.7	3.7	0.7	3.6
Польша	0.9	1.6	1.8	1.1	5.0	2.4	2.5
Республика Корея	0.5	0.1	0.2	1.1	0.2	0.2	0.2
Сербия	-	-	-	-	-	1.1	1.2
США	1.7	12.6	1.2	1.1	13.2	2.7	28.5
Словения	0.0	0.1	0.1	0.3	0.1	0.1	0.1
Словакия	0.4	0.0	2.1	2.5	0.2	2.5	2.0
Соединенное Королевство (Великобритания)	0.1	0.1	0.5	0.8	4.3	7.2	0.9
Турция	0.3	0.3	0.3	0.1	0.1	0.1	1.1
Таиланд	-	1.6	0.0	-	0.0	1.2	0.0
Тайвань	0.0	0.0	0.0	0.1	1.3	1.4	0.8
Финляндия	0.5	0.4	3.4	1.9	3.2	3.4	5.9
Франция	2.2	4.2	17.7	2.5	20.9	12.2	11.8
Хорватия	0.0	0.0	0.0	0.0	-	0.3	0.5
Чешская Республика	0.0	0.2	0.3	0.2	0.3	0.8	1.7
Швеция	0.3	0.0	0.5	0.1	0.7	0.8	0.7
Швейцария	0.2	1.5	0.3	3.7	4.0	2.5	5.5
Эстония	0.1	0.1	0.1	0.1	0.2	1.5	1.3
Япония	0.7	0.4	0.2	0.3	1.4	2.1	1.2

**ВНЕШНЯЯ ТОРГОВЛЯ ОБЛАСТИ
С ГОСУДАРСТВАМИ – УЧАСТНИКАМИ СНГ**

ЭКСПОРТ ТОВАРОВ

(в фактически действовавших ценах; миллионов долларов США)

	2002	2003	2004	2005	2006	2007	2008
Всего	37.6	77.9	69.3	67.8	91.3	168.4	287.9
в том числе по странам:							
Азербайджан	0.4	0.4	2.1	0.8	4.1	6.9	7.7
Армения	0.2	0.3	0.7	0.9	0.9	0.8	1.4
Беларусь	3.5	9.5	14.9	22.3	23.9	36.5	39.9
Грузия	0.2	0.1	0.3	0.9	1.5	2.3	2.8
Казахстан	5.1	6.9	8.5	8.3	11.6	24.9	126.7
Киргизия	0.1	0.0	0.1	0.1	0.8	1.4	2.6
Республика Молдова	0.9	3.7	4.8	3.0	2.6	2.6	3.7
Таджикистан	0.2	0.2	0.2	0.1	1.0	2.4	1.9
Туркмения	0.4	0.8	0.7	0.9	1.4	1.3	1.8
Узбекистан	1.4	0.9	3.3	3.0	1.4	3.2	3.5
Украина	25.2	55.1	33.7	27.5	42.1	86.1	95.9

ИМПОРТ ТОВАРОВ

(в фактически действовавших ценах; миллионов долларов США)

	2002	2003	2004	2005	2006	2007	2008
Всего	105.4	144.4	168.8	235.8	281.9	340.7	423.7
в том числе по странам:							
Беларусь	22.2	34.8	41.2	38.2	50.3	83.1	91.5
Казахстан	0.3	1.2	3.3	1.9	1.6	1.4	2.4
Республика Молдова	0.7	3.5	4.0	6.8	4.1	4.2	4.5
Туркмения	0.0	0.0	0.2	0.2	0.5	0.6	0.2
Узбекистан	0.3	0.0	0.0	0.0	0.2	0.6	1.1
Украина	81.7	104.8	120.1	188.5	224.6	250.5	323.8

ЭКСПОРТ ВАЖНЕЙШИХ ВИДОВ ТОВАРОВ

	2002		2003		2004	
	Количество	Стоимость, тыс. долл. США	Количество	Стоимость, тыс. долл. США	Количество	Стоимость, тыс. долл. США
Ячмень, тыс. т	1.8 ¹⁾	91.0 ¹⁾	-	-	-	-
Мука пшеничная, тыс. т	0.1 ¹⁾	7.0 ¹⁾	0.2 ¹⁾	32.9 ¹⁾	1.8 ¹⁾	495.4 ¹⁾
Руды и концентраты						
железные, млн. т	2.6	35699.7	4.0	52702.4	-	-
Каучук синтетический, тыс. т	0.3	189.3	-	-	-	-
Шины пневматические, шт.	-	-	-	-	4	0.5
Лесоматериалы обработанные, тыс. т	0.0	0.6	0.1	29.4	0.4	79.8
Лесоматериалы необработанные, тыс.м ³	-	-	-	-	0.1	1.0
Ткани хлопчатобумажные, тыс. т	0.2	473.8	0.4	709.4	-	-
Черные металлы, тыс. т	0.3	219.5	0.1	68.7	0.0	47.0
Отходы и лом черных металлов, тыс. т	7.8	332.2	41.1 ¹⁾	2539.1 ¹⁾	33.1 ¹⁾	2569.0 ¹⁾
Цветные металлы и изделия из них, тыс. т	0.0	3.9	0.1	376.6	-	669.8
Машины и оборудование – всего	-	...	-	...	-	8690.9
в том числе:						
машины стиральные, шт.	2040	36.0	1210	25.1	-	-
станки металлорежущие, шт.	4	1.3	2 ²⁾	51.6 ²⁾	-	-
подшипники качения, т	-	2673.0	-	3499.6	705.8	2779.1
Машины электрические и оборудование – всего	-	...	-	...	-	14192.4
в том числе:						
аккумуляторы электрические, тыс.шт.	8.2 ¹⁾	300.0 ¹⁾	36.4 ¹⁾	876.8 ¹⁾	48.0 ¹⁾	1048.9 ¹⁾
Тракторы, шт.	1	14.3	1	11.4	1	2.8
Автомобили легковые, шт.	1	4.1	1	6.7	8	37.7
Автомобили грузовые, шт.	5	55.2	-	-	5	18.7
Приборы, лабораторное и медицинское оборудование	-	336.0	-	540.8	-	667.7

	Продолжение							
	2005		2006		2007		2008	
	Количество	Стоимость, тыс. долл. США	Количество	Стоимость, тыс. долл. США	Количество	Стоимость, тыс. долл. США	Количество	Стоимость, тыс. долл. США
Ячмень, тыс. т	-	-	1.1	173.0	7.9	1947.9	-	-
Мука пшеничная, тыс. т	1.4 ¹⁾	286.4 ¹⁾	0.8 ¹⁾	179.3 ¹⁾	3.8 ¹⁾	1055.8 ¹⁾	1.0 ¹⁾	383.0 ¹⁾
Руды и концентраты железные, млн. т	5.7	253935.5	6.9	235870.1	9.3	419098.1	7.5	697782.3
Каучук синтетический, тыс. т	-	-	0.4	1027.6	-	-	-	-
Шины пневматические, шт.	616	93.2	8	2.4	76	70.5	-	-
Лесоматериалы обработанные, тыс. т	0.1	38.3	0.3	77.8	0.1	19.3	0.1	22.2
Лесоматериалы необработанные, тыс.м ³	-	5.4	0.1	7.8	-	-	0.3 ¹⁾	123.5 ¹⁾
Ткани хлопчатобумажные, тыс. т	-	26.8	-	5.2	-	7.2	-	4.3
Черные металлы, тыс. т	0.0	30.7	0.0	136.3	0.0	37.7	0.9	1286.5
Отходы и лом черных металлов, тыс. т	37.6	5163.5	21.8 ¹⁾	3988.8 ¹⁾	12.9 ¹⁾	2835.2 ¹⁾	-	-
Цветные металлы и изделия из них, тыс. т	0.1	563.4	0.0	9.8	0.0	171.1	0.0	48.0
Машины и оборудование – всего	-	8224.5	-	10924.8	-	14817.3	-	13858.5
в том числе:								
машины стиральные, шт.	-	-	9	39.0	-	-	3	10.2
станки металло-режущие, шт.	8 ²⁾	61.8 ²⁾	2 ²⁾	10.6 ²⁾	8 ²⁾	251.5 ²⁾	2 ²⁾	108.0 ²⁾
подшипники качения, т	-	2138.0	351.0 ¹⁾	1083.0 ¹⁾	206.3 ¹⁾	1406.7 ¹⁾	300.0 ¹⁾	2134.5 ¹⁾
Машины электрические и оборудование – всего	-	16098.4	-	19546.3	-	29170.7	-	36697.1
в том числе:								
аккумуляторы электрические, тыс.шт.	99.5 ¹⁾	9928.0	440.9	10495.4	324.7	14162.9	259.9	18213.2
Тракторы, шт.	-	-	1	1.2	3	13.7	4	4.9
Автомобили легковые, шт.	-	-	-	-	-	-	-	-
Автомобили грузовые, шт.	2	9.1	5	9.2	3	73.5	12	19.8
Приборы, лабораторное и медицинское оборудование	-	587.2	-	421.2	-	623.6	-	777.5

¹⁾ Данные по республике Беларусь.

²⁾ Включая станки металлообрабатывающие.

ИМПОРТ ВАЖНЕЙШИХ ВИДОВ ТОВАРОВ

	2002		2003		2004	
	Количество	Стоимость, тыс. долл. США	Количество	Стоимость, тыс. долл. США	Количество	Стоимость, тыс. долл. США
Молоко и сливки, тыс. т	1.0	709.7	0.0	23.0	0.4	498.1
Масло сливочное, т	-	-	60.0 ¹⁾	118.5 ¹⁾	360.8	595.0
Зерновые хлеба- всего	-	2112.8	-	421.1	-	5530.3
в том числе:						
пшеница, т	60.0 ¹⁾	13.0 ¹⁾	-	-	19870.0	2536.9
кукуруза, тыс. т	20.6	2099.8	3.3	421.1	15.9	2462.4
Мука пшеничная, тыс. т	-	-	-	-	0.0 ¹⁾	5.3 ¹⁾
Масло подсолнечное, т	1060.3	586.6	20.5	12.1	2336.4	1515.7
Сахар тростниковый, тыс. т	5.0	925.0	48.2 ²⁾	11443.5 ²⁾	16.4 ²⁾	4812.8 ²⁾
Какао-бобы, т	526.4	1111.6	658.6	1322.9	132.0	238.6
Напитки алкогольные и безалкогольные	-	11.3 ¹⁾	-	-	-	52.4
Уголь каменный, тыс. т	-	-	0.8	35.2	-	-
Продукты неорганической химии – всего	-	400.0	-	401.2	-	105.5 ¹⁾
Пластмассы и изделия из них	-	8300.7	-	7497.9	-	6318.2
Каучук синтетический, т	137.6	225.5	154.4	190.4	-	-
Ткани хлопчатобумажные, т	0.1 ¹⁾	0.3 ¹⁾	0.4 ¹⁾	107.0 ¹⁾	-	-
Черные металлы, тыс. т	2.4	1589.4	7.4	2831.5	3.5 ¹⁾	7775.0
Трубы, тыс. т	6.1	3866.3	2.5	776.0	0.4	180.7
Медь и изделия из нее, т	56.1	120.0	38.0	125.4	5.0 ¹⁾	213.7
Алюминий и изделия из него, т	4.2	19.8	9.9	49.3	28.3 ¹⁾	265.8
Машины и оборудование - всего	-	...	-	...	-	75233.0
в том числе						
бульдозеры, шт.	3 ¹⁾	66.7 ¹⁾	9 ¹⁾	659.0 ¹⁾	11 ¹⁾	256.1 ¹⁾
Машины для автоматической обработки информации	-	-	-	...	-	8.6
Электрические машины и оборудование	-	1417.8 ¹⁾	-	1756.8 ¹⁾	-	6684.8
Локомотивы и подвижной состав - всего	-	...	-	...	-	...
в том числе						
вагоны, шт.	14	213.4	6	90.0	-	-
Средства наземного транспорта - всего	-	5616.6 ¹⁾	-	11104.7 ¹⁾	-	30633.4

	Продолжение					
	2002		2003		2004	
	Количество	Стоимость, тыс. долл. США	Количество	Стоимость, тыс. долл. США	Количество	Стоимость, тыс. долл. США
в том числе:						
тракторы, шт.	80 ¹⁾	1212.1 ¹⁾	126 ¹⁾	2854.8 ¹⁾	151	4701.5
автобусы, шт.	3 ¹⁾	277.1 ¹⁾	15 ¹⁾	955.3 ¹⁾	12 ¹⁾	743.7 ¹⁾
автомобили легковые, шт.	-	-	-	-	6 ¹⁾	45.5 ¹⁾
автомобили грузовые, шт.	86 ¹⁾	3194.5 ¹⁾	149 ¹⁾	6142.4 ¹⁾	146	7173.1
Приборы, лабораторное и медицинское оборудование	-	622.5	-	447.5	-	1272.7
Мебель	-	288.2 ¹⁾	-	324.6 ¹⁾	-	1170.4

	Продолжение							
	2005		2006		2007		2008	
	Количество	Стоимость, тыс. долл. США	Количество	Стоимость, тыс. долл. США	Количество	Стоимость, тыс. долл. США	Количество	Стоимость, тыс. долл. США
Молоко и сливки, тыс. т	0.1 ¹⁾	118.1 ¹⁾	0.1 ¹⁾	185.5 ¹⁾	0.3 ¹⁾	1026.5 ¹⁾	0.2 ¹⁾	146.7 ¹⁾
Масло сливочное, т	450.9 ¹⁾	784.6 ¹⁾	459.0 ¹⁾	884.4 ¹⁾	298.0	779.7	329.3	1187.8
Зерновые хлеба- всего	-	145.6	-	867.0	-	165.1	-	1215.6
в том числе:								
пшеница, т	150.2	23.9	6023.6	694.6	30.0 ¹⁾	14.4 ¹⁾	-	-
кукуруза, тыс. т	0.6	40.9	-	-	-	-	0.3	882.0
Мука пшеничная, тыс. т	0.0 ¹⁾	5.1 ¹⁾	-	-	-	-	-	-
Масло подсолнечное, т	-	-	-	-	-	-	-	-
Сахар тростниковый, тыс. т	0.0 ^{1,2)}	8.4 ^{1,2)}	38.2	15642.1	-	-	-	-
Какао-бобы, т	-	-	-	-	-	-	-	-
Напитки алкогольные и безалкогольные	-	117.9	-	57.3	-	207.8	-	94.3
Уголь каменный, тыс. т	1.5	107.9	-	-	-	-	-	-
Продукты неорганической химии – всего	-	2699.9	-	2784.5	-	3910.1	-	3118.3
Пластмассы и изделия из них	-	11183.6	-	10175.3	-	9291.1	-	13144.6
Каучук синтетический, т	77.3	134.3	-	-	-	-	-	-
Ткани хлопчатобумажные, т	-	1110.4	0.0 ¹⁾	0.1 ¹⁾	9.9 ¹⁾	52.9 ¹⁾	518.7	2778.7
Черные металлы, тыс. т	13.3	8006.8	15.9	9944.9	11.5	8365.9	7.9	7561.2
Трубы, тыс. т	0.4	200.1	0.5	414.7	0.5	424.0	1.4	1681.6

Продолжение

	2005		2006		2007		2008	
	Количество	Стоимость, тыс. долл. США	Количество	Стоимость, тыс. долл. США	Количество	Стоимость, тыс. долл. США	Количество	Стоимость, тыс. долл. США
Медь и изделия из нее, т	17.3	64.2	40.4	204.8	0.1	7.5	9.6	99.4
Алюминий и изделия из него, т	29.9	76.7	234.0	582.2	100.9	1099.9	165.3	2173.4
Машины и оборудование – всего	-	37708.3	-	117184.2	-	88553.8	-	140315.8
в том числе								
бульдозеры, шт.	12 ¹⁾	407.9 ¹⁾	91 ¹⁾	3266.6 ¹⁾	103 ¹⁾	3678.7 ¹⁾	175 ¹⁾	6823.8 ¹⁾
Машины для автоматической обработки информации	-	-	-	15.8	-	13.0	-	180.3
Электрические машины и оборудование	-	11506.8	-	21490.0	-	32324.3	-	32918.5
Локомотивы и подвижной состав – всего	-	16427.8	-	1031.1	-	7415.6	-	16474.6
в том числе								
вагоны, шт.	312	16320.1	-	-	-	-	30	2387.5
Средства наземного транспорта- всего	-	57655.9	-	53255.5	-	48542.0	-	28882.8
в том числе:								
тракторы, шт.	987	31939.8	701	26176.5	237	10108.9	74	3163.6
автобусы, шт.	10	753.7	5	251.0	9 ¹⁾	401.3 ¹⁾	-	-
автомобили легковые, шт.	-	-	-	-	-	-	9	53.0
автомобили грузовые, шт.	202	8678.1	198	6300.2	244	11147.1	44	1611.0
Приборы, лабораторное и медицинское оборудование	-	606.2	-	2118.1	-	2356.3	-	3016.7
Мебель	-	364.1	-	570.5	-	1290.4	-	1149.8

¹⁾ Данные по республике Беларусь.²⁾ Включая сахар свекловичный, сахар сырец из тростника.

**ОБОРОТ ОРГАНИЗАЦИЙ
С УЧАСТИЕМ ИНОСТРАННОГО КАПИТАЛА
ПО ВИДАМ ЭКОНОМИЧЕСКОЙ ДЕЯТЕЛЬНОСТИ в 2008 г.¹⁾**

	Число действующих организаций	Оборот организаций, млн. руб.
Всего	146	26224.1
в том числе по видам экономической деятельности:		
Сельское хозяйство, охота и лесное хозяйство	4	192.5
Обрабатывающие производства	34	10426.1
Производство и распределение электроэнергии, газа и воды	34	8254.2
Строительство	8	181.6
Оптовая и розничная торговля; ремонт автотранспортных средств, мотоциклов, бытовых изделий и предметов личного пользования	50	3866.6
Гостиницы и рестораны	1	12.5
Транспорт и связь	6	3182.8
Операции с недвижимым имуществом, аренда и предоставление услуг	9	107.8

¹⁾ Включая территориально – обособленные подразделения, расположенные на территории области и других субъектов Российской Федерации.

**ЧИСЛО ДЕЙСТВУЮЩИХ ОРГАНИЗАЦИЙ
С УЧАСТИЕМ ИНОСТРАННОГО КАПИТАЛА
на 1 января 2009 г.¹⁾**

С государствами – участниками СНГ ²⁾		Со странами дальнего зарубежья ²⁾	
Азербайджан	1	Австрия	1
Беларусь	6	Виргинские острова	2
Казахстан	1	Вьетнам	1
Республика Молдова	3	Германия	3
Узбекистан	1	Гибралтар	4
Украина	16	Италия	1
		Кипр	8
		Литва	6
		Нидерланды	1
		Панама	5
		Сейшелы	4
		Соединенное Королевство (Великобритания)	1
		США	3
		Турция	4
		Финляндия	1
		Чешская Республика	2
		Швеция	2
		Эстония	1

¹⁾ Организация может иметь несколько стран партнеров.

²⁾ Без филиалов, головная организация которых находится на территории других областей и микропредприятий.

МЕТОДОЛОГИЧЕСКИЕ ПОЯСНЕНИЯ

Данные по экспорту товаров приведены по ценам франко-граница страны-экспортера (ФОБ), с учетом расходов по доставке до сухопутной границы или до порта отгрузки страны-экспортера.

Данные по импорту товаров также приведены по ценам франко-граница страны экспортера (ФОБ), без учета расходов по страхованию и транспортировке товара до границы страны-импортера.

Внешняя торговля – торговля между странами, состоящая из вывоза (экспорта) и ввоза (импорта) товаров и услуг.

Экспорт товаров – вывоз товаров с таможенной территории Российской Федерации без обязательства об обратном ввозе. Экспорт включает вывоз из страны товаров отечественного производства, а также реэкспорт товаров. К товарам отечественного производства относятся также товары иностранного происхождения, ввезенные в страну и подвергшиеся существенной переработке, изменяющей основные качественные или технические характеристики товаров. К реэкспортным товарам относятся товары, ранее ввезенные на таможенную территорию Российской Федерации, а затем вывезенные с этой территории без уплаты или с возвратом уплаченных сумм ввозных таможенных пошлин, налогов и без применения к товарам запретов и ограничений экономического характера.

Учет экспорта товаров производится по ценам ФОБ или франко-граница страны-экспортера.

Импорт товаров - ввоз товаров на таможенную территорию Российской Федерации без обязательства об обратном вывозе. В импорт включаются ввезенные товары, предназначенные для потребления в экономике страны, и товары, ввозимые на территорию государства в соответствии с режимом реимпорта. К реимпортным товарам относятся товары, ранее вывезенные с таможенной территории Российской Федерации, а затем ввезенные на ее территорию без уплаты таможенных пошлин, налогов и без применения к товарам запретов и ограничений экономического характера.

Учет импорта производится по ценам франко-граница страны-импортера (СИФ), т.е. в цену товара включаются расходы по страхованию и транспортировке товара до границы страны-импортера.

Внешнеторговый оборот – сумма экспорта и импорта товаров.

Сальдо торгового баланса - разница между экспортом и импортом товаров. Положительное сальдо - экспорт превышает импорт, отрицательное сальдо (ставится знак "минус") - импорт превышает экспорт.

Данные за 2002–2008 гг. – на основе таможенной статистики и государственной статистической отчетности

города и районы области

<i>Удельный вес районов в областных показателях</i>	288
<i>Население</i>	289
<i>Труд</i>	309
<i>Уровень жизни населения</i>	315
<i>Образование</i>	320
<i>Здравоохранение</i>	323
<i>Охрана окружающей среды</i>	326
<i>Предприятия и организации</i>	328
<i>Добыча полезных ископаемых, обрабатывающие производства, производство и распределение электроэнергии, газа и воды</i>	331
<i>Сельское хозяйство</i>	333
<i>Строительство</i>	350
<i>Транспорт</i>	358
<i>Услуги населению</i>	359
<i>Финансы</i>	363
<i>Инвестиции</i>	365

**УДЕЛЬНЫЙ ВЕС РАЙОНОВ В ОБЛАСТНЫХ ПОКАЗАТЕЛЯХ
в 2008 г.**

	Численность постоянного населения	Валовой сбор зерна (все кате- гории хозяйств)	Производ- ство скота и птицы на убой (в убойном весе)	Объем работ, выпол- ненных по виду деятель- ности "Строй- тельство" ¹⁾	Объем платных услуг насе- лению	Инвестиции в основной капитал ²⁾
Область	100	100	100	100	100	100 ³⁾
г. Курск	35.6	0.1	0.7	42.7	84.7	39.5
Беловский	1.6	5.0	6.6	-	0.2	1.8
Большесолдатский	1.1	3.7	3.9	-	0.0	0.7
Глушковский	2.1	3.4	6.5	0.5	0.2	1.6
Горшеченский	1.7	3.6	2.7	0.1	0.1	0.5
Дмитриевский	1.6	1.6	1.4	-	0.2	0.3
Железногорский	9.9	1.9	18.7	9.0	6.5	9.7
Золотухинский	2.0	4.2	2.2	0.4	0.2	0.9
Касторенский	1.7	3.7	2.0	0.4	0.2	0.3
Коньшевский	1.0	2.5	2.0	0.0	0.1	0.1
Кореневский	1.6	4.7	3.5	1.2	0.2	0.7
Курский	4.3	3.5	13.5	-	0.6	0.7
Курчатовский	5.5	1.4	1.6	28.2	2.7	30.6
Льговский	3.3	2.8	2.5	0.0	0.5	0.8
Мантуровский	1.2	4.0	3.4	0.0	0.1	0.8
Медвенский	1.6	5.4	2.3	0.8	0.2	1.5
Обоянский	2.7	4.5	2.0	-	0.4	1.0
Октябрьский	2.1	1.6	1.2	0.0	0.1	0.4
Поныровский	1.0	3.0	1.1	-	0.1	0.5
Пристенский	1.6	3.4	1.5	1.8	0.1	0.4
Рыльский	3.3	5.3	3.3	3.3	1.0	1.1
Советский	1.8	4.9	2.3	0.3	0.1	1.2
Солнцевский	1.5	3.0	1.9	0.5	0.1	0.2
Суджанский	2.5	4.5	3.0	7.4	0.4	2.2
Тимский	1.1	3.8	1.6	0.9	0.1	0.2
Фатежский	1.9	3.8	2.2	0.9	0.3	0.9
Хомутовский	1.2	1.4	1.8	0.3	0.1	0.1
Черемисиновский	0.9	4.2	2.1	-	0.1	0.2
Щигровский	2.6	5.1	2.5	1.3	0.4	1.1

¹⁾ Без субъектов малого предпринимательства.

²⁾ Без субъектов малого предпринимательства и параметров неформальной деятельности.

³⁾ Включая иногородних застройщиков.

НАСЕЛЕНИЕ

ЧИСЛЕННОСТЬ ПОСТОЯННОГО НАСЕЛЕНИЯ

(на начало года; человек)

	2003	2004	2005	2006	2007	2008	2009
Все население							
Область	1231097	1214463	1199123	1183884	1170730	1162475	1155417
г. Курск	411864	408446	406410	405499	405907	408148	410840
г. Железногорск	95516	95873	96248	96436	96676	97436	98069
г. Курчатов	45589	45920	46327	46463	46626	46938	46899
г. Льгов	23682	23343	22896	22567	22164	21844	21634
г. Щигры	19512	19231	18893	18506	18256	17945	17693
Беловский	22078	21620	21081	20505	19847	19272	18738
Большесолдатский	14569	14322	14094	13819	13543	13289	13027
Глушковский	27980	27224	26678	26002	25180	24537	23794
Горшеченский	22601	21780	21128	20555	20010	19574	19233
Дмитриевский	22182	21451	20646	19943	19336	18758	18245
Железногорский	18088	17755	17722	17409	17048	16757	16605
Золотухинский	26642	26162	25607	24999	24390	23942	23602
Касторенский	24044	23244	22447	21700	21071	20534	19904
Коньшевский	15073	14630	14146	13547	12999	12474	12035
Кореневский	21372	21023	20584	20133	19641	19172	18634
Курский	56243	55189	53888	52733	51680	50627	49401
Курчатовский	19594	19176	18892	18582	18003	17465	17065
Льговский	19156	18627	17940	17362	16823	16416	15985
Мантуровский	16635	16166	15662	15219	14708	14241	13762
Медвенский	19187	19096	18991	18851	18773	18769	18841
Обоянский	35604	34734	33979	33121	32388	31909	31442
Октябрьский	23897	23819	23733	23726	23703	23763	23876
Поныровский	13493	13207	12845	12545	12292	12040	11827
Пристенский	21113	20573	20030	19547	19093	18738	18297
Рыльский	40715	40123	39486	38724	38140	37708	37633
Советский	23565	23165	22858	22430	21990	21599	21223
Солнцевский	18388	18067	17704	17305	16970	16770	16838
Суджанский	31389	30846	30244	29675	29344	29273	29012
Тимский	14546	14169	13828	13428	13060	12765	12486
Фатежский	23142	22808	22463	22073	21680	21433	21443
Хомутовский	16280	15870	15329	14840	14382	13974	13590
Черемисиновский	12365	12130	11915	11588	11304	11018	10743
Щигровский	14993	14674	14429	14052	13703	13347	13001

Продолжение

	2003	2004	2005	2006	2007	2008	2009
Моложе трудоспособного возраста							
Область	209287	198578	189221	180979	174662	171772	170863
г. Курск	65789	62958	60675	59059	58041	58286	59170
г. Железногорск	17055	16297	15684	15044	14662	14724	15029
г. Курчатов	9053	8639	8304	7982	7752	7725	7789
г. Льгов	3609	3431	3269	3176	3094	3050	3051
г. Щигры	3178	3006	2832	2722	2612	2538	2476
Беловский	4010	3842	3603	3415	3225	3081	3002
Большесолдатский	2509	2382	2259	2168	2061	2000	1957
Глушковский	4713	4453	4307	4159	3984	3852	3756
Горшеченский	3660	3405	3194	3023	2834	2750	2643
Дмитриевский	3407	3148	2907	2732	2564	2439	2399
Железногорский	2788	2601	2511	2364	2257	2188	2172
Золотухинский	4819	4514	4210	3978	3760	3656	3638
Касторенский	4303	4048	3802	3536	3309	3141	2972
Коньшевский	2424	2263	2128	1964	1807	1688	1605
Кореневский	4038	3871	3660	3504	3355	3242	3076
Курский	9486	8945	8372	7921	7612	7402	7222
Курчатовский	3143	2914	2745	2587	2391	2195	2134
Льговский	3050	2935	2754	2602	2484	2354	2276
Мантуровский	3085	2902	2663	2432	2260	2156	2032
Медвенский	3045	2879	2739	2669	2617	2573	2591
Обоянский	6068	5691	5373	5025	4756	4646	4546
Октябрьский	4264	4019	3912	3835	3750	3708	3712
Поныровский	2943	2773	2614	2430	2273	2175	2091
Пристенский	3879	3666	3422	3227	3022	2908	2782
Рыльский	6680	6269	5939	5677	5540	5406	5363
Советский	4257	4019	3845	3606	3417	3331	3247
Солнцевский	3243	3063	2912	2723	2636	2555	2578
Суджанский	5649	5332	5090	4814	4671	4594	4501
Тимский	2774	2644	2473	2299	2124	2015	1937
Фатежский	4312	4061	3828	3609	3461	3390	3388
Хомутовский	2735	2573	2408	2244	2101	2013	1896
Черемисиновский	2492	2358	2240	2103	2019	1919	1856
Щигровский	2827	2677	2547	2350	2211	2072	1976

Сводный статистический ежегодник 2009

	Продолжение						
	2003	2004	2005	2006	2007	2008	2009
В трудоспособном возрасте							
Область	717833	719898	719335	718311	714212	709331	703868
г. Курск	266036	265881	265528	265762	265686	265585	265612
г. Железногорск	62847	63840	64444	65049	65054	65055	64666
г. Курчатов	31685	32194	32628	32794	32771	32680	32203
г. Льгов	14073	14073	13884	13794	13558	13272	13106
г. Щигры	11433	11458	11356	11195	11015	10782	10607
Беловский	11360	11300	11233	11081	10790	10519	10228
Большесолдатский	7247	7313	7360	7361	7327	7268	7146
Глушковский	13838	13751	13693	13548	13243	12990	12638
Горшеченский	11123	10892	10677	10553	10396	10198	10142
Дмитриевский	11287	11144	10697	10461	10244	9935	9647
Железногорский	9252	9313	9428	9410	9342	9198	9163
Золотухинский	14553	14651	14694	14569	14394	14165	13935
Касторенский	12332	12103	11856	11627	11382	11170	10878
Коньшевский	7120	7114	7017	6888	6737	6517	6327
Кореневский	11408	11468	11420	11344	11162	10904	10603
Курский	32936	32937	32677	32344	31892	31237	30298
Курчатовский	10229	10279	10351	10361	10190	10012	9797
Льговский	9110	9070	8923	8793	8654	8542	8373
Мантуровский	8221	8141	8073	8065	7949	7766	7555
Медвенский	9946	10203	10405	10513	10579	10697	10858
Обоянский	18574	18509	18516	18402	18227	18084	17900
Октябрьский	13482	13757	13935	14096	14211	14332	14432
Поныровский	7088	7160	7128	7133	7130	7054	6964
Пристенский	10453	10459	10402	10361	10307	10211	10067
Рыльский	22762	22908	22950	22778	22589	22364	22474
Советский	12304	12405	12463	12465	12380	12205	12061
Солнцевский	9108	9174	9174	9216	9134	9129	9248
Суджанский	16720	16816	16774	16793	16751	16889	16832
Тимский	7354	7323	7298	7249	7171	7069	6949
Фатежский	11530	11738	11907	12013	11962	11942	12053
Хомутовский	8325	8330	8201	8095	7963	7777	7625
Черемисиновский	6619	6673	6681	6637	6553	6426	6253
Щигровский	7478	7521	7562	7561	7469	7357	7228

	2003	2004	2005	2006	2007	2008	2009
Старше трудоспособного возраста							
Область	303977	295987	290567	284594	281856	281372	280686
г. Курск	80039	79607	80207	80678	82180	84277	86058
г. Железногорск	15614	15736	16120	16343	16960	17657	18374
г. Курчатов	4851	5087	5395	5687	6103	6533	6907
г. Льгов	6000	5839	5743	5597	5512	5522	5477
г. Щигры	4901	4767	4705	4589	4629	4625	4610
Беловский	6708	6478	6245	6009	5832	5672	5508
Большесолдатский	4813	4627	4475	4290	4155	4021	3924
Глушковский	9429	9020	8678	8295	7953	7695	7400
Горшеченский	7818	7483	7257	6979	6780	6626	6448
Дмитриевский	7488	7159	7042	6750	6528	6384	6199
Железногорский	6048	5841	5783	5635	5449	5371	5270
Золотухинский	7270	6997	6703	6452	6236	6121	6029
Касторенский	7409	7093	6789	6537	6380	6223	6054
Коньшевский	5529	5253	5001	4695	4455	4269	4103
Кореневский	5926	5684	5504	5285	5124	5026	4955
Курский	13821	13307	12839	12468	12176	11988	11881
Курчатовский	6222	5983	5796	5634	5422	5258	5134
Льговский	6996	6622	6263	5967	5685	5520	5336
Мантуровский	5329	5123	4926	4722	4499	4319	4175
Медвенский	6196	6014	5847	5669	5577	5499	5392
Обоянский	10962	10534	10090	9694	9405	9179	8996
Октябрьский	6151	6043	5886	5795	5742	5723	5732
Поныровский	3462	3274	3103	2982	2889	2811	2772
Пристенский	6781	6448	6206	5959	5764	5619	5448
Рыльский	11273	10946	10597	10269	10011	9938	9796
Советский	7004	6741	6550	6359	6193	6063	5915
Солнцевский	6037	5830	5618	5366	5200	5086	5012
Суджанский	9020	8698	8380	8068	7922	7790	7679
Тимский	4418	4202	4057	3880	3765	3681	3600
Фатежский	7300	7009	6728	6451	6257	6101	6002
Хомутовский	5220	4967	4720	4501	4318	4184	4069
Черемисиновский	3254	3099	2994	2848	2732	2673	2634
Щигровский	4688	4476	4320	4141	4023	3918	3797

РОДИВШИЕСЯ, УМЕРШИЕ И ЕСТЕСТВЕННЫЙ ПРИРОСТ НАСЕЛЕНИЯ

(человек)

	Родившиеся						
	2002	2003	2004	2005	2006	2007	2008
	Все население						
Область	10489	10771	10836	10263	10575	11754	12435
г. Курск	3981	3963	4084	4008	4169	4609	4808
г. Железногорск	845	947	956	943	890	1003	1167
г. Курчатов	467	526	478	467	472	504	592
г. Льгов	200	201	210	209	217	220	229
г. Щигры	188	163	157	169	158	173	187
Беловский	183	216	164	173	159	174	196
Большесолдатский	107	103	111	116	99	120	114
Глушковский	232	224	247	222	211	233	254
Горшеченский	177	168	147	132	119	170	147
Дмитриевский	124	138	131	135	124	155	172
Железногорский	134	122	132	116	120	150	154
Золотухинский	226	197	203	225	213	262	280
Касторенский	184	172	195	169	134	161	173
Коньшевский	100	107	106	73	89	91	89
Кореневский	208	206	182	182	164	173	174
Курский	390	431	464	402	491	502	524
Курчатовский	112	112	139	131	108	133	166
Льговский	128	145	122	113	135	127	131
Мантуровский	124	122	101	111	101	126	121
Медвенский	131	163	142	135	149	166	186
Обоянский	273	274	274	230	253	316	300
Октябрьский	188	200	231	193	213	235	248
Поныровский	120	122	115	100	109	153	147
Пристенский	182	179	154	144	156	165	176
Рыльский	307	309	294	283	333	328	327
Советский	158	183	216	158	159	175	182
Солнцевский	144	139	165	131	175	161	181
Суджанский	256	287	272	243	268	305	291
Тимский	109	107	117	104	97	109	97
Фатежский	194	202	169	181	191	224	245
Хомутовский	111	115	119	85	82	119	117
Черемисиновский	115	110	123	88	106	106	124
Щигровский	91	118	116	92	111	106	136

	Родившиеся						
	2002	2003	2004	2005	2006	2007	2008
	Городское население						
Область	7063	7222	7320	7167	7282	8099	8644
г. Курск	3981	3963	4084	4008	4169	4609	4808
г. Железногорск	845	947	956	943	890	1003	1167
г. Курчатов	467	526	478	467	472	504	592
г. Льгов	200	201	210	209	217	220	229
г. Щигры	188	163	157	169	158	173	187
пгт Глушково	47	65	69	65	55	62	70
пгт Теткино	48	38	41	42	38	40	65
пгт Горшечное	64	63	59	49	53	83	61
г. Дмитриев-Льговский	67	66	64	71	52	87	94
пгт Первоавгустовский	10	9	5	-	-	-	-
пгт Магнитный	18	18	20	13	15	12	18
пгт Золотухино	50	56	41	57	53	55	55
пгт Касторное	33	28	41	50	32	40	44
пгт Новокасторное	23	20	24	13	12	17	24
пгт Олымский	32	24	19	21	21	28	28
пгт Коньшевка	29	42	29	24	35	39	41
пгт Коренево	70	74	58	64	67	70	61
пгт Иваново	12	13	10	23	9	19	18
пгт им. К.Либкнехта	57	65	68	73	58	72	96
пгт Медвенка	52	47	48	45	52	48	60
г. Обоянь	125	129	154	116	124	175	170
пгт Прямыцыно	52	51	53	53	60	63	67
пгт Поньри	47	49	51	45	49	73	67
пгт Пристенъ	51	62	60	55	56	69	60
пгт Кировский	25	31	24	19	20	20	27
г. Рьльск	148	130	130	147	172	155	178
пгт Кшенский	52	55	70	60	55	75	67
пгт Солнцево	35	46	66	54	74	59	61
г. Суджа	68	82	67	66	81	82	84
пгт Тим	36	22	43	35	31	35	28
г. Фатеж	60	45	38	43	36	20	22
пгт Хомутовка	40	46	37	34	30	47	45
пгт Черемисиново	31	46	46	34	36	45	50

Продолжение

	Родившиеся						
	2002	2003	2004	2005	2006	2007	2008
Сельское население							
Область	3426	3549	3516	3096	3293	3655	3791
Беловский	183	216	164	173	159	174	196
Большесолдатский	107	103	111	116	99	120	114
Глушковский	137	121	137	115	118	131	119
Горшеченский	113	105	88	83	66	87	86
Дмитриевский	47	63	62	64	72	68	78
Железногорский	116	104	112	103	105	138	136
Золотухинский	176	141	162	168	160	207	225
Касторенский	96	100	111	85	69	76	77
Коньшевский	71	65	77	49	54	52	48
Корневский	138	132	124	118	97	103	113
Курский	390	431	464	402	491	502	524
Курчатовский	43	34	61	35	41	42	52
Льговский	128	145	122	113	135	127	131
Мантуровский	124	122	101	111	101	126	121
Медвенский	79	116	94	90	97	118	126
Обоянский	148	145	120	114	129	141	130
Октябрьский	136	149	178	140	153	172	181
Поныровский	73	73	64	55	60	80	80
Пристенский	106	86	70	70	80	76	89
Рыльский	159	179	164	136	161	173	149
Советский	106	128	146	98	104	100	115
Солнцевский	109	93	99	77	101	102	120
Суджанский	188	205	205	177	187	223	207
Тимский	73	85	74	69	66	74	69
Фатежский	134	157	131	138	155	204	223
Хомутовский	71	69	82	51	52	72	72
Черемисиновский	84	64	77	54	70	61	74
Щигровский	91	118	116	92	111	106	136

	Умершие						
	2002	2003	2004	2005	2006	2007	2008
	Все население						
Область	23876	24044	23452	23453	22440	21039	21240
г. Курск	6367	6506	6155	6165	5922	5728	5797
г. Железногорск	1218	1188	1174	1279	1266	1218	1207
г. Курчатов	350	407	383	406	397	380	428
г. Льгов	461	471	492	477	500	426	408
г. Щигры	402	420	394	410	368	375	362
Беловский	491	471	464	469	469	418	461
Большесолдатский	402	355	351	356	341	329	301
Глушковский	709	763	696	723	712	574	666
Горшеченский	596	600	531	567	532	498	498
Дмитриевский	614	595	632	593	531	507	504
Железногорский	469	479	434	489	478	397	402
Золотухинский	615	572	612	604	560	519	569
Касторенский	558	587	593	540	520	512	496
Коньшевский	387	443	405	428	392	337	327
Кореневский	485	512	491	506	477	416	425
Курский	1200	1167	1140	1130	1092	1041	1026
Курчатовский	491	476	492	445	471	451	423
Льговский	532	585	600	495	526	459	499
Мантуровский	401	374	369	384	381	359	356
Медвенский	463	433	436	456	391	408	414
Обоянский	810	809	809	795	776	761	678
Октябрьский	461	475	513	476	463	443	429
Поныровский	287	319	347	301	263	273	238
Пристенский	546	523	519	475	446	404	439
Рыльский	930	899	918	886	833	724	786
Советский	527	531	479	489	482	440	433
Солнцевский	468	429	475	474	429	411	392
Суджанский	715	709	668	715	654	624	627
Тимский	282	336	308	319	293	267	265
Фатежский	603	576	596	612	511	477	501
Хомутовский	366	384	373	368	358	316	334
Черемисиновский	279	281	264	292	271	237	220
Щигровский	391	369	339	329	335	310	329

Продолжение

	Умершие						
	2002	2003	2004	2005	2006	2007	2008
	Городское население						
Область	11738	11966	11513	11654	11257	10672	10893
г. Курск	6367	6506	6155	6165	5922	5728	5797
г. Железногорск	1218	1188	1174	1279	1266	1218	1207
г. Курчатов	350	407	383	406	397	380	428
г. Льгов	461	471	492	477	500	426	408
г. Щигры	402	420	394	410	368	375	362
пгт Глушково	139	144	128	139	130	100	124
пгт Теткино	105	114	112	108	103	110	116
пгт Горшечное	138	141	117	113	123	95	122
г. Дмитриев-Льговский	211	175	193	178	151	133	184
пгт Первоавгустовский	50	58	43	-	-	-	-
пгт Магнитный	19	25	30	39	30	20	34
пгт Золотухино	95	80	101	88	94	77	82
пгт Касторное	96	87	90	80	77	88	75
пгт Новокасторное	60	54	60	70	62	55	53
пгт Олымский	51	57	56	50	61	52	61
пгт Конышевка	49	79	64	77	75	59	61
пгт Коренево	111	114	120	128	117	87	106
пгт Иваново	63	43	47	46	52	46	36
пгт им. К.Либкнехта	159	163	180	152	181	152	145
пгт Медвенка	90	81	83	101	80	65	77
г. Обоянь	277	284	287	289	296	267	270
пгт Прямицыно	64	93	81	84	79	73	77
пгт Поныри	67	83	87	98	75	77	89
пгт Пристенъ	104	103	85	96	92	87	82
пгт Кировский	89	75	70	67	62	62	76
г. Рылск	286	289	296	294	273	251	260
пгт Кшенский	125	127	106	99	108	101	102
пгт Солнцево	85	84	77	98	78	89	99
г. Суджа	111	110	102	126	118	114	93
пгт Тим	63	61	47	43	47	55	45
г. Фатеж	102	94	99	94	96	92	93
пгт Хомутовка	70	87	97	91	89	86	78
пгт Черемисиново	61	69	57	69	55	52	51

Продолжение

	Умершие						
	2002	2003	2004	2005	2006	2007	2008
	Сельское население						
Область	12138	12078	11939	11799	11183	10367	10347
Беловский	491	471	464	469	469	418	461
Большесолдатский	402	355	351	356	341	329	301
Глушковский	465	505	456	476	479	364	426
Горшеченский	458	459	414	454	409	403	376
Дмитриевский	353	362	396	415	380	374	320
Железногорский	450	454	404	450	448	377	368
Золотухинский	520	492	511	516	466	442	487
Касторенский	351	389	387	340	320	317	307
Коньшевский	338	364	341	351	317	278	266
Кореневский	374	398	371	378	360	329	319
Курский	1200	1167	1140	1130	1092	1041	1026
Курчатовский	269	270	265	247	238	253	242
Льговский	532	585	600	495	526	459	499
Мантуровский	401	374	369	384	381	359	356
Медвенский	373	352	353	355	311	343	337
Обоянский	533	525	522	506	480	494	408
Октябрьский	397	382	432	392	384	370	352
Поныровский	220	236	260	203	188	196	149
Пристенский	353	345	364	312	292	255	281
Рыльский	644	610	622	592	560	473	526
Советский	402	404	373	390	374	339	331
Солнцевский	383	345	398	376	351	322	293
Суджанский	604	599	566	589	536	510	534
Тимский	219	275	261	276	246	212	220
Фатежский	501	482	497	518	415	385	408
Хомутовский	296	297	276	277	269	230	256
Черемисиновский	218	212	207	223	216	185	169
Щигровский	391	369	339	329	335	310	329

Продолжение

	Естественный прирост						
	2002	2003	2004	2005	2006	2007	2008
	Все население						
Область	-13387	-13273	-12616	-13190	-11865	-9285	-8805
г. Курск	-2386	-2543	-2071	-2157	-1753	-1119	-989
г. Железногорск	-373	-241	-218	-336	-376	-215	-40
г. Курчатов	117	119	95	61	75	124	164
г. Льгов	-261	-270	-282	-268	-283	-206	-179
г. Щигры	-214	-257	-237	-241	-210	-202	-175
Беловский	-308	-255	-300	-296	-310	-244	-265
Большесолдатский	-295	-252	-240	-240	-242	-209	-187
Глушковский	-477	-539	-449	-501	-501	-341	-412
Горшеченский	-419	-432	-384	-435	-413	-328	-351
Дмитриевский	-490	-457	-501	-458	-407	-352	-332
Железногорский	-335	-357	-302	-373	-358	-247	-248
Золотухинский	-389	-375	-409	-379	-347	-257	-289
Касторенский	-374	-415	-398	-371	-386	-351	-323
Коньшевский	-287	-336	-299	-355	-303	-246	-238
Кореневский	-277	-306	-309	-324	-313	-243	-251
Курский	-810	-736	-676	-728	-601	-539	-502
Курчатовский	-379	-364	-353	-314	-363	-318	-257
Льговский	-404	-440	-478	-382	-391	-332	-368
Мантуровский	-277	-252	-268	-273	-280	-233	-235
Медвенский	-332	-270	-294	-321	-242	-242	-228
Обоянский	-537	-535	-535	-565	-523	-445	-378
Октябрьский	-273	-275	-282	-283	-250	-208	-181
Поныровский	-167	-197	-232	-201	-154	-120	-91
Пристенский	-364	-344	-365	-331	-290	-239	-263
Рыльский	-623	-590	-624	-603	-500	-396	-459
Советский	-369	-348	-263	-331	-323	-265	-251
Солнцевский	-324	-290	-310	-343	-254	-250	-211
Суджанский	-459	-422	-396	-472	-386	-319	-336
Тимский	-173	-229	-191	-215	-196	-158	-168
Фатежский	-409	-374	-427	-431	-320	-253	-256
Хомутовский	-255	-269	-254	-283	-276	-197	-217
Черемисиновский	-164	-171	-141	-204	-165	-131	-96
Щигровский	-300	-251	-223	-237	-224	-204	-193

	Естественный прирост						
	2002	2003	2004	2005	2006	2007	2008
Городское население							
Область	-4675	-4744	-4193	-4487	-3975	-2573	-2249
г. Курск	-2386	-2543	-2071	-2157	-1753	-1119	-989
г. Железногорск	-373	-241	-218	-336	-376	-215	-40
г. Курчатов	117	119	95	61	75	124	164
г. Льгов	-261	-270	-282	-268	-283	-206	-179
г. Щигры	-214	-257	-237	-241	-210	-202	-175
пгт Глушково	-92	-79	-59	-74	-75	-38	-54
пгт Теткино	-57	-76	-71	-66	-65	-70	-51
пгт Горшечное	-74	-78	-58	-64	-70	-12	-61
г. Дмитриев-Льговский	-144	-109	-129	-107	-99	-46	-90
пгт Первоавгустовский	-40	-49	-38	-	-	-	-
пгт Магнитный	-1	-7	-10	-26	-15	-8	-16
пгт Золотухино	-45	-24	-60	-31	-41	-22	-27
пгт Касторное	-63	-59	-49	-30	-45	-48	-31
пгт Новокасторное	-37	-34	-36	-57	-50	-38	-29
пгт Олымский	-19	-33	-37	-29	-40	-24	-33
пгт Коньшевка	-20	-37	-35	-53	-40	-20	-20
пгт Коренево	-41	-40	-62	-64	-50	-17	-45
пгт Иванино	-51	-30	-37	-23	-43	-27	-18
пгт им. К.Либкнехта	-102	-98	-112	-79	-123	-80	-49
пгт Медвенка	-38	-34	-35	-56	-28	-17	-17
г. Обоянь	-152	-155	-133	-173	-172	-92	-100
пгт Прямыцыно	-12	-42	-28	-31	-19	-10	-10
пгт Поныри	-20	-34	-36	-53	-26	-4	-22
пгт Пристенъ	-53	-41	-25	-41	-36	-18	-22
пгт Кировский	-64	-44	-46	-48	-42	-42	-49
г. Рьльск	-138	-159	-166	-147	-101	-96	-82
пгт Кшенский	-73	-72	-36	-39	-53	-26	-35
пгт Солнцево	-50	-38	-11	-44	-4	-30	-38
г. Суджа	-43	-28	-35	-60	-37	-32	-9
пгт Тим	-27	-39	-4	-8	-16	-20	-17
г. Фатеж	-42	-49	-61	-51	-60	-72	-71
пгт Хомутовка	-30	-41	-60	-57	-59	-39	-33
пгт Черемисиново	-30	-23	-11	-35	-19	-7	-1

Продолжение

	Естественный прирост						
	2002	2003	2004	2005	2006	2007	2008
Сельское население							
Область	-8712	-8529	-8423	-8703	-7890	-6712	-6556
Беловский	-308	-255	-300	-296	-310	-244	-265
Большесолдатский	-295	-252	-240	-240	-242	-209	-187
Глушковский	-328	-384	-319	-361	-361	-233	-307
Горшеченский	-345	-354	-326	-371	-343	-316	-290
Дмитриевский	-306	-299	-334	-351	-308	-306	-242
Железнодорожский	-334	-350	-292	-347	-343	-239	-232
Золотухинский	-344	-351	-349	-348	-306	-235	-262
Касторенский	-255	-289	-276	-255	-251	-241	-230
Коньшевский	-267	-299	-264	-302	-263	-226	-218
Кореневский	-236	-266	-247	-260	-263	-226	-206
Курский	-810	-736	-676	-728	-601	-539	-502
Курчатовский	-226	-236	-204	-212	-197	-211	-190
Льговский	-404	-440	-478	-382	-391	-332	-368
Мантуровский	-277	-252	-268	-273	-280	-233	-235
Медвенский	-294	-236	-259	-265	-214	-225	-211
Обоянский	-385	-380	-402	-392	-351	-353	-278
Октябрьский	-261	-233	-254	-252	-231	-198	-171
Поныровский	-147	-163	-196	-148	-128	-116	-69
Пристенский	-247	-259	-294	-242	-212	-179	-192
Рыльский	-485	-431	-458	-456	-399	-300	-377
Советский	-296	-276	-227	-292	-270	-239	-216
Солнцевский	-274	-252	-299	-299	-250	-220	-173
Суджанский	-416	-394	-361	-412	-349	-287	-327
Тимский	-146	-190	-187	-207	-180	-138	-151
Фатежский	-367	-325	-366	-380	-260	-181	-185
Хомутовский	-225	-228	-194	-226	-217	-158	-184
Черемисиновский	-134	-148	-130	-169	-146	-124	-95
Щигровский	-300	-251	-223	-237	-224	-204	-193

КОЭФФИЦИЕНТЫ ЕСТЕСТВЕННОГО ПРИРОСТА НАСЕЛЕНИЯ

(на 1000 человек населения)

	2002	2003	2004	2005	2006	2007	2008
Все население							
Область	-10.8	-10.9	-10.4	-11.1	-10.1	-7.9	-7.6
г. Курск	-5.8	-6.2	-5.1	-5.3	-4.3	-2.8	-2.5
г. Железногорск	-4.0	-2.5	-2.2	-3.5	-3.9	-2.2	-0.4
г. Курчатов	2.6	2.6	2.1	1.3	1.6	2.7	3.5
г. Льгов	-11.0	-11.4	-12.2	-11.8	-12.7	-9.4	-8.3
г. Щигры	-10.9	-13.2	-12.5	-12.9	-11.4	-11.1	-9.8
Беловский	-13.8	-11.6	-14.0	-14.3	-15.3	-12.5	-14.0
Большесолдатский	-20.0	-17.5	-16.9	-17.2	-17.7	-15.6	-14.2
Глушковский	-16.9	-19.5	-16.6	-19.0	-19.6	-13.7	-17.1
Горшеченский	-18.2	-19.4	-17.9	-20.9	-20.3	-16.6	-18.1
Дмитриевский	-21.6	-21.0	-23.8	-22.5	-20.7	-18.5	-17.9
Железногорский	-18.3	-20.0	-17.1	-21.2	-20.7	-14.6	-14.9
Золотухинский	-14.4	-14.2	-15.8	-15.0	-14.1	-10.7	-12.1
Касторенский	-15.4	-17.6	-17.5	-16.8	-18.0	-16.9	-15.9
Коньшевский	-18.8	-22.7	-20.7	-25.6	-22.8	-19.4	-19.4
Кореневский	-12.8	-14.5	-14.9	-16.0	-15.8	-12.5	-13.3
Курский	-14.3	-13.3	-12.4	-13.7	-11.5	-10.6	-10.0
Курчатовский	-19.1	-18.7	-18.5	-16.7	-19.8	-17.9	-14.9
Льговский	-20.8	-23.3	-26.1	-21.6	-22.9	-20.0	-22.7
Мантуровский	-16.4	-15.4	-16.9	-17.7	-18.8	-16.1	-16.8
Медвенский	-17.2	-14.2	-15.4	-17.0	-12.9	-12.9	-12.1
Обоянский	-14.9	-15.2	-15.5	-16.8	-16.0	-13.9	-11.9
Октябрьский	-11.4	-11.6	-11.9	-12.0	-10.5	-8.8	-7.6
Поныровский	-12.3	-14.7	-17.8	-15.8	-12.4	-9.8	-7.6
Пристенский	-17.1	-16.4	-18.0	-16.7	-15.0	-12.7	-14.2
Рыльский	-15.2	-14.7	-15.7	-15.5	-13.0	-10.5	-12.2
Советский	-15.6	-14.9	-11.4	-14.6	-14.5	-12.2	-11.7
Солнцевский	-17.5	-16.0	-17.4	-19.6	-14.8	-14.9	-12.5
Суджанский	-14.5	-13.6	-13.0	-15.8	-13.1	-10.9	-11.5
Тимский	-11.8	-16.0	-13.6	-15.8	-14.8	-12.3	-13.3
Фатежский	-17.5	-16.2	-18.8	-19.4	-14.7	-11.7	-12.0
Хомутовский	-15.4	-16.8	-16.3	-18.8	-18.9	-13.9	-15.7
Черемисиновский	-13.2	-13.9	-11.8	-17.3	-14.4	-11.7	-8.8
Щигровский	-19.7	-16.9	-15.3	-16.6	-16.1	-15.1	-14.7

Продолжение

	2002	2003	2004	2005	2006	2007	2008
Городское население							
Область	-6.2	-6.3	-5.6	-6.0	-5.4	-3.4	-3.0
г. Курск	-5.8	-6.2	-5.1	-5.3	-4.3	-2.8	-2.5
г. Железногорск	-4.0	-2.5	-2.2	-3.5	-3.9	-2.2	-0.4
г. Курчатов	2.6	2.6	2.1	1.3	1.6	2.7	3.5
г. Льгов	-11.0	-11.4	-12.2	-11.8	-12.7	-9.4	-8.3
г. Щигры	-10.9	-13.2	-12.5	-12.9	-11.4	-11.1	-9.8
пгт Глушково	-15.9	-13.9	-10.6	-13.5	-14.0	-7.3	-10.6
пгт Теткино	-10.9	-14.9	-14.1	-13.3	-13.5	-14.8	-11.1
пгт Горшечное	-10.7	-11.4	-8.8	-9.8	-10.8	-1.8	-9.6
г. Дмитриев-Льговский	-16.1	-12.6	-15.3	-13.0	-12.3	-5.8	-11.5
пгт Первоавгустовский	-23.0	-28.8	-23.0	-	-	-	-
пгт Магнитный	-0.5	-3.1	-4.5	-12.0	-7.1	-3.9	-8.0
пгт Золотухино	-8.9	-4.9	-12.3	-6.5	-8.8	-4.8	-5.9
пгт Касторное	-14.0	-13.4	-11.4	-7.1	-11.0	-12.0	-8.0
пгт Новокасторное	-14.6	-13.6	-15.1	-24.6	-22.3	-17.4	-13.6
пгт Олымский	-5.9	-10.7	-12.0	-9.7	-13.6	-8.4	-11.7
пгт Коньшевка	-4.8	-9.1	-8.6	-13.3	-10.2	-5.3	-5.4
пгт Коренево	-6.1	-6.1	-9.5	-9.9	-7.8	-2.7	-7.3
пгт Иваново	-21.3	-12.5	-15.7	-9.8	-18.8	-12.0	-8.2
пгт им. К.Либкнехта	-12.3	-12.1	-14.1	-10.0	-15.6	-10.3	-6.3
пгт Медвенка	-8.3	-7.4	-7.5	-12.1	-6.0	-3.6	-3.6
г. Обоянь	-10.4	-10.7	-9.4	-12.4	-12.6	-6.7	-7.2
пгт Прямицыно	-2.3	-8.1	-5.4	-5.9	-3.6	-1.9	-1.8
пгт Поньри	-4.3	-7.3	-7.8	-11.8	-5.8	-0.9	-5.1
пгт Пристенъ	-9.5	-7.4	-4.6	-7.6	-6.8	-3.5	-4.3
пгт Кировский	-20.3	-14.2	-15.4	-16.4	-14.6	-14.9	-17.5
г. Рыльск	-7.8	-9.0	-9.5	-8.5	-5.9	-5.6	-4.7
пгт Кшенский	-10.9	-10.8	-5.4	-5.7	-7.8	-3.8	-5.2
пгт Солнцево	-11.2	-8.6	-2.5	-9.9	-0.9	-6.9	-8.6
г. Суджа	-6.1	-4.0	-5.1	-8.9	-5.5	-4.8	-1.3
пгт Тим	-7.1	-10.6	-1.1	-2.2	-4.4	-5.6	-4.8
г. Фатеж	-7.4	-8.8	-11.2	-9.4	-11.2	-13.8	-13.8
пгт Хомутовка	-5.9	-8.2	-12.2	-11.8	-12.5	-8.4	-7.2
пгт Черемисиново	-7.0	-5.6	-2.7	-8.8	-4.9	-1.8	-0.3

Продолжение

	2002	2003	2004	2005	2006	2007	2008
Сельское население							
Область	-18.1	-18.2	-18.4	-19.4	-18.1	-15.7	-15.7
Беловский	-13.8	-11.6	-14.0	-14.3	-15.3	-12.5	-14.0
Большесолдатский	-20.0	-17.5	-16.9	-17.2	-17.7	-15.6	-14.2
Глушковский	-19.0	-22.9	-19.5	-22.7	-23.4	-15.6	-21.3
Горшеченский	-21.5	-23.0	-22.0	-25.9	-24.7	-23.5	-22.1
Дмитриевский	-25.6	-26.0	-30.4	-29.1	-26.7	-27.7	-22.7
Железногорский	-20.9	-22.4	-18.9	-22.5	-22.7	-16.1	-15.8
Золотухинский	-15.7	-16.3	-16.6	-16.9	-15.3	-12.0	-13.7
Касторенский	-18.0	-21.2	-21.1	-20.2	-20.7	-20.5	-20.2
Коньшевский	-24.0	-27.9	-25.6	-30.6	-28.0	-25.4	-25.6
Кореневский	-15.8	-18.3	-17.4	-18.7	-19.4	-17.3	-16.2
Курский	-14.3	-13.3	-12.4	-13.7	-11.5	-10.6	-10.0
Курчатовский	-24.6	-26.5	-23.4	-25.0	-24.2	-27.4	-26.1
Льговский	-20.8	-23.3	-26.1	-21.6	-22.9	-20.0	-22.7
Мантуровский	-16.4	-15.4	-16.9	-17.7	-18.8	-16.1	-16.8
Медвенский	-20.0	-16.3	-18.0	-18.5	-15.1	-16.0	-14.9
Обоянский	-18.1	-18.2	-19.9	-20.0	-18.4	-19.2	-15.5
Октябрьский	-14.0	-12.5	-13.7	-13.6	-12.6	-10.8	-9.3
Поныровский	-16.5	-18.7	-23.3	-18.1	-16.1	-14.9	-9.1
Пристенский	-19.6	-21.0	-24.8	-21.1	-19.0	-16.5	-18.2
Рыльский	-20.9	-18.9	-20.5	-20.9	-18.7	-14.4	-18.4
Советский	-17.3	-16.5	-13.9	-18.4	-17.6	-15.9	-14.8
Солнцевский	-19.5	-18.3	-22.2	-22.8	-19.6	-17.6	-14.0
Суджанский	-17.0	-16.4	-15.2	-17.8	-15.3	-12.7	-14.5
Тимский	-13.4	-17.9	-18.1	-20.8	-18.6	-14.8	-16.5
Фатежский	-20.8	-18.7	-21.4	-22.5	-15.7	-11.1	-11.3
Хомутовский	-19.6	-20.6	-18.2	-22.0	-22.0	-16.5	-19.9
Черемисиновский	-16.4	-18.1	-16.3	-21.8	-19.5	-17.0	-13.4
Щигровский	-19.7	-16.9	-15.3	-16.6	-16.1	-15.1	-14.7

УМЕРШИЕ ПО ОСНОВНЫМ КЛАССАМ ПРИЧИН СМЕРТИ в 2008 г.

	Число умерших от					
	болезней системы кровообращения	новообразований	внешних причин смерти	болезней органов дыхания	болезней органов пищеварения	некоторых инфекционных и паразитарных болезней
Область ¹⁾	12685	2623	1696	1091	778	220
г. Курск	3519	968	458	159	275	87
г. Железногорск	735	176	91	37	64	6
г. Курчатов	223	78	45	12	36	5
г. Льгов	204	62	34	33	20	-
г. Щигры	258	28	31	15	14	2
Беловский	151	56	28	61	12	5
Большесолдатский	212	36	16	20	7	1
Глушковский	320	55	37	14	12	3
Горшеченский	278	42	49	5	19	3
Дмитриевский	328	44	47	17	11	3
Железногорский	271	32	30	14	20	2
Золотухинский	363	53	59	43	9	6
Касторенский	196	36	73	16	15	4
Коньшевский	168	42	25	16	2	2
Кореневский	248	44	25	23	18	3
Курский	681	101	83	36	44	20
Курчатовский	212	54	41	18	14	3
Льговский	278	57	53	26	10	9
Мантуровский	147	47	23	52	9	2
Медвенский	267	54	31	30	14	4
Обоянский	452	65	54	57	19	11
Октябрьский	247	44	39	41	30	3
Поныровский	114	24	18	9	8	4
Пристенский	274	41	24	68	11	4
Рыльский	583	66	44	50	20	2
Советский	183	57	49	22	5	2
Солнцевский	248	35	21	43	10	2
Суджанский	405	63	48	7	20	9
Тимский	192	25	14	17	5	3
Фатежский	360	39	38	39	13	3
Хомутовский	168	41	27	77	5	1
Черемисиновский	163	27	17	3	1	3
Щигровский	237	31	24	11	6	3

¹⁾ Основные классы причин смерти расположены по уменьшению числа случаев.

СМЕРТНОСТЬ ПО ОСНОВНЫМ КЛАССАМ ПРИЧИН СМЕРТИ в 2008 г.

	На 100 000 человек населения от					
	болезней системы кровообращения	ново-образований	внешних причин смерти	болезней органов дыхания	болезней органов пищеварения	некоторых инфекционных и паразитарных болезней
Область	1094.5	226.3	146.3	94.1	67.1	19.0
г.Курск	859.4	236.4	111.8	38.8	67.2	21.2
г.Железногорск	751.9	180.0	93.1	37.9	65.5	6.1
г.Курчатов	475.3	166.2	95.9	25.6	76.7	10.7
г.Льгов	938.4	285.2	156.4	151.8	92.0	-
г.Щигры	1447.9	157.1	174.0	84.2	78.6	11.2
Беловский	794.5	294.7	147.3	321.0	63.1	26.3
Большесолдатский	1611.2	273.6	121.6	152.0	53.2	7.6
Глушковский	1324.2	227.6	153.1	57.9	49.7	12.4
Горшеченский	1432.8	216.5	252.5	25.8	97.9	15.5
Дмитриевский	1772.9	237.8	254.0	91.9	59.5	16.2
Железногорский	1624.6	191.8	179.8	83.9	119.9	12.0
Золотухинский	1527.0	223.0	248.2	180.9	37.9	25.2
Касторенский	969.4	178.1	361.0	79.1	74.2	19.8
Коньшевский	1371.0	342.7	204.0	130.6	16.3	16.3
Кореневский	1312.0	232.8	132.3	121.7	95.2	15.9
Курский	1361.6	201.9	166.0	72.0	88.0	40.0
Курчатовский	1227.9	312.8	237.5	104.3	81.1	17.4
Льговский	1716.0	351.9	327.2	160.5	61.7	55.6
Мантуровский	1049.9	335.7	164.3	371.4	64.3	14.3
Медвенский	1419.8	287.2	164.8	159.5	74.4	21.3
Обоянский	1427.0	205.2	170.5	180.0	60.0	34.7
Октябрьский	1036.9	184.7	163.7	172.1	125.9	12.6
Поныровский	955.3	201.1	150.8	75.4	67.0	33.5
Пристенский	1479.6	221.4	129.6	367.2	59.4	21.6
Рыльский	1547.6	175.2	116.8	132.7	53.1	5.3
Советский	854.7	266.2	228.9	102.8	23.4	9.3
Солнцевский	1475.8	208.3	125.0	255.9	59.5	11.9
Суджанский	1389.7	216.2	164.7	24.0	68.6	30.9
Тимский	1520.7	198.0	110.9	134.6	39.6	23.8
Фатежский	1679.3	181.9	177.3	181.9	60.6	14.0
Хомутовский	1219.0	297.5	195.9	558.7	36.3	7.3
Черемисиновский	1498.0	248.1	156.2	27.6	9.2	27.6
Щигровский	1799.0	235.3	182.2	83.5	45.5	22.8

**УМЕРШИЕ В ТРУДОСПОСОБНОМ ВОЗРАСТЕ
ПО ОСНОВНЫМ КЛАССАМ ПРИЧИН СМЕРТИ в 2008 г.**

	Число умерших от					
	болезней системы кровообращения	ново-образова- ний	внешних причин смерти	болезней органов дыхания	болезней органов пище- варения	некоторых инфекци- онных и парази- тарных болезней
Область	2074	824	1320	289	432	173
г. Курск	606	286	330	74	153	63
г. Железногорск	149	59	78	17	34	5
г. Курчатов	54	27	40	10	17	3
г. Льгов	27	16	24	3	10	-
г. Щигры	43	11	21	7	11	1
Беловский	29	19	20	6	7	3
Большесолдатский	25	10	12	6	4	1
Глушковский	55	18	31	4	8	3
Горшеченский	32	13	34	4	15	3
Дмитриевский	54	15	36	11	3	1
Железногорский	37	18	24	7	13	1
Золотухинский	81	21	44	11	4	4
Касторенский	44	15	64	7	9	4
Коньшевский	24	13	21	6	-	2
Кореневский	44	17	18	8	10	3
Курский	102	33	73	13	18	17
Курчатовский	36	14	31	5	6	3
Льговский	34	18	40	7	5	7
Мантуровский	30	16	17	5	8	1
Медвенский	33	15	29	8	7	4
Обоянский	45	22	44	8	14	10
Октябрьский	27	16	30	9	17	3
Поньровский	39	6	13	4	2	3
Пристенский	22	11	18	9	8	3
Рыльский	77	31	33	7	13	1
Советский	35	13	44	4	2	2
Солнцевский	36	4	16	4	5	2
Суджанский	61	21	34	4	13	9
Тимский	33	7	12	4	4	2
Фатежский	64	10	30	5	6	3
Хомутовский	26	8	26	4	2	1
Черемисиновский	29	12	13	3	1	2
Щигровский	41	9	20	5	3	3

**УМЕРШИЕ МУЖЧИНЫ И ЖЕНЩИНЫ В ТРУДОСПОСОБНОМ
ВОЗРАСТЕ ПО ОСНОВНЫМ КЛАССАМ ПРИЧИН СМЕРТИ в 2008 г.**

	Число умерших от											
	болезней системы кровообращения		ново-образований		внешних причин смерти		болезней органов дыхания		болезней органов пищеварения		некоторых инфекционных и паразитарных болезней	
	М	Ж	М	Ж	М	Ж	М	Ж	М	Ж	М	Ж ¹⁾
Область	1754	320	570	254	1126	194	260	29	335	97	149	24
г. Курск	503	103	186	100	268	62	64	10	118	35	52	11
г. Железногорск	133	16	39	20	68	10	15	2	29	5	5	-
г. Курчатова	46	8	16	11	36	4	10	-	13	4	3	-
г. Льгов	24	3	12	4	23	1	3	-	9	1	-	-
г. Щигры	35	8	10	1	20	1	6	1	8	3	-	1
Беловский	25	4	11	8	18	2	6	-	6	1	3	-
Большесолдатский	20	5	8	2	11	1	6	-	3	1	1	-
Глушковский	53	2	13	5	31	-	4	-	6	2	3	-
Горшеченский	30	2	12	1	27	7	2	2	13	2	3	-
Дмитриевский	45	9	11	4	32	4	11	-	3	-	-	1
Железногорский	29	8	12	6	19	5	6	1	11	2	1	-
Золотухинский	65	16	14	7	39	5	9	2	3	1	2	2
Касторенский	35	9	13	2	53	11	7	-	7	2	3	1
Коньшевский	19	5	7	6	21	-	5	1	-	-	1	1
Кореневский	38	6	9	8	16	2	6	2	6	4	3	-
Курский	85	17	27	6	62	11	12	1	15	3	13	4
Курчатовский	33	3	9	5	29	2	4	1	4	2	3	-
Льговский	29	5	11	7	38	2	7	-	3	2	7	-
Мантуровский	25	5	13	3	16	1	4	1	6	2	1	-
Медвенский	26	7	11	4	25	4	7	1	4	3	4	-
Обоянский	41	4	17	5	36	8	6	2	11	3	9	1
Октябрьский	26	1	10	6	25	5	9	-	14	3	3	-
Поныровский	29	10	5	1	12	1	4	-	1	1	3	-
Пристенский	19	3	8	3	11	7	8	1	4	4	3	-
Рыльский	67	10	25	6	28	5	6	1	11	2	1	-
Советский	27	8	12	1	36	8	4	-	1	1	2	-
Солнцевский	27	9	2	2	12	4	4	-	2	3	2	-
Суджанский	54	7	15	6	32	2	4	-	10	3	8	1
Тимский	28	5	3	4	10	2	4	-	4	-	2	-
Фатежский	55	9	5	5	23	7	5	-	5	1	3	-
Хомутовский	22	4	7	1	22	4	4	-	1	1	1	-
Черемисиновский	26	3	8	4	12	1	3	-	1	-	1	1
Щигровский	35	6	9	-	15	5	5	-	3	-	3	-

¹⁾ М – мужчины; Ж – женщины.

ТРУД

**ЧИСЛЕННОСТЬ НЕЗАНЯТОГО НАСЕЛЕНИЯ,
СОСТОЯЩЕГО НА УЧЕТЕ В ГОСУДАРСТВЕННЫХ УЧРЕЖДЕНИЯХ
СЛУЖБЫ ЗАНЯТОСТИ НАСЕЛЕНИЯ**
(на конец года; человек)

	Лица, не занятые трудовой деятельностью, ищущие работу - всего						
	2002	2003	2004	2005	2006	2007	2008
Область	10116	10066	10924	9269	8234	7804	8077
г. Курск	5539	5400	5437	4176	3343	3085	3202
Беловский	75	63	160	74	73	53	54
Большесолдатский	59	73	155	110	168	163	126
Глушковский	135	115	167	176	88	103	93
Горшеченский	152	186	178	204	253	191	189
Дмитриевский	46	52	114	59	76	57	78
Железногорский	1007	657	865	504	551	578	744
Золотухинский	110	133	166	128	167	168	168
Касторенский	129	149	271	280	143	107	125
Коньшевский	75	111	99	103	115	146	143
Кореневский	47	38	50	33	70	60	73
Курский	526	590	... ¹⁾	... ¹⁾	... ¹⁾	... ¹⁾	... ¹⁾
Курчатовский	529	576	767	762	652	569	633
Льговский	163	143	191	184	190	136	245
Мантуровский	63	72	122	136	119	119	138
Медвенский	53	86	129	207	151	126	120
Обоянский	229	163	206	204	172	167	166
Октябрьский	102	97	139	218	146	113	193
Поныровский	65	117	130	227	179	175	205
Пристенский	52	199	215	181	201	181	110
Рыльский	106	171	202	157	144	215	188
Советский	95	110	167	268	292	295	97
Солнцевский	47	63	91	82	119	105	135
Суджанский	127	98	85	111	76	50	96
Тимский	64	84	121	74	108	130	117
Фатежский	104	143	128	100	93	91	96
Хомутовский	126	113	149	122	126	154	116
Черемисиновский	66	55	87	84	80	98	121
Щигровский	225	209	333	305	339	369	306

Продолжение

	Из них имеют статус безработного						
	2002	2003	2004	2005	2006	2007	2008
Область	10051	10006	10870	9223	8199	7492	7828
г. Курск	5498	5356	5402	4158	3328	2837	3187
Беловский	75	63	160	74	73	53	54
Большесолдатский	58	73	155	110	168	163	126
Глушковский	135	115	167	176	88	103	93
Горшеченский	152	186	173	204	253	191	189
Дмитриевский	46	52	114	59	76	57	78
Железногорский	1001	656	863	502	548	563	743
Золотухинский	110	130	157	115	165	155	168
Касторенский	114	149	271	279	142	106	125
Коньшевский	75	111	99	103	115	146	143
Кореневский	47	38	50	33	70	60	73
Курский	526	589	... ¹⁾	... ¹⁾	... ¹⁾	... ¹⁾	... ¹⁾
Курчатовский	529	575	767	762	651	561	534
Льговский	163	143	191	184	190	136	171
Мантуровский	63	72	122	136	119	118	119
Медвенский	53	86	129	207	151	126	120
Обоянский	229	163	206	204	172	167	166
Октябрьский	102	96	139	218	146	110	155
Поныровский	65	117	130	227	179	173	205
Пристенский	51	198	215	181	201	180	110
Рыльский	106	165	202	156	144	215	188
Советский	95	110	167	268	289	291	96
Солнцевский	47	63	91	82	119	105	135
Суджанский	127	98	85	111	76	50	96
Тимский	64	83	120	74	107	125	117
Фатежский	104	143	128	100	93	90	94
Хомутовский	125	112	148	122	126	153	116
Черемисиновский	66	55	87	83	80	98	121
Щигровский	225	209	332	295	330	360	306

Продолжение

	Из числа безработных получают пособие по безработице						
	2002	2003	2004	2005	2006	2007	2008
Область	8792	8271	9263	7788	6895	6338	6396
г. Курск	4704	4403	4449	3394	2691	2323	2455
Беловский	70	60	147	59	67	52	49
Большесолдатский	57	63	145	94	140	143	113
Глушковский	129	108	140	172	76	86	83
Горшеченский	141	170	154	182	232	170	161
Дмитриевский	46	50	110	58	67	53	69
Железногорский	900	569	785	480	516	514	655
Золотухинский	107	111	115	96	149	126	138
Касторенский	95	132	234	249	137	80	112
Коньшевский	73	109	99	96	112	144	120
Кореневский	46	31	47	30	66	53	66
Курский	461	482	... ¹⁾	... ¹⁾	... ¹⁾	... ¹⁾	... ¹⁾
Курчатовский	461	448	636	591	516	436	400
Льговский	147	132	166	155	174	124	138
Мантуровский	63	55	102	108	104	106	111
Медвенский	45	71	114	181	114	102	110
Обоянский	211	157	201	198	156	147	137
Октябрьский	74	79	113	151	118	83	118
Поныровский	60	97	102	184	141	139	168
Пристенский	42	44	190	170	146	156	81
Рыльский	97	141	175	133	127	172	145
Советский	76	104	152	232	246	248	87
Солнцевский	47	50	85	62	85	83	110
Суджанский	125	82	80	110	72	48	95
Тимский	58	73	94	61	88	113	91
Фатежский	84	108	110	88	84	83	86
Хомутовский	106	102	122	100	124	148	109
Черемисиновский	64	49	82	80	78	92	105
Щигровский	203	191	314	274	269	314	283

	Заявленная предприятиями потребность в работниках						
	2002	2003	2004	2005	2006	2007	2008
Область	5492	4937	5256	3789	4442	5486	4651
г. Курск	3108	3149	3374	2088	2681	3641	3210
Беловский	59	97	68	39	34	54	48
Большесолдатский	41	19	11	9	5	-	-
Глушковский	33	39	29	26	7	6	83
Горшеченский	25	47	27	23	12	22	11
Дмитриевский	236	46	24	9	2	12	3
Железногорский	430	383	561	542	611	346	303
Золотухинский	54	5	10	8	5	7	3
Касторенский	35	71	83	53	21	20	14
Коньшевский	-	-	9	9	-	20	-
Кореневский	67	62	8	7	9	11	22
Курский	87	40	... ¹⁾	... ¹⁾	... ¹⁾	... ¹⁾	... ¹⁾
Курчатовский	355	302	316	402	421	531	549
Льговский	110	173	137	106	95	69	61
Мантуровский	86	70	41	31	55	99	45
Медвенский	9	3	8	5	3	12	9
Обоянский	31	51	47	46	19	28	22
Октябрьский	50	51	46	41	53	237	31
Поныровский	14	12	6	4	6	4	1
Пристенский	71	19	11	13	12	31	11
Рыльский	22	63	89	107	126	126	28
Советский	3	-	-	-	-	-	-
Солнцевский	33	5	4	26	10	18	13
Суджанский	154	7	4	-	2	3	-
Тимский	88	56	106	31	17	6	8
Фатежский	63	14	9	16	20	12	5
Хомутовский	76	37	109	77	18	6	64
Черемисиновский	3	5	9	7	2	15	5
Щигровский	149	111	110	64	196	150	102

Продолжение

	Численность не занятого населения на одну заявленную вакансию						
	2002	2003	2004	2005	2006	2007	2008
Область	1.8	2.0	2.1	2.5	1.9	1.4	1.7
г. Курск	1.8	1.7	1.6	2.1	1.2	0.8	1.0
Беловский	1.3	0.6	2.4	1.9	2.1	1.0	1.1
Большесолдатский	1.4	3.8	14.1	12.2	33.6	-	-
Глушковский	4.1	2.9	5.8	6.8	12.6	17.2	1.1
Горшеченский	6.1	4.0	6.6	8.9	21.1	8.7	17.2
Дмитриевский	0.2	1.1	4.8	6.6	38.0	4.8	26.0
Железногорский	2.3	1.7	1.5	0.9	0.9	1.6	2.5
Золотухинский	2.0	26.6	16.6	16.4	33.4	23.9	56.0
Касторенский	3.7	2.1	3.3	5.3	6.8	5.4	8.9
Коньшевский	-	-	11.0	11.4	-	7.3	-
Кореневский	0.7	0.6	6.3	4.7	7.8	5.5	3.3
Курский	6.0	14.8	... ¹⁾	... ¹⁾	... ¹⁾	... ¹⁾	... ¹⁾
Курчатовский	1.5	1.9	2.4	1.9	1.5	1.1	1.2
Льговский	1.5	0.8	1.4	1.7	2.0	2.0	4.0
Мантуровский	0.7	1.0	3.0	4.4	2.2	1.2	3.1
Медвенский	5.9	28.7	16.1	41.4	50.3	10.5	13.3
Обоянский	7.4	3.2	4.4	4.4	9.1	6.0	7.5
Октябрьский	2.0	1.9	3.0	5.3	2.8	0.5	6.2
Поныровский	4.6	9.8	21.7	56.8	29.8	43.3	205.0
Пристенский	0.7	10.5	19.5	14.0	16.8	5.8	10.0
Рыльский	4.8	2.6	2.3	1.5	1.1	1.7	6.7
Советский	31.7	-	-	-	-	-	-
Солнцевский	1.4	12.6	22.8	3.2	11.9	5.8	10.4
Суджанский	0.8	14.0	21.3	-	38.0	16.7	-
Тимский	0.7	1.5	1.1	2.4	6.4	21.7	14.6
Фатежский	1.7	10.2	14.2	6.5	4.7	7.6	19.2
Хомутовский	1.7	3.1	1.4	1.6	7.0	25.7	1.8
Черемисиновский	22.0	11.0	9.7	12.0	40.0	6.5	24.2
Щигровский	1.5	1.9	3.0	4.8	1.7	2.5	3.0

Продолжение

	Уровень зарегистрированной безработицы в процентах от численности трудоспособного населения						
	2002	2003	2004	2005	2006	2007	2008
Область ²⁾	1.6	1.6	1.8	1.5	1.4	1.2	1.3
г. Курск	2.0	1.9	1.8	1.4	1.1	1.1	1.1
Беловский	0.6	0.5	1.4	0.7	0.7	0.5	0.5
Большесолдатский	0.7	0.9	1.8	1.5	2.3	2.2	1.8
Глушковский	1.0	0.8	1.2	1.3	0.6	0.8	0.7
Горшеченский	1.3	1.6	1.6	1.9	2.4	1.9	1.9
Дмитриевский	0.3	0.4	0.9	0.5	0.7	0.6	0.8
Железногорский	1.4	0.9	1.1	0.7	0.7	0.8	1.0
Золотухинский	0.7	0.8	1.0	0.8	1.1	1.1	1.2
Касторенский	0.9	1.2	2.3	2.3	1.2	0.9	1.2
Коньшевский	1.0	1.5	1.3	1.4	1.6	2.2	2.3
Кореневский	0.4	0.3	0.5	0.3	0.6	0.6	0.7
Курский	1.9	2.2	... ¹⁾	... ¹⁾	... ¹⁾	... ¹⁾	... ¹⁾
Курчатовский	1.2	1.3	1.6	1.8	1.5	1.3	1.3
Льговский	0.7	0.6	0.9	0.8	0.8	0.6	0.8
Мантуровский	0.7	0.9	1.5	1.7	1.5	1.5	1.6
Медвенский	0.5	0.8	1.2	2.0	1.5	1.2	1.1
Обоянский	1.2	0.8	1.1	1.1	0.9	0.9	0.9
Октябрьский	0.8	0.7	1.0	1.6	1.0	0.8	1.1
Поныровский	0.9	1.7	1.8	3.2	2.5	2.5	2.9
Пристенский	0.5	1.9	2.1	1.7	1.9	1.8	1.1
Рыльский	0.4	0.7	0.8	0.7	0.6	1.0	0.8
Советский	0.8	0.9	1.3	2.2	2.3	2.4	0.8
Солнцевский	0.5	0.6	0.9	0.9	1.3	1.2	1.5
Суджанский	0.7	0.6	0.5	0.7	0.5	0.3	0.6
Тимский	0.8	1.1	1.6	1.0	1.5	1.8	1.7
Фатежский	0.8	1.1	1.0	0.9	0.8	0.8	0.8
Хомутовский	1.3	1.2	1.6	1.5	1.5	2.0	1.5
Черемисиновский	1.0	0.8	1.3	1.2	1.2	1.5	1.9
Щигровский	1.2	1.1	1.7	1.6	1.7	2.0	1.7

¹⁾ Учет безработных по Курскому району ведется по г.Курску.

²⁾ Область в % от экономически активного населения.

УРОВЕНЬ ЖИЗНИ НАСЕЛЕНИЯ

СРЕДНЕМЕСЯЧНАЯ НОМИНАЛЬНАЯ
НАЧИСЛЕННАЯ ЗАРАБОТНАЯ ПЛАТА ¹⁾
(рублей)

	2002	2003	2004	2005	2006	2007	2008
Область	2866.0	3973.7	4889.1	5475.9	6924.9	8856.8	11437.4
г. Курск	3283.1	4132.7	5085.3	6439.8	7907.9	9969.7	12853.0
г. Железногорск	4680.0	10246.8	12061.3	8547.3	10399.1	12058.6	15213.9
г. Курчатов	5859.4	7044.0	8004.1	8776.1	11425.2	15096.7	19452.4
г. Льгов	2206.7	3325.1	4048.4	5053.8	6272.9	8008.6	10407.7
г. Щигры	2163.0	2684.5	3324.0	4227.1	5379.2	7608.3	10259.1
Беловский	1479.6	1792.4	2477.0	3211.1	4136.1	5777.6	8623.2
Большесолдатский	1649.2	1922.0	2515.2	3274.8	4201.3	5853.1	8194.0
Глушковский	1723.6	2402.5	2685.9	2907.5	3757.1	5932.3	7911.6
Горшеченский	1560.3	2290.2	2500.9	3013.9	3918.6	5647.1	7945.7
Дмитриевский	1728.1	2116.1	2846.3	3713.6	4636.4	6229.1	8644.1
Железногорский	2484.5	2984.7	4023.9	4853.0	6968.9	8079.4	10022.3
Золотухинский	1805.1	2215.6	2773.8	3525.8	4909.5	6525.4	8643.3
Касторенский	1852.9	2290.0	2772.2	3196.4	4688.3	6523.5	8377.3
Коньшевский	1662.0	2155.6	2781.3	3213.2	4341.6	6156.0	9077.8
Кореневский	1765.1	2393.3	3056.9	3860.2	5105.4	6766.5	9145.5
Курский	2311.5	2689.6	3431.0	4457.1	5642.4	7279.8	9655.0
Курчатовский	1867.9	2200.8	2967.1	3878.3	5128.2	6441.1	8616.0
Льговский	1358.1	1645.2	2017.3	2828.7	3683.3	5149.6	8219.2
Мантуровский	1831.4	2160.6	2577.1	3331.6	4412.0	6384.1	9172.8
Медвенский	3585.2	4545.8	5297.6	6360.8	7641.5	9059.8	11659.0
Обоянский	1758.8	2212.6	2822.1	3739.5	4851.2	7199.1	9275.2
Октябрьский	1998.6	2495.4	3270.2	4335.2	5468.6	7655.6	9919.7
Поныровский	1722.3	2184.4	2770.0	4373.7	4925.3	6333.5	8740.0
Пристенский	1953.5	2583.4	3544.2	4296.2	5569.4	7576.6	11049.0
Рыльский	1990.0	2524.4	2984.7	3572.1	4576.1	6407.1	8567.2
Советский	1569.9	2080.3	2454.8	3222.2	4235.2	6293.3	8918.6
Солнцевский	1502.1	1908.1	2429.2	3154.7	3789.1	5879.0	8108.8
Суджанский	1798.2	2223.9	2837.6	3910.1	4929.2	6930.7	9334.5
Тимский	1588.5	1930.5	2379.1	2901.2	3805.6	5794.7	8303.7
Фатежский	1776.3	2339.5	3236.9	4138.7	5244.6	7081.1	9534.3
Хомутовский	1489.3	1909.5	2538.9	3328.1	4308.0	6033.6	8167.0
Черемисиновский	1509.4	1934.1	2346.9	2824.2	3678.6	5647.1	8927.8
Щигровский	1343.3	1544.4	1887.9	2467.1	3440.5	5577.9	8011.8

¹⁾ Область – включая субъекты малого предпринимательства.
Города и районы – без субъектов малого предпринимательства.

**ОБЩАЯ ПЛОЩАДЬ ЖИЛЫХ ПОМЕЩЕНИЙ,
ПРИХОДЯЩАЯСЯ В СРЕДНЕМ НА ОДНОГО ЖИТЕЛЯ**
(квадратных метров)

	2002	2003	2004	2005	2006	2007	2008
Область	21.6	22.0	22.6	23.1	23.7	24.2	24.8
г. Курск	19.6	20.1	20.7	21.2	21.8	22.4	23.1
г. Железногорск	18.6	19.0	19.5	19.9	20.5	21.2	21.8
г. Курчатов	18.1	18.1	18.0	18.1	18.1	17.9	17.9
г. Льгов	18.5	18.8	19.2	19.5	19.9	20.5	21.0
г. Щигры	18.8	19.1	19.4	19.9	20.1	20.8	21.0
Беловский	27.2	27.9	28.6	29.4	30.5	31.3	31.5
Большесолдатский	20.8	21.2	21.1	21.8	22.4	24.6	25.3
Глушковский	24.6	25.3	26.1	26.5	27.5	28.5	29.7
Горшеченский	30.3	31.5	32.6	33.6	34.7	35.5	36.0
Дмитриевский	24.4	25.2	26.0	26.8	27.7	28.4	29.7
Железногорский	27.4	27.9	28.3	28.6	29.5	30.2	30.8
Золотухинский	22.7	23.2	23.7	24.3	24.9	25.4	25.8
Касторенский	28.3	29.2	30.4	31.6	32.7	33.6	33.2
Коньшевский	24.9	25.8	26.6	27.8	28.9	30.2	31.6
Кореневский	21.4	21.8	22.3	22.5	23.1	23.9	25.1
Курский	18.2	18.6	19.1	19.6	20.1	20.7	21.8
Курчатовский	25.1	25.7	26.3	27.3	28.1	29.4	30.7
Льговский	24.5	25.3	26.3	27.2	28.2	28.9	29.7
Мантуровский	23.6	24.2	25.1	26.0	26.9	27.9	28.8
Медвенский	26.6	26.7	27.0	27.3	27.3	27.5	27.6
Обоянский	22.4	23.1	23.7	24.4	25.0	26.0	26.7
Октябрьский	25.4	25.6	25.8	25.8	26.0	26.2	26.6
Поньровский	21.4	21.8	22.4	23.2	24.1	25.0	26.0
Пристенский	22.8	24.1	24.9	25.9	26.7	25.7	26.7
Рыльский	21.3	21.5	21.9	22.5	22.9	23.3	23.6
Советский	23.8	24.3	24.8	25.3	25.6	26.0	26.4
Солнцевский	27.7	28.2	28.9	29.5	30.0	30.4	30.4
Суджанский	19.8	20.4	20.8	21.3	21.5	21.4	22.0
Тимский	28.0	29.0	30.0	31.1	32.0	33.1	34.3
Фатежский	23.5	23.6	23.8	24.2	24.6	24.9	25.1
Хомутовский	23.1	23.4	24.3	24.9	25.7	26.4	27.2
Черемисиновский	24.1	24.8	25.4	26.1	26.8	28.1	29.1
Щигровский	26.7	27.1	27.7	28.3	29.1	30.1	30.8

**ЧИСЛО ПРИВАТИЗИРОВАННЫХ ЖИЛЫХ
ПОМЕЩЕНИЙ И КВАРТИР¹⁾**

(единиц)

	2002	2003	2004	2005	2006	2007	2008
Область	10275/9916	5040/4734	8971/8625	12992/11813	8561/8041	3903/3574	5118/4852
г. Курск	5976/5779	2685/2526	5096/4884	7793/7361	5068/4960	2308/2161	3495/3402
г. Железногорск	1399/1324	936/869	1416/1357	2445/1943	1365/1104	603/496	478/388
г. Курчатов	865/822	481/442	916/870	1091/866	900/812	345/295	355/306
г. Льгов	93/93	82/82	116/116	149/149	107/103	61/61	48/48
г. Щигры	198/190	95/92	193/188	156/155	121/117	43/43	77/77
Беловский	5/4	4/4	9/7	7/7	22/22	9/9	4/4
Большесолдатский	5/5	2/2	-	-	-	3/3	11/11
Глушковский	54/54	47/47	25/25	39/39	10/10	6/6	31/11
Горшеченский	293/293	5/5	6/6	18/18	28/28	-	2/2
Дмитриевский	42/42	22/22	43/43	69/68	40/40	21/21	31/31
Железногорский	120/119	73/70	123/115	217/210	81/81	92/92	69/67
Золотухинский	174/174	28/25	122/121	66/66	46/46	66/55	51/47
Касторенский	71/41	41/40	22/21	90/86	45/42	32/32	11/11
Коньшевский	24/24	7/7	29/29	20/20	18/18	7/7	2/2
Кореневский	45/45	18/18	48/48	41/41	44/44	11/11	24/24
Курский	266/266	158/158	263/262	277/277	105/105	48/48	85/85
Курчатовский	70/68	26/25	82/82	73/73	80/80	38/38	66/66
Льговский	26/26	55/37	19/19	-	-	3/3	51/51
Мантуровский	30/30	17/17	17/17	-	36/36	-	40/40
Медвенский	20/19	17/11	23/20	24/20	77/75	20/13	12/10
Обоянский	50/50	12/11	40/38	36/35	76/28	19/19	19/19
Октябрьский	25/25	20/20	2/2	-	-	-	-
Поныровский	51/51	3/3	12/12	3/3	12/11	47/43	12/12
Пристенский	26/26	17/17	3/3	4/4	1/1	10/10	15/15
Рыльский	74/74	44/44	103/103	190/190	62/62	13/13	-
Советский	70/70	27/27	17/17	2/1	35/35	11/11	25/25
Солнцевский	3/3	2/2	-	-	-	5/5	-
Суджанский	90/90	25/25	43/43	41/41	40/40	17/17	19/19
Тимский	42/42	13/13	12/12	6/6	-	-	5/5
Фатежский	50/50	26/25	45/39	17/16	22/21	9/9	12/12
Хомутовский	18/17	41/37	86/86	32/32	67/67	34/31	40/34
Черемисиновский	-	11/11	40/40	85/85	53/53	20/20	21/21
Щигровский	-	-	-	1/1	-	2/2	7/7

¹⁾ В знаменателе число приватизированных квартир.

**ОБЩАЯ ПЛОЩАДЬ ПРИВАТИЗИРОВАННЫХ
ЖИЛЫХ ПОМЕЩЕНИЙ И КВАРТИР¹⁾**
(тысяч квадратных метров)

	2002	2003	2004	2005	2006	2007	2008
Область	512.1/503.8	248.7/241.5	443.3/435.9	622.2/596.3	406.5/394.0	183.5/175.4	225.1/219.1
г.Курск	296.1/292.6	130.6/127.9	246.7/242.6	373.1/366.2	240.5/238.9	105.5/102.5	144.3/142.8
г.Железногорск	68.1/66.1	44.0/42.3	71.2/69.6	113.5/99.0	63.2/55.7	27.6/24.7	21.8/19.4
г.Курчатов	45.1/44.5	24.0/23.5	48.4/47.8	50.6/47.2	39.6/38.2	15.0/14.3	15.7/15.0
г.Льгов	4.7/4.7	3.8/3.8	5.0/5.0	7.6/7.6	4.0/4.0	2.9/2.9	2.3/2.3
г.Щигры	9.2/9.1	3.9/3.8	8.8/8.7	6.7/6.6	5.4/5.3	1.8/1.8	3.4/3.4
Беловский	0.2/0.1	0.2/0.2	0.4/0.3	0.4/0.4	1.3/1.3	0.5/0.5	0.2/0.2
Большесолдатский	0.3/0.3	0.1/0.1	-	-	-	0.1/0.1	0.8/0.8
Глушковский	2.5/2.5	2.4/2.4	1.6/1.6	2.0/2.0	0.6/0.6	0.4/0.4	1.1/0.6
Горшеченский	14.1/14.1	0.3/0.3	0.4/0.4	1.1/1.1	1.3/1.3	-	0.1/0.1
Дмитриевский	1.9/1.9	1.0/1.0	2.1/2.1	3.2/3.1	1.7/1.7	1.2/1.2	1.8/1.8
Железногорский	4.5/4.4	3.8/3.7	5.9/5.8	11.5/11.4	4.2/4.2	5.4/5.4	3.7/3.4
Золотухинский	9.3/9.3	1.4/1.2	5.8/5.7	3.2/3.2	2.4/2.4	4.4/3.5	3.5/3.1
Касторенский	4.1/2.3	2.7/2.6	1.1/1.0	4.5/4.2	2.4/2.2	1.6/1.6	0.6/0.6
Коньшевский	1.2/1.2	0.4/0.4	1.5/1.5	1.1/1.1	0.9/0.9	0.3/0.3	0.1/0.1
Кореневский	2.3/2.3	0.9/0.9	2.2/2.2	2.2/2.2	2.0/2.0	0.6/0.6	1.1/1.1
Курский	14.8/14.8	8.8/8.8	14.2/14.2	14.2/14.2	6.0/6.0	2.7/2.7	4.7/4.7
Курчатовский	3.6/3.5	1.4/1.4	4.4/4.4	4.2/4.2	4.4/4.4	1.9/1.9	3.5/3.5
Льговский	1.1/1.1	3.3/2.1	0.9/0.9	-	-	0.2/0.2	3.0/3.0
Мантуровский	2.3/2.3	1.8/1.8	0.9/0.9	-	1.6/1.6	-	2.6/2.6
Медвенский	1.2/1.2	1.0/0.6	1.4/1.2	1.5/1.1	7.1/6.7	1.3/0.8	0.7/0.6
Обоянский	2.8/2.8	0.4/0.4	1.7/1.6	1.7/1.7	2.4/1.2	0.7/0.7	1.1/1.1
Октябрьский	1.5/1.5	1.2/1.2	0.2/0.2	-	-	-	-
Поныровский	2.9/2.9	0.2/0.2	0.7/0.7	0.1/0.1	0.6/0.5	2.4/2.3	0.6/0.6
Пристенский	0.7/0.7	0.9/0.9	0.2/0.2	0.3/0.3	0.0/0.0	0.5/0.5	0.8/0.8
Рыльский	3.6/3.6	2.2/2.2	4.2/4.2	9.1/9.1	2.9/2.9	0.7/0.7	-
Советский	3.9/3.9	1.5/1.5	0.9/0.9	0.2/0.1	1.6/1.6	0.6/0.6	1.5/1.5
Солнцевский	0.1/0.1	0.1/0.1	-	-	-	0.2/0.2	-
Суджанский	4.1/4.1	1.3/1.3	1.8/1.8	1.8/1.8	2.0/2.0	0.8/0.8	1.2/1.2
Тимский	2.9/2.9	0.8/0.8	0.7/0.7	0.4/0.4	-	-	0.3/0.3
Фатежский	2.2/2.2	1.5/1.4	2.5/2.2	0.8/0.8	1.1/1.1	0.4/0.4	0.6/0.6
Хомутовский	0.8/0.8	2.3/2.2	4.7/4.7	2.0/2.0	3.8/3.8	1.9/1.9	2.4/2.3
Черемисиновский	-	0.5/0.5	2.8/2.8	5.1/5.1	3.5/3.5	1.8/1.8	1.3/1.3
Щигровский	-	-	-	0.1/0.1	-	0.1/0.1	0.3/0.3

¹⁾ В знаменателе общая площадь приватизированных квартир.

ПРИВАТИЗАЦИЯ ЖИЛИЩНОГО ФОНДА

Всего с начала приватизации (с 1989 г. по 2008 г.)

	число привати- зированных жилых помещений, единиц	из них		общая площадь привати- зированных жилых помещений, тыс. м ²	из них	
		число привати- зированных квартир	число при- ватизирован- ных комнат в комму- нальных квартирах		общая площадь приватизи- рованных квартир	площадь привати- зированных комнат в комму- нальных квартирах
Область	165747	160541	4456	8041.5	7903.6	90.2
г.Курск	77012	74769	2243	3565.6	3526.7	38.9
г.Железногорск	10857	9638	1294	519.0	485.1	36.0
г.Курчатов	4995	4425	613	237.5	229.1	8.9
г.Льгов	685	679	6	31.0	31.0	0.1
г.Щигры	1224	1190	42	54.3	53.5	0.7
Беловский	906	899	-	54.0	53.5	-
Большесолдатский	651	615	-	40.1	37.6	-
Глушковский	1216	1194	15	67.0	66.4	0.2
Горшеченский	1196	1193	-	68.5	68.1	-
Дмитриевский	2978	2977	-	150.1	150.0	-
Железногорский	13826	13630	119	653.9	649.0	2.7
Золотухинский	1919	1858	-	103.7	99.1	-
Касторенский	2253	1959	3	109.6	92.5	0.1
Коньшевский	796	796	-	49.9	49.9	-
Кореневский	1106	1106	-	57.3	57.3	-
Курский	3493	3492	-	185.0	185.0	-
Курчатовский	11179	11110	25	570.6	569.5	0.5
Льговский	4581	4563	-	215.9	214.7	-
Мантуровский	862	862	-	56.8	56.8	-
Медвенский	965	900	-	62.4	58.2	-
Обоянский	3439	3384	50	173.5	171.9	1.0
Октябрьский	938	936	-	72.8	72.6	-
Поныровский	893	868	3	51.0	49.2	0.1
Пристенский	784	762	-	43.0	41.6	-
Рыльский	4251	4248	-	207.1	207.0	-
Советский	1319	1259	-	72.3	68.8	-
Солнцевский	501	501	-	26.8	26.8	-
Суджанский	2470	2457	-	130.6	129.8	-
Тимский	588	585	-	30.9	30.8	-
Фатежский	1882	1775	-	105.9	99.1	-
Хомутовский	1623	1594	18	73.1	71.8	0.5
Черемисиновский	671	653	15	38.1	37.6	0.3
Щигровский	3688	3664	10	164.2	163.6	0.2

ОБРАЗОВАНИЕ

**ГОСУДАРСТВЕННЫЕ И МУНИЦИПАЛЬНЫЕ
ДНЕВНЫЕ ОБЩЕОБРАЗОВАТЕЛЬНЫЕ УЧРЕЖДЕНИЯ**
(на начало учебного года)

	Число общеобразо- вательных учреждений	Численность учащихся, человек						
		2008/09	2002/03	2003/04	2004/05	2005/06	2006/07	2007/08
Область	830	156476	147870	137253	128115	120907	114855	109997
г. Курск	66	49712	47229	43984	41759	39897	38263	37286
г. Железногорск	14	12690	12051	11252	10428	9870	9516	9270
г. Курчатова	7	7059	6677	6019	5530	5142	4907	4626
г. Льгов	7	3087	2919	2733	2601	2514	2404	2358
г. Щигры	4	2438	2221	2015	1789	1683	1586	1493
Беловский	31	3087	2788	2641	2417	2255	2170	2070
Большесолдатский	20	1876	1767	1641	1539	1471	1523	1343
Глушковский	26	3566	3493	3262	2988	2878	2736	2593
Горшеченский	34	2815	2680	2490	2249	2106	1972	1862
Дмитриевский	23	2699	2465	2221	2093	1966	1862	1719
Железногорский	18	2056	1926	1751	1550	1417	1335	1231
Золотухинский	30	3604	3379	3091	2828	2641	2408	2249
Касторенский	30	3250	3083	2904	2636	2480	2323	2202
Коньшевский	25	1771	1630	1462	1313	1203	1075	1017
Кореневский	17	2877	2776	2565	2419	2251	2183	2093
Курский	46	5400	5076	4680	4351	4173	3908	3783
Курчатовский	17	2393	2198	2099	1972	1862	1709	1614
Льговский	29	1897	1798	1625	1476	1336	1275	1179
Мантуровский	24	2351	2221	1989	1829	1708	1519	1434
Медвенский	18	2376	2194	2054	1867	1760	1633	1582
Обоянский	40	4677	4451	4061	3793	3491	3365	3217
Октябрьский	16	3474	3239	3114	3020	2851	2735	2603
Поныровский	17	2310	2170	2026	1873	1705	1564	1464
Пристенский	27	3037	2822	2626	2369	2154	1969	1803
Рыльский	39	4756	4562	4269	4018	3748	3559	3362
Советский	31	3155	3030	2858	2689	2529	2367	2251
Солнцевский	24	2516	2317	2171	2004	1851	1705	1584
Суджанский	34	4164	3996	3650	3435	3293	3152	3021
Тимский	23	2021	1912	1780	1669	1561	1468	1370
Фатежский	30	3321	3095	2902	2644	2545	2376	2331
Хомутовский	26	1959	1837	1722	1617	1491	1378	1298
Черемисиновский	14	1891	1809	1690	1561	1428	1342	1268
Щигровский	23	2191	2059	1906	1789	1647	1568	1421

**УДЕЛЬНЫЙ ВЕС УЧАЩИХСЯ ГОСУДАРСТВЕННЫХ И МУНИЦИПАЛЬНЫХ
ДНЕВНЫХ ОБЩЕОБРАЗОВАТЕЛЬНЫХ УЧРЕЖДЕНИЙ,
ЗАНИМАВШИХСЯ ВО ВТОРУЮ СМЕНУ,
В ОБЩЕЙ ЧИСЛЕННОСТИ УЧАЩИХСЯ**
(на начало учебного года; в процентах)

	2002/03	2003/04	2004/05	2005/06	2006/07	2007/08	2008/09
Область	16.3	16.1	14.3	12.8	11.6	10.8	10.7
г. Курск	32.2	31.6	29.4	25.8	24.4	23.0	22.3
г. Железногорск	23.9	22.0	19.1	17.6	14.7	12.7	11.3
г. Курчатов	21.4	19.3	13.2	7.7	7.3	8.1	5.4
г. Льгов	17.5	19.4	15.2	14.4	11.0	7.9	6.3
Беловский	0.3	-	-	0.5	0.5	0.6	1.7
Большесолдатский	15.9	14.4	15.5	10.6	11.9	10.9	9.8
Глушковский	10.5	10.1	9.8	5.5	5.8	5.9	6.0
Горшеченский	5.2	3.7	3.6	4.0	2.8	2.0	2.8
Дмитриевский	9.5	12.1	5.0	7.7	3.0	4.3	4.7
Золотухинский	15.9	17.3	16.3	13.5	11.9	10.2	7.8
Касторенский	4.3	4.1	8.8	7.8	6.4	6.8	6.1
Коньшевский	5.5	0.3	-	0.7	-	-	-
Кореневский	8.8	8.3	6.1	6.1	2.8	3.0	5.5
Курский	7.7	8.8	7.6	7.9	5.1	3.5	3.4
Курчатовский	10.5	9.8	4.2	4.8	-	-	4.9
Льговский	0.8	0.2	-	-	-	0.2	-
Мантуровский	2.6	1.4	1.3	1.5	0.8	1.4	1.2
Медвенский	3.8	4.2	4.0	1.7	2.0	0.8	0.8
Обоянский	4.2	2.1	3.4	3.3	2.8	2.4	3.5
Октябрьский	5.5	2.8	5.6	3.4	3.0	3.2	2.7
Поныровский	8.6	9.3	8.1	7.3	7.0	1.7	2.8
Пристенский	8.4	8.3	7.4	7.4	5.8	6.3	6.2
Рыльский	2.8	3.3	2.6	1.7	1.8	0.2	2.1
Советский	2.5	5.7	2.3	6.0	6.5	5.1	10.8
Солнцевский	5.1	6.0	4.2	6.1	4.2	1.4	3.5
Суджанский	2.3	7.7	2.4	2.2	0.6	-	0.4
Тимский	0.6	1.4	2.1	1.0	1.0	1.5	0.8
Фатежский	8.4	10.3	7.5	5.7	5.8	7.3	9.1
Хомутовский	-	-	-	0.3	-	0.1	0.2
Черемисиновский	7.2	2.0	-	3.8	4.1	2.2	0.3

**ГОСУДАРСТВЕННЫЕ СРЕДНИЕ СПЕЦИАЛЬНЫЕ
УЧЕБНЫЕ ЗАВЕДЕНИЯ**
(на начало учебного года)

	Число средних специальных учебных заведений	Численность студентов, человек ¹⁾						
		2002/03	2003/04	2004/05	2005/06	2006/07	2007/08	2008/09
Область	30	19758	19624	20146	20500	20077	19510	18432
г. Курск	12	10424	10473	11032	11501	11464	11271	10812
г. Железногорск	3	1939	2114	2150	2166	2045	2160	2201
г. Льгов	1	255	237	221	275	281	291	318
г. Щигры	1	298	294	299	306	288	278	250
Беловский	1	517	472	455	392	346	268	224
Дмитриевский	1	793	815	822	767	734	642	507
Обоянский	3	789	752	722	758	730	810	771
Рыльский	4	3025	2904	2942	2935	2807	2590	2255
Советский	1	308	285	280	287	294	301	257
Суджанский	2	534	518	490	454	414	334	304
Хомутовский	1	876	760	733	659	674	565	533

¹⁾ Включая филиалы.

ЗДРАВООХРАНЕНИЕ

ОБЕСПЕЧЕННОСТЬ НАСЕЛЕНИЯ ВРАЧАМИ

(на 10 000 человек населения)

	2002	2003	2004	2005	2006	2007	2008
Область	48.2	49.3	48.2	49.8	50.4	52.6	54.2
г. Курск	75.7	82.6	84.8	96.1	96.3	100.7	105.9
г. Железногорск	37.5	37.4	36.4	33.2	32.9	33.0	36.0
г. Курчатов	38.2	38.5	40.1	40.7	40.5	42.4	42.9
Беловский	20.4	20.8	20.4	21.0	22.2	22.8	22.9
Большесолдатский	19.9	19.6	17.7	18.1	17.0	16.6	16.1
Глушковский	22.2	23.9	24.7	23.1	23.8	23.6	25.6
Горшеченский	19.5	20.2	21.8	20.4	22.0	20.4	20.8
Дмитриевский	25.7	24.2	23.2	22.6	21.7	21.9	23.0
Железногорский	12.7	14.1	12.4	13.2	15.3	13.1	10.8
Золотухинский	14.6	17.2	17.6	16.8	16.8	17.1	16.1
Касторенский	19.1	21.5	23.2	20.7	20.9	20.0	21.1
Коньшевский	23.2	22.6	19.8	17.0	16.2	17.6	19.1
Кореневский	17.8	17.6	15.5	15.9	15.3	17.2	17.7
Курский	49.4	50.6	51.6	55.2	58.8	58.3	41.1
Курчатовский	32.7	29.2	24.3	28.0	21.7	23.5	22.9
Льговский	22.4	22.4	23.3	19.3	21.3	23.0	22.3
Мантуровский	15.6	16.1	17.2	15.1	15.0	18.3	18.9
Медвенский	25.5	25.1	23.2	23.3	22.9	24.0	22.3
Обоянский	25.6	24.2	27.7	24.2	25.6	24.8	25.4
Октябрьский	18.0	18.1	18.1	18.1	18.1	18.9	17.2
Поныровский	24.5	25.0	25.7	23.9	22.0	20.8	19.4
Пристенский	17.1	17.0	18.0	16.9	17.3	18.1	18.6
Рыльский	28.0	27.7	28.6	29.7	29.1	28.4	27.6
Советский	15.3	16.4	15.3	15.6	15.9	15.7	15.5
Солнцевский	17.9	16.1	14.7	14.4	17.7	17.3	17.8
Суджанский	22.9	22.0	22.8	18.9	20.1	21.2	22.1
Тимский	24.7	24.7	23.9	23.1	23.7	22.7	23.2
Фатежский	22.9	22.8	23.1	20.4	21.2	21.9	20.5
Хомутовский	14.1	14.5	13.7	13.5	13.9	13.6	14.0
Черемисиновский	26.7	28.9	27.7	26.8	27.4	30.0	29.8
Щигровский	21.4	23.6	23.1	22.7	23.2	24.6	24.1

**ОБЕСПЕЧЕННОСТЬ НАСЕЛЕНИЯ
СРЕДНИМ МЕДИЦИНСКИМ ПЕРСОНАЛОМ**
(на 10 000 человек населения)

	2002	2003	2004	2005	2006	2007	2008
Область	112.9	112.3	111.1	115.1	114.4	115.6	118.3
г. Курск	148.6	131.0	129.8	149.0	144.1	144.3	150.9
г. Железногорск	104.0	103.3	102.7	97.1	95.7	95.1	101.3
г. Курчатов	98.7	98.6	128.9	109.8	112.0	116.3	118.3
Беловский	110.1	110.5	100.6	100.0	102.8	107.4	102.5
Большесолдатский	92.0	92.9	87.3	85.4	85.7	91.8	86.0
Глушковский	119.4	123.1	127.8	116.5	114.4	120.2	118.5
Горшеченский	90.3	91.8	91.3	87.6	90.0	92.0	89.4
Дмитриевский	92.9	84.8	89.1	83.2	85.3	87.4	87.7
Железногорский	64.7	61.4	71.1	60.3	66.9	64.5	61.4
Золотухинский	69.1	62.3	73.0	63.2	61.9	60.6	59.7
Касторенский	85.7	86.9	85.1	85.3	86.4	83.8	81.4
Коньшевский	99.5	99.8	91.2	90.1	94.6	95.4	95.6
Кореневский	104.3	104.6	96.2	94.4	90.6	92.8	98.7
Курский	160.2	163.6	167.9	175.6	186.7	185.7	200.6
Курчатовский	114.8	123.1	94.7	97.9	86.7	87.6	86.1
Льговский	105.7	109.8	116.6	90.7	96.2	100.1	97.3
Мантуровский	80.0	81.7	84.3	77.5	84.3	85.7	80.7
Медвенский	91.7	89.5	86.4	83.3	81.5	78.9	75.9
Обоянский	80.0	81.2	86.8	81.2	79.7	85.6	84.6
Октябрьский	63.6	65.1	60.3	59.8	59.5	61.0	59.5
Поныровский	94.9	96.2	90.3	86.1	83.8	98.0	92.2
Пристенский	72.5	74.4	77.9	68.6	71.8	69.9	70.5
Рыльский	127.0	128.4	133.0	126.5	124.3	118.3	111.6
Советский	86.1	80.3	73.9	74.0	74.6	79.6	79.6
Солнцевский	75.0	76.4	68.3	72.8	81.3	84.7	80.2
Суджанский	89.5	95.0	99.2	87.3	88.3	87.5	86.9
Тимский	121.0	116.5	111.4	108.7	111.0	111.2	107.3
Фатежский	92.5	93.8	97.0	82.0	83.9	84.4	78.3
Хомутовский	83.5	86.3	82.2	83.6	86.9	88.0	88.3
Черемисиновский	143.1	146.7	130.1	133.8	134.5	146.1	145.2
Щигровский	105.2	110.0	116.7	112.4	108.9	111.8	110.1

ОБЕСПЕЧЕННОСТЬ НАСЕЛЕНИЯ БОЛЬНИЧНЫМИ КОЙКАМИ

(на 10 000 человек населения)

	2002	2003	2004	2005	2006	2007	2008
Область	115.8	115.7	114.3	113.6	113.9	101.6	110.6
г. Курск	130.0	134.0	133.0	132.5	135.5	129.0	126.1
г. Железногорск	87.8	87.5	87.2	87.0	81.6	68.6	77.9
г. Курчатов	85.5	84.9	84.2	83.9	83.6	83.1	83.2
Беловский	82.9	79.1	68.8	72.7	75.1	63.3	61.9
Большесолдатский	93.3	76.1	67.4	71.6	65.0	51.2	70.6
Глушковский	103.6	117.2	99.3	101.9	103.3	76.6	86.2
Горшеченский	91.6	103.3	103.7	106.5	93.0	73.1	85.8
Дмитриевский	112.7	97.0	92.5	84.2	86.9	60.2	92.1
Железногорский	26.5	23.7	23.7	25.8	24.6	17.9	25.3
Золотухинский	68.3	69.6	75.8	77.6	63.1	41.3	52.1
Касторенский	76.5	73.1	75.7	80.6	77.4	61.4	72.8
Коньшевский	97.5	80.7	86.2	75.3	78.5	55.3	87.2
Кореневский	88.0	86.1	87.9	75.0	76.9	57.4	77.8
Курский	439.2	417.5	417.5	426.7	435.4	441.1	487.2
Курчатовский	91.9	84.0	70.4	71.6	73.9	45.2	70.9
Льговский	66.1	68.6	74.4	70.9	73.6	58.3	69.1
Мантуровский	99.8	102.7	88.7	83.4	86.3	68.1	74.1
Медвенский	98.0	85.4	82.1	69.5	63.4	45.8	59.4
Обоянский	78.6	82.1	83.3	83.6	86.8	58.0	83.3
Октябрьский	67.0	66.3	59.8	54.8	57.8	36.6	57.4
Поныровский	74.1	78.7	84.1	72.5	56.1	59.8	64.3
Пристенский	113.7	116.7	112.3	115.1	117.8	86.5	118.1
Рыльский	91.6	96.7	103.8	96.3	88.6	71.9	84.2
Советский	83.6	73.4	68.7	74.0	76.9	59.3	71.6
Солнцевский	84.3	85.8	84.7	80.9	82.5	57.2	83.1
Суджанский	65.9	67.1	68.1	69.4	66.1	59.8	66.9
Тимский	93.5	95.3	97.6	84.9	87.3	57.2	65.7
Фатежский	82.1	83.3	76.6	63.9	62.3	45.3	59.7
Хомутовский	74.3	68.1	75.7	82.9	75.8	53.0	62.5
Черемисиновский	90.6	100.6	85.6	93.2	95.5	76.2	89.4
Щигровский	88.4	84.1	77.1	78.9	80.4	61.4	82.1

ОХРАНА ОКРУЖАЮЩЕЙ СРЕДЫ

ВЫБРОСЫ В АТМОСФЕРУ ЗАГРЯЗНЯЮЩИХ ВЕЩЕСТВ,
ОТХОДЯЩИХ ОТ СТАЦИОНАРНЫХ ИСТОЧНИКОВ

(тысяч тонн)

	2002	2003	2004	2005	2006	2007	2008
Область	18.5	19.9	26.9	27.5	28.8	27.4	24.5
г. Курск	3.7	3.9	4.3	4.7	5.0	4.3	4.3
г. Железногорск	6.0	7.0	7.1	8.1	8.8	8.3	7.5
г. Курчатов	0.3	0.3	0.4	0.3	0.3	0.4	0.3
г. Льгов	1.2	1.2	1.1	0.6	0.6	0.8	1.1
г. Щигры	0.3	0.2	0.3	0.3	0.3	0.3	0.3
Беловский	0.1	0.1	0.1	0.1	0.2	0.2	0.2
Большесолдатский	0.2	0.2	-	0.6	0.8	0.8	0.6
Глушковский	0.6	0.9	0.4	0.3	0.6	0.5	0.3
Горшеченский	0.2	0.1	0.1	0.1	0.1	0.2	0.1
Дмитриевский	0.3	0.3	0.4	0.4	0.1	0.4	0.4
Железногорский	0.7	0.9	0.9	1.0	1.0	0.8	0.6
Золотухинский	0.9	0.5	0.4	0.4	0.5	0.4	0.8
Касторенский	0.8	1.1	1.3	1.0	0.8	0.7	0.1
Коньшевский	0.1	0.1	0.1	0.1	0.1	0.1	0.1
Кореневский	0.1	0.1	0.1	0.1	0.1	0.1	0.4
Курский	0.3	0.3	0.2	0.2	0.2	0.1	0.0
Курчатовский	0.2	0.2	0.6	0.5	0.4	0.2	0.1
Льговский	0.1	0.1	0.1	0.1	0.5	0.6	-
Мантуровский	0.3	-	0.2	0.1	0.2	0.3	0.3
Медвенский	-	-	5.1	5.5	5.4	5.0	4.5
Обоянский	0.1	0.1	0.2	0.2	0.2	0.1	0.1
Октябрьский	0.2	0.2	0.0	0.0	0.0	0.1	0.1
Поныровский	0.1	0.1	0.0	0.0	0.0	0.0	0.0
Пристенский	0.1	0.0	0.0	0.0	0.0	0.1	0.1
Рыльский	0.6	0.8	0.9	0.6	0.6	0.7	0.6
Советский	0.6	0.9	0.6	0.3	0.3	0.4	0.4
Солнцевский	0.0	0.0	0.1	0.1	0.1	0.1	0.0
Суджанский	0.2	0.3	0.4	0.4	0.2	0.2	0.2
Тимский	-	-	-	0.0	0.0	0.0	0.0
Фатежский	0.0	-	0.0	0.2	0.1	0.1	0.0
Хомутовский	0.0	0.0	0.1	0.1	0.1	0.0	0.0
Черемисиновский	0.0	0.0	1.3	1.1	1.2	1.1	0.8
Щигровский	-	-	-	0.0	0.0	-	-

**УДЕЛЬНЫЙ ВЕС УЛОВЛЕННЫХ И ОБЕЗВРЕЖЕННЫХ
ЗАГРЯЗНЯЮЩИХ ВЕЩЕСТВ В ОБЩЕМ ОБЪЕМЕ ОТХОДЯЩИХ
ОТ СТАЦИОНАРНЫХ ИСТОЧНИКОВ**

(в процентах)

	2002	2003	2004	2005	2006	2007	2008
Область	63.9	62.6	51.4	49.1	62.2	56.2	54.5
г. Курск	57.8	53.1	54.6	50.4	63.6	51.0	52.6
г. Железногорск	77.7	74.5	69.4	66.1	78.9	73.3	67.8
г. Курчатова	2.8	10.6	34.3	37.4	24.9	19.1	21.6
г. Льгов	3.9	3.8	4.0	1.6	32.2	27.8	18.0
г. Щигры	73.0	76.7	74.6	71.3	70.4	67.1	66.8
Беловский	-	-	21.3	21.6	13.5	13.3	13.2
Большесолдатский	8.8	8.8	-	3.4	3.4	3.4	3.4
Глушковский	82.1	80.1	43.4	25.1	21.3	23.8	19.4
Горшеченский	33.5	51.8	51.9	50.0	53.8	65.0	66.6
Дмитриевский	-	-	69.2	57.8	77.5	57.1	77.8
Железногорский	67.5	60.6	64.2	63.5	63.0	65.6	71.9
Золотухинский	2.0	40.9	36.8	37.1	35.2	52.1	34.7
Касторенский	2.2	2.0	2.2	2.0	1.6	1.0	-
Коньшевский	-	-	-	68.8	51.1	45.9	64.5
Кореневский	0.1	0.1	24.0	24.1	71.9	70.9	37.2
Курский	43.2	23.9	3.3	3.4	4.8	8.1	-
Курчатовский	55.1	57.8	41.1	44.3	31.8	62.1	75.4
Льговский	0.2	0.2	0.1	0.1	-	-	-
Медвенский	-	-	16.3	5.1	5.2	6.5	16.5
Обоянский	72.0	86.0	77.6	78.0	73.2	76.0	80.2
Октябрьский	69.2	69.3	57.7	57.9	87.6	88.3	88.0
Пристенский	-	-	-	-	-	6.8	9.7
Рыльский	6.6	15.1	15.0	3.5	3.0	0.4	2.5
Советский	0.2	0.2	0.1	0.3	0.3	41.5	37.9
Солнцевский	-	-	47.5	49.8	58.6	86.9	90.1
Суджанский	63.8	58.6	54.1	50.3	60.0	57.6	72.8
Тимский	-	-	-	-	-	95.5	-
Фатежский	-	-	72.2	45.7	42.5	55.4	69.1
Хомутовский	-	-	5.8	5.8	-	-	-

ПРЕДПРИЯТИЯ И ОРГАНИЗАЦИИ

КОЛИЧЕСТВО ПРЕДПРИЯТИЙ И ОРГАНИЗАЦИЙ,
УЧТЕННЫХ В СТАТРЕГИСТРЕ РОССТАТА
(на 1 января)

	2003	2004	2005	2006	2007	2008	2009
Область	21754	23330	24643	25737	24371	23923	22136
г. Курск	10415	11393	12263	13108	11967	12354	11754
г. Железногорск	994	1081	1153	1234	1240	1327	1205
г. Курчатов	505	538	565	568	530	529	479
г. Льгов	244	247	265	279	263	245	236
г. Щигры	208	224	232	245	230	217	210
Беловский	313	356	377	381	367	343	289
Большесолдатский	241	256	255	253	239	225	184
Глушковский	343	365	373	383	385	374	320
Горшеченский	421	440	445	451	455	399	347
Дмитриевский	412	427	447	455	437	358	332
Железногорский	398	409	402	401	397	352	287
Золотухинский	394	403	408	413	412	372	320
Касторенский	391	406	426	417	396	366	312
Коньшевский	276	289	287	286	281	276	225
Кореневский	218	233	256	261	284	284	270
Курский	513	559	625	654	662	666	675
Курчатовский	240	246	248	241	232	205	173
Льговский	205	217	236	237	228	203	163
Мантуровский	275	296	299	301	327	300	274
Медвенский	502	509	501	501	441	392	362
Обоянский	527	543	591	600	544	486	452
Октябрьский	253	262	281	299	317	300	260
Поныровский	313	318	305	312	308	262	218
Пристенский	270	271	276	278	276	241	216
Рыльский	548	595	612	625	602	550	511
Советский	298	316	328	334	330	312	285
Солнцевский	261	289	296	305	281	231	220
Суджанский	454	487	494	499	496	478	415
Тимский	284	295	304	313	320	282	246
Фатежский	389	386	386	394	387	351	292
Хомутовский	204	207	235	245	253	217	209
Черемисиновский	223	227	229	229	243	219	209
Щигровский	222	240	243	235	241	207	186

**РАСПРЕДЕЛЕНИЕ ПРЕДПРИЯТИЙ И ОРГАНИЗАЦИЙ,
УЧТЕННЫХ В СТАТРЕГИСТРЕ РОССТАТА,
ПО ФОРМАМ СОБСТВЕННОСТИ на 1 января 2009 г.**

	Виды собственности						Итого
	федеральная	субъекта Федерации	муниципальная	частная	смешанная российская	прочие	
Область	654	565	3833	14701	352	2031	22136
г. Курск	250	212	303	9719	184	1086	11754
г. Железногорск	21	20	107	939	15	103	1205
г. Курчатов	27	7	65	324	14	42	479
г. Льгов	27	18	47	115	6	23	236
г. Щигры	16	15	47	101	6	25	210
Беловский	12	10	130	97	5	35	289
Большесолдатский	7	9	80	66	4	18	184
Глушковский	12	13	119	145	7	24	320
Горшеченский	12	13	135	162	3	22	347
Дмитриевский	15	14	132	137	5	29	332
Железногорский	1	4	106	137	2	37	287
Золотухинский	12	15	145	109	2	37	320
Касторенский	16	12	134	118	5	27	312
Коньшевский	12	8	117	66	5	17	225
Кореневский	13	10	119	97	4	27	270
Курский	12	11	153	428	10	61	675
Курчатовский	4	6	66	84	1	12	173
Льговский	3	1	99	48	-	12	163
Мантуровский	13	7	116	111	5	22	274
Медвенский	10	8	118	198	8	20	362
Обоянский	14	18	141	227	10	42	452
Октябрьский	11	10	79	134	3	23	260
Поныровский	12	7	85	92	4	18	218
Пристенский	16	10	95	66	5	24	216
Рыльский	20	16	183	231	7	54	511
Советский	9	16	137	95	4	24	285
Солнцевский	11	13	88	79	2	27	220
Суджанский	21	20	155	171	6	42	415
Тимский	10	12	91	92	5	36	246
Фатежский	14	10	138	98	11	21	292
Хомутовский	12	10	93	74	3	17	209
Черемисиновский	9	7	114	60	1	18	209
Щигровский	-	3	96	81	-	6	186

ЧИСЛО КРЕСТЬЯНСКИХ (ФЕРМЕРСКИХ) ХОЗЯЙСТВ¹⁾
 (на конец года)

	2002		2003		2004		2005		2006		2007		2008	
	еди- ниц	сред- ний раз- мер учас- тка, га	еди- ниц	сред- ний раз- мер учас- тка, га	еди- ниц	сред- ний раз- мер учас- тка, га	еди- ниц	сред- ний раз- мер учас- тка, га	еди- ниц	сред- ний раз- мер учас- тка, га	еди- ниц	сред- ний раз- мер учас- тка, га	еди- ниц	сред- ний раз- мер учас- тка, га
Область	1428	104	1411	113	1382	121	1343	128	1349	155	1329	162	1356	174
Беловский	78	133	78	160	73	150	63	152	60	164	60	170	60	172
Большесолдатский	44	130	46	119	50	129	52	135	52	133	52	142	53	146
Глушковский	21	71	21	73	19	89	18	87	17	96	17	96	17	96
Горшеченский	75	83	77	95	74	102	72	114	67	158	72	158	70	148
Дмитриевский	28	128	25	117	25	118	22	125	22	126	22	126	21	129
Железногорский	26	49	26	49	21	51	19	54	19	54	19	44	21	38
Золотухинский	53	124	53	136	53	148	51	152	51	226	52	219	53	222
Касторенский	34	65	34	65	32	167	32	184	34	65	34	128	34	166
Коньшевский	25	81	21	105	20	116	19	119	24	134	17	245	23	199
Кореневский	19	125	19	125	18	144	18	164	16	179	12	232	12	232
Курский	75	135	72	137	73	127	73	136	75	190	73	195	70	177
Курчатовский	52	44	51	42	52	42	48	41	47	40	47	75	48	78
Льговский	30	43	27	42	27	37	28	37	28	37	28	37	30	44
Мантуровский	44	158	42	165	41	183	29	192	32	205	26	189	31	193
Медвенский	176	82	180	84	180	84	167	101	168	123	167	124	166	126
Обоянский	64	71	62	71	60	110	61	101	62	84	61	93	63	96
Октябрьский	45	75	44	76	42	79	34	93	35	120	33	139	38	203
Поныровский	74	49	73	49	73	53	69	56	74	129	73	130	72	131
Пристенский	88	82	92	114	88	117	88	117	83	225	98	221	114	254
Рыльский	60	163	60	163	58	157	54	161	53	147	57	131	57	131
Советский	13	66	16	76	12	63	27	80	29	89	17	217	17	259
Солнцевский	57	102	57	125	58	125	55	114	54	118	54	118	52	121
Суджанский	60	129	53	112	51	127	50	133	49	168	51	166	49	194
Тимский	42	143	46	159	49	170	61	221	70	258	69	261	74	281
Фатежский	52	95	47	107	47	113	49	107	39	118	30	130	25	160
Хомутовский	26	109	26	207	22	228	20	221	19	369	16	440	16	618
Черемисиновский	7	43	7	43	7	43	7	43	7	43	7	42	7	36
Щигровский	60	236	56	263	57	296	57	296	63	301	65	278	63	306

¹⁾ Включая индивидуальных предпринимателей.

**ДОБЫЧА ПОЛЕЗНЫХ ИСКОПАЕМЫХ, ОБРАБАТЫВАЮЩИЕ
ПРОИЗВОДСТВА, ПРОИЗВОДСТВО И РАСПРЕДЕЛЕНИЕ
ЭЛЕКТРОЭНЕРГИИ, ГАЗА И ВОДЫ**

ТЕМПЫ РОСТА ПРОИЗВОДСТВА ОСНОВНЫХ ВИДОВ ПИЩЕВЫХ ПРОДУКТОВ в 2008 г.¹⁾
(в процентах к предыдущему году)

	Мясо, включая субпродукты I категории	Колбасные изделия	Масло животное	Цельномолочная продукция в пере- счете на молоко
Область	111.7	83.6	84.1	85.4
г. Курск	-	117.4	38.4	99.5
г. Железногорск	-	-	100.5	119.0
г. Курчатов	116.7	111.7	110.0	79.5
г. Льгов	-	-	92.1	-
г. Щигры	142.5	0.7	70.8	148.0
Беловский	-	-	-	-
Большесолдатский	-	-	2.0р.	73.4
Дмитриевский	138.6	-	-	-
Железногорский	122.7	73.3	-	-
Золотухинский	-	-	75.0	125.0
Касторенский	-	60.7	4.3р.	-
Коньшевский	5.1р.	96.7	-	-
Кореневский	-	-	5.0р.	5.8р.
Курский	79.7	93.1	11.1р.	-
Мантуровский	86.7	81.8	-	-
Медвенский	-	-	-	25.0
Обоянский	-	-	-	-
Октябрьский	-	103.1	-	-
Поныровский	-	-	4.2р.	-
Рыльский	94.4	45.2	113.7	84.1
Советский	-	54.5	100.0	37.8
Суджанский	2.1р.	96.3	79.8	87.0

	Продолжение			
	Хлеб и хлебобулочные изделия	Кондитерские изделия	Сахар-песок	Фруктовоовощные консервы, туб
Область	101.8	105.3	98.8	129.4
г. Курск	106.8	103.9	-	127.6
г. Железнодорожск	109.1	141.2	-	-
г. Курчатов	91.1	5.3р.	-	-
г. Льгов	96.2	82.8	128.6	-
г. Щигры	113.7	96.4	-	-
Беловский	54.8	-	123.0	-
Большесолдатский	123.1	-	120.5	-
Глушковский	97.6	-	25.4	-
Горшеченский	86.5	120.0	-	-
Дмитриевский	101.0	-	-	-
Золотухинский	143.3	-	134.4	-
Касторенский	75.0	-	-	-
Коньшевский	72.5	60.0	-	-
Кореневский	5.0	-	-	-
Курский	65.3	116.7	-	40.0
Мантуровский	68.6	-	152.3	-
Медвенский	77.3	115.2	-	-
Обоянский	79.0	-	-	86.7
Пристенский	99.2	80.8	-	-
Рыльский	92.0	80.9	106.5	-
Советский	2.1р.	100.0	123.9	-
Солнцевский	129.3	87.0	-	-
Суджанский	24.1	111.9	-	-
Фатежский	91.5	-	-	134.1
Хомутовский	44.8	40.0	-	-
Черемисиновский	104.2	146.7	-	-

¹⁾ По полному кругу организаций, включая индивидуальных предпринимателей.

СЕЛЬСКОЕ ХОЗЯЙСТВО

ВАЛОВОЙ СБОР ЗЕРНА (в весе после доработки)

(в хозяйствах всех категорий; тысяч тонн)

	2002	2003	2004	2005	2006	2007	2008
Область	1958.6	1347.8	1601.2	1903.2	1738.7	1926.0	3351.5
г. Курск	2.7	1.7	2.2	2.9	2.6	2.1	3.3
Беловский	97.9	75.5	100.7	109.6	87.3	95.5	168.0
Большесолдатский	55.7	44.7	49.8	62.4	68.0	72.3	123.4
Глушковский	74.7	48.7	73.2	68.4	61.1	70.2	112.3
Горшеченский	83.4	63.1	57.3	63.8	45.3	71.8	119.8
Дмитриевский	41.9	19.7	14.3	14.7	14.3	29.0	52.2
Железнодорожный	49.3	31.6	32.8	36.5	35.4	41.4	63.0
Золотухинский	83.1	64.8	79.5	87.9	77.3	86.3	142.4
Касторенский	83.1	70.4	63.2	67.8	49.0	54.6	123.2
Коньшевский	70.3	32.4	37.7	36.8	32.5	38.5	85.4
Кореневский	87.7	61.7	81.8	85.8	77.6	89.9	157.8
Курский	98.2	60.6	60.8	68.8	62.8	67.3	118.0
Курчатовский	29.1	18.7	20.0	39.1	30.9	36.3	48.0
Льговский	58.6	33.7	39.4	51.2	54.2	50.8	93.8
Мантуровский	60.4	36.4	47.7	55.7	60.5	68.5	133.4
Медвенский	129.4	96.9	105.2	123.9	110.8	120.0	180.4
Обоянский	67.2	34.6	41.1	59.5	76.3	83.7	151.4
Октябрьский	21.3	11.3	18.2	29.4	29.8	35.5	51.9
Поныровский	45.8	34.7	43.9	62.9	55.4	57.9	100.5
Пристенский	51.2	26.2	49.7	59.3	60.3	56.5	115.1
Рыльский	86.4	65.4	89.2	103.0	92.0	102.3	179.1
Советский	108.0	78.0	73.0	84.7	71.9	81.2	163.2
Солнцевский	53.2	36.5	43.3	57.9	50.3	54.2	100.5
Суджанский	78.6	52.5	77.3	96.3	87.8	91.3	149.4
Тимский	54.0	35.3	40.9	51.1	56.2	63.3	127.8
Фатежский	80.8	81.3	103.4	128.5	103.5	108.0	127.1
Хомутовский	36.5	20.8	28.7	33.0	26.5	32.4	47.8
Черемисиновский	83.8	56.8	61.9	81.4	78.5	67.3	142.1
Щигровский	86.2	54.1	64.6	80.9	80.6	97.9	170.9

УРОЖАЙНОСТЬ ЗЕРНОВЫХ И ЗЕРНОБОБОВЫХ КУЛЬТУР
(в весе после доработки)
(в хозяйствах всех категорий; центнеров с одного гектара убранный площади)

	2002	2003	2004	2005	2006	2007	2008
Область	25.1	20.8	22.1	24.4	22.8	23.9	34.8
г. Курск	38.1	26.2	33.0	40.6	35.7	29.1	43.7
Беловский	34.9	27.9	34.7	36.5	28.6	29.9	47.6
Большесолдатский	28.4	21.8	23.3	23.3	24.9	26.5	38.3
Глушковский	36.5	26.6	36.9	33.6	30.2	34.2	47.6
Горшеченский	23.7	18.6	19.3	20.6	16.1	21.9	29.9
Дмитриевский	22.0	14.2	13.6	16.3	16.7	22.5	27.0
Железногорский	23.7	23.5	21.2	24.2	23.8	23.6	30.4
Золотухинский	23.8	23.2	23.8	23.8	21.6	21.9	32.2
Касторенский	23.8	20.0	18.5	18.7	17.8	17.5	30.5
Коньшевский	26.5	19.6	17.9	19.7	20.3	23.6	34.0
Кореневский	37.3	29.4	35.2	34.2	30.7	31.0	43.4
Курский	24.9	18.7	18.8	20.2	20.3	21.9	31.6
Курчатовский	21.0	16.9	19.9	22.0	22.3	25.0	31.4
Льговский	23.4	19.0	19.3	21.8	22.6	21.1	30.3
Мантуровский	23.7	17.2	19.3	23.0	23.2	23.1	33.7
Медвенский	31.8	26.0	25.7	27.8	26.3	26.5	38.4
Обоянский	23.1	18.6	18.5	24.0	25.9	26.7	40.2
Октябрьский	20.9	15.4	17.8	20.9	22.6	26.2	30.4
Поныровский	22.3	19.0	17.6	21.5	20.1	21.9	32.2
Пристенский	17.9	13.2	19.5	20.9	20.1	22.5	31.2
Рыльский	27.3	22.6	25.6	29.0	24.4	27.2	41.2
Советский	28.5	23.9	19.7	24.1	22.5	24.0	37.8
Солнцевский	18.7	15.4	16.1	19.5	18.2	18.6	28.8
Суджанский	27.5	21.4	26.5	29.1	26.1	27.0	40.5
Тимский	20.0	15.5	15.8	18.9	18.1	19.5	32.7
Фатежский	21.7	22.4	24.9	29.2	24.7	23.9	28.8
Хомутовский	17.5	13.6	16.4	18.5	17.8	18.5	22.3
Черемисиновский	26.0	23.6	20.4	26.4	25.4	22.6	41.5
Щигровский	21.2	19.8	20.1	21.9	19.7	21.3	31.9

ВАЛОВОЙ СБОР САХАРНОЙ СВЕКЛЫ (фабричной)
 (в хозяйствах всех категорий; тысяч тонн)

	2002	2003	2004	2005	2006	2007	2008
Область	1074.2	1156.2	1144.8	1235.2	2482.6	2932.7	2723.4
Беловский	62.1	57.5	79.8	107.3	173.1	227.5	169.7
Большесолдатский	20.4	19.9	27.6	32.5	126.1	136.6	148.1
Глушковский	103.5	107.3	95.6	88.6	161.6	196.0	151.3
Горшеченский	61.4	76.2	76.8	38.1	29.4	37.3	30.0
Дмитриевский	2.9	1.7	0.6	0.0	0.2	1.8	9.3
Железнодорожный	7.7	2.6	3.5	2.5	6.1	-	-
Золотухинский	27.5	43.1	44.5	41.6	91.1	63.5	40.3
Касторенский	79.0	98.5	88.6	53.0	69.0	218.2	139.3
Конышевский	4.7	5.3	1.9	0.6	0.4	0.0	1.1
Кореневский	108.5	142.4	175.6	214.2	334.9	271.0	213.5
Курский	39.1	35.3	30.2	49.7	105.5	100.8	97.3
Курчатовский	9.7	9.3	5.3	2.0	47.1	20.4	60.0
Льговский	40.5	24.7	14.1	25.9	129.8	157.6	151.3
Мантуровский	32.3	36.1	17.4	16.7	69.9	137.5	145.6
Медвенский	77.1	64.6	65.8	64.0	129.6	161.4	93.2
Обоянский	27.1	16.9	33.2	46.6	84.2	92.8	120.6
Октябрьский	4.9	1.6	8.7	10.4	27.2	62.4	50.6
Поныровский	18.9	18.3	8.9	35.1	177.9	81.5	142.6
Пристенский	23.1	34.3	43.9	35.2	58.3	56.9	66.6
Рыльский	51.0	76.5	73.1	82.6	163.9	141.6	163.9
Советский	97.4	103.3	106.8	132.0	173.0	333.4	308.8
Солнцевский	14.2	11.9	7.2	2.4	3.4	21.2	16.5
Суджанский	26.9	24.2	16.1	24.6	119.9	114.2	131.2
Тимский	17.6	18.2	14.6	8.2	8.0	0.9	0.0
Фатежский	21.8	18.8	12.5	14.2	31.5	33.6	0.7
Хомутовский	5.4	5.2	4.8	5.0	6.1	8.5	11.2
Черемисиновский	63.8	78.5	65.3	75.4	105.6	182.8	181.4
Щигровский	25.7	23.9	22.4	26.9	49.7	73.1	79.3

УРОЖАЙНОСТЬ САХАРНОЙ СВЕКЛЫ (фабричной)
(в хозяйствах всех категорий; центнеров с одного гектара убранный площади)

	2002	2003	2004	2005	2006	2007	2008
Область	216	208	238	253	366	343	396
Беловский	223	182	292	306	436	461	490
Большесолдатский	186	156	212	175	354	338	494
Глушковский	344	383	292	335	493	475	515
Горшеченский	203	206	213	167	252	305	322
Дмитриевский	166	143	119	134	253	230	510
Железногорский	161	114	235	166	380	-	-
Золотухинский	152	150	219	239	339	252	280
Касторенский	204	189	190	156	224	211	226
Коньшевский	159	151	79	127	241	211	207
Кореневский	332	300	337	426	593	443	518
Курский	217	186	206	193	321	323	346
Курчатовский	190	151	209	212	318	317	396
Льговский	169	135	152	181	299	332	349
Мантуровский	166	156	160	128	221	338	393
Медвенский	293	232	281	265	406	394	442
Обоянский	156	126	220	218	319	330	474
Октябрьский	92	99	169	217	390	397	460
Поныровский	149	173	209	141	305	246	376
Пристенский	163	152	176	194	239	278	329
Рыльский	215	230	232	365	393	321	387
Советский	244	256	277	287	404	374	360
Солнцевский	132	161	165	170	320	333	300
Суджанский	208	202	278	279	489	446	533
Тимский	132	161	178	167	284	188	204
Фатежский	175	197	200	243	325	258	86
Хомутовский	136	143	160	219	286	447	353
Черемисиновский	278	243	256	293	436	381	423
Щигровский	147	144	170	189	299	280	400

ВАЛОВОЙ СБОР КАРТОФЕЛЯ
(в хозяйствах всех категорий; тысяч тонн)

	2002	2003	2004	2005	2006	2007	2008
Область	808.6	915.6	883.0	859.5	720.9	919.0	828.0
г. Курск	13.9	18.2	15.1	15.9	13.5	13.0	14.6
Беловский	26.5	29.2	20.0	18.9	22.3	32.4	26.1
Большесолдатский	22.6	24.9	27.6	26.7	23.2	32.0	27.1
Глушковский	33.6	36.4	32.5	34.5	25.8	38.1	29.4
Горшеченский	27.1	26.9	28.1	29.7	22.1	31.7	25.9
Дмитриевский	26.3	28.9	26.1	21.0	17.7	19.0	20.9
Железногорский	37.4	44.3	45.3	38.8	35.0	45.2	40.0
Золотухинский	26.7	30.9	27.2	31.6	25.8	28.4	28.1
Касторенский	32.4	34.3	36.0	33.5	24.8	33.1	29.0
Коньшевский	19.3	22.6	23.0	19.1	20.8	23.6	23.7
Кореневский	22.3	23.1	21.7	20.3	19.1	22.3	22.5
Курский	53.4	73.1	74.3	74.4	62.4	79.6	70.8
Курчатовский	19.0	23.5	21.1	24.2	19.7	25.3	21.7
Льговский	29.6	31.9	30.3	33.5	27.7	34.6	31.8
Мантуровский	27.6	28.1	25.5	25.1	20.6	27.4	24.0
Медвенский	23.5	31.0	28.1	27.1	23.9	29.6	27.9
Обоянский	33.9	42.2	44.6	40.5	33.9	43.3	39.7
Октябрьский	27.0	36.9	36.8	38.1	32.4	41.0	37.0
Поныровский	18.0	21.2	17.5	20.6	16.7	22.2	18.4
Пристенский	27.9	27.9	24.4	22.3	18.9	23.1	22.0
Рыльский	43.6	47.3	43.0	42.2	34.7	44.2	39.8
Советский	30.0	29.7	29.6	27.4	22.8	29.2	26.6
Солнцевский	30.8	33.3	32.6	29.7	21.4	30.6	24.8
Суджанский	31.8	34.1	33.6	33.6	28.5	34.1	32.6
Тимский	20.2	19.0	19.8	18.0	16.9	19.0	19.9
Фатежский	34.2	41.9	41.2	45.3	33.4	43.3	36.9
Хомутовский	18.6	20.9	21.9	18.0	15.9	19.6	18.3
Черемисиновский	16.7	20.8	19.0	19.0	15.3	21.9	18.6
Щигровский	34.6	33.3	36.9	30.5	25.7	32.3	29.7

УРОЖАЙНОСТЬ КАРТОФЕЛЯ
(в хозяйствах всех категорий; центнеров с гектара)

	2002	2003	2004	2005	2006	2007	2008
Область	112	129	133	135	119	148	132
г. Курск	103	127	134	141	118	145	130
Беловский	122	132	130	139	121	150	135
Большесолдатский	108	126	135	132	117	148	132
Глушковский	123	137	132	140	121	150	134
Горшеченский	120	125	140	137	118	150	132
Дмитриевский	108	133	139	127	119	148	132
Железногорский	108	133	139	127	119	148	132
Золотухинский	102	122	115	137	118	140	125
Касторенский	120	127	140	137	118	149	133
Коньшевский	106	128	138	125	119	147	131
Кореневский	123	137	132	141	121	146	127
Курский	102	128	133	139	120	149	133
Курчатовский	103	131	125	140	121	149	133
Льговский	102	123	126	139	120	150	134
Мантуровский	122	129	134	132	117	146	131
Медвенский	104	128	135	130	117	148	132
Обоянский	104	131	135	130	117	148	133
Октябрьский	103	123	125	139	120	150	134
Поныровский	102	126	115	137	118	141	126
Пристенский	122	133	133	131	116	146	130
Рыльский	123	136	132	141	122	151	133
Советский	120	128	140	137	118	150	133
Солнцевский	122	137	134	133	117	146	131
Суджанский	122	136	132	140	121	150	134
Тимский	120	131	138	137	118	149	133
Фатежский	102	121	115	137	118	141	126
Хомутовский	107	131	139	126	119	147	132
Черемисиновский	120	128	140	137	118	149	132
Щигровский	120	126	139	137	116	148	131

ВАЛОВОЙ СБОР ОВОЩЕЙ
(в хозяйствах всех категорий; тысяч тонн)

	2002	2003	2004	2005	2006	2007	2008
Область	128.5	140.2	123.5	104.5	97.3	112.7	123.7
г. Курск	7.2	8.4	8.4	7.4	7.4	4.0	9.7
Беловский	3.4	3.8	2.4	2.4	2.7	3.7	3.6
Большесолдатский	2.9	3.1	3.0	2.5	2.2	2.9	2.8
Глушковский	4.0	4.5	3.9	2.9	2.9	2.7	3.7
Горшеченский	3.1	3.5	2.9	2.5	2.3	2.6	3.0
Дмитриевский	4.0	4.1	3.5	2.7	2.3	2.7	2.9
Железногорский	8.6	9.8	9.7	7.2	6.8	8.8	9.2
Золотухинский	4.6	5.2	4.7	4.3	3.8	4.3	4.7
Касторенский	3.7	3.8	3.4	2.5	1.9	2.3	2.4
Коньшевский	2.7	2.9	2.7	2.2	2.2	2.9	2.8
Кореневский	3.2	3.5	3.3	2.4	2.4	2.8	3.1
Курский	15.1	14.9	12.1	12.8	12.5	16.6	15.1
Курчатовский	8.9	9.5	8.1	8.6	8.4	10.0	9.9
Льговский	5.0	5.2	4.1	3.4	3.0	3.3	3.9
Мантуровский	2.7	3.1	2.4	2.0	1.9	2.6	2.5
Медвенский	3.1	3.4	2.8	2.4	2.2	2.5	2.8
Обоянский	4.6	5.0	4.6	3.5	3.2	3.5	4.4
Октябрьский	5.4	6.9	6.8	5.9	5.5	6.5	7.2
Поныровский	2.2	2.5	2.1	1.9	1.7	2.1	2.1
Пристенский	3.0	3.6	2.8	2.3	1.9	2.3	2.5
Рыльский	5.7	6.0	5.2	3.8	4.1	4.2	4.7
Советский	2.6	2.8	2.3	1.8	1.5	1.8	2.0
Солнцевский	4.0	4.3	4.0	3.0	2.6	3.1	3.5
Суджанский	3.6	3.7	3.4	2.6	2.2	2.9	2.8
Тимский	2.5	2.8	2.4	2.0	1.8	2.3	2.4
Фатежский	4.1	4.6	4.2	3.1	2.3	2.9	2.8
Хомутовский	2.3	2.4	2.3	1.8	1.6	1.9	2.0
Черемисиновский	1.4	1.6	1.1	0.8	0.6	0.8	0.8
Щигровский	5.0	5.4	4.9	3.7	3.4	3.8	4.3

УРОЖАЙНОСТЬ ОВОЩЕЙ

(в хозяйствах всех категорий; центнеров с одного гектара убранный площади)

	2002	2003	2004	2005	2006	2007	2008
Область	123	142	140	127	129	145	154
г. Курск	137	152	149	127	129	147	156
Беловский	124	148	144	125	130	148	156
Большесолдатский	125	142	140	130	128	147	157
Глушковский	121	147	143	125	130	147	157
Горшеченский	115	136	138	126	129	148	157
Дмитриевский	121	139	137	124	126	142	151
Железногорский	125	143	144	124	127	142	151
Золотухинский	124	139	137	132	128	140	149
Касторенский	132	151	148	126	127	148	157
Коньшевский	110	129	131	124	126	142	151
Кореневский	122	146	143	126	130	147	124
Курский	125	142	142	131	132	147	156
Курчатовский	134	140	144	131	132	147	156
Льговский	132	148	137	129	129	146	156
Мантуровский	112	137	132	122	124	146	155
Медвенский	116	138	139	129	133	146	155
Обоянский	117	150	147	129	132	148	163
Октябрьский	120	136	138	130	131	147	156
Поныровский	121	136	135	132	126	140	151
Пристенский	109	128	126	124	124	146	155
Рыльский	135	152	149	127	133	146	160
Советский	111	134	135	124	128	143	154
Солнцевский	127	143	140	122	124	146	155
Суджанский	129	146	143	124	128	146	151
Тимский	116	137	135	126	128	147	155
Фатежский	125	145	142	132	128	139	147
Хомутовский	112	131	133	123	126	142	151
Черемисиновский	123	143	140	126	129	148	157
Щигровский	126	145	141	126	129	145	154

ПРОИЗВОДСТВО СКОТА И ПТИЦЫ НА УБОЙ
(в хозяйствах всех категорий; в убойном весе; тонн)

	2002	2003	2004	2005	2006	2007	2008
Область	77314	78829	74651	70621	69343	75600	78174
г. Курск	432	438	374	357	353	438	510
Беловский	2720	2907	2531	2739	2534	3635	5130
Большесолдатский	1602	1426	1349	1266	1264	2032	3084
Глушковский	2898	3025	2515	2201	2378	2377	5077
Горшеченский	2159	2247	2079	1648	1728	1661	2143
Дмитриевский	1299	1176	1041	923	900	875	1077
Железногорский	14996	16517	17326	16328	15610	17011	14577
Золотухинский	1812	1820	1646	1613	1592	1620	1748
Касторенский	1962	2052	1961	1913	1616	1395	1530
Коньшевский	1392	1359	1255	1224	1108	1304	1579
Кореневский	2247	2206	2121	1896	1870	1949	2709
Курский	11191	11406	11228	11409	12267	13568	10560
Курчатовский	1923	1736	1395	1128	1176	1181	1227
Льговский	2534	2596	2050	1618	1542	1347	1958
Мантуровский	2157	2252	2016	1701	1771	2040	2624
Медвенский	1910	1964	1992	1678	1619	1813	1815
Обоянский	2187	2206	2078	1921	1872	1873	1581
Октябрьский	1192	1160	968	899	955	898	955
Поныровский	992	933	899	788	860	1023	839
Пристенский	1538	1686	1388	1206	1107	1336	1202
Рыльский	2914	2851	2323	2473	2328	2365	2559
Советский	2123	2242	2266	1999	1867	2030	1832
Солнцевский	1545	1615	1404	1401	1283	1359	1480
Суджанский	2383	2454	2111	2176	2128	2119	2382
Тимский	1442	1393	1220	1308	1213	1363	1228
Фатежский	1837	1690	1499	1399	1343	1465	1743
Хомутовский	1780	1671	1510	1524	1268	1585	1412
Черемисиновский	1309	1376	1282	1423	1268	1384	1644
Щигровский	2838	2425	2824	2462	2523	2554	1969

ПРОИЗВОДСТВО МОЛОКА КОРОВЬЕГО

(в хозяйствах всех категорий, тонн)

	2002	2003	2004	2005	2006	2007	2008
Область	432716	418730	409425	390263	386050	386711	408589
г. Курск	2193	2311	2297	2360	2471	2567	2484
Беловский	22610	21643	22450	23098	23878	25695	26041
Большесолдатский	14219	14010	13533	13157	13350	13378	13360
Глушковский	27539	25763	25908	26563	28155	29063	30627
Горшеченский	22235	20853	19184	18167	18030	16519	19805
Дмитриевский	7580	7419	6149	4788	4093	4177	5336
Железногорский	12434	11189	10169	8453	8220	8097	8016
Золотухинский	15703	15541	15669	15072	13335	12734	12518
Касторенский	17331	17680	18579	16528	14125	14245	14324
Коньшевский	9817	9083	8443	7215	7285	7138	7885
Кореневский	22893	23943	23510	23527	22496	20272	20207
Курский	24553	23431	21369	19751	19388	21439	22702
Курчатовский	8584	7885	7090	6165	5710	7039	6977
Львовский	19101	18124	16609	14392	12921	11363	15190
Мантуровский	17156	16756	16616	16198	16833	17310	19977
Медвенский	14888	14766	14579	14417	14374	14211	15033
Обоянский	15309	13628	13166	12651	12568	12259	12243
Октябрьский	9161	8367	8065	7580	7562	7738	8622
Поныровский	6563	6548	6706	6265	6088	6167	6700
Пристенский	12352	11901	11327	10216	10637	10616	10565
Рыльский	21651	21844	21707	21674	22276	22384	26369
Советский	13901	14881	15878	14914	15503	16072	16282
Солнцевский	13359	13638	13517	12531	11287	11795	12438
Суджанский	17758	16498	16538	15843	15933	14658	13709
Тимский	13128	12934	13355	12846	12657	12887	13532
Фатежский	12548	11339	11196	10858	10249	9603	9025
Хомутовский	11481	10881	9705	10055	11593	11498	11150
Черемисиновский	12548	12477	13181	13226	13709	14797	16911
Щигровский	14121	13397	12930	11753	11324	10990	10561

НАДОЙ МОЛОКА НА КОРОВУ
(в сельскохозяйственных организациях, килограммов)

	2002	2003	2004	2005	2006	2007	2008 ¹⁾
Область	1929	1969	2069	2224	2604	2741	3202
г. Курск	5006	5222	5660	6085	6021	5327	4721
Беловский	2440	2367	2447	2593	3091	3447	3947
Большесолдатский	2274	2293	2307	2498	2654	2865	2797
Глушковский	3186	3238	3205	3486	3598	3590	3867
Горшеченский	1773	1667	1571	1737	2553	2495	3298
Дмитриевский	1229	1288	1005	834	935	852	-
Железнодорожный	1959	2000	2183	2513	3328	3983	3926
Золотухинский	2030	2075	2156	2178	2266	2227	2057
Касторенский	2010	2041	2201	2082	2113	2242	2824
Коньшевский	1653	1552	1529	1663	2141	2088	2080
Кореневский	2418	2723	2815	2879	3147	2911	3264
Курский	1871	1822	1543	1675	2607	2997	4004
Курчатовский	1889	2388	2250	2035	2348	4240	4106
Льговский	1926	1987	1967	1957	2047	1840	2520
Мантуровский	2176	2192	2324	2406	2605	2660	3505
Медвенский	2391	2633	2862	3149	3625	3846	4076
Обоянский	1468	1256	1347	1635	2213	2248	2560
Октябрьский	1250	1203	1859	1744	2183	2800	4060
Поныровский	1929	1866	2067	2249	2659	2692	-
Пристенский	1676	1656	1788	1894	1935	2214	3003
Рыльский	1662	2061	2294	2429	2324	2366	2642
Советский	2239	2385	2622	2823	3612	3315	3195
Солнцевский	1675	1735	1884	2023	2035	2233	3258
Суджанский	1850	1820	2160	2400	3010	3081	3034
Тимский	1514	1560	1593	1636	2049	2454	2343
Фатежский	1284	1230	1526	1782	1889	2022	2338
Хомутовский	1204	1250	1177	1436	2347	2237	2499
Черемисиновский	1984	1843	1939	2023	2193	2483	3239
Щигровский	1437	1345	1418	1454	1651	1839	1825

¹⁾ Крупные и средние организации.

ПРОИЗВОДСТВО ЯИЦ
(в хозяйствах всех категорий; тысяч штук)

	2002	2003	2004	2005	2006	2007	2008
Область	362849	332580	342381	323586	307854	262125	207044
г. Курск	1828	1791	1946	1834	1855	2335	2806
Беловский	6908	6780	7186	6830	6845	8001	8665
Большесолдатский	4669	4575	4733	4487	4477	5027	5788
Глушковский	8197	8023	8609	8120	8357	9162	8929
Горшеченский	6293	6176	6479	6071	6015	5311	6169
Дмитриевский	5446	5333	5417	5050	5060	4475	5327
Железногорский	20615	20646	23544	23467	22827	22892	22453
Золотухинский	7484	7326	8635	7331	7358	8829	8181
Касторенский	7069	6895	7602	7482	7387	6270	6275
Коньшевский	4531	4431	4451	4061	3959	4601	5303
Кореневский	5980	5856	6354	6064	6167	6551	6210
Курский	89975	71440	82878	80276	86808	67202	11923
Курчатовский	11951	6376	4426	4168	4248	4012	3457
Льговский	7784	7621	7923	7530	7467	5212	6595
Мантуровский	5720	5612	5923	5518	5460	6134	6351
Медвенский	41523	37953	32793	21183	5409	6290	6199
Обоянский	58131	58296	52188	56575	51093	11800	5525
Октябрьский	6210	6204	6897	6601	6629	4376	4956
Поныровский	3410	3326	3457	3248	3170	4145	4042
Пристенский	5431	5316	5458	5084	4786	5276	6378
Рыльский	8983	8790	9393	8816	8779	9266	9285
Советский	6384	6256	6425	6064	6019	8677	9299
Солнцевский	5126	5022	5450	5044	4983	6051	6014
Суджанский	8130	7969	8626	8247	8676	8913	8444
Тимский	3823	3744	3811	3486	3377	5847	6517
Фатежский	6143	6005	6310	5918	5873	7895	9096
Хомутовский	5408	5308	5404	5058	4773	6025	5240
Черемисиновский	3141	3077	3415	3172	3148	4943	5271
Щигровский	6556	6433	6648	6801	6849	6607	6346

ПРОИЗВОДСТВО ЯИЦ (в сельскохозяйственных организациях; тысяч штук)							
	2002	2003	2004	2005	2006	2007	2008
Область	181953	155229	153630	145538	129801	78764	20164
Глушковский	23	4	-	-	-	-	-
Железногорский	14447	14604	17047	17342	16652	16865	16932
Курский	73448	55249	65280	63614	69953	56358	3117
Курчатовский	7721	2231	-	-	-	-	-
Медвенский	35844	32351	27058	15723	-	-	-
Обоянский	50113	50446	43773	48593	42973	5499	-
Рыльский	357	344	472	266	223	42	115

СРЕДНЯЯ ГОДОВАЯ ЯЙЦЕНОСКОСТЬ КУР-НЕСУШЕК
(в сельскохозяйственных организациях; штук)

	2002	2003	2004	2005	2006	2007	2008
Область	271	268	274	266	272	266	261
Глушковский	85	35	-	-	-	-	-
Железногорский	231	236	255	247	238	256	270
Курский	277	272	280	294	285	276	224
Курчатовский	192	197	-	-	-	-	-
Медвенский	296	260	263	180	-	-	-
Обоянский	280	286	283	283	267	209	-
Рыльский	138	171	218	134	143	168	161

ПРОИЗВОДСТВО ШЕРСТИ
(в хозяйствах всех категорий; в физическом весе; центнеров)

	2002	2003	2004	2005	2006	2007	2008
Область	725	795	786	849	864	1150	1353
г. Курск	-	-	-	1	1	1	1
Беловский	22	20	21	24	25	26	28
Большесолдатский	13	14	15	22	26	36	41
Глушковский	16	21	16	19	21	22	40
Горшеченский	40	55	46	55	53	73	121
Дмитриевский	23	19	19	20	19	41	99
Железногорский	16	18	16	20	20	24	15
Золотухинский	22	25	21	29	27	45	40
Касторенский	30	32	29	26	26	25	34
Коньшевский	30	37	38	43	36	60	92
Кореневский	23	24	31	33	35	26	32
Курский	32	43	33	37	36	65	53
Курчатовский	10	11	10	12	14	23	23
Льговский	11	8	5	10	10	13	21
Мантуровский	68	59	63	76	64	73	87
Медвенский	38	41	40	46	48	79	52
Обоянский	11	12	14	17	16	19	29
Октябрьский	5	10	10	10	7	12	21
Поныровский	13	12	11	15	23	29	28
Пристенский	21	25	25	34	36	48	58
Рыльский	43	52	62	56	55	59	83
Советский	55	57	66	63	61	85	65
Солнцевский	41	39	40	42	45	56	74
Суджанский	7	9	9	10	12	14	26
Тимский	55	57	50	32	40	58	49
Фатежский	15	16	18	19	21	21	28
Хомутовский	16	16	16	20	23	35	32
Черемисиновский	22	36	34	33	31	36	37
Щигровский	27	27	28	25	33	46	44

**УДЕЛЬНЫЙ ВЕС ПРОИЗВОДСТВА ОСНОВНЫХ ВИДОВ ПРОДУКЦИИ
КРЕСТЬЯНСКИМИ (ФЕРМЕРСКИМИ) ХОЗЯЙСТВАМИ
В ХОЗЯЙСТВАХ ВСЕХ КАТЕГОРИЙ в 2008 г. ¹⁾**
(в процентах)

	Зерно (в весе после доработки)	Сахарная свекла (фабричная)	Скот и птица на убой (в убойном весе)	Молоко
Область	16.4	2.9	0.8	3.2
Беловский	14.8	1.4	0.4	0.5
Большесолдатский	10.9	-	0.0	-
Глушковский	3.6	1.0	0.1	0.1
Горшеченский	13.4	12.8	0.5	1.6
Дмитриевский	13.2	-	0.4	0.1
Железногорский	2.3	-	0.0	0.1
Золотухинский	16.5	-	0.3	1.0
Касторенский	21.5	3.3	1.8	2.9
Коньшевский	14.0	19.4	1.1	4.5
Кореневский	5.1	2.3	0.5	0.2
Курский	18.2	0.9	1.4	3.3
Курчатовский	15.3	-	0.2	0.1
Льговский	7.5	-	0.5	0.0
Мантуровский	29.2	-	0.4	2.6
Медвенский	25.5	16.4	3.0	7.3
Обоянский	8.8	-	0.9	1.0
Октябрьский	33.9	-	0.5	0.5
Поныровский	21.5	1.3	0.8	0.9
Пристенский	22.8	40.5	1.8	1.7
Рыльский	12.5	0.5	5.4	6.5
Советский	7.3	-	0.1	0.0
Солнцевский	7.6	-	0.1	1.3
Суджанский	15.2	2.5	0.2	0.4
Тимский	54.3	-	3.3	22.6
Фатежский	8.9	12.8	0.2	0.1
Хомутовский	51.3	100	4.2	34.4
Черемисиновский	2.1	0.2	0.1	0.0
Щигровский	23.6	-	0.1	0.5

¹⁾ Включая индивидуальных предпринимателей.

**УДЕЛЬНЫЙ ВЕС ПРОИЗВОДСТВА ОСНОВНЫХ ВИДОВ ПРОДУКЦИИ
ХОЗЯЙСТВАМИ НАСЕЛЕНИЯ В ХОЗЯЙСТВАХ ВСЕХ КАТЕГОРИЙ
в 2008 г.
(в процентах)**

	Картофель	Овощи	Скот и птица на убой (в убойном весе)	Молоко ¹⁾	Яйца
Область	99.3	96.0	48.3	55.6	89.9
г. Курск	100.0	99.1	76.1	52.0	100.0
Беловский	97.1	99.7	33.6	32.6	99.6
Большесолдатский	99.97	99.5	33.0	59.8	99.95
Глушковский	99.9	99.6	34.4	35.6	99.6
Горшеченский	99.5	99.6	78.3	74.0	99.9
Дмитриевский	99.98	100.0	95.6	68.5	100.0
Железнодорожный	100.0	99.0	5.0	24.5	24.6
Золотухинский	99.98	99.7	81.1	63.3	99.9
Касторенский	99.95	100.0	83.5	53.1	99.95
Коньшевский	99.2	98.4	80.4	70.7	100.0
Кореневский	96.5	93.8	46.2	28.1	100.0
Курский	99.5	99.7	20.4	73.5	73.8
Курчатовский	99.2	69.2	62.9	52.5	99.7
Льговский	99.0	96.8	73.1	48.2	99.8
Мантуровский	99.6	98.0	55.4	62.6	99.8
Медвенский	99.9	99.2	76.2	33.1	97.3
Обоянский	99.5	89.0	76.4	59.1	99.6
Октябрьский	99.9	99.6	93.7	78.0	95.0
Поныровский	99.0	95.5	94.2	83.9	98.8
Пристенский	99.0	100.0	93.4	74.4	99.9
Рыльский	98.1	90.9	78.6	50.5	98.2
Советский	99.5	99.6	95.6	87.9	99.97
Солнцевский	100.0	100.0	88.0	66.3	99.9
Суджанский	99.9	99.1	63.3	42.5	99.6
Тимский	99.7	99.7	92.8	65.0	100.0
Фатежский	99.6	98.9	83.8	63.9	99.8
Хомутовский	99.4	100.0	81.2	38.2	99.3
Черемисиновский	97.3	97.8	79.4	53.9	99.9
Щигровский	99.7	98.7	70.7	88.5	99.4

¹⁾ Коровье.

СТРОИТЕЛЬСТВО

**ОБЪЕМ РАБОТ, ВЫПОЛНЕННЫХ ПО ВИДУ
ЭКОНОМИЧЕСКОЙ ДЕЯТЕЛЬНОСТИ "СТРОИТЕЛЬСТВО"¹⁾**
(в фактически действовавших ценах; миллионов рублей)

	2002	2003	2004	2005	2006	2007	2008
Область	2135.8	2755.6	3653.7	3961.2	5288.5	7623.9	9608.0
г. Курск	744.2	944.8	1446.4	1540.2	2526.9	4303.6	4104.8
г. Железногорск	227.4	287.0	579.5	609.9	698.6	495.5	812.8
г. Курчатов	797.1	1060.4	1273.8	1029.5	1101.8	1447.8	2705.8
г. Льгов	-	-	-	-	-	2.0	1.9
г. Щигры	20.9	18.0	16.0	87.3	78.3	85.7	122.5
Беловский	1.6	0.4	0.0	0.4	0.1	-	-
Глушковский	15.0	34.9	31.1	34.7	31.4	45.5	50.3
Горшеченский	10.5	15.7	6.3	0.7	4.2	-	7.0
Дмитриевский	3.8	16.6	7.7	16.4	4.4	2.9	-
Железногорский	6.3	-	-	-	-	24.3	51.1
Золотухинский	5.7	12.7	4.5	26.5	13.4	39.5	38.5
Касторенский	1.8	13.5	-	18.5	15.7	61.6	38.1
Коньшевский	1.0	7.5	8.2	12.1	60.2	9.9	0.0
Кореневский	1.3	8.7	1.5	13.8	15.7	14.3	119.0
Курский	0.3	0.1	0.4	-	-	0.8	-
Курчатовский	-	-	4.2	1.4	8.8	11.1	3.3
Мантуровский	4.3	10.3	-	-	0.4	0.1	0.1
Медвенский	9.2	16.3	24.4	36.6	48.6	57.0	74.0
Обоянский	-	-	-	-	9.4	13.4	-
Октябрьский	0.2	5.0	1.2	2.8	-	-	0.5
Поньровский	-	-	2.0	0.6	0.0	0.8	-
Пристенский	5.1	6.4	1.1	2.3	12.2	-	170.5
Рыльский	52.4	47.1	42.2	85.3	80.5	181.8	313.9
Советский	3.5	7.7	-	9.3	7.7	29.6	26.7
Солнцевский	-	-	0.2	0.3	31.7	34.8	50.4
Суджанский	149.9	181.6	179.6	349.3	446.4	608.3	712.6
Тимский	13.1	18.9	20.2	28.8	30.2	45.1	90.3
Фатежский	14.3	20.8	-	39.5	39.2	88.0	83.4
Хомутовский	2.4	3.7	3.2	15.0	22.7	20.5	30.5
Организации других субъектов РФ, осуществляющие строительство на территории области ²⁾	44.5	17.5	-	-	-	-	-

¹⁾ Без субъектов малого предпринимательства.²⁾ 2004 - 2007 гг. данные распределены по районам.

**ОБЪЕМ РАБОТ, ВЫПОЛНЕННЫХ ПО ВИДУ ЭКОНОМИЧЕСКОЙ ДЕЯТЕЛЬНОСТИ
“СТРОИТЕЛЬСТВО” ОРГАНИЗАЦИЯМИ
РАЗЛИЧНЫХ ФОРМ СОБСТВЕННОСТИ в 2008 г.¹⁾**
(в фактически действовавших ценах; тысяч рублей)

	Всего	В том числе по формам собственности				
		государст- венная	муници- пальная	частная	смешанная русская	прочие
Область	9608039	1544892	159067	6410834	1254512	238734
г. Курск	4104847	340222	107576	3334768	185889	136392
г. Железногорск	812801	-	31553	781248	-	-
г. Курчатов	2705784	-	-	1630462	1067699	7623
г. Льгов	1916	-	1916	-	-	-
г. Щигры	122489	-	202	122287	-	-
Глушковский	50216	47871	2345	-	-	-
Горшеченский	6990	6990	-	-	-	-
Железногорский	51112	-	-	51112	-	-
Золотухинский	38506	37813	693	-	-	-
Касторенский	38122	37198	-	-	924	-
Коньшевский	34	34	-	-	-	-
Кореневский	118949	22494	1736	-	-	94719
Курчатовский	3277	-	3253	24	-	-
Мантуровский	54	-	54	-	-	-
Медвенский	73957	73066	891	-	-	-
Октябрьский	498	-	-	498	-	-
Пристенский	170484	-	-	170484	-	-
Рыльский	313920	-	2299	311621	-	-
Советский	26747	26747	-	-	-	-
Солнцевский	50428	50428	-	-	-	-
Суджанский	712649	712379	270	-	-	-
Тимский	90332	90332	-	-	-	-
Фатежский	83425	75095	-	8330	-	-
Хомутовский	30502	24223	6279	-	-	-

¹⁾ Без субъектов малого предпринимательства.

**ИНДЕКСЫ ФИЗИЧЕСКОГО ОБЪЕМА РАБОТ, ВЫПОЛНЕННЫХ
ПО ВИДУ ЭКОНОМИЧЕСКОЙ ДЕЯТЕЛЬНОСТИ
"СТРОИТЕЛЬСТВО"¹⁾**

(в сопоставимых ценах; в процентах к предыдущему году)

	2002	2003	2004	2005	2006	2007	2008
Область	79.4	112.0	113.8	89.5	112.1	109.5	97.6
г. Курск	55.4	110.2	131.4	87.9	137.8	129.3	73.9
г. Железногорск	134.7	109.6	173.3	86.8	96.2	53.9	127.1
г. Курчатов	88.0	115.5	103.1	66.7	89.5	99.8	144.8
г. Льгов	-	-	-	-	-	-	73.6
г. Щигры	96.9	74.8	76.3	4.5р.	75.3	83.1	110.7
Беловский	28.4	21.7	-	-	21.0	-	-
Глушковский	94.7	2.0р.	76.5	92.1	76.0	110.0	85.6
Горшеченский	6.3р.	129.8	34.4	9.2	5.0р.	-	-
Дмитриевский	59.8	3.8р.	39.8	175.7	22.5	50.0	-
Железногорский	58.7	-	-	-	-	-	162.9
Золотухинский	-	193.4	30.4	4.9р.	42.5	2.2р.	75.5
Касторенский	41.1	6.5р.	-	-	71.3	3.0р.	47.9
Коньшевский	-	6.5р.	93.8	121.7	4.2р.	12.5	-
Кореневский	78.0	5.8р.	14.8	7.6р.	95.5	69.2	6.4р.
Курский	144.0	28.9	3.4р.	-	-	-	-
Курчатовский	-	-	-	27.5	5.3р.	95.8	23.0
Мантуровский	158.7	2.1р.	-	-	-	19.0	77.5
Медвенский	2.2р.	153.8	128.5	123.8	111.5	89.1	100.6
Обоянский	-	-	-	-	-	108.2	-
Октябрьский	2.2	21.7р.	20.6	192.5	-	-	-
Поныровский	-	-	-	24.8	-	-	-
Пристенский	116.5	108.9	14.8	172.5	4.5р.	-	-
Рыльский	193.4	78.0	76.9	166.8	79.2	171.5	133.7
Советский	-	191.0	-	-	69.5	2.9р.	69.9
Солнцевский	-	-	-	123.8	88.7р.	83.4	112.2
Суджанский	166.5	105.2	84.9	160.5	107.3	103.5	90.7
Тимский	107.5	125.2	91.7	117.6	88.0	113.4	155.1
Фатежский	65.0	126.3	-	-	83.3	170.5	73.4
Хомутовский	-	133.8	74.2	3.9р.	127.1	68.6	115.2

¹⁾ Без субъектов малого предпринимательства.

**ВВОД В ДЕЙСТВИЕ ЖИЛЫХ ДОМОВ,
ВКЛЮЧАЯ ИНДИВИДУАЛЬНОЕ СТРОИТЕЛЬСТВО**
(квадратных метров общей площади)

	2002	2003	2004	2005	2006	2007	2008
Область	191636	275901	285579	297529	326653	375832	447140
г. Курск	138124	178214	182501	192997	226424	246198	320672
г. Железногорск	9997	49007	48344	52772	71112	94413	73943
г. Курчатова	-	8605	-	-	-	-	-
г. Льгов	1941	882	1401	1101	984	554	584
г. Щигры	457	448	470	635	339	455	284
Беловский	605	225	1071	858	993	685	-
Большесолдатский	136	108	275	496	-	357	438
Глушковский	867	1634	2448	-	577	966	1988
Горшеченский	3726	3649	4066	1201	1277	1300	1305
Дмитриевский	54	185	317	-	-	107	334
Железногорский	1573	1835	9001	2215	1591	2637	2537
Золотухинский	546	575	1489	512	1127	1505	1459
Касторенский	1178	303	-	-	-	505	501
Коньшевский	1241	361	881	180	353	115	287
Кореневский	469	1140	1526	297	599	682	1061
Курский	7662	3037	5516	4081	4268	6610	11433
Курчатовский	347	775	144	8404	1433	2321	4180
Льговский	446	781	874	1442	213	153	189
Мантуровский	612	240	1166	522	277	1842	3824
Медвенский	1499	739	1666	450	722	1615	4168
Обоянский	3561	5199	4210	3851	1840	1734	2200
Октябрьский	1328	1625	1741	2861	1134	3143	4824
Поныровский	944	687	899	1870	1860	560	1196
Пристенский	2556	1958	2980	3381	1617	1000	1086
Рыльский	4237	2541	2602	5316	2283	2597	2723
Советский	1161	1157	1406	1365	664	226	351
Солнцевский	400	687	2023	873	535	702	183
Суджанский	1861	2296	2259	3280	1146	766	1509
Тимский	159	930	973	425	175	-	1399
Фатежский	1135	3466	877	4507	985	675	658
Хомутовский	925	488	994	330	622	131	977
Черемисиновский	1889	2124	1459	1307	1503	1135	739
Щигровский	-	-	-	-	-	143	108

ВВОД В ДЕЙСТВИЕ ИНДИВИДУАЛЬНЫХ ЖИЛЫХ ДОМОВ
 (квадратных метров общей площади)

	2002	2003	2004	2005	2006	2007	2008
Область	69789	75381	102450	96407	73466	82230	158532
г. Курск	32307	38264	60504	58197	41594	46436	107869
г. Железногорск	1792	1587	1851	1816	3918	3569	2195
г. Льгов	273	882	687	937	984	328	584
г. Щигры	457	448	470	635	339	455	284
Беловский	605	225	990	858	826	685	-
Большесолдатский	136	108	275	496	-	357	438
Глушковский	867	1634	1304	-	577	966	1623
Горшеченский	3366	3353	3643	1201	1074	1300	1305
Дмитриевский	54	185	317	-	-	107	334
Железногорский	1573	1835	1606	2215	1058	2637	2350
Золотухинский	546	575	1197	512	1127	1505	1459
Касторенский	1047	165	-	-	-	505	501
Коньшевский	972	361	750	180	353	115	287
Кореневский	379	876	255	297	599	682	822
Курский	7662	3037	5516	4081	4268	6610	11433
Курчатовский	347	432	144	2147	1433	2321	4180
Льговский	446	781	874	1442	213	153	189
Мантуровский	419	240	1006	522	277	710	3824
Медвенский	778	739	1571	341	722	1615	1556
Обоянский	3561	5199	4110	2028	1840	1124	2200
Октябрьский	1328	1625	1741	2861	1134	3143	4824
Поныровский	944	687	899	1870	1600	401	1196
Пристенский	1907	1958	2283	3381	1617	1000	1086
Рыльский	1089	1403	2602	2533	2283	1728	2723
Советский	1161	1157	1406	1365	664	226	89
Солнцевский	400	687	1076	873	535	702	-
Суджанский	1678	2296	2041	3280	1146	766	1300
Тимский	159	930	973	425	175	-	1399
Фатежский	1135	1100	820	277	985	675	658
Хомутовский	512	488	80	330	622	131	977
Черемисиновский	1889	2124	1459	1307	1503	1135	739
Щигровский	-	-	-	-	-	143	108

ВВОД В ДЕЙСТВИЕ ОБЩЕОБРАЗОВАТЕЛЬНЫХ УЧРЕЖДЕНИЙ
(ученических мест)

	2002	2003	2004	2005	2006	2007	2008
Область	157	266	781	580	869	506	192
г. Курск	-	-	450	-	-	-	-
г. Железногорск	-	-	-	-	-	-	-
Беловский	-	-	-	-	-	264	-
Большесолдатский	-	-	144	-	-	-	-
Горшеченский	-	-	-	200	-	-	-
Дмитриевский	-	60	-	-	-	-	-
Железногорский	-	-	-	132	-	60	-
Касторенский	57	-	-	-	-	-	-
Коньшевский	-	-	-	-	605	-	-
Курский	-	-	-	-	264	-	-
Курчатовский	-	-	187	248	-	-	-
Октябрьский	-	206	-	-	-	-	-
Поныровский	-	-	-	-	-	-	132
Советский	-	-	-	-	-	-	60
Черемисиновский	-	-	-	-	-	182	-
Щигровский	100	-	-	-	-	-	-

**ВВОД В ДЕЙСТВИЕ БОЛЬНИЧНЫХ И АМБУЛАТОРНО-
ПОЛИКЛИНИЧЕСКИХ УЧРЕЖДЕНИЙ**
(коек/посещений в смену)

	2002	2003	2004	2005	2006	2007	2008
Область	35/250	28/200	62/-	157/580	-	30/-	90/-
г. Курск	-/250	-/200	-	157/80	-	30/-	90/-
г. Железногорск	-	-	-	-/500	-	-	-
Медвенский	35/-	28/-	62/-	-	-	-	-

ВВОД В ДЕЙСТВИЕ ГАЗОВЫХ СЕТЕЙ

(километров)

	2002	2003	2004	2005	2006	2007	2008
Область	473.4	514.1	554.0	658.2	692.4	1108.5	1270.9
г. Курск	14.4	15.5	23.9	11.7	7.4	6.0	11.0
г. Железногорск	5.0	0.9	1.0	0.8	0.1	-	-
г. Льгов	2.8	0.9	12.4	13.0	17.2	22.7	18.0
г. Щигры	0.5	8.7	-	-	0.1	0.2	2.9
Беловский	28.1	60.4	19.0	27.6	14.8	51.6	87.5
Большесолдатский	15.3	10.2	14.3	11.9	10.9	31.0	57.2
Глушковский	5.4	4.7	2.6	13.2	17.2	45.6	11.2
Горшеченский	15.1	20.8	48.5	53.4	69.3	78.6	40.0
Железногорский	13.0	11.6	6.7	23.7	12.3	9.6	27.7
Золотухинский	-	37.1	17.2	34.6	98.2	123.1	64.3
Касторенский	-	-	-	6.6	9.0	27.4	56.7
Кореневский	25.6	19.2	23.2	12.2	8.8	25.9	18.1
Курский	7.7	12.7	42.8	13.8	84.7	94.0	99.0
Курчатовский	-	-	-	12.0	-	5.3	31.5
Льговский	-	3.5	-	10.8	31.9	73.3	71.9
Мантуровский	51.3	24.7	32.1	65.2	45.8	73.7	108.8
Медвенский	20.2	28.7	28.2	22.2	10.2	2.8	10.3
Обоянский	28.9	8.5	10.1	9.6	11.7	7.4	1.7
Октябрьский	6.7	0.9	17.5	13.6	13.8	34.2	27.3
Поныровский	18.2	1.1	16.9	6.5	8.0	99.1	49.5
Пристенский	21.6	19.2	44.6	51.0	27.4	47.5	162.2
Рыльский	17.5	28.2	22.8	18.6	37.2	51.0	83.7
Советский	31.9	53.3	29.0	12.7	36.7	11.5	23.0
Солнцевский	58.6	7.9	1.7	56.1	11.6	34.7	82.4
Суджанский	19.2	24.8	30.8	38.1	42.1	15.0	9.8
Тимский	5.8	1.9	4.6	17.6	12.6	49.9	28.9
Фатежский	5.8	51.3	37.5	44.4	8.0	-	17.0
Хомутовский	8.4	5.3	21.8	12.6	18.8	21.9	46.5
Черемисиновский	20.6	16.1	14.1	26.1	14.0	13.1	-
Щигровский	25.8	36.0	30.7	18.6	12.6	52.4	22.8

**ВВОД В ДЕЙСТВИЕ АВТОМОБИЛЬНЫХ ДОРОГ
С ТВЕРДЫМ ПОКРЫТИЕМ**
(километров)

	2002	2003	2004	2005	2006	2007	2008
Область	17.0	19.3	13.5	11.0	23.0	6.3	32.5
г. Курск	-	2.1	3.5	-	-	-	7.8
Беловский	4.9	-	-	-	-	-	5.1
Большесолдатский	-	-	-	-	-	-	0.5
Горшеченский	-	-	6.3	-	-	-	-
Железногорский	-	-	-	1.0	0.2	-	-
Золотухинский	-	-	-	-	-	-	2.1
Коньшевский	-	-	0.6	-	-	-	-
Курский	-	1.2	2.6	-	-	2.5	-
Курчатовский	2.7	2.3	-	-	-	3.8	-
Мантуровский	-	-	-	-	4.1	-	-
Медвенский	-	-	-	2.8	-	-	-
Обоянский	-	-	-	-	-	-	11.6
Октябрьский	-	1.7	-	3.7	5.1	-	-
Пристенский	2.0	1.8	0.5	-	-	-	-
Рыльский	2.3	7.0	-	-	3.0	-	-
Советский	-	3.2	-	-	-	-	-
Суджанский	-	-	-	0.5	10.6	-	3.2
Тимский	1.3	-	-	-	-	-	-
Фатежский	0.9	-	-	-	-	-	-
Черемисиновский	-	-	-	3.0	-	-	-
Щигровский	2.9	-	-	-	-	-	2.2

ТРАНСПОРТ

ПЕРЕВОЗКИ ПассажиРОВ АВТобУСАМИ
ОБЩЕГО ПОЛЬЗОВАНИЯ^{1) 2)}

(тысяч человек)

	2002	2003	2004	2005	2006	2007	2008
Область	218269.9	204310.8	227688.2	117622.0	128646.9	122996.0	126660.8
г. Курск	175599.9	158777.1	188250.8	89235.8	98655.3	91460.7	93175.3
Беловский	175.8	184.1	212.8	218.1	247.9	266.8	266.5
Глушковский	222.1	270.5	241.3	219.1	289.6	270.9	367.2
Горшеченский	89.6	149.1	177.4	151.3	133.1	133.6	128.0
Дмитриевский	202.0	214.0	235.0	214.6	238.5	248.0	251.5
Железногорский	25912.5	24845.8	17585.8	8717.2	8417.9	8048.8	9319.0
Золотухинский	651.8	718.8	740.8	648.3	1057.8	1043.6	1049.5
Касторенский	493.2	511.0	564.1	281.9	293.1	289.8	271.4
Коньшевский	142.9	164.6	273.0	258.1	288.8	306.0	315.2
Кореневский	271.5	311.2	372.2	311.3	364.2	364.7	305.4
Курчатовский	8776.1	11048.9	11183.3	10831.5	11160.7	11156.6	11730.7
Льговский	1256.0	1597.5	1668.1	2037.5	2666.9	2654.0	2432.5
Мантуровский	85.9	112.1	166.0	85.9	90.8	99.2	106.6
Медвенский	175.4	365.1	483.6	505.2	526.0	548.7	563.1
Обоянский	348.7	380.1	419.6	316.4	382.7	375.6	390.9
Октябрьский	-	-	-	-	-	1437.6	1679.6
Пристенский	385.5	528.3	612.9	316.6	393.8	442.7	428.5
Рыльский	767.5	923.6	980.9	869.0	900.5	921.2	895.8
Советский	45.7	75.7	99.4	92.8	126.1	134.5	160.2
Солнцевский	88.8	157.7	204.0	204.0	197.4	139.0	137.3
Суджанский	643.3	719.6	813.8	354.2	405.4	620.0	654.9
Тимский	98.2	130.0	129.3	112.0	119.3	125.7	132.4
Фатежский	643.7	778.9	893.7	880.9	1016.5	1077.9	1088.9
Хомутовский	79.1	93.5	119.6	71.9	73.7	74.1	78.4
Черемисиновский	10.8	13.9	13.1	13.6	21.8	19.9	21.6
Щигровский	1103.9	1239.7	1247.7	674.8	579.1	736.4	710.4

¹⁾До 2005 г. данные приведены с учетом пассажиров, пользующихся правом бесплатного проезда.²⁾Данные приведены с учетом перевозок пассажиров автобусами привлеченными на маршруты общего пользования службой заказчика и автобусами, находящимися в собственности физических лиц.

УСЛУГИ НАСЕЛЕНИЮ

ОБЪЕМ ПЛАТНЫХ УСЛУГ НАСЕЛЕНИЮ

(в текущих ценах; тысяч рублей)

	2002	2003	2004	2005	2006	2007	2008
Область	4225322	5968166	7749902	10818962	15210809	18643929	23828186
г. Курск	3311550	4815936	6278048	8940270	12763817	15753192	20174504
Беловский	9135	9910	12072	17100	25820	32340	39925
Большесолдатский	3129	3422	4270	6069	7986	9345	11778
Глушковский	12576	20539	22621	31476	36388	43132	53354
Горшеченский	9159	11805	12187	12718	13998	17889	21967
Дмитриевский	13122	14340	18123	25533	33718	37404	45520
Железногорский	300229	404336	553548	805171	1043786	1208759	1548942
Золотухинский	9334	10226	16637	21541	28290	34136	43898
Касторенский	12129	13143	17736	23803	33613	39854	49499
Коньшевский	6705	8557	9607	13690	16026	19647	19806
Кореневский	12934	16118	20529	24632	30495	36868	39668
Курский	60154	68940	81294	54133	74021	100918	138497
Курчатовский	196530	259891	298339	361994	462675	533586	650826
Льговский	33280	40761	52837	56771	69516	93471	129674
Мантуровский	6930	8076	9211	13080	15716	20644	26795
Медвенский	9456	13444	16553	20955	29165	34743	43727
Обоянский	23236	27667	35253	45488	61053	76110	93340
Октябрьский	7715	7636	8441	10554	16254	18936	29191
Поныровский	5001	6224	7718	9382	11999	13920	17052
Пристенский	6497	8460	11345	13250	19827	22746	28410
Рыльский	72744	83091	111027	119220	162501	181421	234164
Советский	9063	10545	13623	17183	19785	23149	25666
Солнцевский	5281	6725	8349	10179	14679	18307	22498
Суджанский	29179	25308	38502	46591	59737	76596	94750
Тимский	7168	8208	10967	14136	19850	23206	29299
Фатежский	14766	18448	21261	29073	48457	57754	72135
Хомутовский	8063	10567	13224	17019	20617	25389	31711
Черемисиновский	4464	4611	6090	7669	10646	12251	16538
Щигровский	25793	31232	40490	50282	60374	78216	95052

ОБЪЕМ ПЛАТНЫХ УСЛУГ НА ДУШУ НАСЕЛЕНИЯ

(в текущих ценах; рублей)

	2002	2003	2004	2005	2006	2007	2008
Область	3408	4881	6422	9080	12920	15981	20561
г. Курск	8000	11741	15409	22020	31461	38703	49267
Беловский	409	453	565	822	1278	1653	2101
Большесолдатский	211	236	300	433	582	696	895
Глушковский	444	744	839	1196	1421	1735	2208
Горшеченский	398	532	568	611	689	903	1132
Дмитриевский	579	657	861	1257	1720	1963	2460
Железногорский	2637	3558	4864	7069	9172	10607	13536
Золотухинский	345	387	642	851	1131	1412	1847
Касторенский	497	555	776	1077	1570	1915	2448
Коньшевский	439	576	667	992	1204	1542	1616
Кореневский	600	760	986	1207	1532	1899	2098
Курский	1065	1237	1490	1015	1418	1972	2769
Курчатовский	3008	3989	4578	5560	7140	8270	10140
Льговский	770	961	1276	1405	1764	2420	3418
Мантуровский	411	492	578	849	1047	1426	1914
Медвенский	490	702	869	1108	1551	1850	2325
Обоянский	645	786	1026	1353	1867	2367	2947
Октябрьский	322	320	355	445	685	797	1225
Поныровский	367	466	592	738	967	1144	1429
Пристенский	304	405	558	669	1027	1202	1534
Рыльский	1774	2055	2789	3049	4231	4783	6216
Советский	381	451	592	760	891	1062	1199
Солнцевский	284	368	466	581	858	1085	1339
Суджанский	921	813	1260	1553	2025	2613	3251
Тимский	487	571	783	1039	1503	1797	2321
Фатежский	631	803	939	1303	2212	2679	3365
Хомутовский	486	657	847	1127	1412	1790	2301
Черемисиновский	358	376	506	649	933	1098	1520
Щигровский	741	913	1204	1528	1875	2473	3067

ОБЪЕМ БЫТОВЫХ УСЛУГ НАСЕЛЕНИЮ

(в текущих ценах; тысяч рублей)

	2002	2003	2004	2005	2006	2007	2008
Область	440258	694137	986798	1461534	2418908	3671708	4983647
г. Курск	329747	565001	805229	1237840	2125833	3246819	4463936
Беловский	1340	1580	2129	2366	3085	4300	5600
Большесолдатский	527	694	812	945	1127	1578	2375
Глушковский	2044	2229	2860	3424	3906	6005	8252
Горшеченский	1214	1554	1919	1717	1797	2712	3779
Дмитриевский	1149	1392	2703	4256	5227	8449	10106
Железногорский	29616	43011	54683	76844	102921	140899	167940
Золотухинский	1108	1961	1975	2043	2911	4015	5757
Касторенский	1872	2272	3237	3882	4176	5947	8264
Коньшевский	1611	1655	2486	4314	5304	7425	7612
Кореневский	1525	1979	2506	3022	4196	6812	9387
Курский	2222	3199	11583	8906	12157	16671	24543
Курчатовский	12078	16964	22500	28139	40301	62579	71741
Льговский	5682	6139	8900	10900	14987	27047	28305
Мантуровский	1248	1536	2196	2602	3039	4414	5878
Медвенский	1809	2368	3324	3760	4373	6075	8541
Обоянский	6335	6266	8712	9895	12021	16961	22402
Октябрьский	1376	969	1340	2137	3878	4842	8784
Поныровский	994	1316	2085	2386	2667	3657	5103
Пристенский	1301	1779	2536	2577	3013	4040	5622
Рыльский	6756	7022	10725	12930	15936	22703	29775
Советский	2175	2575	4301	4385	4121	5643	9233
Солнцевский	1356	1317	1838	2189	2768	3589	4707
Суджанский	13542	5981	8049	7765	12308	18788	21461
Тимский	1662	2139	2562	2664	3011	4332	5658
Фатежский	2708	2950	4369	5381	8840	12104	14424
Хомутовский	1377	1691	2053	2288	2941	4109	4091
Черемисиновский	993	931	1305	1440	1883	2743	4444
Щигровский	4891	5667	7881	10537	10181	16450	15927

ОБЪЕМ БЫТОВЫХ УСЛУГ НА ДУШУ НАСЕЛЕНИЯ

(в текущих ценах; рублей)

	2002	2003	2004	2005	2006	2007	2008
Область	355	568	818	1227	2055	3147	4300
г. Курск	796	1377	1976	3048	5239	7976	10901
Беловский	60	72	99	113	152	219	295
Большесолдатский	35	48	57	67	82	117	181
Глушковский	72	80	106	130	152	241	341
Горшеченский	52	70	89	82	88	137	195
Дмитриевский	50	63	128	209	266	443	546
Железногорский	260	378	480	674	904	1236	1468
Золотухинский	41	74	76	80	116	166	242
Касторенский	76	96	141	175	195	285	409
Коньшевский	105	111	172	312	398	583	622
Кореневский	70	93	120	148	210	351	497
Курский	39	57	212	167	232	325	491
Курчатовский	184	260	345	432	621	970	1118
Льговский	131	144	215	269	380	700	747
Мантуровский	74	93	138	168	202	304	420
Медвенский	93	123	174	199	232	323	454
Обоянский	175	178	253	294	367	527	707
Октябрьский	57	40	56	90	163	204	369
Поныровский	73	98	160	187	215	300	428
Пристенский	61	85	124	130	156	213	304
Рыльский	164	173	269	330	415	598	790
Советский	91	110	186	194	185	258	431
Солнцевский	72	72	102	125	161	212	281
Суджанский	427	192	263	258	417	641	736
Тимский	113	149	183	195	228	335	448
Фатежский	115	128	193	241	403	561	673
Хомутовский	83	105	131	151	201	289	297
Черемисиновский	79	76	108	122	165	245	408
Щигровский	140	165	234	320	316	520	514

ФИНАНСЫ

**УДЕЛЬНЫЙ ВЕС ПРИБЫЛЬНЫХ И УБЫТОЧНЫХ ОРГАНИЗАЦИЙ,
СУММЫ ПРИБЫЛИ И УБЫТКА ¹⁾
в 2008 г.**

	Удельный вес прибыльных организаций, процентов	Сумма прибыли, млн. руб.	Удельный вес убыточных организаций, процентов	Сумма убытка, млн. руб.
Область	73.0	29871.1	27.0	3526.4
г. Курск	72.1	5366.2	27.9	1111.5
г. Железногорск	71.1	22592.9	28.9	224.7
г. Курчатов	84.0	347.1	16.0	30.6
г. Льгов	70.0	22.5	30.0	6.5
г. Щигры	66.7	138.4	33.3	57.1
Беловский	86.7	170.5	13.3	12.7
Большесолдатский	87.5	8.4	12.5	6.2
Глушковский	60.0	98.8	40.0	161.8
Горшеченский	66.7	26.1	33.3	27.7
Дмитриевский	100.0	11.5	-	-
Железногорский	46.2	14.1	53.8	291.8
Золотухинский	72.7	46.1	27.3	104.0
Касторенский	44.4	16.4	55.6	329.7
Коньшевский	69.2	19.6	30.8	93.2
Кореневский	64.3	111.0	35.7	76.4
Курский	73.3	82.6	26.7	10.5
Курчатовский	50.0	0.9	50.0	267.0
Льговский	77.8	17.5	22.2	16.7
Мантуровский	75.0	33.5	25.0	22.6
Медвенский	84.6	74.2	15.4	0.8
Обоянский	87.5	116.5	12.5	1.8
Октябрьский	100.0	6.3	-	-
Поныровский	50.0	4.5	50.0	383.3
Пристенский	80.0	15.3	20.0	19.2
Рыльский	80.0	58.3	20.0	8.8
Советский	92.3	150.4	7.7	0.4
Солнцевский	100.0	13.2	-	-
Суджанский	87.5	110.1	12.5	12.3
Тимский	83.3	30.8	16.7	2.0
Фатежский	38.5	9.0	61.5	227.5
Хомутовский	71.4	0.3	28.6	5.8
Черемисиновский	58.3	114.0	41.7	4.9
Щигровский	83.3	43.8	16.7	9.0

¹⁾ По данным бухгалтерской отчетности крупных и средних организаций.

**КРЕДИТОРСКАЯ И ДЕБИТОРСКАЯ ЗАДОЛЖЕННОСТЬ
ОРГАНИЗАЦИЙ в 2008 г.**

(на конец года; миллионов рублей)

	Кредиторская задолжен- ность - всего	В том числе просроченная		Дебиторская задолжен- ность - всего	В том числе просроченная	
		всего	в процен- тах от общей задолжен- ности		всего	в процен- тах от общей задолжен- ности
Область	57145.1	10196.7	17.8	54943.5	11744.1	21.4
г. Курск	27844.3	7137.6	25.6	25138.8	6879.1	27.4
г. Железногорск	5652.1	445.0	7.9	12468.3	2381.0	19.1
г. Курчатова	3080.4	866.5	28.1	3098.0	1054.5	34.0
г. Льгов	104.2	26.1	25.0	202.7	17.3	8.5
г. Щигры	404.5	3.9	1.0	224.8	31.9	14.2
Беловский	343.8	53.9	15.7	346.0	94.2	27.2
Большесолдатский	467.3	18.9	4.0	578.5	21.4	3.7
Глушковский	556.5	103.2	18.5	423.0	44.1	10.4
Горшеченский	78.0	4.1	5.3	69.4	9.3	13.3
Дмитриевский	137.6	3.7	2.7	53.3	0.6	1.2
Железногорский	3127.3	283.9	9.1	1733.6	270.2	15.6
Золотухинский	990.3	95.9	9.7	927.3	279.9	30.2
Касторенский	657.6	14.6	2.2	340.5	2.9	0.9
Коньшевский	271.0	23.3	8.6	360.8	33.9	9.4
Кореневский	228.5	31.2	13.7	240.1	29.7	12.4
Курский	1212.9	132.5	10.9	799.9	17.5	2.2
Курчатовский	5278.5	12.4	0.2	982.4	5.1	0.5
Льговский	216.8	11.1	5.1	354.7	11.0	3.1
Мантуровский	453.6	41.1	9.1	673.6	33.0	4.9
Медвенский	343.6	7.7	2.3	815.0	64.6	7.9
Обоянский	400.6	5.6	1.4	405.0	5.7	1.4
Октябрьский	463.7	90.3	19.5	428.5	4.3	1.0
Поныровский	261.5	5.1	1.9	502.1	91.8	18.3
Пристенский	1192.5	31.2	2.6	672.8	73.9	11.0
Рыльский	531.8	74.2	14.0	660.9	60.4	9.1
Советский	269.6	13.7	5.1	675.3	46.5	6.9
Солнцевский	13.3	-	-	5.9	0.0	0.8
Суджанский	518.6	106.4	20.5	533.7	105.9	19.8
Тимский	31.7	3.5	11.0	33.3	1.7	5.0
Фатежский	1035.7	537.1	51.9	555.7	71.0	12.8
Хомутовский	27.5	12.3	44.8	5.6	1.2	21.2
Черемисиновский	273.1	0.5	0.2	170.1	0.5	0.3
Щигровский	676.6	-	-	464.0	-	-

ИНВЕСТИЦИИ

ИНВЕСТИЦИИ В ОСНОВНОЙ КАПИТАЛ¹⁾

(в фактически действовавших ценах; миллионов рублей)

	2003	2004	2005	2006	2007 ²⁾	2008 ²⁾
Область	8206.4	12279.2	13507.3	17502.4	23228.3	30636.0
г. Курск	1876.7	3864.1	4997.9	6390.2	9819.4	12090.7
г. Железногорск	655.8	1330.8	1408.0	1695.5	2373.5	2769.3
г. Курчатов	3407.3	3938.4	3115.9	2952.6	3590.2	9273.7
г. Льгов	60.8	42.7	64.1	101.8	97.4	115.0
г. Щигры	38.4	60.1	79.0	99.9	165.1	182.0
Беловский	54.8	58.9	181.3	264.1	534.0	536.9
Большесолдатский	13.9	55.0	36.0	116.7	120.5	203.3
Глушковский	79.2	84.7	138.6	424.6	435.1	490.4
Горшеченский	53.9	69.5	176.6	179.3	133.5	157.0
Дмитриевский	32.6	137.7	32.5	121.4	78.8	103.4
Железногорский	77.1	100.1	163.2	180.6	464.0	207.9
Золотухинский	94.5	84.9	113.9	148.9	495.8	290.0
Касторенский	43.5	65.3	39.3	143.8	316.5	95.3
Коньшевский	33.0	33.9	46.4	116.7	24.5	30.2
Кореневский	97.9	183.2	121.1	227.7	587.3	221.4
Курский	101.1	193.8	187.5	339.3	280.5	201.2
Курчатовский	110.8	301.8	139.1	120.5	171.7	89.5
Льговский	41.4	39.9	164.0	57.6	71.8	117.5
Мантуровский	27.4	57.3	94.9	108.5	147.8	259.5
Медвенский	75.0	94.6	153.1	179.9	286.3	467.2
Обоянский	78.6	88.3	90.8	172.2	226.8	305.6
Октябрьский	57.7	18.0	133.4	73.5	175.3	110.0
Поныровский	10.2	22.2	73.8	551.9	107.7	159.2
Пристенский	45.7	62.6	86.6	113.5	200.4	127.7
Рыльский	223.6	153.2	269.2	290.4	663.2	333.6
Советский	89.5	69.8	107.5	242.7	286.0	351.6
Солнцевский	13.3	28.4	38.8	54.2	50.6	46.2
Суджанский	83.5	109.9	145.5	360.9	560.3	687.5
Тимский	19.2	42.5	44.8	51.9	64.6	69.5
Фатежский	198.4	273.3	101.1	578.3	304.0	283.8
Хомутовский	20.3	24.4	26.6	32.7	33.5	30.6
Черемисиновский	27.9	54.7	60.5	106.3	220.7	69.1
Щигровский	39.5	45.7	49.0	380.7	141.4	160.1
Организации других субъектов РФ, осуществляющие инвестиции на территории области	324.6	490.3	827.4	523.8

¹⁾ Без субъектов малого предпринимательства и параметров неформальной деятельности.²⁾ Инвестиции организаций других субъектов РФ распределены по городам и районам.

**ИНДЕКСЫ ФИЗИЧЕСКОГО ОБЪЕМА ИНВЕСТИЦИЙ
В ОСНОВНОЙ КАПИТАЛ¹⁾**

(в сопоставимых ценах; в процентах к предыдущему году)

	2003	2004	2005	2006	2007 ²⁾	2008 ²⁾
Область	83.7	130.7	93.3	116.0	108.7	110.8
г. Курск	56.1	179.8	109.7	114.5	126.0	103.5
г. Железногорск	110.2	177.2	89.7	107.8	114.8	98.0
г. Курчатова	74.8	101.0	67.1	84.9	99.7	2.2р.
г. Льгов	139.2	61.3	127.3	142.2	78.4	99.2
г. Щигры	145.1	136.7	111.5	113.3	135.5	92.6
Беловский	147.9	93.9	2.6р.	130.4	165.7	84.5
Большесолдатский	114.6	3.5р.	55.6	2.9р.	84.7	141.8
Глушковский	170.4	93.4	138.8	2.7р.	84.0	94.7
Горшеченский	2.1р.	112.6	2.2р.	90.9	61.1	98.8
Дмитриевский	2.2р.	3.7р.	20.0	3.3р.	53.2	110.3
Железногорский	135.7	113.4	138.3	99.1	2.1р.	37.7
Золотухинский	173.1	78.4	113.8	117.0	2.7р.	49.2
Касторенский	185.3	131.1	51.1	3.3р.	180.4	25.3
Коньшевский	2.3р.	89.7	116.1	2.3р.	17.2	103.6
Кореневский	151.9	163.4	56.1	168.3	2.1р.	31.7
Курский	173.1	167.4	82.0	162.0	67.8	60.3
Курчатовский	12.5р.	2.4р.	39.1	77.5	116.8	43.8
Льговский	159.6	84.2	3.5р.	31.4	102.2	137.5
Мантуровский	83.3	182.6	140.5	102.3	111.6	147.5
Медвенский	173.5	110.1	137.2	105.2	130.4	137.1
Обоянский	3.2р.	98.1	87.2	169.7	108.0	113.2
Октябрьский	6.4р.	27.2	6.3р.	49.3	195.5	52.7
Поныровский	73.8	190.0	2.8р.	6.7р.	16.0	124.2
Пристенский	2.2р.	119.7	117.3	117.4	144.8	53.5
Рыльский	3.4р.	59.8	149.0	96.6	187.2	42.3
Советский	2.9р.	68.1	130.6	2.0р.	96.6	103.3
Солнцевский	55.9	186.5	115.9	125.1	76.6	76.7
Суджанский	143.8	114.9	112.3	2.2р.	127.3	103.1
Тимский	3.4р.	193.4	89.4	103.7	102.0	90.4
Фатежский	173.9	120.3	31.4	5.1р.	43.1	78.4
Хомутовский	3.7р.	105.0	92.5	110.0	83.9	76.8
Черемисиновский	195.6	171.3	93.8	157.3	170.2	26.3
Щигровский	2.0р.	101.0	90.9	6.9р.	30.4	95.1
Организации других субъектов РФ, осуще- ствляющие инвестиции на территории области	104.2	131.9	143.2	56.7

¹⁾Без субъектов малого предпринимательства и параметров неформальной деятельности.²⁾Инвестиции организаций других субъектов РФ распределены по городам и районам.

межобластные сравнения

Российская Федерация

Курская область

Белгородская область

Брянская область

Владимирская область

Воронежская область

Ивановская область

Калужская область

Костромская область

Липецкая область

г. Москва

Московская область

Орловская область

Рязанская область

Смоленская область

Тамбовская область

Тверская область

Тульская область

Ярославская область

Раздел содержит основные показатели экономического и социального развития Курской области в сравнении с субъектами Центрального федерального округа (ЦФО) в динамике с 2002 по 2008 гг.

Материалы подготовлены на основе статистических публикаций Росстата и соответствующих территориальных органов Федеральной службы государственной статистики. Данные за 2008 г. в ряде случаев являются предварительными и в дальнейшем могут быть уточнены.

По Курской области все показатели в настоящем разделе приведены по уточненным данным и в отдельных случаях отличаются от данных, ранее опубликованных Росстатом, в итоге по ЦФО изменения не вносились.

**ТЕРРИТОРИЯ И АДМИНИСТРАТИВНО-ТЕРРИТОРИАЛЬНОЕ ДЕЛЕНИЕ
СУБЪЕКТОВ ЦЕНТРАЛЬНОГО ФЕДЕРАЛЬНОГО ОКРУГА
на 1 января 2009 г.**

	Терри- тория, ² тыс. км ²	Плот- ность насе- ления, чел. на 1 км ²	Число				Столицы, центры и наиболее крупные города регионов
			рай- онов	горо- дов	посел- ков город- ского типа	сельских админи- страций	
Российская Федерация	17098.2	8.3	1867	1099	1318	20127	Москва
Центральный федеральный округ	650.2	57.1	421	310	317	4350	Москва
Курская область	30.0	38.5	28	10	22	480	Курск, Железногорск, Курчатов, Льгов, Щигры
Белгородская область	27.1	56.2	21	11	18	78	Белгород, Старый Оскол, Губкин, Шебекино, Алексеевка, Валуйки
Брянская область	34.9	37.3	27	16	24	224	Брянск, Клинцы, Новозыбков, Дятьково
Владимирская область	29.1	49.5	16	23	9	-	Владимир, Ковров, Муром, Гусь- Хрустальный, Александров
Воронежская область	52.2	43.5	31	15	21	471	Воронеж, Борисоглебск, Россошь, Лиски
Ивановская область	21.4	50.1	21	17	14	149	Иваново, Кинешма, Шуя, Вичуга, Фурманов
Калужская область	29.8	33.7	24	22	7	328	Калуга, Обнинск, Людиново, Киров, Малоярославец
Костромская область	60.2	11.5	24	12	7	261	Кострома, Буй, Нерехта, Шарья, Мантурово, Галич
Липецкая область	24.0	48.4	18	8	-	302	Липецк, Елец, Грязи, Данков, Лебедянь
г. Москва	1.1	9632.4	-	1	-	-	Москва
Московская область	45.8	146.6	38	80	70	192	Электросталь, Люберцы, Коломна, Мытищи, Подольск, Химки, Королев, Балашиха, Одинцово
Орловская область	24.7	33.1	24	7	13	223	Орел, Ливны, Мценск
Рязанская область	39.6	29.2	25	12	22	465	Рязань, Касимов, Сасово, Скопин, Рязск
Смоленская область	49.8	19.6	25	15	12	298	Смоленск, Вязьма, Рославль, Ярцево, Сафоново
Тамбовская область	34.5	31.8	23	8	12	302	Тамбов, Мичуринск, Моршанск, Рассказово
Тверская область	84.2	16.3	36	23	28	-	Тверь, Ржев, Вышний Волочек, Кимры, Торжок, Конаково
Тульская область	25.7	60.5	23	19	25	351	Тула, Новомосковск, Алексин, Щекино, Узловая, Ефремов, Донской
Ярославская область	36.2	36.2	17	11	13	226	Ярославль, Рыбинск, Тутаев, Переславль-Залеский, Углич, Ростов

**ОСНОВНЫЕ СОЦИАЛЬНО-ЭКОНОМИЧЕСКИЕ ПОКАЗАТЕЛИ
СУБЪЕКТОВ ЦЕНТРАЛЬНОГО ФЕДЕРАЛЬНОГО ОКРУГА в 2008 г.**

	Численность населения на 1 января 2009 г., тыс. чел.	Средне-годовая численность занятых в экономике ¹⁾ , тыс.чел.	Средне-душевые денежные доходы (в месяц), руб.	Средне-душевые денежные расходы (в месяц), руб.	Основные фонды (по полной учетной стоимости; на конец 2007 г.), млрд. руб.	Сальдированный финансовый результат (прибыль минус убыток), ³⁾ млн. руб.
Курская область	1155.4	593.6	11601.0 ²⁾	10277.1 ²⁾	327.7	26345
Белгородская область	1525.1	678.7	12539.6	10314.9	425.9	71462
Брянская область	1299.7	607.7	10274.1	9546.7	311.4	7662
Владимирская область	1439.8	704.6	9501.1	9050.0	290.4	8371
Воронежская область	2270.0	1062.0	10397.4	9845.8	562.5	17818
Ивановская область	1073.1	494.9	9003.6	8051.8	207.4	542
Калужская область	1002.9	479.1	11919.7	11288.7	281.5	8720
Костромская область	692.3	324.5	9281.3	9060.5	242.0	2930
Липецкая область	1163.3	547.2	12418.2	10301.0	453.2	116851
г. Москва	10509.0	6396.8	36184.9	40985.2	9506.9	752972
Московская область	6712.6	2860.1	19408.8	19083.1	2932.7	100364
Орловская область	816.9	410.5	9995.2	8855.0	187.5	5278
Рязанская область	1157.7	515.5	11638.6	9712.7	402.9	8474
Смоленская область	974.1	482.2	11647.8	10892.4	373.6	4217
Тамбовская область	1096.9	505.3	11179.0	9597.6	340.7	3242
Тверская область	1369.4	612.7	10823.7	10574.3	537.1	6044
Тульская область	1553.1	784.7	11361.6	10448.5	377.8	31592
Ярославская область	1310.5	672.0	12852.7	11147.9	648.3	1469

¹⁾ 2007 г.

²⁾ Оценка.

³⁾ По крупным и средним организациям.

НАСЕЛЕНИЕ И ТРУД

ЧИСЛЕННОСТЬ НАСЕЛЕНИЯ
 (на 1 января; тысяч человек)

	2003	2004	2005	2006	2007	2008	2009
Российская Федерация	144964	144168	143474	142754	142221	142009	141903
Центральный							
федеральный округ	37947	37733	37546	37357	37218	37151	37122
Курская область	1231	1214	1199	1184	1171	1162	1155
Белгородская область	1512	1513	1512	1511	1514	1519	1525
Брянская область	1375	1361	1346	1331	1317	1309	1300
Владимирская область	1520	1504	1487	1473	1459	1450	1440
Воронежская область	2374	2353	2334	2314	2295	2280	2270
Ивановская область	1145	1130	1115	1100	1088	1080	1073
Калужская область	1039	1029	1022	1014	1009	1006	1003
Костромская область	734	726	717	709	702	697	692
Липецкая область	1211	1201	1190	1181	1174	1169	1163
г. Москва	10387	10391	10407	10425	10443	10470	10509
Московская область	6617	6622	6630	6628	6646	6673	6713
Орловская область	858	850	842	834	827	822	817
Рязанская область	1224	1208	1195	1182	1172	1165	1158
Смоленская область	1046	1032	1019	1006	994	983	974
Тамбовская область	1174	1159	1145	1130	1117	1106	1097
Тверская область	1466	1444	1425	1407	1390	1380	1369
Тульская область	1670	1645	1622	1600	1580	1566	1553
Ярославская область	1364	1351	1339	1328	1320	1315	1310

**УДЕЛЬНЫЙ ВЕС ГОРОДСКОГО НАСЕЛЕНИЯ
В ОБЩЕЙ ЧИСЛЕННОСТИ НАСЕЛЕНИЯ**
(на 1 января; в процентах)

	2003	2004	2005	2006	2007	2008	2009
Российская Федерация	73.3	73.4	73.0	72.9	73.0	73.1	73.1
Центральный							
федеральный округ	80.0	80.1	80.3	80.3	80.5	80.6	80.8
Курская область	61.4	61.7	62.0	62.6	63.1	63.7	64.2
Белгородская область	65.2	65.5	65.8	66.1	66.4	66.6	66.4
Брянская область	68.5	68.4	68.0	68.1	68.3	68.5	68.5
Владимирская область	79.7	79.5	78.5	77.5	77.7	77.7	77.8
Воронежская область	62.0	62.2	62.5	62.7	62.8	63.0	63.3
Ивановская область	82.7	82.6	80.5	80.6	80.7	80.8	80.8
Калужская область	74.9	75.1	75.4	75.8	76.0	76.1	76.3
Костромская область	67.4	67.7	67.7	68.0	68.3	68.4	68.5
Липецкая область	64.3	64.6	64.8	63.5	63.8	63.9	64.1
г. Москва	100.0	100.0	100.0	100.0	100.0	100.0	100.0
Московская область	79.3	79.4	80.5	80.4	80.8	80.4	80.8
Орловская область	63.6	63.8	64.0	64.1	64.2	64.3	64.4
Рязанская область	69.0	69.3	69.6	69.8	70.0	70.2	70.0
Смоленская область	70.9	71.2	70.7	71.0	71.4	71.6	71.8
Тамбовская область	57.3	57.4	57.5	57.6	57.7	57.8	58.0
Тверская область	73.2	73.3	73.5	73.5	73.8	74.1	74.3
Тульская область	81.6	81.8	81.9	79.9	80.0	80.0	80.0
Ярославская область	81.0	81.2	81.3	81.5	81.6	81.7	81.8

**УДЕЛЬНЫЙ ВЕС СЕЛЬСКОГО НАСЕЛЕНИЯ
В ОБЩЕЙ ЧИСЛЕННОСТИ НАСЕЛЕНИЯ**
(на 1 января; в процентах)

	2003	2004	2005	2006	2007	2008	2009
Российская Федерация	26.7	26.6	27.0	27.1	27.0	26.9	26.9
Центральный							
федеральный округ	20.0	19.9	19.7	19.7	19.5	19.4	19.2
Курская область	38.6	38.3	38.0	37.4	36.9	36.3	35.8
Белгородская область	34.8	34.5	34.2	33.9	33.6	33.4	33.6
Брянская область	31.5	31.6	32.0	31.9	31.7	31.5	31.5
Владимирская область	20.3	20.5	21.5	22.5	22.3	22.3	22.2
Воронежская область	38.0	37.8	37.5	37.3	37.2	37.0	36.7
Ивановская область	17.3	17.4	19.5	19.4	19.3	19.2	19.2
Калужская область	25.1	24.9	24.6	24.2	24.0	23.9	23.7
Костромская область	32.6	32.3	32.3	32.0	31.7	31.6	31.5
Липецкая область	35.7	35.4	35.2	36.5	36.2	36.1	35.9
г. Москва	-	-	-	-	-	-	-
Московская область	20.7	20.6	19.5	19.6	19.2	19.6	19.2
Орловская область	36.4	36.2	36.0	35.9	35.8	35.7	35.6
Рязанская область	31.0	30.7	30.4	30.2	30.0	29.8	30.0
Смоленская область	29.1	28.8	29.3	29.0	28.6	28.4	28.2
Тамбовская область	42.7	42.6	42.5	42.4	42.3	42.2	42.0
Тверская область	26.8	26.7	26.5	26.5	26.2	25.9	25.7
Тульская область	18.4	18.2	18.1	20.1	20.0	20.0	20.0
Ярославская область	19.0	18.8	18.7	18.5	18.4	18.3	18.2

ОБЩИЕ КОЭФФИЦИЕНТЫ РОЖДАЕМОСТИ
 (число родившихся на 1000 человек населения)

	2002	2003	2004	2005	2006	2007	2008
Российская Федерация	9.7	10.2	10.4	10.2	10.4	11.3	12.1
Центральный							
федеральный округ	8.2	8.7	9.0	8.8	9.0	9.7	10.3
Курская область	8.5	8.8	9.0	8.6	9.0	10.1	10.7
Белгородская область	8.6	9.2	9.1	8.9	9.5	10.3	11.0
Брянская область	8.6	9.1	9.2	9.0	9.1	10.2	10.9
Владимирская область	8.6	9.3	9.4	9.2	9.5	10.2	10.8
Воронежская область	8.0	8.3	8.6	8.4	8.4	9.0	9.8
Ивановская область	8.3	8.8	9.0	8.7	9.0	9.8	10.3
Калужская область	8.4	8.8	9.2	8.9	9.2	10.0	10.4
Костромская область	9.4	9.5	10.0	9.7	10.0	10.7	11.3
Липецкая область	8.7	8.8	9.2	9.3	9.6	10.2	10.8
г. Москва	7.9	8.4	8.8	8.9	9.0	9.7	10.3
Московская область	8.2	8.8	9.1	9.0	9.1	9.6	10.5
Орловская область	8.6	8.9	9.1	8.6	9.0	9.6	10.2
Рязанская область	7.8	8.3	8.5	8.4	8.5	9.4	10.1
Смоленская область	8.2	8.7	8.8	8.6	8.8	9.6	10.1
Тамбовская область	8.1	8.5	8.7	8.5	8.2	8.9	9.2
Тверская область	8.7	9.2	9.5	9.3	9.5	10.2	10.7
Тульская область	7.4	7.9	7.9	7.8	8.0	8.4	9.0
Ярославская область	8.6	9.1	9.4	9.2	9.4	9.9	10.4

ОБЩИЕ КОЭФФИЦИЕНТЫ СМЕРТНОСТИ
(число умерших на 1000 человек населения)

	2002	2003	2004	2005	2006	2007	2008
Российская Федерация	16.2	16.4	16.0	16.1	15.2	14.6	14.6
Центральный							
федеральный округ	17.8	17.9	17.4	17.4	16.7	16.1	16.1
Курская область	19.3	19.7	19.4	19.7	19.1	18.0	18.3
Белгородская область	16.2	16.1	16.2	16.0	15.3	14.8	14.7
Брянская область	19.2	19.1	19.0	19.8	18.6	17.8	17.7
Владимирская область	20.8	20.8	20.2	20.3	19.3	18.7	18.8
Воронежская область	18.9	19.0	18.6	18.8	18.1	17.7	17.7
Ивановская область	22.0	22.1	21.6	22.0	20.0	18.8	19.3
Калужская область	18.8	19.0	18.7	19.2	17.6	17.3	17.3
Костромская область	21.1	21.7	21.2	21.0	18.9	17.8	18.0
Липецкая область	17.5	18.4	18.3	17.9	17.4	17.0	17.1
г. Москва	13.2	13.1	12.6	12.3	12.2	11.9	11.8
Московская область	17.9	17.9	17.5	17.5	17.0	16.6	16.6
Орловская область	18.6	18.8	18.6	18.6	17.9	17.5	17.2
Рязанская область	20.5	21.2	20.2	20.3	19.2	19.0	18.6
Смоленская область	21.6	22.0	21.3	21.6	20.8	19.6	19.7
Тамбовская область	19.8	20.0	19.1	19.4	18.3	17.6	17.8
Тверская область	23.9	24.1	23.2	23.1	21.8	20.6	20.7
Тульская область	21.8	22.6	21.7	22.0	20.9	20.4	20.4
Ярославская область	20.5	20.8	20.0	19.9	18.3	17.5	17.4

КОЭФФИЦИЕНТЫ ЕСТЕСТВЕННОГО ПРИРОСТА НАСЕЛЕНИЯ ¹⁾
(на 1000 человек населения)

	2002	2003	2004	2005	2006	2007	2008
Российская Федерация	-6.5	-6.2	-5.6	-5.9	-4.8	-3.3	-2.5
Центральный							
федеральный округ	-9.6	-9.2	-8.4	-8.6	-7.7	-6.4	-5.8
Курская область	-10.8	-10.9	-10.4	-11.1	-10.1	-7.9	-7.6
Белгородская область	-7.6	-6.9	-7.1	-7.1	-5.8	-4.5	-3.7
Брянская область	-10.6	-10.0	-9.8	-10.8	-9.5	-7.6	-6.8
Владимирская область	-12.2	-11.5	-10.8	-11.1	-9.8	-8.5	-8.0
Воронежская область	-10.9	-10.7	-10.0	-10.4	-9.7	-8.7	-7.8
Ивановская область	-13.7	-13.3	-12.6	-13.3	-11.0	-9.0	-9.0
Калужская область	-10.4	-10.2	-9.5	-10.3	-8.4	-7.3	-6.9
Костромская область	-11.7	-12.2	-11.2	-11.3	-8.9	-7.1	-6.7
Липецкая область	-8.8	-9.6	-9.1	-8.6	-7.8	-6.8	-6.3
г. Москва	-5.3	-4.7	-3.8	-3.4	-3.2	-2.2	-1.5
Московская область	-9.7	-9.1	-8.4	-8.5	-7.9	-7.0	-6.1
Орловская область	-10.0	-9.9	-9.5	-10.0	-8.9	-7.9	-7.0
Рязанская область	-12.7	-12.9	-11.7	-11.9	-10.7	-9.6	-8.5
Смоленская область	-13.4	-13.3	-12.5	-13.0	-12.0	-10.0	-9.6
Тамбовская область	-11.7	-11.5	-10.4	-10.9	-10.1	-8.7	-8.6
Тверская область	-15.2	-14.9	-13.7	-13.8	-12.3	-10.4	-10.0
Тульская область	-14.4	-14.7	-13.8	-14.2	-12.9	-12.0	-11.4
Ярославская область	-11.9	-11.7	-10.6	-10.7	-8.9	-7.6	-7.0

¹⁾ Знак (-) означает убыль.

ОБЩИЕ ИТОГИ МИГРАЦИИ НАСЕЛЕНИЯ
 (человек)

	2007			2008		
	Число при- бывших	Число вы- быв- ших	Мигра- ционный прирост, убыль (-)	Число при- бывших	Число вы- быв- ших	Мигра- ционный прирост, убыль (-)
Российская Федерация,						
тыс. чел.	2284.9	2045.0	239.9	2215.9	1973.8	242.1
Центральный						
федеральный округ	522061	359517	162544	539989	365586	174403
Курская область	16391	15361	1030	17895	16148	1747
Белгородская область	33939	21681	12258	31384	20211	11173
Брянская область	26371	25419	952	26085	26022	63
Владимирская область	18147	15824	2323	18515	16679	1836
Воронежская область	33237	30248	2989	35073	29569	5504
Ивановская область	16137	14704	1433	17238	14141	3097
Калужская область	15141	12383	2758	15682	12988	2694
Костромская область	10826	11027	-201	9937	9967	-30
Липецкая область	15752	12836	2916	14449	12529	1920
г. Москва	81022	30223	50799	87948	32888	55060
Московская область	132685	63119	69566	147545	72278	75267
Орловская область	13841	12007	1834	11148	10433	715
Рязанская область	16355	12962	3393	15813	12760	3053
Смоленская область	15017	15352	-335	13986	13685	301
Тамбовская область	13973	15431	-1458	16520	16267	253
Тверская область	23242	19748	3494	22970	19434	3536
Тульская область	22672	18675	3997	21713	18121	3592
Ярославская область	17313	12517	4796	16088	11466	4622

ЧИСЛЕННОСТЬ ВЫНУЖДЕННЫХ ПЕРЕСЕЛЕНЦЕВ И БЕЖЕНЦЕВ
(человек)

	2002	2003	2004	2005	2006	2007	2008	Всего с начала регистра- ции на 1 января 2009 г.
Российская Федерация	20504	4726	4291	8914	7177	6802	4337	67201
Центральный								
федеральный округ	4867	595	268	163	94	193	346	12259
Курская область	167	11	4	-	-	-	-	428
Белгородская область	722	53	14	8	12	2	14	3341
Брянская область	181	2	2	1	-	-	-	548
Владимирская область	130	17	3	3	-	12	-	329
Воронежская область	324	53	10	8	1	7	12	1090
Ивановская область	122	6	5	5	-	5	-	234
Калужская область	287	32	15	-	5	-	5	852
Костромская область	87	10	22	-	-	2	-	216
Липецкая область	763	36	12	3	-	2	-	557
г. Москва	221	96	53	26	42	93	272	937
Московская область	261	131	76	48	14	59	24	1125
Орловская область	189	3	1	11	8	3	3	333
Рязанская область	119	17	4	8	1	1	4	280
Смоленская область	487	62	4	7	-	-	-	572
Тамбовская область	189	21	9	10	7	2	1	340
Тверская область	419	16	15	3	3	2	1	500
Тульская область	124	14	16	22	1	1	7	417
Ярославская область	75	15	3	-	-	2	3	160

ЧИСЛЕННОСТЬ ЗАРЕГИСТРИРОВАННЫХ БЕЗРАБОТНЫХ ¹⁾
(на конец года, тысяч человек)

	2002	2003	2004	2005	2006	2007	2008
Российская Федерация	1499.7	1638.9	1920.3	1830.1	1742.0	1553.0	1521.8
Центральный федеральный округ	229.7	231.4	244.4	227.2	217.3	179.9	196.7
Курская область	10.1	10.0	10.9	9.2	8.2	7.5	7.8
Белгородская область	8.5	9.8	11.2	10.4	10.7	8.2	10.2
Брянская область	13.4	12.9	12.7	12.2	11.8	8.8	9.2
Владимирская область	19.4	18.7	19.5	17.1	14.6	13.7	17.2
Воронежская область	18.7	26.3	21.0	21.4	24.0	21.0	21.8
Ивановская область	10.5	10.8	13.7	12.7	11.7	11.9	12.9
Калужская область	4.9	4.1	5.3	4.1	4.0	3.5	3.8
Костромская область	5.7	5.1	6.3	5.3	5.1	4.3	4.3
Липецкая область	4.2	4.3	4.8	4.7	4.9	5.0	6.1
г. Москва	35.9	33.6	35.1	34.4	34.0	22.7	22.9
Московская область	38.4	36.1	36.9	33.3	28.7	22.4	26.3
Орловская область	6.5	6.9	11.8	7.1	6.3	5.9	6.1
Рязанская область	5.9	6.0	7.1	7.5	7.2	6.5	7.1
Смоленская область	4.7	4.6	5.1	5.4	5.4	4.7	5.0
Тамбовская область	15.5	13.8	13.8	15.1	15.1	10.8	8.2
Тверская область	6.1	5.6	8.5	7.1	6.5	5.3	7.1
Тульская область	9.7	10.8	9.4	8.1	7.3	7.1	8.2
Ярославская область	11.7	12.0	11.4	12.0	11.9	10.7	12.6

¹⁾ По данным Федеральной службы по труду и занятости населения.

**ПОТРЕБНОСТЬ РАБОТОДАТЕЛЕЙ В РАБОТНИКАХ, ЗАЯВЛЕННАЯ
В ГОСУДАРСТВЕННЫЕ УЧРЕЖДЕНИЯ СЛУЖБЫ ЗАНЯТОСТИ ¹⁾**
(на конец года; человек)

	2002	2003	2004	2005	2006	2007	2008
Российская Федерация	818491	804179	788309	816744	935683	1126295	894696
Центральный							
федеральный округ	300481	308431	298374	285743	320910	350208	328433
Курская область	5492	4937	5256	3789	4442	5486	4651
Белгородская область	5403	5045	5917	7435	7949	9774	6676
Брянская область	4936	4815	3738	4329	5035	6742	3236
Владимирская область	7318	7477	5990	7176	8970	11300	7116
Воронежская область	8522	8329	6745	9090	9765	9107	9148
Ивановская область	7029	6988	5210	6284	10064	11712	4102
Калужская область	5921	5806	5413	5785	6888	10057	9949
Костромская область	4313	4130	4398	5141	6030	5405	2529
Липецкая область	5455	6664	4520	4607	4323	4744	2872
г. Москва	164748	171908	174373	152972	169412	176580	176395
Московская область	43212	43071	38812	43979	45804	50736	62059
Орловская область	2877	3860	2778	2581	4021	3854	3149
Рязанская область	3442	5340	6420	6195	7582	7664	5108
Смоленская область	3549	3295	3456	3935	5026	5811	2912
Тамбовская область	2648	1742	1416	1638	1926	2750	6397
Тверская область	5117	5627	5345	5635	6772	9026	6394
Тульская область	6909	6771	7192	6164	7117	8567	6745
Ярославская область	13590	12626	11395	9008	9784	10893	8995

¹⁾ По данным Федеральной службы по труду и занятости населения.

**УРОВЕНЬ ЖИЗНИ НАСЕЛЕНИЯ
И СОЦИАЛЬНАЯ СФЕРА**

**СРЕДНЕМЕСЯЧНАЯ НОМИНАЛЬНАЯ НАЧИСЛЕННАЯ
ЗАРАБОТНАЯ ПЛАТА РАБОТНИКОВ ОРГАНИЗАЦИЙ**
(рублей)

	2002	2003	2004	2005	2006	2007	2008
Российская Федерация	4360.3	5498.5	6739.5	8554.9	10633.9	13593.4	17226.3
Центральный федеральный округ	4432.6	5872.8	7276.3	9621.8	12117.4	15876.7	20459.2
Курская область	2866.0	3973.7	4889.1	5475.9	6924.9	8856.8	11437.4
Белгородская область	3493.2	4468.6	5284.4	6775.4	8336.9	10479.5	13604.0
Брянская область	2612.5	3316.0	4196.1	5235.3	6533.5	8189.6	10216.6
Владимирская область	3165.7	4024.6	4750.9	6066.8	7434.9	9688.1	11770.3
Воронежская область	2579.7	3549.1	4340.6	5382.2	6750.3	8730.9	12042.2
Ивановская область	2595.1	3254.6	4078.9	5143.7	6362.6	8171.6	10169.0
Калужская область	3457.3	4489.3	5642.8	7066.4	8592.5	10926.8	13826.8
Костромская область	3068.1	3869.3	4723.2	5974.6	7325.8	9058.1	11289.3
Липецкая область	3388.5	4394.8	5485.3	6929.4	8634.3	10907.1	13617.0
г. Москва	6388.4	8611.6	10634.0	14424.6	17997.9	23623.3	30109.5
Московская область	4802.6	6071.2	7399.2	9557.7	12263.4	16234.5	20820.9
Орловская область	3028.7	3563.5	4392.9	5430.6	6773.7	8610.7	11132.2
Рязанская область	3094.9	4028.1	4964.8	6149.7	7677.1	9796.6	12523.3
Смоленская область	3323.0	4173.3	5012.0	6190.6	7474.7	9552.1	11881.8
Тамбовская область	2554.6	3303.6	4081.4	5008.5	6275.9	7903.0	10277.1
Тверская область	3306.5	4267.9	5385.9	6486.3	8040.3	10177.0	13319.5
Тульская область	3270.5	4205.5	5172.3	6412.4	7851.0	10137.1	12841.0
Ярославская область	3889.5	4952.1	6164.1	7366.2	8994.5	11214.8	13963.8

**ПРОСРОЧЕННАЯ ЗАДОЛЖЕННОСТЬ ОРГАНИЗАЦИЙ
ПО ЗАРАБОТНОЙ ПЛАТЕ**
(на конец года; миллионов рублей)

	2002	2003	2004	2005	2006	2007	2008
Российская Федерация	30575	24430	12206	5756	4159	2668	4674
Центральный							
федеральный округ	5203	4585	2316	1125	488	250	1108
Курская область	504	468	112	48	9	7	31
Белгородская область	230	107	38	11	9	5	39
Брянская область	303	315	198	99	22	6	106
Владимирская область	207	244	159	43	19	3	9
Воронежская область	772	621	228	45	9	30	80
Ивановская область	112	112	77	44	44	34	117
Калужская область	85	77	23	16	7	6	28
Костромская область	132	138	116	41	38	12	45
Липецкая область	320	217	37	23	13	6	37
г. Москва	467	354	352	166	22	57	88
Московская область	446	278	119	89	21	34	248
Орловская область	186	91	81	65	31	5	72
Рязанская область	152	137	65	38	13	6	41
Смоленская область	118	139	64	22	15	2	10
Тамбовская область	391	370	141	49	-	-	6
Тверская область	249	235	119	76	45	16	13
Тульская область	455	607	310	170	136	2	63
Ярославская область	74	76	77	80	35	22	76

**ПРОСРОЧЕННАЯ ЗАДОЛЖЕННОСТЬ ОРГАНИЗАЦИЙ
ПО ЗАРАБОТНОЙ ПЛАТЕ на 1 января 2009 г.**
(миллионов рублей)

	Всего	Из нее из-за недофинансирования из бюджетов всех уровней		
		федерального бюджета	бюджетов субъектов Российской Федерации	местных бюджетов
Российская Федерация	4674	87	83	91
Центральный				
федеральный округ	1107.9	7.7	61.7	7.0
Курская область	30.8	-	-	-
Белгородская область	39.4	-	-	-
Брянская область	105.5	-	-	1.0
Владимирская область	9.0	-	-	-
Воронежская область	79.6	-	-	-
Ивановская область	116.5	-	-	-
Калужская область	27.6	-	2.8	0.0
Костромская область	45.3	0.1	0.3	1.1
Липецкая область	36.7	-	-	-
г. Москва	88.1	2.9	-	-
Московская область	247.6	1.6	58.6	4.6
Орловская область	71.8	-	-	0.1
Рязанская область	41.4	-	-	-
Смоленская область	10.2	-	-	0.2
Тамбовская область	5.6	-	-	-
Тверская область	13.4	-	-	-
Тульская область	62.9	3.0	-	-
Ярославская область	76.3	-	-	-

**ДОЛЯ НАСЕЛЕНИЯ С ДЕНЕЖНЫМИ ДОХОДАМИ
НИЖЕ РЕГИОНАЛЬНОЙ ВЕЛИЧИНЫ
ПРОЖИТОЧНОГО МИНИМУМА**
(в процентах от общей численности населения региона)

	2002	2003	2004	2005	2006	2007	2008 ¹⁾
Российская Федерация	24.6	20.3	17.6	17.7	15.2	13.4	13.1
Центральный федеральный округ							
Курская область	33.7	30.7	25.0	20.3	15.4	12.6	11.5
Белгородская область	25.4	22.9	20.7	18.1	15.1	12.4	10.3
Брянская область	31.2	26.7	25.3	20.1	19.5	18.0	15.3
Владимирская область	35.3	30.3	29.5	29.2	25.1	22.9	19.9
Воронежская область	33.8	28.8	25.1	23.2	19.6	18.5	19.1
Ивановская область	60.8	53.3	47.6	41.3	34.6	31.9	20.1
Калужская область	35.0	29.6	23.1	19.7	17.2	13.9	12.4
Костромская область	35.5	33.2	28.6	23.5	19.3	19.4	19.1
Липецкая область	25.8	22.2	19.0	15.2	11.4	10.8	10.1
г. Москва	20.7	18.6	14.6	13.2	13.2	12.6	11.8
Московская область	27.4	25.9	21.5	17.9	12.5	10.6	9.1
Орловская область	30.6	28.1	24.5	23.9	21.3	19.4	16.3
Рязанская область	31.3	27.7	27.8	22.5	20.3	17.3	13.8
Смоленская область	25.2	23.4	20.9	17.7	19.1	17.9	14.2
Тамбовская область	27.2	22.9	21.3	16.9	14.8	13.5	11.2
Тверская область	38.7	33.7	26.0	18.5	13.9	14.8	14.0
Тульская область	21.8	20.5	20.0	17.2	14.6	14.3	12.9
Ярославская область	21.4	19.3	16.6	17.4	13.7	15.1	14.1

¹⁾ Предварительные данные.

**БАНКОВСКИЕ ВКЛАДЫ (ДЕПОЗИТЫ) ФИЗИЧЕСКИХ ЛИЦ
НА РУБЛЕВЫХ СЧЕТАХ
В СБЕРЕГАТЕЛЬНОМ БАНКЕ РОССИЙСКОЙ ФЕДЕРАЦИИ ¹⁾**
(на начало года; миллионов рублей)

	2002	2003	2004	2005	2006	2007	2008
Российская Федерация,							
млрд. руб.	371.6	511.1	750.3	953.0	1225.3	1771.0	2391.6
Центральный							
федеральный округ	136898	189845	301156	401768	523769	788004	1095941
Курская область	2297	3085	4178	4963	6476	8901	11612
Белгородская область	3729	5110	7397	8723	11727	17274	22945
Брянская область	2183	2998	4316	5356	6713	9455	12054
Владимирская область	3503	4720	6459	8366	11009	16400	21866
Воронежская область	6729	9356	13698	17105	22790	32174	42143
Ивановская область	2342	3157	4156	5272	6978	9751	12754
Калужская область	2286	3277	4985	6616	9027	13080	18082
Костромская область	1492	2027	2878	3513	4457	6167	8055
Липецкая область	2689	3724	5631	6727	8905	13013	16802
г. Москва	70261	97468	167216	229694	296745	457870	651397
Московская область	19993	28328	42012	56325	75787	114393	161596
Орловская область	1802	2382	3392	4079	5402	7886	10220
Рязанская область	2762	3795	5504	6869	8660	11983	15348
Смоленская область	2085	2969	4545	5932	7690	11204	14835
Тамбовская область	2512	3372	4664	5620	7219	10178	13365
Тверская область	2586	3593	5280	6500	8351	12415	16278
Тульская область	3973	5297	7368	9133	11589	16461	21215
Ярославская область	3675	5186	7476	10974	14244	19399	25373

¹⁾ По данным Сбербанка России. С 1 января 2004 г. данные приведены без учета зарезервированных процентов.

**СРЕДНИЙ РАЗМЕР БАНКОВСКОГО ВКЛАДА (ДЕПОЗИТА)
ФИЗИЧЕСКИХ ЛИЦ НА РУБЛЕВЫХ СЧЕТАХ
В СБЕРЕГАТЕЛЬНОМ БАНКЕ РОССИЙСКОЙ ФЕДЕРАЦИИ ¹⁾**
(на начало года; рублей)

	2002	2003	2004	2005	2006	2007	2008
Российская Федерация	1566	2121	3029	3728	4612	6373	8220
Центральный федеральный округ	1980	2725	4221	5439	6828	9800	12998
Курская область	930	1199	1569	1822	2304	3064	3867
Белгородская область	1348	1835	2594	2947	3810	5335	6763
Брянская область	885	1206	1711	2065	2514	3374	4130
Владимирская область	1152	1535	2076	2595	3299	4652	5950
Воронежская область	1381	1916	2742	3317	4279	5811	7319
Ивановская область	1130	1552	2018	2475	3160	4285	5447
Калужская область	1271	1803	2679	3407	4478	6230	8217
Костромская область	1250	1659	2300	2715	3316	4378	5465
Липецкая область	1218	1672	2450	2813	3566	4915	6038
г. Москва	3634	4969	8252	10939	13499	19604	26278
Московская область	1833	2606	3787	4861	6279	9076	12228
Орловская область	1121	1476	2055	2384	3058	4319	5346
Рязанская область	1206	1669	2393	2931	3606	4810	5911
Смоленская область	1141	1600	2363	2935	3635	5063	6461
Тамбовская область	1100	1478	2013	2372	2968	4050	5146
Тверская область	1045	1457	2128	2581	3250	4645	5870
Тульская область	1253	1668	2263	2698	3333	4589	5621
Ярославская область	1556	2159	3046	4365	5472	7166	9010

¹⁾ По данным Сбербанка России. С 1 января 2004 г. данные приведены без учета зарезервированных процентов.

ОБРАЗОВАНИЕ

**ЧИСЛЕННОСТЬ УЧАЩИХСЯ ГОСУДАРСТВЕННЫХ И МУНИЦИПАЛЬНЫХ
ДНЕВНЫХ ОБЩЕОБРАЗОВАТЕЛЬНЫХ УЧРЕЖДЕНИЙ**

(на начало учебного года; тысяч человек)

	2002/03	2003/04	2004/05	2005/06	2006/07	2007/08	2008/09
Российская Федерация	18372	17254	16098	15113	14291	13695	13363
Центральный							
федеральный округ	4157	3905	3643	3417	3238	3109	3048
Курская область	156	148	137	128	121	115	110
Белгородская область	197	185	172	158	148	141	137
Брянская область	181	169	156	144	134	126	119
Владимирская область	176	163	150	139	130	124	122
Воронежская область	285	265	245	230	218	209	203
Ивановская область	132	122	112	103	95	90	86
Калужская область	122	113	104	97	91	87	86
Костромская область	91	84	77	71	67	63	61
Липецкая область	151	140	129	121	114	108	106
г. Москва	929	886	839	799	765	746	739
Московская область	710	674	639	610	587	574	577
Орловская область	105	98	91	85	80	75	73
Рязанская область	143	134	125	116	109	102	98
Смоленская область	128	118	108	99	92	86	84
Тамбовская область	144	135	124	114	106	101	97
Тверская область	174	162	149	138	128	122	118
Тульская область	181	169	156	145	136	129	124
Ярославская область	153	142	131	122	114	108	106

**ЧИСЛЕННОСТЬ СТУДЕНТОВ ГОСУДАРСТВЕННЫХ И МУНИЦИПАЛЬНЫХ СРЕДНИХ
СПЕЦИАЛЬНЫХ УЧЕБНЫХ ЗАВЕДЕНИЙ**
(на начало учебного года; тысяч человек)

	2002/03	2003/04	2004/05	2005/06	2006/07	2007/08	2008/09
Российская Федерация	2488.5	2501.6	2503.6	2473.0	2388.9	2288.5	2136.1
Центральный							
федеральный округ	573.6	569.5	562.0	554.1	530.9	505.9	470.4
Курская область	19.8	19.6	20.1	20.5	20.1	19.5	18.4
Белгородская область	24.7	24.6	24.3	25.1	24.2	23.0	20.9
Брянская область	25.8	25.3	24.5	23.6	22.7	21.8	20.7
Владимирская область	28.6	27.8	27.2	26.4	25.2	23.9	21.3
Воронежская область	46.9	48.1	49.2	50.1	47.0	41.9	38.4
Ивановская область	17.4	16.9	16.6	15.9	15.9	15.6	13.9
Калужская область	16.4	17.1	16.8	16.6	15.7	14.9	13.6
Костромская область	11.7	11.7	11.4	10.9	10.4	9.5	9.0
Липецкая область	22.3	22.5	22.5	21.7	20.1	19.0	17.3
г. Москва	119.8	116.2	111.8	108.2	105.7	107.0	102.9
Московская область	77.3	76.1	75.4	74.5	72.0	67.8	64.4
Орловская область	13.7	13.5	13.0	12.5	12.0	11.7	10.9
Рязанская область	21.7	21.6	21.6	21.6	20.3	18.9	17.2
Смоленская область	20.4	21.3	21.6	21.3	20.0	19.2	17.5
Тамбовская область	20.9	20.5	20.1	21.3	19.8	17.7	16.3
Тверская область	28.0	28.0	28.2	27.9	27.1	25.7	24.2
Тульская область	31.2	31.2	30.4	29.1	26.7	24.3	21.7
Ярославская область	27.0	27.7	27.2	27.2	26.3	24.7	22.0

**ЧИСЛЕННОСТЬ СТУДЕНТОВ ГОСУДАРСТВЕННЫХ И МУНИЦИПАЛЬНЫХ ВЫСШИХ
УЧЕБНЫХ ЗАВЕДЕНИЙ**

(на начало учебного года; тысяч человек)

	2002/03	2003/04	2004/05	2005/06	2006/07	2007/08	2008/09
Российская Федерация	5228.7	5596.2	5860.1	5985.3	6133.1	6208.4	6214.8
Центральный							
федеральный округ	1422.1	1544.9	1634.1	1689.5	1748.5	1765.7	1772.8
Курская область	35.3	37.2	39.4	42.4	43.2	44.2	45.7
Белгородская область	47.1	53.1	58.4	65.1	68.6	71.7	74.9
Брянская область	37.1	39.7	41.5	40.3	44.2	44.9	47.0
Владимирская область	37.5	39.3	41.5	44.1	48.4	48.0	48.5
Воронежская область	101.8	101.6	105.1	109.9	108.6	111.4	115.0
Ивановская область	50.7	52.0	51.6	48.4	53.0	52.2	51.1
Калужская область	23.5	26.0	27.5	27.0	26.8	26.2	25.6
Костромская область	18.4	18.9	19.4	19.5	20.0	20.5	20.7
Липецкая область	27.1	29.0	30.0	31.7	32.8	33.9	35.8
г. Москва	694.1	781.3	836.9	856.7	883.8	889.7	893.2
Московская область	113.8	116.7	121.6	126.8	131.7	134.1	133.4
Орловская область	38.1	39.8	41.3	43.3	44.8	44.8	43.8
Рязанская область	34.5	36.4	38.5	42.5	43.1	43.0	44.3
Смоленская область	25.1	26.3	27.9	29.1	29.9	31.6	33.1
Тамбовская область	30.9	33.0	34.9	38.9	41.3	40.5	41.3
Тверская область	32.3	33.2	36.0	37.1	37.5	37.5	34.6
Тульская область	37.4	41.6	40.8	43.2	45.7	45.8	42.6
Ярославская область	37.3	39.6	41.7	43.5	45.2	45.6	43.6

ЗДРАВООХРАНЕНИЕ

ЧИСЛО БОЛЬНИЧНЫХ КОЕК НА 10 000 ЧЕЛОВЕК НАСЕЛЕНИЯ
 (на конец года)

	2002	2003	2004	2005	2006	2007	2008 ¹⁾
Российская Федерация	112.6	111.6	112.5	111.3	109.2	107.2	98.5
Центральный							
федеральный округ	114.3	114.6	115.7	114.6	113.4	110.2	101.4
Курская область	115.8	115.7	114.3	113.6	113.9	101.6	96.8
Белгородская область	119.3	118.1	117.7	111.5	110.0	86.0	82.7
Брянская область	126.9	126.3	126.8	127.0	126.6	125.0	103.4
Владимирская область	118.6	114.8	111.6	105.2	99.2	94.0	80.2
Воронежская область	111.0	112.0	109.4	109.3	107.4	106.9	95.1
Ивановская область	139.6	138.2	139.9	125.9	113.8	109.9	106.3
Калужская область	115.4	114.9	117.6	116.2	113.6	110.6	101.1
Костромская область	150.1	149.9	154.7	155.9	152.6	150.3	129.5
Липецкая область	132.5	130.7	135.8	133.7	132.5	130.3	117.7
г. Москва	101.2	100.4	101.1	100.5	101.1	104.3	103.2
Московская область	98.1	104.3	107.4	113.1	114.0	104.7	90.5
Орловская область	118.0	115.5	118.3	117.2	118.8	116.8	111.1
Рязанская область	130.8	129.3	130.9	119.4	120.1	120.4	110.0
Смоленская область	135.4	135.8	134.2	127.8	125.0	123.2	114.7
Тамбовская область	127.0	125.9	128.3	123.3	122.1	111.5	100.9
Тверская область	127.0	127.9	128.9	125.6	126.7	125.0	104.5
Тульская область	142.2	139.4	140.0	139.8	128.0	127.5	120.1
Ярославская область	124.8	125.7	129.8	129.7	129.8	129.6	118.8

¹⁾ Больничные койки круглосуточных стационаров.

**МОЩНОСТЬ ВРАЧЕБНЫХ АМБУЛАТОРНО-ПОЛИКЛИНИЧЕСКИХ УЧРЕЖДЕНИЙ
НА 10 000 ЧЕЛОВЕК НАСЕЛЕНИЯ**
(на конец года; посещений в смену)

	2002	2003	2004	2005	2006	2007	2008
Российская Федерация	247.8	248.7	251.3	256.9	256.4	265.7	257.2
Центральный							
федеральный округ	264.6	269.4	273.2	274.4	278.9	278.0	275.8
Курская область	212.3	218.0	211.7	225.7	237.4	241.6	242.2
Белгородская область	219.3	224.8	217.9	224.2	223.8	230.6	223.7
Брянская область	213.4	217.0	221.2	223.8	232.0	233.1	237.1
Владимирская область	301.1	302.1	315.1	302.6	322.7	323.7	322.8
Воронежская область	202.1	203.9	209.9	212.7	214.9	225.0	216.9
Ивановская область	199.7	199.3	204.4	208.1	213.1	217.0	215.1
Калужская область	251.0	253.8	256.6	255.5	256.2	256.9	257.0
Костромская область	198.7	202.7	209.1	212.1	217.7	222.0	230.6
Липецкая область	296.8	299.7	302.1	305.9	307.6	314.0	314.1
г. Москва	346.1	347.4	351.5	351.3	356.1	353.5	354.5
Московская область	243.5	256.6	264.6	265.2	265.8	249.8	238.7
Орловская область	209.6	215.1	221.9	227.0	233.6	248.4	246.4
Рязанская область	223.4	228.7	234.9	229.8	229.2	230.2	237.4
Смоленская область	256.8	258.2	258.7	255.2	267.3	271.4	260.8
Тамбовская область	239.2	242.3	244.1	244.6	244.4	245.7	248.9
Тверская область	190.0	197.0	200.5	203.4	211.9	210.1	205.2
Тульская область	227.5	230.3	231.9	231.4	234.2	241.2	247.0
Ярославская область	261.8	264.6	250.7	254.1	257.9	263.2	262.7

ЧИСЛЕННОСТЬ ВРАЧЕЙ НА 10 000 ЧЕЛОВЕК НАСЕЛЕНИЯ
(на конец года; человек)

	2002	2003	2004	2005	2006	2007	2008
Российская Федерация	47.4	48.0	48.4	48.8	49.4	49.8	49.6
Центральный							
федеральный округ	50.2	50.9	51.7	51.9	53.4	54.1	54.0
Курская область	48.2	49.3	48.2	49.8	50.4	52.6	54.2
Белгородская область	38.8	38.9	39.2	39.6	40.7	41.1	40.6
Брянская область	36.8	36.9	37.1	36.3	36.7	36.6	36.2
Владимирская область	36.4	34.8	34.6	34.0	34.4	34.4	34.1
Воронежская область	51.1	51.6	53.0	54.2	54.3	55.0	52.6
Ивановская область	52.4	52.2	51.8	51.1	52.0	51.5	51.0
Калужская область	40.1	39.9	39.5	39.1	39.4	38.9	39.4
Костромская область	36.2	36.0	36.3	36.2	36.8	37.4	35.8
Липецкая область	40.1	39.8	40.4	40.3	41.9	42.7	42.5
г. Москва	72.8	74.0	75.5	76.1	78.6	79.6	80.7
Московская область	32.9	34.3	36.0	35.5	37.4	39.1	37.7
Орловская область	38.1	37.6	37.5	37.1	39.0	39.4	38.9
Рязанская область	52.7	53.5	53.7	53.6	54.6	55.4	58.0
Смоленская область	59.6	62.7	62.9	60.9	60.8	60.7	58.9
Тамбовская область	34.3	34.5	34.4	34.0	35.0	34.6	34.7
Тверская область	51.1	51.9	51.7	51.9	53.0	52.5	50.6
Тульская область	33.8	33.8	33.9	34.2	35.0	34.9	34.6
Ярославская область	56.0	56.8	56.7	57.5	58.8	59.0	58.9

ПРАВОНАРУШЕНИЯ

ЧИСЛО ЗАРЕГИСТРИРОВАННЫХ ПРЕСТУПЛЕНИЙ ¹⁾
 (тысяч)

	2002	2003	2004	2005	2006	2007	2008
Российская Федерация	2526.3	2756.4	2893.8	3554.7	3855.4	3582.5	3209.9
Центральный							
федеральный округ	568.4	643.1	659.0	780.0	808.4	764.2	692.4
Курская область	19.6	20.3	21.8	26.2	31.3	28.6	22.7
Белгородская область	18.1	19.1	19.4	25.2	24.1	21.2	19.1
Брянская область	20.9	24.7	25.1	31.0	28.9	28.1	26.6
Владимирская область	26.7	29.0	32.2	36.9	37.0	33.8	28.6
Воронежская область	34.2	38.6	37.7	43.8	40.9	40.3	34.7
Ивановская область	22.0	25.8	24.4	26.4	27.0	25.0	20.9
Калужская область	15.9	18.3	20.9	26.1	26.0	23.1	21.3
Костромская область	14.6	16.0	15.9	17.4	16.3	13.8	11.2
Липецкая область	16.0	15.3	13.9	18.6	19.6	20.0	19.6
г. Москва	163.4	206.7	205.5	218.0	237.4	230.6	211.9
Московская область	74.9	84.3	88.9	116.4	128.9	127.7	121.2
Орловская область	16.6	16.2	16.3	18.9	20.5	20.0	16.9
Рязанская область	11.7	12.5	11.6	17.3	16.3	13.8	13.5
Смоленская область	20.0	21.6	23.9	28.6	28.0	24.6	23.1
Тамбовская область	15.8	15.5	16.1	22.9	23.2	20.3	17.6
Тверская область	27.2	28.7	29.3	40.6	41.7	38.9	35.7
Тульская область	19.8	18.5	19.2	20.5	21.0	19.6	18.2
Ярославская область	31.0	32.3	36.9	45.2	40.5	34.8	29.5

¹⁾ По данным Министерства внутренних дел Российской Федерации.

**РЕЗУЛЬТАТЫ ПРОВЕРОК ПО ВЫЯВЛЕНИЮ НЕЗАКОННОГО ПРОИЗВОДСТВА И
ОБОРОТА ЭТИЛОВОГО СПИРТА И АЛКОГОЛЬНОЙ ПРОДУКЦИИ в 2008 г. ¹⁾**

	Выявлено		По результатам проверок	
	правонару- шений, единиц	лиц, совершив- ших правонару- шения, человек	составлено прото- колов об админист- ративных правона- рушениях, единиц	возбуждено уголовных дел, единиц
Российская Федерация	215977	173815	198325	14490
Центральный федеральный округ	36462	27630	30693	2704
Курская область	1892	1730	1901	109
Белгородская область	466	437	468	16
Брянская область	1333	1319	1411	9
Владимирская область	1215	1004	1285	28
Воронежская область	5058	4410	4741	279
Ивановская область	1770	1310	1451	145
Калужская область	987	998	950	16
Костромская область	1786	1209	1671	92
Липецкая область	1144	1095	1124	-
г. Москва	5817	3486	3620	1180
Московская область	3728	1819	3049	451
Орловская область	1050	630	1034	93
Рязанская область	2801	2660	1243	22
Смоленская область	1934	944	1377	77
Тамбовская область	955	498	859	62
Тверская область	1082	1056	1208	8
Тульская область	2427	2280	2282	93
Ярославская область	1017	745	1019	24

¹⁾ По данным МВД России, Федеральной налоговой службы, Федеральной таможенной службы.

ВАЛОВОЙ РЕГИОНАЛЬНЫЙ ПРОДУКТ НА ДУШУ НАСЕЛЕНИЯ

(в текущих основных ценах; рублей)

	2002	2003	2004	2005	2006	2007
Российская Федерация						
(из суммы областей)	60611.4	74884.9	97864.8	126014.2	157853.5	198816.5
Центральный						
федеральный округ	75739.2	94533.1	122665.5	167641.5	213616.7	277135.3
Курская область	36545.7	46109.9	63396.2	72702.2	88367.5	113240.5
Белгородская область	41327.4	50284.0	75650.0	95922.0	118243.3	159384.9
Брянская область	27020.0	31942.3	37673.4	49809.1	61987.1	80839.0
Владимирская область	32923.6	40888.0	49621.5	58737.5	76967.4	101953.8
Воронежская область	34789.6	42361.8	50003.5	57485.1	72121.1	99963.0
Ивановская область	23396.9	29207.3	35780.6	40107.2	50361.3	69928.8
Калужская область	35708.4	47201.9	56570.2	69708.0	85162.1	113618.9
Костромская область	35109.5	40674.0	52367.9	62649.7	77028.5	98021.7
Липецкая область	58065.7	79802.6	118602.3	122488.8	152083.7	182503.4
г. Москва	171127.8	210625.6	274378.9	397006.8	504149.8	643733.1
Московская область	47323.5	62254.8	80775.1	106814.3	140778.1	196130.6
Орловская область	41322.8	49254.6	54411.7	63457.8	78056.8	96802.5
Рязанская область	37164.2	49023.1	58259.1	71006.3	89615.0	107925.7
Смоленская область	39983.1	47238.6	54706.5	64719.5	79067.7	100307.2
Тамбовская область	32858.4	40183.2	49290.8	55920.9	70983.1	96795.5
Тверская область	37695.3	47301.9	61396.6	68426.9	91071.5	114717.5
Тульская область	38894.3	43599.8	53950.1	72148.4	89449.4	112409.1
Ярославская область	54917.2	67820.7	83609.0	98442.2	115749.5	144189.4

ПРЕДПРИЯТИЯ И ОРГАНИЗАЦИИ**ЧИСЛО ХОЯЙСТВУЮЩИХ СУБЪЕКТОВ
(на конец года)
единиц**

	2002	2003	2004	2005	2006	2007	2008
Российская Федерация,							
тыс.	3845.3	4149.8	4417.1	4767.3	4506.6	4674.9	4771.9
Центральный федеральный округ,							
тыс.	1458.2	1596.8	1727.8	1879.6	1698.4	1787.2	1773.2
Курская область	21754	23330	24643	25737	24371	23923	22136
Белгородская область	27187	28154	24947	25857	26538	28777	29872
Брянская область	19208	18993	19486	20209	19669	20524	21241
Владимирская область	26000	28187	29789	27868	30673	32561	33798
Воронежская область	44171	48133	51406	55317	54984	56503	55845
Ивановская область	23851	25733	27399	29121	27316	27981	28963
Калужская область	24227	25493	26568	27880	25114	25890	26319
Костромская область	14329	15015	15994	17274	16471	17140	18149
Липецкая область	17896	19257	20211	21288	21005	21565	20950
г. Москва	909522	1008253	1107108	1221514	1041326	1096883	1066169
Московская область	150016	164749	178875	195025	194881	213079	224666
Орловская область	13781	14616	15247	15793	14943	15425	16486
Рязанская область	27476	29176	30636	31931	31450	32866	34698
Смоленская область	19538	20539	21732	23632	22720	24075	25007
Тамбовская область	16627	16826	16105	16216	17663	18100	19161
Тверская область	39549	42708	45520	48075	50027	49760	46803
Тульская область	29509	31607	33687	35768	36081	37270	38480
Ярославская область	33560	36024	38398	41111	43131	44857	44472

ДЕЯТЕЛЬНОСТЬ МАЛЫХ ПРЕДПРИЯТИЙ (БЕЗ МИКРОПРЕДПРИЯТИЙ) ¹⁾
в 2008 г.

	Число предприятий на 1 января 2009 г., тысяч	Численность работников списочного состава, (без внешних совместителей) тыс. человек	Оборот, млн. рублей	Инвестиции в основной капитал, млн. рублей
Российская Федерация	282.7	6217.1	10093483.4	317386.9
Центральный федеральный округ	82.1	1678.4	3073118.1	55167.4
Курская область	3.5	61.4	57660.3	2166.6
Белгородская область	4.1	50.1	99378.5	1674.7
Брянская область	1.3	47.8	43093.9	1551.2
Владимирская область	1.6	71.3	67963.8	1450.4
Воронежская область	2.1	126.3	89532.1	7937.9
Ивановская область	3.4	52.3	50036.5	3119.2
Калужская область	2.5	64.5	84916.7	1055.0
Костромская область	1.0	32.5	27855.4	779.5
Липецкая область	4.0	35.4	40670.5	1647.4
г. Москва	28.8	424.3	1079599.2	3833.9
Московская область	12.5	324.8	930424.0	9738.5
Орловская область	1.2	33.5	35221.2	1265.8
Рязанская область	4.0	67.7	82634.8	2873.9
Смоленская область	1.7	35.5	36589.2	5516.7
Тамбовская область	1.3	41.1	38514.4	5227.0
Тверская область	1.5	59.0	61982.3	1688.2
Тульская область	2.3	70.3	73344.2	2219.2
Ярославская область	5.4	80.7	173701.0	1422.4

¹⁾ Юридические лица.

**ДОБЫЧА ПОЛЕЗНЫХ ИСКОПАЕМЫХ, ОБРАБАТЫВАЮЩИЕ
ПРОИЗВОДСТВА, ПРОИЗВОДСТВО И РАСПРЕДЕЛЕНИЕ
ЭЛЕКТРОЭНЕРГИИ, ГАЗА И ВОДЫ**

**ОБЪЕМ ОТГРУЖЕННЫХ ТОВАРОВ СОБСТВЕННОГО ПРОИЗВОДСТВА, ВЫПОЛНЕННЫХ
РАБОТ И УСЛУГ СОБСТВЕННЫМИ СИЛАМИ ПО ВИДАМ ЭКОНОМИЧЕСКОЙ
ДЕЯТЕЛЬНОСТИ**
(в фактически действовавших ценах; миллионов рублей)

	Добыча полезных ископаемых			
	2005	2006	2007	2008
Российская Федерация,				
млрд. руб.	3062	3721	4489	5179
Центральный				
федеральный округ	76390	184869	541418	608147
Курская область	21015	21934	26158	33709
Белгородская область	40390	41102	56923	61861
Брянская область	136	142	160	159
Владимирская область	552	750	1149	1477
Воронежская область	988	1477	2024	2803
Ивановская область	247	364	458	639
Калужская область	928	1170	1414	1702
Костромская область	91	91	160	195
Липецкая область	1203	1972	3408	4182
г. Москва	4141	107079	437158	486020
Московская область	3784	5215	7497	9418
Орловская область	71	67	121	136
Рязанская область	616	688	1056	1214
Смоленская область	620	685	851	927
Тамбовская область	56	35	101	78
Тверская область	225	469	521	743
Тульская область	955	1265	1820	2300
Ярославская область	372	368	440	482

	Обрабатывающие производства			
	2005	2006	2007	2008
Российская Федерация,				
млрд. руб.	8872	11185	13978	15808
Центральный				
федеральный округ	2587948	3428776	4431493	4965797
Курская область	35524	43204	58246	69999
Белгородская область	101734	136649	191798	263981
Брянская область	36954	46796	59920	74100
Владимирская область	81952	99361	144721	165394
Воронежская область	76779	89883	109969	130389
Ивановская область	27398	33667	44112	51453
Калужская область	55376	67938	91071	148929
Костромская область	24827	34066	50948	62245
Липецкая область	180855	219488	253262	315511
г. Москва	1002261	1519597	1851644	1810755
Московская область	523215	625949	908782	1092389
Орловская область	34782	40798	47795	48535
Рязанская область	53929	65181	85367	102679
Смоленская область	51398	58954	75328	84940
Тамбовская область	23070	26668	39039	41055
Тверская область	59322	73050	90524	116505
Тульская область	125102	144827	189131	236883
Ярославская область	93471	102701	139835	149943

Продолжение

	Производство и распределение электроэнергии, газа и воды			
	2005	2006	2007	2008
Российская Федерация,				
млрд. руб.	1691	2174	2146	2572
Центральный				
федеральный округ	492032	697105	640395	723703
Курская область	23212	25354	28592	34961
Белгородская область	14706	17033	16144	17681
Брянская область	7848	8145	8010	9451
Владимирская область	12290	15453	13835	16933
Воронежская область	16246	20880	20814	27766
Ивановская область	11568	14348	14148	15874
Калужская область	12331	9113	7666	8351
Костромская область	13621	16135	16441	20539
Липецкая область	16893	14347	13234	16127
г. Москва	158824	314834	253879	263278
Московская область	91538	105960	106007	130021
Орловская область	8135	6887	8621	11063
Рязанская область	16108	19137	19273	23008
Смоленская область	23392	26771	27864	35226
Тамбовская область	6506	6834	6872	8726
Тверская область	22640	32759	37214	43002
Тульская область	18988	23576	23970	22208
Ярославская область	17189	19541	17812	19585

ИНДЕКСЫ ПРОМЫШЛЕННОГО ПРОИЗВОДСТВА ¹⁾
 (в процентах к предыдущему году)

	2002	2003	2004	2005	2006	2007	2008
Российская Федерация ²⁾	103.1	108.9	108.0	105.1	106.3	106.3	102.1
Центральный							
федеральный округ	107.8	114.6	108.9	112.4	114.0	116.2	103.9
Курская область	103.9	119.3	104.7	104.5	106.5	113.1	95.3
Белгородская область	116.0	106.2	106.3	112.9	113.4	111.8	110.5
Брянская область	105.3	104.5	104.7	116.1	111.7	127.3	109.7
Владимирская область	99.4	106.2	112.0	101.4	109.8	112.9	102.6
Воронежская область	98.7	106.3	106.9	111.0	109.0	99.0	103.7
Ивановская область	97.2	103.3	107.8	110.1	113.0	110.2	95.7
Калужская область	110.0	116.4	106.5	105.8	107.8	117.9	132.4
Костромская область	102.1	106.2	104.5	108.9	111.1	107.8	101.2
Липецкая область	114.2	106.5	104.6	102.3	111.6	106.5	98.0
г. Москва	115.3	122.0	107.7	123.6	118.5	111.5	100.5
Московская область	107.2	129.5	115.8	114.1	113.0	114.0	109.0
Орловская область	99.0	110.4	112.5	110.1	103.0	108.6	95.5
Рязанская область	105.6	107.3	107.0	105.9	110.4	111.1	99.0
Смоленская область	102.6	105.8	99.8	104.7	105.6	111.5	99.2
Тамбовская область	103.9	105.4	105.2	102.6	108.4	113.8	101.0
Тверская область	103.3	100.7	104.8	108.9	113.7	108.1	101.6
Тульская область	101.6	101.9	112.2	104.9	109.1	113.6	105.0
Ярославская область	100.7	102.5	107.5	105.5	105.6	107.8	97.3

¹⁾ По видам экономической деятельности: «Добыча полезных ископаемых», «Обрабатывающие производства», «Производство и распределение электроэнергии, газа и воды».

²⁾ С учетом поправки на неформальную деятельность.

СЕЛЬСКОЕ ХОЗЯЙСТВО

ИНДЕКСЫ ФИЗИЧЕСКОГО ОБЪЕМА ПРОИЗВОДСТВА
ПРОДУКЦИИ СЕЛЬСКОГО ХОЗЯЙСТВА(в хозяйствах всех категорий;
в сопоставимых ценах в процентах к предыдущему году)

	2005	2006	2007	2008
Российская Федерация	102.3	103.6	103.3	110.8
Центральный				
федеральный округ	103.7	103.5	107.9	115.0
Курская область	102.5	100.7	109.4	124.6
Белгородская область	115.9	111.5	122.2	129.6
Брянская область	96.4	103.5	108.5	107.6
Владимирская область	113.1	101.1	102.5	94.4
Воронежская область	101.2	103.0	109.1	126.2
Ивановская область	97.3	109.6	104.8	90.8
Калужская область	95.5	97.3	110.3	101.6
Костромская область	101.7	105.7	99.9	96.9
Липецкая область	108.6	107.7	115.4	117.6
Московская область	103.0	102.9	102.0	100.9
Орловская область	100.8	96.7	104.1	126.2
Рязанская область	100.8	107.6	103.4	118.2
Смоленская область	95.7	96.4	105.5	102.9
Тамбовская область	110.0	106.5	103.5	124.5
Тверская область	94.9	100.5	100.7	102.5
Тульская область	104.0	99.0	110.6	112.8
Ярославская область	103.9	102.2	103.5	100.3

**ПОСЕВНЫЕ ПЛОЩАДИ
ВСЕХ СЕЛЬСКОХОЗЯЙСТВЕННЫХ КУЛЬТУР ¹⁾**
(в хозяйствах всех категорий; тысяч гектаров)

	2002	2003	2004	2005	2006	2007	2008
Российская Федерация,							
млн. га	83.5	78.3	77.3	75.8	75.3	74.8	76.9
Центральный федеральный округ,							
млн. га	16.1	15.1	14.6	14.0	13.6	13.4	14.0
Курская область	1323.0	1180.3	1184.8	1197.6	1159.4	1211.9	1327.5
Белгородская область	1441.6	1395.7	1346.3	1287.5	1278.6	1329.3	1385.5
Брянская область	820.4	754.6	683.8	654.8	622.7	618.4	641.2
Владимирская область	455.5	439.5	424.7	409.1	387.9	377.8	377.9
Воронежская область	2314.4	2283.9	2259.3	2147.9	2166.7	2135.3	2356.8
Ивановская область	375.2	332.0	295.2	256.9	243.3	236.0	238.9
Калужская область	481.3	420.0	397.6	370.7	341.2	327.4	341.4
Костромская область	415.6	383.7	368.1	328.8	306.6	285.5	258.4
Липецкая область	1139.6	1081.9	1051.1	1050.0	1085.3	1097.4	1151.1
Московская область	899.4	836.7	786.0	699.4	659.9	626.7	611.6
Орловская область	1211.7	1079.9	1102.9	1079.9	996.0	957.9	1025.4
Рязанская область	881.2	806.5	807.4	808.2	803.4	786.8	808.6
Смоленская область	700.3	639.1	603.2	547.4	470.7	447.3	451.0
Тамбовская область	1434.8	1361.4	1299.2	1282.1	1342.5	1314.3	1414.8
Тверская область	848.2	801.8	754.9	688.9	640.1	598.1	571.6
Тульская область	852.3	791.1	777.5	739.6	684.9	647.1	689.2
Ярославская область	535.9	506.6	480.0	442.3	420.3	392.0	370.0

¹⁾ Данные по растениеводству пересчитаны с учетом итогов ВСХП 2006 г.

ВАЛОВОЙ СБОР ЗЕРНА (в весе после доработки)
(в хозяйствах всех категорий; тысяч тонн)

	2002	2003	2004	2005	2006	2007	2008
Российская Федерация, млн. тонн	86.5	67.0	77.8	77.8	78.2	81.5	108.2
Центральный федеральный округ, млн. тонн	15.7	12.6	13.4	14.6	13.0	14.0	23.9
Курская область	1958.6	1347.8	1601.2	1903.2	1738.7	1926.0	3351.5
Белгородская область	1943.8	1302.8	1689.8	2020.2	1633.4	1911.3	3262.9
Брянская область	500.0	375.6	473.2	474.0	323.5	418.3	552.0
Владимирская область	247.8	180.0	171.5	172.2	166.3	173.3	178.0
Воронежская область	2544.7	2234.7	2296.8	2346.0	1980.7	2178.2	4528.6
Ивановская область	116.1	99.6	102.5	92.7	80.5	111.2	100.9
Калужская область	166.3	136.7	144.6	120.6	101.6	133.7	190.5
Костромская область	95.1	81.6	68.8	72.7	69.5	91.6	82.6
Липецкая область	1621.2	1497.3	1504.9	1907.9	1726.6	1794.0	2913.3
Московская область	349.7	252.3	285.3	210.6	203.1	190.6	243.9
Орловская область	1968.2	1514.2	1580.7	1670.1	1276.8	1353.6	2282.3
Рязанская область	945.8	749.9	809.1	871.0	929.4	945.5	1554.5
Смоленская область	193.8	153.2	187.0	137.6	77.6	118.7	158.3
Тамбовская область	1701.3	1564.6	1311.4	1576.6	1695.5	1581.1	2870.0
Тверская область	179.5	159.6	169.2	128.2	128.3	138.6	147.5
Тульская область	1006.1	816.7	861.9	828.0	742.7	862.6	1333.2
Ярославская область	115.5	102.0	93.0	71.2	82.3	92.1	102.8

ВАЛОВОЙ СБОР САХАРНОЙ СВЕКЛЫ (фабричной)
(в хозяйствах всех категорий; тысяч тонн)

	2002	2003	2004	2005	2006	2007	2008
Российская Федерация, млн. тонн	15.7	19.4	21.8	21.3	30.7	28.8	29.0
Центральный федеральный округ, млн. тонн	8.1	11.6	10.4	10.9	16.3	16.2	15.3
Курская область	1074.2	1156.2	1144.8	1235.2	2482.6	2932.7	2723.4
Белгородская область	1976.6	2591.1	2466.7	2519.2	3062.4	3303.5	2669.5
Брянская область	64.5	76.5	56.1	71.4	103.6	123.9	132.4
Воронежская область	2261.3	3300.6	2898.6	2946.2	4280.0	3498.9	3505.2
Липецкая область	1277.6	2076.2	1828.9	1666.4	2301.6	2117.6	1891.3
Орловская область	266.9	379.9	295.2	335.1	652.1	1011.8	926.4
Рязанская область	114.4	218.2	197.2	235.4	389.5	317.5	350.4
Тамбовская область	922.8	1510.3	1289.2	1629.8	2748.6	2635.3	2758.2
Тульская область	150.1	310.5	211.8	221.1	316.6	242.3	296.8

ПОГОЛОВЬЕ КРУПНОГО РОГАТОГО СКОТА
(в хозяйствах всех категорий; на конец года; тысяч голов)

	2002	2003	2004	2005	2006	2007	2008
Российская Федерация,							
млн. голов	26.8	25.1	23.2	21.6	21.6	21.5	21.0
Центральный							
федеральный округ	5215.0	4619.8	4118.3	3749.3	3549.9	3387.6	3117.2
Курская область	385.6	337.9	307.2	278.4	267.9	263.3	236.1
Белгородская область	471.1	410.6	357.3	325.2	317.3	313.1	279.9
Брянская область	318.0	281.1	249.5	236.3	227.0	214.7	197.2
Владимирская область	198.5	174.2	159.1	152.4	148.8	145.1	137.7
Воронежская область	586.3	532.4	458.1	388.5	366.1	361.0	350.9
Ивановская область	152.2	127.5	115.9	107.2	103.6	99.0	87.7
Калужская область	196.4	171.2	154.0	144.7	138.6	133.7	128.0
Костромская область	152.0	127.6	113.8	102.4	98.2	92.1	82.6
Липецкая область	318.9	281.4	246.4	219.5	199.4	192.2	166.3
Московская область	488.3	441.2	393.8	363.4	347.1	332.0	313.6
Орловская область	268.4	244.7	228.6	213.1	191.6	173.5	157.1
Рязанская область	338.8	306.4	282.0	259.0	236.3	221.6	202.0
Смоленская область	255.0	221.9	199.4	185.4	172.9	158.0	142.9
Тамбовская область	260.5	239.7	212.6	192.9	179.7	171.2	159.7
Тверская область	342.1	294.5	262.5	241.6	233.1	218.3	198.6
Тульская область	232.1	207.3	178.8	151.3	143.4	130.3	118.2
Ярославская область	250.7	220.1	199.3	188.1	179.0	168.5	158.9

Продолжение							
	2002	2003	2004	2005	2006	2007	2008
в том числе коров							
Российская Федерация,							
млн. голов	11.9	11.1	10.2	9.5	9.4	9.3	9.1
Центральный							
федеральный округ	2367.4	2126.5	1894.2	1701.4	1575.0	1492.9	1392.5
Курская область	182.4	164.7	148.2	129.4	120.5	117.0	104.5
Белгородская область	192.1	169.7	150.8	137.2	124.9	126.3	123.5
Брянская область	168.1	150.2	134.2	125.1	117.2	111.1	103.8
Владимирская область	87.6	77.8	70.7	67.8	65.9	63.8	61.6
Воронежская область	244.4	221.7	181.8	154.2	149.0	152.1	144.8
Ивановская область	67.3	58.2	52.1	47.8	44.6	43.1	40.2
Калужская область	93.1	82.4	73.7	66.8	60.6	59.0	57.4
Костромская область	71.3	60.7	53.8	47.5	45.8	43.2	39.9
Липецкая область	124.8	108.5	96.9	85.1	75.0	66.3	60.3
Московская область	217.9	199.4	181.6	167.5	159.1	151.8	147.3
Орловская область	108.7	102.3	94.2	85.3	73.0	65.7	61.3
Рязанская область	157.3	144.7	129.9	118.7	107.2	99.5	86.4
Смоленская область	142.6	128.4	118.4	109.4	100.1	89.1	82.9
Тамбовская область	120.5	109.8	95.9	84.3	73.9	67.0	59.0
Тверская область	164.8	144.5	129.7	118.3	110.3	101.0	94.4
Тульская область	112.1	103.0	91.2	72.9	68.5	62.4	54.9
Ярославская область	112.4	100.4	91.2	84.0	79.4	74.6	70.4

ПОГОЛОВЬЕ СВИНЕЙ

(в хозяйствах всех категорий; на конец года; тысяч голов)

	2002	2003	2004	2005	2006	2007	2008
Российская Федерация,							
млн. голов	17.6	16.3	13.7	13.8	16.2	16.3	16.2
Центральный							
федеральный округ	3466.1	3004.0	2568.6	2661.1	3288.5	3625.0	4239.6
Курская область	362.6	301.7	235.3	220.8	246.7	271.9	291.2
Белгородская область	529.8	504.4	470.6	534.6	838.6	1132.2	1669.4
Брянская область	173.4	150.1	126.9	120.0	123.0	124.2	137.4
Владимирская область	116.2	106.3	107.3	103.3	112.4	119.0	119.5
Воронежская область	502.9	420.8	361.1	366.3	409.9	415.9	411.9
Ивановская область	37.8	34.5	29.5	30.5	30.1	25.0	17.1
Калужская область	67.2	55.7	46.3	42.4	50.6	52.8	51.0
Костромская область	49.8	46.0	37.3	39.6	38.6	41.8	39.5
Липецкая область	232.7	165.5	131.1	145.3	216.6	268.2	296.2
Московская область	185.3	154.0	104.2	143.3	206.7	244.0	245.6
Орловская область	325.3	275.1	241.3	236.8	238.1	217.6	263.9
Рязанская область	119.0	107.4	93.4	82.7	91.1	83.5	90.8
Смоленская область	132.5	120.1	93.1	90.5	113.6	108.8	94.9
Тамбовская область	254.6	225.7	188.4	187.2	224.4	207.0	186.5
Тверская область	138.9	124.7	106.6	104.3	108.9	113.3	138.0
Тульская область	174.1	142.3	134.8	137.7	153.9	128.8	114.1
Ярославская область	63.9	69.7	61.5	75.9	85.4	71.1	72.5

ПРОИЗВОДСТВО СКОТА И ПТИЦЫ НА УБОЙ (в убойном весе)
(в хозяйствах всех категорий; тысяч тонн)

	2002	2003	2004	2005	2006	2007	2008
Российская Федерация,							
млн. тонн	4.7	4.9	5.0	4.9	5.1	5.8	6.3
Центральный							
федеральный округ	997.0	1039.3	1061.8	1100.8	1222.8	1428.3	1656.6
Курская область	77.3	78.8	74.7	70.6	69.3	75.6	78.2
Белгородская область	116.1	134.2	155.1	202.8	279.7	381.3	538.8
Брянская область	56.4	55.9	54.0	53.8	59.4	77.9	85.1
Владимирская область	42.8	42.1	37.6	39.3	40.1	42.2	42.8
Воронежская область	115.7	120.5	120.8	112.8	119.0	122.8	130.2
Ивановская область	25.8	25.2	22.7	20.7	20.8	24.3	23.3
Калужская область	40.3	39.6	40.5	37.9	38.8	44.0	51.6
Костромская область	29.6	28.1	26.0	23.4	23.3	22.9	23.6
Липецкая область	66.8	64.6	66.0	72.6	90.2	112.7	128.2
Московская область	93.4	102.6	111.0	136.8	144.4	172.9	186.3
Орловская область	58.7	64.1	61.8	59.9	57.4	56.3	58.9
Рязанская область	48.8	49.5	48.4	47.6	47.6	45.2	47.7
Смоленская область	32.7	34.0	35.5	29.8	30.2	30.8	32.8
Тамбовская область	57.1	59.3	60.5	56.7	57.5	57.2	57.5
Тверская область	43.6	45.3	43.1	40.5	41.8	45.9	52.3
Тульская область	60.5	61.3	71.2	64.2	67.8	76.4	77.1
Ярославская область	31.6	34.3	32.9	31.5	35.5	39.9	42.2

ПРОИЗВОДСТВО МОЛОКА
(в хозяйствах всех категорий; тысяч тонн)

	2002	2003	2004	2005	2006	2007	2008
Российская Федерация,							
млн. тонн	33.5	33.4	32.2	31.2	31.4	32.0	32.4
Центральный							
федеральный округ,							
млн. тонн	7.5	7.3	6.9	6.4	6.4	6.2	6.2
Курская область	437.3	425.1	415.0	396.6	392.4	394.1	415.3
Белгородская область	704.1	623.4	552.3	517.8	522.9	551.5	573.2
Брянская область	472.6	456.6	441.2	437.7	421.4	380.5	358.2
Владимирская область	350.8	332.5	305.0	303.1	318.6	321.4	317.1
Воронежская область	763.5	766.8	725.7	618.2	619.8	641.5	648.4
Ивановская область	228.6	209.8	195.8	183.3	190.3	191.1	180.1
Калужская область	278.2	279.0	261.6	241.5	231.7	225.1	226.3
Костромская область	231.8	206.4	180.9	158.8	162.8	167.8	157.0
Липецкая область	386.3	375.7	356.2	337.8	338.8	321.8	296.8
Московская область	1021.0	1031.4	994.3	950.2	942.6	916.3	889.6
Орловская область	326.4	326.7	313.2	294.3	268.6	244.0	252.0
Рязанская область	436.6	411.8	383.6	382.5	386.2	375.2	369.9
Смоленская область	420.6	417.0	396.6	372.1	346.4	328.0	334.2
Тамбовская область	313.7	308.0	301.2	280.9	281.0	281.0	270.9
Тверская область	467.9	447.4	414.1	388.9	376.4	359.7	347.3
Тульская область	335.6	330.2	308.3	277.0	253.9	243.0	242.4
Ярославская область	369.2	362.6	321.6	301.1	301.9	303.9	293.2

ПРОИЗВОДСТВО ЯИЦ							
(в хозяйствах всех категорий; миллионов штук)							
	2002	2003	2004	2005	2006	2007	2008
Российская Федерация,							
млрд. шт.	36.3	36.5	35.8	36.9	37.9	38.2	38.1
Центральный							
федеральный округ	8380.0	8287.3	7866.6	7894.7	8284.1	8212.4	7990.7
Курская область	362.8	332.6	342.4	323.6	307.9	262.1	207.0
Белгородская область	603.4	606.7	696.8	810.0	1024.1	1146.5	1414.9
Брянская область	461.2	517.0	471.6	414.3	388.6	361.0	349.9
Владимирская область	433.2	510.5	508.9	520.9	508.4	510.1	501.1
Воронежская область	655.9	691.7	637.9	668.6	684.1	646.0	638.8
Ивановская область	264.5	234.4	256.2	293.1	310.0	304.6	299.1
Калужская область	216.1	228.5	219.0	219.2	212.3	203.0	215.4
Костромская область	479.8	535.4	538.5	567.3	606.0	556.7	554.0
Липецкая область	449.2	464.5	484.7	489.2	498.2	453.6	491.7
Московская область	1598.3	1222.8	964.8	857.8	901.4	940.2	561.0
Орловская область	240.6	251.4	243.0	271.0	268.0	221.5	202.3
Рязанская область	404.2	393.8	346.0	328.2	363.8	418.9	481.9
Смоленская область	305.1	282.7	264.2	287.0	267.1	246.9	250.4
Тамбовская область	356.5	360.8	348.7	336.3	287.6	228.9	212.9
Тверская область	498.3	489.5	360.1	287.7	263.5	222.5	175.0
Тульская область	512.4	601.7	597.7	565.5	637.3	684.2	592.2
Ярославская область	538.3	563.4	586.0	655.0	755.6	805.7	843.0

СТРОИТЕЛЬСТВО

ОБЪЕМ РАБОТ, ВЫПОЛНЕННЫХ ПО ВИДУ ЭКОНОМИЧЕСКОЙ ДЕЯТЕЛЬНОСТИ
«СТРОИТЕЛЬСТВО»

(в фактически действовавших ценах; миллионов рублей)

	2002	2003	2004	2005	2006	2007	2008	2008 в процентах к 2007 (в сопос- тавимых ценах)
Российская Федерация,								
млрд. руб.	831.0	1042.7	1313.7	1754.4	2350.8 ¹⁾	3293.3	4528.1	112.8
Центральный федеральный округ,								
млрд. руб.	224.0	299.6	391.4	517.2	706.8	941.4	1211.2	100.9
Курская область	3298.8	4372.5	6041.2	7125.6	10257.2	14665.9	20444.9	108.0
Белгородская область	5356.0	7383.4	11636.6	14760.7	18543.5	32723.9	40393.4	116.0
Брянская область	2496.5	2707.4	3778.8	4122.9	4963.5	8145.5	11861.5	113.6
Владимирская область	3317.3	3226.8	4373.7	6446.5	8876.5	14239.3	20527.7	102.0
Воронежская область	6552.8	8210.5	9494.5	11125.2	14915.6	23867.9	30800.6	108.5
Ивановская область	1638.1	2245.5	3164.4	3620.0	6900.4	10403.7	12064.7	102.0
Калужская область	3745.2	4375.5	5917.9	7622.6	10933.6	15433.7	23497.3	125.1
Костромская область	2446.8	2901.3	2885.2	3916.0	5327.9	7991.2	6645.0	78.1
Липецкая область	3692.2	5372.7	8009.5	12255.4	15182.2	20084.8	24431.5	100.0
г. Москва	126584.5	174140.3	208219.0	252215.5	364844.8	468172.7	621165.8	98.2
Московская область	33301.7	41590.0	74889.8	120237.3	161798.9	217631.9	260745.8	100.6
Орловская область	2676.5	3352.1	3765.1	4255.2	5796.0	8127.8	11293.5	97.5
Рязанская область	3983.2	6488.8	7804.6	12164.9	13986.3	21868.6	24596.0	83.6
Смоленская область	5203.7	6501.2	6381.1	7214.4	8472.5	10895.5	15704.4	122.1
Тамбовская область	2710.3	3511.5	4839.2	6583.3	8562.9	12142.3	16551.3	115.2
Тверская область	6668.6	9963.5	12857.7	13597.9	10963.0	12154.0	22317.9	139.4
Тульская область	4147.8	5626.6	6516.7	9851.5	12945.1	18243.6	22021.0	100.5
Ярославская область	6198.2	7661.8	10828.3	20124.0	23537.5	24620.1	30142.7	100.1

ВВОД В ДЕЙСТВИЕ ЗДАНИЙ ЖИЛОГО И НЕЖИЛОГО НАЗНАЧЕНИЯ
 (тысяч квадратных метров общей площади)

	2002	2003	2004	2005	2006	2007	2008
Российская Федерация	49589.4	53715.4	59949.5	66289.1	75553.7	97828.1	93807.3
Центральный							
федеральный округ	17216.7	18643.6	22257.9	23020.7	26054.5	32857.2	30083.4
Курская область	266.5	388.4	396.5	538.0	565.4	667.3	727.6
Белгородская область	1119.0	971.0	1310.0	1406.5	1905.2	2360.6	2456.0
Брянская область	324.2	298.5	368.8	266.1	329.3	406.0	422.4
Владимирская область	356.2	374.6	420.5	431.1	570.1	514.4	490.1
Воронежская область	848.1	1041.9	910.0	1056.6	1125.9	1482.1	1526.4
Ивановская область	129.2	183.9	161.4	153.4	275.6	221.6	265.2
Калужская область	285.8	398.4	339.2	415.4	466.6	765.9	906.2
Костромская область	162.0	176.4	210.5	214.7	321.7	235.0	176.3
Липецкая область	450.2	465.9	640.9	659.9	984.8	954.5	1003.1
г. Москва	6426.2	6448.6	7058.4	8166.5	7880.3	8972.4	6343.6
Московская область	4611.5	5347.7	7871.4	7027.2	8657.3	12265.0	11612.4
Орловская область	379.2	372.8	342.4	375.6	315.2	510.1	483.3
Рязанская область	318.3	360.2	384.8	373.0	499.2	621.3	687.8
Смоленская область	222.1	273.4	302.7	302.9	343.5	371.1	432.4
Тамбовская область	317.8	337.9	413.1	447.1	542.9	690.6	765.5
Тверская область	369.0	421.2	375.7	499.5	422.9	702.3	507.1
Тульская область	295.1	335.7	354.2	296.1	359.8	383.1	480.4
Ярославская область	336.2	447.2	397.2	390.9	488.8	733.8	797.7

ВВОД В ДЕЙСТВИЕ ЖИЛЫХ ДОМОВ
(тысяч квадратных метров общей площади)

	2002	2003	2004	2005	2006	2007	2008
Российская Федерация,							
млн. м ²	33.8	36.4	41.0	43.6	50.6	61.0	63.8
Центральный							
федеральный округ	11930	13299	15299	15261	17345	19890	19052
Курская область	192	276	286	298	327	376	447
Белгородская область	663	671	807	831	939	1064	1113
Брянская область	242	222	229	198	246	299	318
Владимирская область	253	279	324	327	341	376	419
Воронежская область	653	750	703	784	854	974	1119
Ивановская область	99	120	90	106	179	142	169
Калужская область	198	217	215	263	265	458	629
Костромская область	112	105	82	117	109	140	138
Липецкая область	304	348	421	508	621	705	722
г. Москва	4274	4443	4579	4649	4802	4821	3280
Московская область	3415	4115	5720	5297	6484	7805	7781
Орловская область	233	239	242	248	253	310	327
Рязанская область	222	264	271	301	377	457	503
Смоленская область	196	260	264	270	297	300	345
Тамбовская область	248	259	311	350	421	502	560
Тверская область	259	293	321	291	354	419	344
Тульская область	192	223	216	199	251	322	417
Ярославская область	175	215	218	224	247	420	433

ТОРГОВЛЯ

ОБОРОТ РОЗНИЧНОЙ ТОРГОВЛИ
 (в фактически действовавших ценах; миллионов рублей)

	2002	2003	2004	2005	2006	2007	2008
Российская Федерация,							
млрд. руб.	3765.4	4529.7	5642.5	7041.5	8711.9	10866.2	13853.2
Центральный федеральный округ,							
млрд. руб.	1520.7	1774.8	2166.7	2600.7	3119.4	3740.0	4634.2
Курская область	18700	23240	30525	37071	48814	63264	79795
Белгородская область	24713	29081	36560	45614	62616	84140	113627
Брянская область	19796	24601	30896	38597	48756	63372	84392
Владимирская область	16801	20234	24935	31541	44019	62526	82004
Воронежская область	43512	52609	66950	83280	93569	116769	143068
Ивановская область	12053	14124	17426	21148	29381	37976	57334
Калужская область	17599	23073	31232	39276	49220	63535	83775
Костромская область	10430	12614	16147	18669	23401	29328	36782
Липецкая область	22584	26315	34181	42015	53124	68721	93375
г. Москва	1034743	1178970	1370135	1586084	1817771	2040280	2365583
Московская область	153803	194375	284997	369929	495548	660751	887963
Орловская область	15655	17896	21357	26083	29415	38570	52272
Рязанская область	19322	23991	29967	36306	44548	59148	82794
Смоленская область	23110	26653	30999	39033	46881	58301	77284
Тамбовская область	20004	23828	29400	38832	48269	62610	85132
Тверская область	22410	28152	40513	58501	70216	80117	103869
Тульская область	23740	29490	38792	48490	61144	84233	118106
Ярославская область	21727	25568	31653	40236	52671	66314	86200

**ИНДЕКСЫ ФИЗИЧЕСКОГО ОБЪЕМА
ОБОРОТА РОЗНИЧНОЙ ТОРГОВЛИ**
(в сопоставимых ценах; в процентах к предыдущему году)

	2002	2003	2004	2005	2006	2007	2008
Российская Федерация	109.3	108.8	113.3	112.8	113.9	116.1	113.0
Центральный							
федеральный округ	105.1	106.3	113.0	110.0	111.9	111.9	110.8
Курская область	103.2	111.0	119.7	111.0	123.6	118.6	107.4
Белгородская область	107.4	107.4	115.5	113.4	127.3	124.5	119.7
Брянская область	114.7	111.0	114.2	114.2	114.9	118.8	115.5
Владимирская область	103.2	108.6	112.1	116.0	121.1	132.1	115.7
Воронежская область	103.4	109.0	115.5	113.6	105.2	115.8	107.2
Ивановская область	110.9	106.2	113.5	110.6	127.9	117.9	132.7
Калужская область	118.7	116.6	121.0	112.6	115.0	118.1	113.2
Костромская область	109.2	108.5	115.9	107.3	114.5	116.9	110.7
Липецкая область	104.2	105.3	117.9	112.5	117.1	118.6	117.3
г. Москва	102.9	104.1	108.3	106.2	107.1	105.1	119.6
Московская область	112.2	115.6	134.8	119.1	126.1	124.9	105.3
Орловская область	116.7	103.3	108.4	112.2	105.9	123.1	120.3
Рязанская область	118.0	112.1	113.9	110.5	114.1	121.8	120.7
Смоленская область	107.4	104.2	104.9	113.9	111.0	114.0	115.4
Тамбовская область	106.2	108.1	112.1	120.6	114.5	119.3	118.1
Тверская область	111.2	113.2	132.1	134.1	112.2	106.5	113.4
Тульская область	110.7	109.5	118.5	113.8	117.8	126.4	120.4
Ярославская область	109.8	106.0	112.4	116.3	120.5	116.1	112.5

ОБОРОТ ОПТОВОЙ ТОРГОВЛИ
(в фактически действовавших ценах; миллионов рублей)

	Оборот оптовой торговли				В том числе оборот оптовой торговли организаций оптовой торговли			
	2005	2006	2007	2008	2005	2006	2007	2008
Российская Федерация,								
млрд. руб.	15626.0	19921.8	25308.6	32145.7	11007.5	14758.0	19604.6	24925.8
Центральный								
федеральный округ,								
млрд. руб.	7937.0	10830.9	13684.3	18249.1	5616.8	7774.5	10557.9	14282.1
Курская область	53416	67476	87321	91576	37318	48346	60111	61265
Белгородская область	73125	135989	191064	253424	60428	112937	155307	192106
Брянская область	47302	54390	67453	85565	41466	47854	59125	75882
Владимирская область	37484	45651	83698	107255	25332	32822	63148	77815
Воронежская область	115791	125919	139047	158559	80565	92716	100852	113399
Ивановская область	28131	28657	44579	61461	21812	21571	35597	47096
Калужская область	48957	56604	71105	87691	37814	44685	54718	66201
Костромская область	13506	18052	31274	40832	10534	14034	25233	32557
Липецкая область	81256	91880	108345	152132	53620	68215	83627	109750
г. Москва	6079260	8301382	10177018	13836259	4142670	5730781	7878440	10723517
Московская область	901437	1343829	2041157	2581190	731386	1115528	1527578	2159087
Орловская область	34981	38004	46727	54739	24616	27650	34734	39496
Рязанская область	83486	111973	92224	100730	75786	101826	79068	89793
Смоленская область	23456	31881	42036	63279	12655	14124	21472	40124
Тамбовская область	27301	34571	56607	79165	22809	29844	47937	65215
Тверская область	47002	70739	102073	127216	28701	41803	68475	89542
Тульская область	95995	106083	107078	117494	87123	92226	94752	102089
Ярославская область	145081	167807	195451	250555	122166	137565	167692	197185

УСЛУГИ НАСЕЛЕНИЮ

ОБЪЕМ ПЛАТНЫХ УСЛУГ НАСЕЛЕНИЮ
(в фактически действовавших ценах; миллионов рублей)

	2002	2003	2004	2005	2006	2007	2008
Российская Федерация,							
млрд. руб.	1088.0	1430.7	1789.7	2271.7	2798.8	3435.2	4080.7
Центральный							
федеральный округ,							
млрд. руб.	431.6	574.7	700.1	858.5	1047.7	1262.0	1478.3
Курская область	4225	5968	7750	10819	15211	18644	23828
Белгородская область	5904	7776	10401	13641	17409	22275	30386
Брянская область	6505	8374	11115	13747	17107	20630	26420
Владимирская область	5679	7820	10266	13992	17835	22617	25923
Воронежская область	10171	12755	15307	21108	26667	32512	39587
Ивановская область	4498	6077	7953	9990	11742	14350	16487
Калужская область	4661	6806	8242	10549	13593	17149	20411
Костромская область	2471	3151	4061	5524	6987	8930	9906
Липецкая область	4864	6888	9175	11541	14965	18143	21858
г. Москва	294480	391045	463528	550932	659198	784336	912324
Московская область	50478	67088	85873	108058	136295	167028	190289
Орловская область	3483	4747	5883	7524	8666	10024	12639
Рязанская область	4795	6434	8526	10700	13208	16136	18320
Смоленская область	3883	5601	7091	9060	11151	13937	16855
Тамбовская область	5055	6774	8382	10680	12997	16257	21499
Тверская область	5649	8027	11772	16451	20180	24958	28809
Тульская область	7356	9645	12432	16967	21101	25272	30190
Ярославская область	7407	9701	12371	17239	23348	28489	32438

ИНДЕКС ФИЗИЧЕСКОГО ОБЪЕМА ПЛАТНЫХ УСЛУГ НАСЕЛЕНИЮ
(в сопоставимых ценах; в процентах к предыдущему году)

	2002	2003	2004	2005	2006	2007	2008
Российская Федерация	103.7	106.6	108.4	106.8	107.9	107.1	104.9
Центральный федеральный округ							
Курская область	98.4	112.9	117.7	119.5	116.5	107.5	105.4
Белгородская область	94.5	110.6	111.0	102.5	113.8	117.8	118.4
Брянская область	101.3	102.3	103.7	103.3	103.6	107.9	102.9
Владимирская область	100.9	106.7	109.1	110.1	107.2	106.4	106.7
Воронежская область	100.6	106.6	102.8	115.9	108.7	108.4	108.1
Ивановская область	104.7	105.6	104.1	109.1	103.1	106.3	102.4
Калужская область	103.6	114.1	104.5	107.8	111.4	112.7	109.1
Костромская область	98.7	103.5	110.0	114.6	109.6	107.5	108.0
Липецкая область	103.2	106.4	111.1	104.2	108.5	107.8	106.5
г. Москва	103.7	104.6	105.2	101.7	107.2	100.7	98.6
Московская область	104.4	106.2	109.8	103.6	105.2	109.0	105.4
Орловская область	111.6	100.5	110.5	106.6	103.5	102.7	105.0
Рязанская область	106.0	102.4	111.9	104.0	106.9	104.6	105.1
Смоленская область	94.7	111.3	110.4	107.0	108.0	107.9	115.1
Тамбовская область	102.7	108.9	107.6	108.0	108.1	112.3	117.5
Тверская область	104.3	109.6	123.6	112.4	109.1	105.9	109.6
Тульская область	109.7	96.2	106.1	109.9	109.4	105.1	104.6
Ярославская область	101.9	109.4	111.2	110.5	115.1	116.4	96.5

ИНВЕСТИЦИИ

ИНВЕСТИЦИИ В ОСНОВНОЙ КАПИТАЛ
(в фактически действовавших ценах; миллионов рублей)

	2002	2003	2004	2005	2006	2007	2008
Российская Федерация ¹⁾ ,							
млрд. руб.	1762.4	2186.4	2865.0	3611.1	4730.0	6626.8	8764.9
Центральный							
федеральный округ	435810	563111	770409	964158	1225593	1600158	2152342
Курская область	10413	10112	15198	17864	23241	33523	45095
Белгородская область	10830	15336	22685	35022	52073	73562	103271
Брянская область	4738	6528	6751	8496	12462	21314	24518
Владимирская область	8850	10327	12491	17327	22253	32825	46821
Воронежская область	15964	19756	21845	28652	38867	58245	92146
Ивановская область	3176	5121	8997	12068	14734	14419	24468
Калужская область	7451	9353	10479	13624	18297	26070	54714
Костромская область	6222	5855	12500	14083	11821	11332	15846
Липецкая область	10985	17200	26575	30312	44565	56339	81500
г. Москва	220396	269588	358531	456025	590162	700572	912224
Московская область	71787	105176	154969	181260	236931	372018	445006
Орловская область	5132	5950	7812	9610	12715	23903	26844
Рязанская область	7086	9515	18326	23629	25945	29096	54014
Смоленская область	9721	11427	11315	14371	16029	22396	37030
Тамбовская область	5341	8257	11316	14698	19667	27837	41490
Тверская область	14353	22094	29791	23845	24326	33028	49870
Тульская область	9539	13655	14032	20804	24361	30445	47335
Ярославская область	13828	17861	26795	42466	37143	37463	50151

¹⁾ Включая затраты ОАО «РЖД» на централизованное приобретение состава подвижного состава, а также уточнение параметров неформальной деятельности на федеральном уровне, без распределения по субъектам Российской Федерации.

**ИНДЕКСЫ ФИЗИЧЕСКОГО ОБЪЕМА ИНВЕСТИЦИЙ
В ОСНОВНОЙ КАПИТАЛ**
(в сопоставимых ценах; в процентах к предыдущему году)

	2002	2003	2004	2005	2006	2007	2008
Российская Федерация	102.8	112.5	113.7	110.9	116.7	121.1	109.8
Центральный							
федеральный округ	107.9	113.0	118.4	108.4	112.8	111.9	101.4
Курская область	147.1	86.5	131.3	99.7	116.4	118.2	113.0
Белгородская область	67.7	126.8	130.9	134.0	134.7	124.2	105.1
Брянская область	123.1	125.4	92.4	102.6	127.4	150.3	97.7
Владимирская область	123.9	101.0	105.3	124.4	115.3	126.2	103.9
Воронежская область	143.3	106.0	98.4	113.1	120.5	126.2	117.7
Ивановская область	116.5	140.6	148.0	112.9	106.8	82.0	121.7
Калужская область	101.5	106.6	94.1	113.3	121.2	137.0	132.0
Костромская область	102.2	81.5	193.5	104.5	77.5	83.1	95.0
Липецкая область	117.5	140.2	137.5	100.6	134.6	113.0	106.9
г. Москва	108.1	107.6	114.1	110.3	109.4	100.2	98.0
Московская область	118.8	126.8	126.8	98.5	112.5	135.2	93.1
Орловская область	89.3	100.7	115.0	110.9	116.9	155.5	89.4
Рязанская область	65.3	116.9	169.7	112.0	100.4	97.6	130.6
Смоленская область	88.9	101.4	87.0	110.7	97.0	119.8	126.8
Тамбовская область	126.6	134.9	120.4	119.9	123.3	127.4	115.4
Тверская область	112.6	133.6	117.3	71.1	92.2	120.6	112.3
Тульская область	101.8	120.5	89.8	131.9	105.6	111.7	111.3
Ярославская область	89.9	114.9	132.1	140.5	78.2	87.7	100.2

**СТРУКТУРА ИНВЕСТИЦИЙ В ОСНОВНОЙ КАПИТАЛ
ПО ИТОЧНИКАМ ФИНАНСИРОВАНИЯ¹⁾ в 2008 г.**
(в процентах к общему объему инвестиций в основной капитал)

	Собст- венные средства	Привле- ченные средства	В том числе			кредиты банков
			бюджет- ные средства	из них федере- рального бюджета	бюдже- тов субъек- тов Рос- сийской Федера- ции	
Российская Федерация	40.0	60.0	21.0	8.1	11.4	11.1
Центральный						
федеральный округ	34.8	65.2	28.5	6.3	21.1	13.1
Курская область	23.6	76.4	15.8	5.9	6.7	25.1
Белгородская область	31.9	68.1	15.9	1.9	11.2	34.5
Брянская область	31.6	68.4	34.3	20.6	12.0	14.1
Владимирская область	39.3	60.7	16.7	8.8	5.4	9.9
Воронежская область	31.5	68.5	27.9	18.1	8.0	13.0
Ивановская область	18.2	81.8	17.6	5.1	10.4	7.2
Калужская область	36.9	63.1	12.7	7.8	3.2	34.9
Костромская область	41.0	59.0	16.5	7.5	6.8	7.8
Липецкая область	59.6	40.4	12.0	8.0	2.4	17.6
г. Москва	29.2	70.8	47.9	4.5	43.4	2.8
Московская область	39.9	60.1	8.1	4.3	1.7	20.6
Орловская область	32.1	67.9	13.0	8.9	3.1	23.2
Рязанская область	43.2	56.8	14.6	6.2	7.6	24.7
Смоленская область	36.4	63.6	15.5	4.9	9.7	21.2
Тамбовская область	27.3	72.7	24.3	12.1	10.7	26.3
Тверская область	33.7	66.3	21.7	10.4	9.3	15.7
Тульская область	46.2	53.8	27.7	16.2	9.6	13.7
Ярославская область	45.0	55.0	21.8	11.2	6.3	5.3

¹⁾ Без субъектов малого предпринимательства и параметров неформальной деятельности.

ИНОСТРАННЫЕ ИНВЕСТИЦИИ В ЭКОНОМИКУ ¹⁾
(тысяч долларов США)

	2002		2003		2004	
	Поступило инвестиций - всего	В том числе прямые	Поступило инвестиций - всего	В том числе прямые	Поступило инвестиций - всего	В том числе прямые
Российская Федерация	19779982	4002559	29698874	6780660	40508891	9420251
Центральный						
федеральный округ	9526309	2223851	15664335	3351795	19276636	4038122
Курская область	3958	3408	8778	8778	26828	26828
Белгородская область	104185	4055	23339	6826	20940	15549
Брянская область	470	207	6402	5275	33692	8521
Владимирская область	75101	18854	85179	42257	266786	50058
Воронежская область	55606	4982	29568	12402	57476	10903
Ивановская область	1026	1026	326	326	2718	2526
Калужская область	37249	35412	27421	2398	24059	14552
Костромская область	14338	13102	49016	39472	304476	144136
Липецкая область	10679	10494	12558	4241	1102174	1077771
г. Москва	8441136	1508680	13886907	2482963	15356502	1857211
Московская область	689929	589146	1258002	706769	1828952	762905
Орловская область	11050	9850	12121	11371	2336	2336
Рязанская область	894	894	45840	6452	44193	27
Смоленская область	11765	-	33550	3560	27156	2380
Тамбовская область	4936	3524	3549	2514	5705	2881
Тверская область	9075	3933	4892	4114	2079	2058
Тульская область	17754	11775	27509	6664	86900	23158
Ярославская область	37158	4509	149378	5413	83664	34322

Продолжение

	2005		2006	
	Поступило инвестиций - всего	В том числе прямые	Поступило инвестиций - всего	В том числе прямые
Российская Федерация	53651047	13072076	55109097	13677816
Центральный				
федеральный округ	28930403	3578137	30100553	6562216
Курская область	4850	4850	23840	23840
Белгородская область	21053	21053	84240	50093
Брянская область	17685	11583	6289	5543
Владимирская область	205947	137319	336094	149833
Воронежская область	53346	5501	107890	8947
Ивановская область	896	871	100362	65194
Калужская область	25342	10078	127139	85548
Костромская область	214788	136389	98874	47989
Липецкая область	44205	27655	136892	52842
г. Москва	25227971	2060419	23986267	4530706
Московская область	2737424	1098218	4661372	1390031
Орловская область	19693	17088	43459	31137
Рязанская область	7450	1055	9525	9119
Смоленская область	29746	4837	38898	2020
Тамбовская область	5862	2941	7444	2661
Тверская область	1442	422	13277	11586
Тульская область	235558	25599	276160	78839
Ярославская область	77145	12259	42531	16288

Продолжение

	2007		2008	
	Поступило инвестиций - всего	В том числе прямые	Поступило инвестиций - всего	В том числе прямые
Российская Федерация	120941000	27797000	103769000	27027000
Центральный федеральный округ	78722110	18507797	55392642	12544913
Курская область	33219	32089	1020	1020
Белгородская область	536933	18105	2399854	44687
Брянская область	17226	16107	43272	24331
Владимирская область	483337	168581	673939	172682
Воронежская область	160284	7852	120354	11489
Ивановская область	42555	138	111826	52763
Калужская область	381029	142423	1503425	593663
Костромская область	27769	26172	39649	39326
Липецкая область	198902	64562	1763284	44406
г. Москва	70873425	15656092	40838388	8611965
Московская область	5250250	2076474	6685497	2243273
Орловская область	48680	32455	30289	24579
Рязанская область	118698	42134	296600	173627
Смоленская область	31324	21733	92839	8800
Тамбовская область	38532	25143	35964	27499
Тверская область	78239	77884	116989	95100
Тульская область	176740	68159	429479	194080
Ярославская область	225968	31694	209974	181623

¹⁾ По данным организаций, представивших статистическую отчетность, без учета органов денежно-кредитного регулирования, коммерческих банков, включая рублевые поступления, пересчитанные в доллары США.

ФИНАНСЫ

**ДОХОДЫ КОНСОЛИДИРОВАННЫХ БЮДЖЕТОВ
СУБЪЕКТОВ РОССИЙСКОЙ ФЕДЕРАЦИИ ¹⁾**
(миллионов рублей)

	2002	2003	2004	2005	2006	2007	2008 ²⁾
Российская Федерация,							
млрд. руб.	1633.6	1930.5	2403.2	2999.9	3797.3	4828.5	6199.1
Курская область	7111.1	8480.5	11523.2	15163.4	16700.1	22296.2	30600.0
Белгородская область	10173.4	10910.0	17269.2	24730.7	29485.0	41516.5	56984.8
Брянская область	8223.1	9528.8	11205.9	13453.8	17588.2	22268.2	26563.3
Владимирская область	10133.9	11659.0	13547.4	15822.6	21514.1	29537.9	36919.2
Воронежская область	13412.0	16403.6	19627.7	25090.4	30439.5	41297.2	55545.9
Ивановская область	7909.4	9007.9	10535.7	13207.7	17604.5	22018.6	24786.4
Калужская область	8550.8	10558.8	12113.1	14605.3	17427.7	25679.1	32085.0
Костромская область	5609.0	6508.8	7170.6	8270.6	10231.7	13677.3	18139.5
Липецкая область	11016.3	14206.0	22061.0	21953.1	27933.8	30634.7	40023.9
г. Москва	281855.4	338977.5	394086.4	523277.8	757936.7	957876.0	1291479.1
Московская область	60793.6	76495.7	97392.3	139118.3	175120.0	234430.4	299403.6
Орловская область	5884.0	7655.7	8642.3	9687.6	11181.6	14191.0	19373.4
Рязанская область	9314.4	11577.6	11816.0	14180.2	17728.0	22393.7	29154.9
Смоленская область	6908.4	7703.5	9475.0	11283.6	13620.5	17494.5	22203.3
Тамбовская область	6990.8	8594.1	9471.7	12699.0	15202.4	19860.7	25125.3
Тверская область	10111.0	11581.9	14629.2	18588.3	24273.4	32336.2	40023.8
Тульская область	12014.0	13542.2	16149.5	20735.1	23781.3	32770.0	42102.0
Ярославская область	13777.6	15370.0	17484.4	23107.4	26447.2	34708.7	42198.0

¹⁾ По данным Минфина России.²⁾ По предварительным данным Федерального казначейства.

**РАСХОДЫ КОНСОЛИДИРОВАННЫХ БЮДЖЕТОВ
СУБЪЕКТОВ РОССИЙСКОЙ ФЕДЕРАЦИИ ¹⁾**
(миллионов рублей)

	2002	2003	2004	2005	2006	2007	2008 ²⁾
Российская Федерация,							
млрд. руб.	1687.2	1984.3	2373.0	2941.2	3657.7	4790.5	6253.5
Курская область	7486.6	8600.3	11483.1	14744.7	16398.8	21729.9	29330.3
Белгородская область	10560.2	11759.5	15820.8	25783.9	31098.5	42366.5	59195.9
Брянская область	8419.9	9740.7	11670.5	14105.8	17786.2	23011.1	28192.4
Владимирская область	10078.9	11966.9	13327.2	15413.1	21023.1	29327.0	36815.8
Воронежская область	15624.7	17800.8	20627.8	24463.6	30041.8	40754.3	54763.3
Ивановская область	8067.2	9079.4	10476.7	13140.4	17474.3	21959.4	25382.7
Калужская область	8769.5	10574.5	12635.8	14953.7	18800.0	25911.0	31981.1
Костромская область	5783.0	7397.5	7583.1	8959.6	10910.8	14467.6	17335.7
Липецкая область	9812.6	14051.2	18642.9	24550.6	27287.4	32315.8	38620.4
г. Москва	303929.2	356061.5	407855.1	503760.2	691329.8	929750.0	1317739.7
Московская область	64188.8	82804.3	103127.2	140922.8	181416.7	256130.6	316409.2
Орловская область	6109.3	7405.4	8675.9	9783.1	10930.4	13473.8	18903.8
Рязанская область	9481.8	11402.6	11896.1	14825.1	18051.4	23639.3	30674.5
Смоленская область	7296.5	7853.5	9393.7	10892.1	13292.7	17065.4	23589.3
Тамбовская область	7281.7	8516.6	9844.3	12612.2	14907.4	20506.9	26289.5
Тверская область	10776.2	11739.6	14501.8	18903.5	24110.8	32523.3	39646.3
Тульская область	12723.1	15020.1	16379.9	20495.7	25183.0	31880.4	41588.8
Ярославская область	13751.7	16449.6	19320.3	23505.7	28337.6	36095.0	44442.2

¹⁾ По данным Минфина России.

²⁾ По предварительным данным Федерального казначейства.

**ПОСТУПЛЕНИЕ НАЛОГОВ, СБОРОВ И ИНЫХ ОБЯЗАТЕЛЬНЫХ ПЛАТЕЖЕЙ В
БЮДЖЕТНУЮ СИСТЕМУ РОССИЙСКОЙ ФЕДЕРАЦИИ ¹⁾**
(миллионов рублей)

	2002		2003		2004		2005	
	Всего	В % от общего объема поступ- лений	Всего	В % от общего объема поступ- лений	Всего	В % от общего объема поступ- лений	Всего	В % от общего объема поступ- лений
Российская Федерация,								
млрд. руб.	2331.0	100	2671.3	100	3299.5	100	4627.2	100
Центральный федеральный округ,								
млрд. руб.	781.6	33.5	892.3	33.4	955.1	28.9	1223.9	26.4
Курская область	7959.6	0.3	8667.4	0.3	12494.6	0.4	15814.2	0.3
Белгородская область	10898.1	0.5	11751.7	0.4	21221.4	0.6	29146.7	0.6
Брянская область	7475.2	0.3	8768.0	0.3	11107.6	0.3	12035.1	0.3
Владимирская область	11856.1	0.5	13355.6	0.5	14248.3	0.4	16677.3	0.4
Воронежская область	15421.5	0.7	16737.5	0.6	17804.9	0.5	20057.8	0.4
Ивановская область	5938.2	0.3	6552.6	0.3	7477.6	0.2	8805.6	0.2
Калужская область	9274.6	0.4	11135.1	0.4	12265.7	0.4	14500.7	0.3
Костромская область	5383.7	0.2	6202.1	0.2	6858.8	0.2	6690.7	0.1
Липецкая область	12716.0	0.5	17348.8	0.7	25330.3	0.8	24251.4	0.5
г. Москва	512880.7	22.0	596867.8	22.3	615635.5	18.7	801856.4	17.3
Московская область	89279.4	3.8	104150.3	3.9	112282.4	3.4	157665.9	3.4
Орловская область	9526.9	0.4	9870.5	0.4	10216.4	0.3	10063.0	0.2
Рязанская область	16890.2	0.7	13350.7	0.5	15735.4	0.5	19120.3	0.4
Смоленская область	8537.0	0.4	8523.3	0.3	9236.4	0.3	12489.4	0.3
Тамбовская область	5802.7	0.2	6852.0	0.3	8080.6	0.2	9307.1	0.2
Тверская область	11256.2	0.5	13016.7	0.5	15026.4	0.5	19015.9	0.4
Тульская область	13986.7	0.6	14141.4	0.5	13812.3	0.4	15640.2	0.3
Ярославская область	26526.9	1.1	25032.8	0.9	26217.1	0.8	30726.6	0.7

	Продолжение					
	2006		2007		2008 ²⁾	
	Всего	В % от общего объема поступ- лений	Всего	В % от общего объема поступ- лений	Всего	В % от общего объема поступ- лений
Российская Федерация,						
млрд. руб.	5432.4	100	6955.2	100	7948.9	100
Центральный федеральный округ,						
млрд. руб.	1583.6	29.2	2662.4	38.3	2624.4	33.0
Курская область	17416.7	0.3	21042.4	0.3	27286.9	0.3
Белгородская область	29918.4	0.6	40944.9	0.6	49544.5	0.6
Брянская область	14554.4	0.3	16402.1	0.2	19203.1	0.2
Владимирская область	20804.0	0.4	26815.9	0.4	31287.0	0.4
Воронежская область	24611.3	0.5	32324.3	0.5	38920.9	0.5
Ивановская область	10477.0	0.2	11966.2	0.2	15100.4	0.2
Калужская область	17768.6	0.3	24256.3	0.3	28754.2	0.4
Костромская область	9059.0	0.2	10742.6	0.2	13580.9	0.2
Липецкая область	31849.1	0.6	27193.6	0.4	30225.5	0.4
г. Москва	1071078.0	19.7	2003981.1	28.8	1834420.6	23.1
Московская область	198015.6	3.6	276685.1	4.0	337212.7	4.2
Орловская область	13637.4	0.3	12082.4	0.2	15826.4	0.2
Рязанская область	24862.7	0.5	30731.2	0.4	36813.4	0.5
Смоленская область	14974.0	0.3	17591.0	0.3	19105.9	0.2
Тамбовская область	10387.3	0.2	12565.3	0.2	13296.3	0.2
Тверская область	23696.9	0.4	27055.2	0.4	30467.1	0.4
Тульская область	19001.3	0.3	25072.8	0.4	33257.1	0.4
Ярославская область	31501.6	0.6	44918.1	0.6	50057.8	0.6

¹⁾ По данным Федеральной налоговой службы. В целом по Российской Федерации - уточненные данные, без корректировки данных по субъектам.

²⁾ По оперативным данным Федеральной налоговой службы.

**ЗАДОЛЖЕННОСТЬ ПО НАЛОГАМ И СБОРАМ
В БЮДЖЕТНУЮ СИСТЕМУ РОССИЙСКОЙ ФЕДЕРАЦИИ ¹⁾**
(на конец года; миллионов рублей)

	2002	2003	2004	2005	2006	2007	2008
Российская Федерация,							
млрд. руб.	521.8	520.4	892.0	754.2	757.4	574.9	559.1
Центральный федеральный округ,							
млрд. руб.	125.1	121.4	139.8	143.8	353.7	195.3	198.9
Курская область	4342.6	4290.3	4633.1	5749.9	5795.2	6686.7	4552.2
Белгородская область	3162.1	2731.6	2804.2	2277.5	2668.9	1609.2	1552.4
Брянская область	3315.4	3520.5	3837.8	3414.5	2505.8	1600.1	1952.4
Владимирская область	3643.6	3372.1	3544.6	3546.6	3746.1	3261.0	3081.4
Воронежская область	9087.3	8616.8	8271.6	8650.4	8258.7	7812.2	7045.3
Ивановская область	3481.6	3372.9	3624.2	3380.6	2844.9	2820.2	3052.2
Калужская область	1592.1	1509.1	1590.0	1510.5	1384.6	1170.7	1192.4
Костромская область	2282.5	2318.9	2034.3	2152.6	2083.6	1840.6	1796.4
Липецкая область	1967.4	1999.0	1970.0	1875.5	1345.7	1251.1	1216.9
г. Москва	47829.6	44034.6	60623.5	57533.4	265772.2	113014.1	110095.9
Московская область	18676.4	18709.2	18339.6	23461.5	27618.6	26533.2	33913.6
Орловская область	1219.5	1924.7	1914.9	2036.7	2390.0	1998.9	2328.7
Рязанская область	2713.7	3117.2	3113.0	3438.1	3458.1	3251.4	4753.5
Смоленская область	2983.0	2995.7	2807.1	2926.0	2370.4	2267.3	2008.3
Тамбовская область	2121.7	2067.6	2124.0	2257.8	2251.6	2269.7	2237.3
Тверская область	5026.7	5515.7	5773.1	5647.9	5803.5	4563.2	4295.7
Тульская область	5565.0	5603.6	6575.1	7643.0	7511.1	7817.7	7750.2
Ярославская область	6062.2	5687.5	6204.8	6255.7	5765.7	5504.5	6036.7

¹⁾ По данным Федеральной налоговой службы, без учета задолженности по уплате пеней и налоговых санкций.

**ИСПОЛНЕНИЕ БЮДЖЕТА ПЕНСИОННОГО ФОНДА
РОССИЙСКОЙ ФЕДЕРАЦИИ**
(миллионов рублей)

	Поступление					
	2002	2003	2004	2005	2006	2007
Российская Федерация,						
млрд. руб. ¹⁾	699.9	843.1	1015.8	1349.6	1637.6	1946.8
Центральный федеральный округ,						
млрд. руб.	187.8	209.3	251.6	365.0	427.5	632.2
Курская область	6236.6	5411.5	6485.6	11535.0	14001.2	16284.4
Белгородская область	7596.2	7106.6	8616.4	15627.7	19058.6	23031.2
Брянская область	7727.8	6387.5	7488.7	14871.9	17369.5	19906.2
Владимирская область	8341.5	7153.1	8383.8	14978.4	17734.7	21123.7
Воронежская область	12441.0	10498.4	12678.3	24280.2	28811.2	34128.5
Ивановская область	6299.4	4507.8	5324.7	10640.9	12556.1	14593.3
Калужская область	5396.6	5046.9	6027.9	10103.4	11946.4	14566.2
Костромская область	3824.3	3263.3	3872.5	6996.5	8412.8	9754.4
Липецкая область	6168.6	5732.3	6893.6	11757.6	14065.6	16806.2
г. Москва	42313.0	111100.9	135197.5	153123.3	173411.0	333852.5
Московская область ²⁾	32245.8
Орловская область	4563.0	4115.3	4750.6	9348.3	11247.1	12906.1
Рязанская область	6885.1	5999.1	7063.9	13109.3	15082.8	18058.4
Смоленская область	5466.4	4932.0	5798.5	10055.0	12543.1	14432.5
Тамбовская область	6321.0	4954.9	5784.6	11570.3	14051.9	16101.5
Тверская область	8235.8	6882.0	8216.0	14109.2	16814.1	19591.1
Тульская область	10303.8	8820.0	10304.0	19689.8	23884.3	27952.6
Ярославская область	7451.4	7387.2	8749.6	13171.5	16522.3	19154.0

	Расходование					
	2002	2003	2004	2005	2006	2007
Российская Федерация,						
млрд. руб. ¹⁾	789.6	804.1	967.5	1299.1	1537.3	1786.5
Центральный						
федеральный округ,						
млрд. руб.	192.3	223.7	268.6	364.7	429.2	494.1
Курская область	6236.9	7333.2	8585.4	11898.2	13943.2	15777.4
Белгородская область	7577.8	9069.5	10741.3	15650.6	19150.2	21924.2
Брянская область	7697.8	8939.1	10506.2	15036.4	17379.6	19607.2
Владимирская область	8377.3	9627.1	11683.5	14948.8	17702.1	20116.8
Воронежская область	12527.1	14742.5	17580.5	24423.4	28770.8	32721.4
Ивановская область	6257.2	7158.9	8200.3	10724.7	12595.0	14146.8
Калужская область	5317.4	6304.6	7400.0	10296.9	11963.0	13678.3
Костромская область	3806.3	4532.9	5301.5	7093.9	8359.5	9444.3
Липецкая область	6146.4	7290.2	8765.1	11770.1	13965.6	16114.7
г. Москва	46059.4	91291.7	113011.1	150705.0	176758.8	207167.5
Московская область ²⁾	33083.1
Орловская область	4603.3	5483.7	6478.6	9488.1	11228.6	12598.6
Рязанская область	6973.8	8045.9	9516.0	13070.6	15081.9	17531.8
Смоленская область	5428.8	6352.7	7393.2	10141.2	11919.2	13488.5
Тамбовская область	6267.7	7228.6	8466.9	11845.7	14034.5	15866.3
Тверская область	8223.3	9465.2	10837.8	14314.9	16793.9	19061.9
Тульская область	10357.2	12058.4	14086.2	20045.2	23517.0	26901.9
Ярославская область	7406.5	8734.5	10071.5	13240.2	16003.1	17985.6

¹⁾ По Российской Федерации - включая средства на содержание исполнительной дирекции Фонда.

²⁾ С 2003 г. – по г. Москва и Московской области – единое отделение Фонда.

**ИСПОЛНЕНИЕ БЮДЖЕТА ФОНДА СОЦИАЛЬНОГО
СТРАХОВАНИЯ РОССИЙСКОЙ ФЕДЕРАЦИИ**
(миллионов рублей)

	Поступление					
	2002	2003	2004	2005	2006	2007
Российская Федерация ¹⁾	116392.9	137249.7	159276.5	186692.0	218913.1	295368.3
Центральный						
федеральный округ	35103.5	33985.6	46537.6	57727.0	59865.3	77954.6
Курская область	791.7	862.8	897.5	1211.4	964.3	1203.7
Белгородская область	1265.5	1380.7	1332.8	1748.5	1650.4	2049.6
Брянская область	1011.0	1073.2	889.6	1454.0	992.8	1183.4
Владимирская область	1172.0	1201.7	1317.3	1483.8	1396.7	1768.1
Воронежская область	1305.6	1489.2	1662.1	1960.9	1872.5	2394.7
Ивановская область	744.1	874.0	694.4	1041.1	748.5	915.3
Калужская область	709.7	870.2	961.2	1183.4	1121.1	1425.0
Костромская область	511.9	569.1	556.5	698.0	622.6	733.4
Липецкая область	940.8	1097.1	1099.0	1481.3	1398.4	1718.7
г. Москва	14950.9	11502.9	22263.3	27083.8	31080.8	41575.5
Московская область	5487.5	6007.9	7505.7	9141.6	9685.1	12806.0
Орловская область	540.0	607.3	656.9	831.3	726.2	878.7
Рязанская область	751.5	870.7	968.9	1116.8	1143.9	1380.2
Смоленская область	839.6	981.0	858.9	1200.0	953.7	1157.1
Тамбовская область	605.7	679.3	666.1	989.6	734.8	912.7
Тверская область	935.1	1107.0	1310.0	1462.9	1481.6	1808.8
Тульская область	1359.2	1498.3	1354.2	1889.7	1527.0	1879.1
Ярославская область	1181.7	1313.2	1543.2	1748.9	1764.9	2164.6

	Расходование					
	2002	2003	2004	2005	2006	2007
Российская Федерация ¹⁾	125607.8	136161.4	140568.3	165311.7	208151.0	303062.2
Центральный						
федеральный округ	35342.5	34610.8	35892.4	57091.0	52334.5	74306.6
Курская область	777.5	846.6	891.6	1231.8	1348.0	1993.1
Белгородская область	1288.4	1372.2	1454.9	1766.3	2174.6	3012.9
Брянская область	1003.6	1096.9	1204.3	1473.8	1622.8	2387.6
Владимирская область	1182.6	1230.1	1237.7	1485.3	1778.9	2525.1
Воронежская область	1370.6	1487.9	1563.2	1939.0	2295.2	3289.0
Ивановская область	806.5	874.4	872.2	1035.4	1179.8	1601.0
Калужская область	764.3	842.7	853.5	1160.1	1346.2	1935.2
Костромская область	524.3	558.3	567.2	691.4	833.4	1205.1
Липецкая область	990.8	1079.2	1159.8	1484.9	1814.6	2556.6
г. Москва	14743.2	11867.6	12412.7	26653.6	18576.1	26351.7
Московская область	5434.3	6255.7	6443.4	8948.7	9047.3	12852.0
Орловская область	575.9	578.3	582.8	824.0	900.0	1324.1
Рязанская область	809.5	869.2	894.1	1119.5	1376.8	1964.2
Смоленская область	860.1	970.9	1009.4	1184.7	1283.4	1703.7
Тамбовская область	627.8	696.9	719.8	1020.2	1082.6	1523.5
Тверская область	979.2	1128.3	1141.1	1452.4	1680.8	2367.8
Тульская область	1384.0	1520.0	1545.6	1887.4	2104.0	3007.8
Ярославская область	1219.9	1335.6	1339.1	1732.5	1890.0	2706.2

¹⁾ По Российской Федерации - включая данные по Центральным отделениям Фонда; без учета внутреннего оборота по перераспределению средств между территориальными отделениями Фонда.

**ИСПОЛНЕНИЕ БЮДЖЕТОВ ТЕРРИТОРИАЛЬНЫХ ФОНДОВ
ОБЯЗАТЕЛЬНОГО МЕДИЦИНСКОГО СТРАХОВАНИЯ**
(миллионов рублей)

	Поступление					
	2002	2003	2004	2005	2006	2007
Российская Федерация ¹⁾	127982.4	151765.8	190944.6	265547.0	341766.6	444846.7
Центральный						
федеральный округ	31295.8	39204.3	49906.6	76936.9	100148.4	134235.7
Курская область	630.9	768.7	1113.1	1566.1	2003.5	2540.2
Белгородская область	1380.6	1497.2	1835.1	2643.3	3065.1	3734.0
Брянская область	868.8	1168.6	1460.1	2185.2	2805.6	3530.3
Владимирская область	865.0	1049.2	1674.8	2224.3	2726.9	4097.6
Воронежская область	1722.7	2095.1	2804.3	3955.6	4377.1	5460.0
Ивановская область	699.0	741.5	1068.0	1592.7	2055.0	2801.3
Калужская область	980.7	1254.0	1608.1	1811.3	2374.6	3033.9
Костромская область	375.5	686.5	862.6	1257.9	1424.9	1866.3
Липецкая область	970.9	1182.6	1575.1	2476.6	3107.8	3609.3
г. Москва	11678.6	14019.7	17288.0	31577.3	42868.7	57132.4
Московская область	5660.7	7932.1	9505.4	11937.5	16422.1	24169.6
Орловская область	837.9	1040.3	1107.7	1364.9	1599.7	2088.7
Рязанская область	590.2	659.8	1013.2	1890.8	2154.0	2904.0
Смоленская область	696.9	783.9	1265.1	1489.4	1824.5	2266.7
Тамбовская область	525.3	819.9	1158.3	1795.1	2088.7	2836.1
Тверская область	748.0	976.7	1447.5	2143.1	2701.7	3655.7
Тульская область	1186.9	1556.8	2012.4	2292.2	3087.2	3938.5
Ярославская область	877.2	971.7	1107.8	2733.6	3461.3	4571.1

	Расходование					
	2002	2003	2004	2005	2006	2007
Российская Федерация ¹⁾	129579.1	151338.6	189518.5	261831.2	342484.4	440064
Центральный						
федеральный округ	31457.9	39161.5	49430.2	75898.9	100560.8	134097.0
Курская область	629.1	770.8	1104.2	1576.2	2000.1	2538.6
Белгородская область	1387.1	1495.2	1767.5	2478.8	3216.6	3697.9
Брянская область	864.8	1162.8	1468.1	2188.5	2787.4	3540.3
Владимирская область	866.3	1033.4	1634.9	2301.1	2647.3	4022.5
Воронежская область	1741.9	2090.1	2796.7	3813.8	4480.7	5438.7
Ивановская область	704.0	746.9	1089.3	1581.8	2041.1	2782.8
Калужская область	972.9	1234.4	1586.5	1835.4	2357.6	2973.6
Костромская область	371.4	687.7	860.8	1240.7	1407.4	1875.8
Липецкая область	1025.5	1166.2	1519.6	2453.3	3015.2	3572.8
г. Москва	11706.1	13931.0	17112.4	31503.2	43058.8	57036.1
Московская область	5707.6	7987.2	9473.4	11324.2	16642.4	24426.3
Орловская область	840.3	1004.7	1126.7	1371.8	1595.9	2093.4
Рязанская область	605.6	665.9	960.7	1927.3	2141.0	2875.2
Смоленская область	694.5	783.7	1275.6	1362.1	1856.6	2290.1
Тамбовская область	519.8	876.7	1132.5	1810.7	2095.3	2843.8
Тверская область	760.8	989.7	1419.7	2106.6	2751.4	3655.4
Тульская область	1184.0	1560.9	1988.8	2292.5	3046.3	3945.5
Ярославская область	876.2	974.2	1112.8	2730.9	3419.7	4488.2

¹⁾ По Российской Федерации - включая данные по ЗАТО.

**ОТДЕЛЬНЫЕ ПОКАЗАТЕЛИ ДЕЯТЕЛЬНОСТИ
СТРАХОВЫХ ОРГАНИЗАЦИЙ ¹⁾**

	2002			2003		
	Число страховых организаций	Страховые премии (взносы), тыс. руб.	Страховые выплаты по договорам страхования, тыс. руб.	Число страховых организаций	Страховые премии (взносы), тыс. руб.	Страховые выплаты по договорам страхования, тыс. руб.
Российская Федерация,						
млн. руб.	1171	329878	232530	1143	446791	292346
Центральный федеральный округ,						
млн. руб.	474	251317	181400	495	331227	208260
Курская область	6	992566	584938	5	952097	787379
Белгородская область	2	55440	19366	2	20548	4546
Брянская область	5	590490	540578	3	938166	916227
Владимирская область	7	1141635	965573	6	3168704	1341484
Воронежская область	11	1693848	1438177	9	1776470	1612227
Ивановская область	3	366788	276670	1	80712	62304
Калужская область	2	57221	16053	1	-	-
Костромская область	2	67839	22651	1	2101	-
Липецкая область	8	1292313	975244	7	1432440	1106764
г. Москва	336	221990455	157069163	366	294585737	181709106
Московская область	47	18444869	15273845	56	21240803	14032894
Орловская область	3	40633	11041	2	35567	6414
Рязанская область	9	659597	577840	7	617201	583176
Смоленская область	2	93051	14250	1	2401	-
Тамбовская область	4	359876	352677	1	138448	137630
Тверская область	6	236584	154241	6	267509	191550
Тульская область	9	1024646	930587	8	1339136	1292758
Ярославская область	12	2209603	2176815	13	4628710	4475456

Продолжение

	2004			2005		
	Число страховых организаций	Страховые премии (взносы), тыс. руб.	Страховые выплаты по договорам страхования, тыс. руб.	Число страховых организаций	Страховые премии (взносы), тыс. руб.	Страховые выплаты по договорам страхования, тыс. руб.
Российская Федерация,						
млн. руб.	1025	470526	293563	941	506151	308484
Центральный федеральный округ,						
млн. руб.	497	342047	205964	480	354864	199662
Курская область	4	1033393	951258	2	261424	117173
Белгородская область	1	7387	3199	-	-	-
Брянская область	3	1043601	1018943	1	3147	1222
Владимирская область	4	4539782	2319752	4	4526648	2535998
Воронежская область	7	1574652	1277486	6	2824065	2456270
Ивановская область	-	-	-	-	-	-
Калужская область	1	50644	24409	1	26029	22542
Костромская область	1	4113	-	2	6332	-
Липецкая область	7	1528677	1436124	6	2220325	1910784
г. Москва	388	297480672	175815404	379	309859873	171575104
Московская область	57	28210919	16955913	60	30307170	16724985
Орловская область	1	42783	376	1	78790	52337
Рязанская область	4	535361	499529	2	568737	527115
Смоленская область	-	-	-	-	-	-
Тамбовская область	1	342461	322703	1	505963	499778
Тверская область	5	219046	150418	4	358325	263700
Тульская область	5	1727389	1615197	5	1512229	1376118
Ярославская область	8	3706388	3572978	6	1804841	1599208

Продолжение

	2006			2007		
	Число страховых организаций	Страховые премии (взносы), тыс. руб.	Страховые выплаты по договорам страхования, тыс. руб.	Число страховых организаций	Страховые премии (взносы), тыс. руб.	Страховые выплаты по договорам страхования, тыс. руб.
Российская Федерация,						
млн. руб.	887	614002	356934	816	775083	486597
Центральный федеральный округ,						
млн. руб.	468	434526	227497	433	542008	307759
Курская область	2	737630	671306	2	930517	811075
Белгородская область	-	-	-	-	-	-
Брянская область	1	-	1295	-	-	-
Владимирская область	3	4759420	2292001	2	5970632	2538960
Воронежская область	4	2673346	2462419	4	3358804	2949020
Ивановская область	-	-	-	-	-	-
Калужская область	1	9192	63667	1	62390	59665
Костромская область	2	2841	-	-	-	-
Липецкая область	6	2663297	2450708	6	3373902	3080790
г. Москва	377	389388639	202272249	347	486075434	272257854
Московская область	54	29168157	12858947	54	37135963	21851474
Орловская область	1	64506	54796	1	92785	61631
Рязанская область	2	627012	568736	2	565314	497327
Смоленская область	-	-	-	-	-	-
Тамбовская область	1	587377	580627	1	738040	700321
Тверская область	4	423126	312702	4	244294	104124
Тульская область	4	1393501	1147213	5	1880832	1552980
Ярославская область	6	2027969	1760120	4	1578682	1294103

¹⁾ Число страховых организаций, на данной территории, осуществляющих прямое страхование, а также прямое страхование и перестрахование.

ЦЕНЫ**ИНДЕКСЫ ПОТРЕБИТЕЛЬСКИХ ЦЕН**
(декабрь к декабрю предыдущего года; в процентах)

	2002	2003	2004	2005	2006	2007	2008
Российская Федерация	115.1	112.0	111.7	110.9	109.0	111.9	113.3
Центральный							
федеральный округ	115.5	111.7	112.1	110.5	109.0	112.2	113.3
Курская область	116.6	116.2	109.9	109.4	111.7	115.9	117.5
Белгородская область	116.4	112.0	111.7	112.6	109.3	112.3	113.6
Брянская область	116.9	112.9	112.9	111.9	109.8	114.4	115.3
Владимирская область	113.8	115.3	113.5	110.9	109.4	113.3	114.1
Воронежская область	114.2	111.7	113.7	109.7	108.6	114.2	114.3
Ивановская область	115.6	114.7	112.0	108.7	111.5	114.8	114.6
Калужская область	117.5	114.3	114.0	111.2	109.5	113.5	114.9
Костромская область	116.0	113.5	112.9	109.2	108.5	113.1	113.3
Липецкая область	113.5	113.4	112.9	110.9	109.7	113.6	116.0
г. Москва	117.2	110.4	111.5	110.4	109.0	110.2	112.3
Московская область	117.8	111.7	112.3	111.3	108.3	113.3	111.8
Орловская область	115.1	112.2	111.7	109.5	107.6	111.3	114.3
Рязанская область	112.0	114.9	111.7	110.1	108.6	116.5	115.4
Смоленская область	116.1	112.9	113.4	111.9	109.5	114.4	116.8
Тамбовская область	114.3	110.5	114.4	109.8	109.4	112.4	115.2
Тверская область	115.0	112.8	111.8	110.9	107.7	112.7	113.2
Тульская область	114.9	116.7	114.1	110.8	108.2	115.8	116.4
Ярославская область	116.1	111.9	111.7	112.3	110.5	113.5	114.8

международные сравнения



27



**СРАВНИТЕЛЬНЫЕ ДАННЫЕ ПО НЕКОТОРЫМ
СТРАНАМ МИРА¹⁾**

	Средне- годовая числен- ность населе- ния ²⁾ , млн. человек	Числен- ность за- нятого населе- ния, млн. человек	Валовой внутрен- ний про- дукт ³⁾ 2000=100	Индекс расходов на конеч- ное потре- бление до- машних хозяйств 2000=100	Индекс промыш- ленного произ- водства 2000=100	Индекс произ- водства продук- ции сель- ского хо- зяйства 2000=100	Индекс потреби- тельских цен 2000=100
Россия	142.0	71.0	165.6	225.9	151.3 ⁴⁾	138.2	272.5
Австралия	21.0	10.4	125	130 ⁵⁾	112	84	123
Австрия	8.3	4.0	114	112	132	97	115
Азербайджан	8.7	4.1	351	225 ⁶⁾	293	156	191
Армения	3.2	1.1	245	181 ⁶⁾	159	172	138
Белоруссия	9.7	4.5	188	265	204	151	512
Бельгия	10.6	4.4	114	109	113	92	115
Болгария	7.7	3.3	147	150	176	88	151
Великобритания	61.0	29.1	120	122	94	96	121
Венгрия	10.1	3.9	129	138	158	105	149
Германия	82.3	38.2	109	102	119	96	113
Греция	11.2	4.5	134	133	102	91	126
Грузия	4.4 ⁷⁾	1.7 ⁶⁾	179	174
Дания	5.5	2.8	111 ⁸⁾	117 ⁸⁾	109	98	114
Индия	1134	...	167	...	164	111	136
Ирландия	4.4	2.1	145	142	144	101	130
Испания	44.9	20.4	127	128	109	99.5	125
Италия	59.4	23.2	108	106	98	96	117
Казахстан	15.7	7.9	204	199	182	143	198
Канада	33.0	16.9	120	127 ⁵⁾	104	107	117
Киргизия	5.2	2.2	145	195 ⁶⁾	112	119	177
Китай	1321	769.9	197	127	114
Мексика	105.8	42.9	119	130 ⁵⁾	...	116	137
Молдавия ⁹⁾	3.6	1.3	163	188	160	116	231

Продолжение

	Средне- годовая числен- ность населе- ния ²⁾ , млн. человек	Числен- ность за- нятого населе- ния, млн. человек	Валовой внутрен- ний про- дукт ³⁾ 2000=100	Индекс расходов на конеч- ное потре- бление до- машних хозяйств 2000=100	Индекс промыш- ленного произ- водства 2000=100	Индекс произ- водства продук- ции сель- ского хо- зяйства 2000=100	Индекс потреби- тельских цен 2000=100
Нидерланды	16.4	8.3	114	107	109	89	116
Новая Зеландия	4.2	2.2	127	130 ⁸⁾	106	112	120
Норвегия	4.7	2.4	118	135	94	101	112
Польша	38.1	15.2	132	127	159	94	119
Португалия	10.6	5.2	107	111	105	92	123
Республика Корея	48.5	23.4	138	126	156	94	123
США	301.6	146.0	117	122 ⁵⁾	107	104	120
Таджикистан	7.3	2.1	197	271 ⁶⁾	193	186	332
Турция	73.9	21.2	138	141	140	106	454
Узбекистан	27.3	10.7 ⁶⁾	168	...	204	162	...
Украина	46.2	21.0	171	248 ⁶⁾	186	134	226
Франция	61.7	25.6	113	118	104	91	113
Швеция	9.1	4.5	121	117	116	92	111
Япония	127.8	64.1	111	108	109	101	98

¹⁾ По России и другим странам СНГ данные приведены за 2008 г. По странам дальнего зарубежья данные представлены за 2007 г., индекс производства продукции сельского хозяйства – за 2006 г.

²⁾ По большинству стран приведена численность постоянного населения.

³⁾ При расчете индексов валового внутреннего продукта (ВВП) использованы данные Организации экономического сотрудничества и развития (ОЭСР), Международного валютного фонда, Статкомитета СНГ, а также данные национальных источников.

⁴⁾ Агрегированный индекс производства по видам экономической деятельности «Добыча полезных ископаемых», «Обрабатывающие производства», «Производство и распределение электроэнергии, газа и воды». С учетом поправки на неформальную деятельность.

⁵⁾ Индекс расходов на конечное потребление домашних хозяйств и некоммерческих организаций, обслуживающих домашние хозяйства.

⁶⁾ 2007 г.

⁷⁾ Без сведений по Абхазии и Южной Осетии, на начало 2008 г.

⁸⁾ 2006 г.

⁹⁾ Без данных по территории левобережья р.Днестр и г.Бендеры.

**МЕСТО, ЗАНИМАЕМОЕ РОССИЕЙ В МИРЕ ПО ПРОИЗВОДСТВУ
ОТДЕЛЬНЫХ ВИДОВ ПРОМЫШЛЕННОЙ
И СЕЛЬСКОХОЗЯЙСТВЕННОЙ ПРОДУКЦИИ в 2007 г.**

	Место, занимаемое Россией
Виды промышленной и сельскохозяйственной продукции:	
Естественный газ, нефть добытая (включая газовый конденсат)	1
Картофель	2
Вывозка деловой древесины, строительный кирпич, бурый уголь, чугун, сахарная свекла	3
Электроэнергия, сталь, готовый прокат черных металлов, минеральные удобрения, хлопчатобумажные ткани, зерновые и зернобобовые культуры	4
Железная руда, цемент, молоко	5
Каменный уголь, пиломатериалы, скот и птица на убой (в убойном весе)	6
Целлюлоза, животное масло	7
Улов рыбы и добыча других морепродуктов	8
Шерстяные ткани, обувь	10
Легковые автомобили (включая сборку), бумага и картон	11

ОЖИДАЕМАЯ ПРОДОЛЖИТЕЛЬНОСТЬ ЖИЗНИ ПРИ РОЖДЕНИИ
(число лет)

	Годы	Все население	Мужчины	Женщины
Россия	2007	67.5	61.4	73.9
Австралия	2005	80.9	78.5	83.3
Австрия	2006	80.1	77.2	82.8
Азербайджан	2007	72.4	69.7	75.1
Армения	2007	73.5	70.2	76.6
Белоруссия	2007	70.3	64.5	76.2
Бельгия	2006	79.5	76.6	82.3
Болгария	2006	72.7	69.2	76.3
Бразилия	2005	71.7	68.1	75.5
Великобритания	2005	79.1	77.1	81.1
Венгрия	2006	73.5	69.2	77.8
Германия	2006	79.9	77.2	82.4
Грузия	2007	75.1	70.5	79.4
Дания	2006	78.4	76.1	80.7
Индия	2005	63.7	62.3	65.3
Италия	2005	80.5	77.6	83.2
Казахстан	2007	66.3	60.7	72.6
Канада	2005	80.3	77.9	82.6
Киргизия	2007	67.9	63.7	72.3
Китай	2005	72.5	71.0	74.3
Мексика	2005	75.6	73.1	78.0
Молдавия	2005	67.8	63.8	71.7
Нидерланды	2006	80.0	77.7	82.0
Норвегия	2006	80.6	78.2	82.9
Польша	2006	75.3	70.9	79.7
Республика Корея	2005	77.9	74.3	81.5
Румыния	2006	72.6	69.2	76.2
США	2005	77.9	75.2	80.4
Таджикистан	2005	70.6	68.1	73.2
Туркмения	1999	66.9	63.4	70.4
Турция	2005	71.4	69.0	73.9
Узбекистан	1998	70.3	68.2	73.0
Украина	2006	68.1	62.4	74.1
Финляндия	2006	79.6	75.9	83.1
Франция	2006	81.0	77.4	84.4
Швейцария	2006	81.8	79.2	84.2
Швеция	2006	81.0	78.8	83.1
Япония	2005	82.3	78.7	85.7

**КОЭФФИЦИЕНТЫ РОЖДАЕМОСТИ, СМЕРТНОСТИ
И ЕСТЕСТВЕННОГО ПРИРОСТА НАСЕЛЕНИЯ**
(на 1000 человек населения)

	Родившиеся				Умершие				Естественный прирост населения ¹⁾			
	2004	2005	2006	2007	2004	2005	2006	2007	2004	2005	2006	2007
Россия	10.4	10.2	10.4	11.3	16.0	16.1	15.2	14.6	-5.6	-5.9	-4.8	-3.3
Австралия	12.7	12.7	12.9	...	6.6	6.4	6.5	...	6.1	6.3	6.4	...
Австрия	9.7	9.5	9.3	9.0	9.1	9.1	8.9	8.9	0.6	0.4	0.4	0.0
Азербайджан	16.1	17.2	17.8	18.0	6.1	6.3	6.2	6.3	10.0	10.9	11.6	11.7
Аргентина	19.3	18.5	17.9	...	7.7	7.6	7.5	...	11.6	10.8	10.4	...
Армения	11.7	11.7	11.7	12.4	8.0	8.2	8.5	8.3	3.7	3.5	3.2	4.1
Белоруссия	9.1	9.2	9.9	10.7	14.3	14.5	14.2	13.7	-5.2	-5.3	-4.3	-3.0
Бельгия	11.1	11.2	11.5	11.4	9.8	9.8	9.6	9.7	1.4	1.4	1.9	1.8
Болгария	9.0	9.2	9.6	9.6	14.2	14.6	14.8	14.9	-5.2	-5.5	-5.2	-5.3
Великобритания	12.0	12.0	12.4	12.4	9.8	9.7	9.4	9.6	2.2	2.3	3.0	2.8
Венгрия	9.4	9.7	9.9	9.7	13.1	13.5	13.1	13.3	-3.7	-3.8	-3.2	-3.7
Германия	8.6	8.3	8.2	8.2	9.9	10.1	9.9	10.1	-1.4	-1.8	-1.7	-1.8
Грузия	11.5	10.7	10.9	11.2	11.3	9.9	9.6	9.4	0.2	0.8	1.3	1.8
Дания	12.0	11.9	12.0	11.6	10.3	10.1	10.2	10.2	1.6	1.7	1.7	1.5
Индия	24.1	23.8	23.5	...	7.5	7.6	7.5	...	16.6	16.2	16.0	...
Италия	9.7	9.5	9.5	9.5	9.4	9.7	9.5	9.7	0.3	-0.2	0.0	-0.1
Казахстан	18.2	18.4	19.7	20.8	10.1	10.4	10.3	10.2	8.1	8.0	9.4	10.6
Канада	10.5	10.6	10.7	...	7.3	7.2	7.1	...	3.2	3.4	3.6	...
Киргизия	21.6	21.4	23.3	23.5	6.9	7.2	7.4	7.3	14.7	14.2	15.9	16.2
Китай	12.3	12.4	12.1	...	6.4	6.5	6.8	...	5.9	5.9	5.3	...
Литва	8.9	8.9	9.2	9.5	12.0	12.8	13.2	13.5	-3.2	-3.9	-4.0	-4.1
Мексика	25.5 ²⁾	4.5 ²⁾	4.8	4.7	...	21.0 ²⁾
Молдавия	10.6	10.5	10.5	10.6	11.6	8.4	8.3	12.0	-1.0	-1.9	-1.5	-1.4
Нидерланды	11.9	11.5	11.3	11.1	8.4	8.9	8.9	8.0	3.5	3.2	3.0	3.0
Норвегия	12.4	12.3	12.6	12.4	9.0	10.1	9.9	8.9	3.4	3.4	3.7	3.5
Польша	9.3	9.5	9.8	10.0	9.5	9.7	9.7	9.8	-0.2	-0.1	0.1	0.2
Румыния	9.8 ³⁾	10.2	10.1	9.8	12.3 ³⁾	12.1	11.9	11.8	-2.5 ³⁾	-1.9	-1.8	-1.9
США	14.0	14.0	14.2	...	8.2	...	8.1	...	5.8	...	6.1	...
Таджикистан	26.8	...	26.7	...	4.4	...	4.6	...	22.4	...	22.1	...
Узбекистан	20.8	20.3	20.9	22.4	5.0	5.4	5.3	5.2	15.8	14.9	15.6	17.2
Украина	9.0	9.0	9.8	10.2	16.0	16.6	16.2	16.4	-7.0	-7.6	-6.4	-6.2
Финляндия	11.0	11.0	11.2	11.2	9.1	9.1	9.1	9.1	1.9	1.9	2.1	2.0
Франция	12.7	12.7	13.0	13.1	8.4	8.6	8.5	8.6	4.3	4.0	4.5	4.5
Швейцария	9.9	9.8	9.8	9.8	8.1	8.2	8.1	8.0	1.7	1.6	1.7	1.8
Швеция	11.2	11.2	11.7	11.7	10.1	10.2	10.0	9.9	1.2	1.1	1.7	1.7
Япония	8.7	8.3	8.7	...	8.1	8.5	8.6	...	0.6	-0.2	0.1	...

¹⁾ Знак (-) означает естественную убыль.²⁾ 2003 г.

ДИНАМИКА ВАЛОВОГО ВНУТРЕННЕГО ПРОДУКТА

(в постоянных ценах; 1995=100)

	Всего						На душу населения					
	2002	2003	2004	2005	2006	2007	2002	2003	2004	2005	2006	2007
Россия	119.2	127.9	137.1	145.8	156.6	169.3	121.7	131.2	141.4	151.2	163.1	176.8
Австралия	131	135	138	142	146	...	120	123	124	126	127	...
Австрия	118	119	122	124	128	132	116	117	119	120	123	...
Азербайджан	170.8	189.9	209.3	264.6	355.9	444.8	160.6	177.3	193.7	242.3	322.3	398.4
Аргентина	97	105	115	125	136	...	90	97	104	113	121	...
Армения	159.3	181.6	200.7	228.6	258.8	294.5	161.5	184.1	203.2	231.3	261.5	297.0
Белоруссия	149.3	159.7	178.0	194.7	214.2	231.7	153.3	164.9	184.6	203.0	224.3	243.5
Бельгия	117	118	121	123	127	...	115	115	118	119	122	...
Болгария	105	110	117	125	132	...	112	118	125	133	141	...
Бразилия	115	116	123	127	131	...	103	101	105	107	109	...
Великобритания	122	126	130	132	136	140	120	122	126	127	130	...
Венгрия	133	137	145	151	157	159	134	139	146	153	159	...
Германия	112	112	113	114	117	120	111	110	112	113	116	119
Грузия	146.7	163.0	172.6	189.2	207.0	232.7	151.5	169.3	180.4	198.4	217.8	244.8
Дания	117	117	119	123	127	...	113	114	116	119	122	...
Индия	146	159	171	185	203	...	129	137	145	155	168	...
Италия	112	112	114	114	116	118	112	111	111	111	112	113
Казахстан	140.9	154.0	168.8	185.2	205.0	223.2	150.0	163.4	177.8	193.3	211.8	228.2
Канада	129	131	135	139	143	147	120	121	124	126	129	131
Киргизия	138.3	148.0	158.4	158.0	162.9	176.3	127.0	134.7	142.6	140.9	143.9	154.4
Китай	174	197	216	239	265	297	164	184	201	221	244	...
Мексика	131	133	139	143	149	...	119	122	126	128	133	...
Молдавия	100.8	107.5	115.4	124.1	130.1	134.0	120.8	129.1	139.1	149.8	157.4	162.6
Нидерланды	124	125	127	129	133	138	119	119	121	122	126	...
Норвегия	124	125	130	134	137	...	119	120	124	126	129	...
Польша	133	138	146	151	160	171	135	140	147	152	162	173
Республика Корея	138	142	149	155	162	...	130	134	139	144	151	...
Румыния	104	110	119	124	133	...	109	115	125	130	140	...
США	125	128	133	137	141	144	116	117	121	123	125	...
Таджикистан	121.7	135.0	149.0	158.9	170.1	183.3	107.1	116.4	125.8	131.5	137.8	145.5
Турция	121	128	140	150	159	...	108	113	121	129	135	...
Узбекистан	130.9	136.7	146.8	157.1	168.5	184.5	117.5	121.3	128.8	136.2	144.4	155.8
Украина	104.0	114.0	127.8	131.2	140.8	151.5	111.0	122.7	138.6	143.4	154.9	167.7
Финляндия	130	133	138	141	147	...	127	130	135	137	143	...
Франция	118	119	122	124	126	129	115	115	117	117	119	...
Швеция	121	123	128	132	137	...	120	121	125	128	133	...
Япония	104	107	110	112	114	117	103	105	108	110	112	115

ДИНАМИКА ВАЛОВОГО НАКОПЛЕНИЯ ОСНОВНОГО КАПИТАЛА
(в постоянных ценах; 1995=100)

	2002	2003	2004	2005	2006
Россия ¹⁾	90.4	103.0	116.0	128.3	151.0
Австралия	156	169	180	196	205
Австрия	109	115	115	116	120
Азербайджан	806.4	1302.4	1581.1	1843.5	2116.4
Армения	206.6	263.5	313.5	404.8	541.2
Белоруссия	132.9	162.2	194.4	232.4	305.8
Бельгия	120	120	128	137	143
Великобритания	144	146	154	156	169
Венгрия	174	178	192	202	198
Германия	102	102	102	103	109
Дания	134	134	139	148	168
Индия	144	158	176
Италия	127	125	127	126	129
Казахстан	117.3	126.7	155.2	198.8	257.9
Канада	146	156	168	180	192
Киргизия	89.0	83.3	89.5	98.7	147.4
Мексика	175	175	189	203	223
Молдавия	113.1	134.1	145.1	166.0	201.3
Нидерланды	132	129	127	131	141
Норвегия	129	130	143	162	172
Польша	154	154	164	175	203
Республика Корея	106	110	112	115	118
Румыния	121	132	146	165	191
США	139	143	152	161	165
Турция	84	92	122	152	173
Украина	100.0	122.6	147.7	153.4	186.0
Финляндия	148	154	159	165	172
Франция	127	129	134	140	145
Швеция	127	129	136	149	160
Япония	92	91	92	95	97

¹⁾ 2007 г. – 182.4%; включая приобретение за вычетом выбытия ценностей.

ИНДЕКСЫ ПРОМЫШЛЕННОГО ПРОИЗВОДСТВА
(1995=100)

	2002	2003	2004	2005	2006	2007
Россия ¹⁾	111.6	121.5	131.2	137.9	146.6	155.8
Австралия	118	120	120	121	121	126
Австрия	140	143	151	157	169	177
Азербайджан	115	122	129	173	236	292
Армения	136	156	160	172	170	175
Белоруссия	182	195	226	249	278	302
Бельгия	117	118	122	121	127	...
Болгария	84	95	112	119	126	138
Бразилия	114	114	124	128	132	139
Великобритания	103	102	103	101	101	101
Венгрия	181	193	209	224	247	...
Германия	114	114	117	121	129	136
Грузия	137	158	171	199
Дания	119	118	119	121	125	...
Индия	143	153	166	179	199	...
Италия	105	104	105	103	105	105
Казахстан	152	166	183	192	205	216
Канада	123	124	128	131	130	130
Киргизия	146	170	178	157	141	151
Китай	216	252	293	340	392	...
Литва	132	153	169	181	195	202
Мексика ²⁾	139	138	143	145	152	...
Молдавия	95	110	119	128	121	120
Нидерланды	110	100.5	105	105	107	109
Норвегия	110	106	108	107	105	...
Польша	146	159	179	186	209	229
Республика Корея	168	177	195	207	225	240
Румыния	94	98	102	104	112	...
США	124	124	129	133	136	139
Таджикистан	117	128	148	162	171	188
Турция	121	132	145	152	161	...
Узбекистан	145	154	168	180	200	224
Украина	134	155	174	180	191	210
Финляндия	148	149	157	157	169	...
Франция	114	114	116	117	117	119
Швеция	119	120	127	130	134	139
Япония	98	101	106	107	112	115

¹⁾ Агрегированный индекс производства по видам экономической деятельности «Добыча полезных ископаемых». «Обрабатывающие производства». «Производство и распределение электроэнергии, газа и воды». С учетом поправки на неформальную деятельность.

²⁾ Обрабатывающая промышленность.

ИНДЕКСЫ ОБЪЕМА ПРОДУКЦИИ СЕЛЬСКОГО ХОЗЯЙСТВА
 (в процентах к предыдущему году)

	Всего			На душу населения		
	2004	2005	2006	2004	2005	2006
Россия ¹⁾	103.0	102.3	103.6	103.6	102.8	104.1
Австралия	95	109	82	93	108	81
Австрия	106	97	99	105	97	99
Азербайджан	105	108	100.9
Аргентина	102	108	101	101	107	99.8
Армения	115	111	100.4
Белоруссия	113	102	106
Бельгия	105	95	95	104	95	95
Болгария	124	84	102	124	84	102
Бразилия	105	99.8	103	104	98	101
Великобритания	101	100.5	99	100.1	100.0	98
Венгрия	131	91	95	131	91	95
Германия	111	97	98	110	97	98
Грузия	93	112
Дания	101	99	97	101	99	97
Индия	102	104	101	100.0	103	99
Италия	111	98	97	111	97	96
Казахстан	99.5	107	106
Канада	109	104	97	107	103	96
Киргизия	104	96	102
Китай	106	104	104	106	103	103
Литва	99	102	85	99.6	102	85
Мексика	103	99	104	102	98	103
Молдавия	121	100.8	99
Нидерланды	106	97	98	106	97	98
Норвегия	104	98	101	104	97	99.9
Польша	107	94	97	107	94	97
Республика Корея	103	101	98	102	100.4	97
Румыния	120	89	98	121	89	99
США	107	99	99	106	98	98
Таджикистан	111	102	106
Туркмения	...	120
Турция	101	105	100.4	99.9	104	99
Узбекистан	110	106	107
Украина	120	99.9	103
Финляндия	99.6	104	98	99	103	97
Франция	109	94	96	108	94	96
Швеция	103	96	95	103	96	95
Япония	101	107	97	101	107	97

¹⁾ В 2007 г. индекс объема продукции сельского хозяйства на душу населения – 103.7%.

ПЛОЩАДЬ ЗЕРНОВЫХ И ЗЕРНОБОБОВЫХ КУЛЬТУР в 2006 г.
(миллионов гектаров)

	Вся площадь	В том числе по видам культур					
		пшеница	рожь	рис	ячмень	овес	кукуруза
Россия ¹⁾	43.4	23.6	1.8	0.2	10.0	3.6	1.1
Австралия	18.2	11.1	0.0	0.0	4.0	0.8	0.1
Австрия	0.8	0.3	0.0	-	0.2	0.0	0.2
Аргентина	9.4	5.5	0.0	0.2	0.3	0.1	2.4
Бельгия	0.3	0.2	0.0	-	0.0	0.0	0.1
Болгария	1.6	1.0	0.0	0.0	0.2	0.0	0.4
Бразилия	22.4	1.6	0.0	3.0	0.1	0.3	12.6
Великобритания	3.1	1.8	0.0	-	0.9	0.1	-
Венгрия	2.9	1.1	0.0	0.0	0.3	0.1	1.2
Германия	6.8	3.1	0.5	-	2.0	0.2	0.4
Дания	1.5	0.7	0.0	-	0.7	0.1	-
Индия	119.9	26.5	-	43.7	0.7	-	7.6
Италия	3.9	1.9	0.0	0.2	0.3	0.2	1.1
Канада	19.1	10.5	0.1	-	3.4	1.4	1.1
Китай	87.2	23.5	0.2	29.4	0.9	0.2	27.1
Литва	1.0	0.3	0.1	-	0.4	0.1	-
Мексика	11.9	0.6	0.0	0.1	0.3	0.1	7.3
Нидерланды	0.2	0.1	0.0	-	0.0	0.0	0.0
Норвегия	0.3	0.1	0.0	-	0.2	0.1	-
Польша	8.5	2.2	1.3	-	1.2	0.5	0.3
Республика Корея	1.1	0.0	0.0	1.0	0.1	-	0.0
Румыния	5.2	2.0	0.0	0.0	0.3	0.2	2.5
США	55.4	20.3	0.1	1.1	1.2	0.6	28.6
Турция	15.2	9.3	0.2	0.1	3.6	0.1	0.7
Финляндия	1.2	0.2	0.0	-	0.6	0.4	-
Франция	9.4	5.2	0.0	0.0	1.7	0.1	1.5
Швеция	1.0	0.4	0.0	-	0.3	0.2	-
Япония	2.0	0.2	-	1.7	0.1	0.0	0.0

¹⁾ 2007 г. – соответственно 44.4; 24.4; 2.1; 0.2; 9.7; 3.6; 1.6 млн. га.

УРОЖАЙНОСТЬ СЕЛЬСКОХОЗЯЙСТВЕННЫХ КУЛЬТУР
(центнеров с одного гектара убранной площади)

	Зерновые и зернобобовые культуры					Картофель				
	2002	2003	2004	2005	2006	2002	2003	2004	2005	2006
Россия ¹⁾	19.6	17.8	18.8	18.5	18.9	103	116	115	121	130
Австралия	10.4	20.3	16.4	19.6	9.4	351	347	363	344	344
Австрия	54.7	50.9	63.2	59.5	55.9	304	265	316	344	299
Азербайджан	26.2	26.0	25.8	25.9	25.9	116	124	137	149	145
Аргентина	31.8	35.9	36.3	41.9	36.0	251	279	289	295	295
Армения	21.9	15.8	22.8	19.4	13.3	123	157	162	165	163
Белоруссия	24.7	24.2	29.6	28.1	24.9	137	164	195	177	192
Бельгия	84.8	85.1	91.5	86.3	81.9	471	425	484	428	385
Болгария	31.4	23.5	40.5	33.7	35.6	121	151	187	156	158
Бразилия	24.5	29.4	27.4	25.4	27.9	194	203	214	220	223
Великобритания	68.4	67.9	67.7	69.4	70.0	441	408	425	434	403
Венгрия	39.5	30.2	55.7	55.0	50.7	221	186	253	259	254
Германия	61.7	56.6	72.5	66.2	64.0	405	345	442	420	366
Грузия	18.4	21.1	19.5	20.2	...	114	117	114	109	...
Дания	57.1	60.5	59.7	61.2	57.4	399	391	397	394	353
Индия	19.1	20.6	20.3	21.1	21.1	198	173	179	179	171
Италия	49.0	42.5	53.8	52.9	52.2	241	218	251	251	246
Казахстан ¹⁾	11.5	10.8	8.8	10.0	11.7	139	139	134	150	154
Канада	22.5	26.2	29.8	30.4	28.8	275	292	305	282	319
Киргизия ¹⁾	27.9	27.3	28.2	26.3	24.8	158	155	158	148	152
Китай	47.4	47.3	50.4	50.8	51.7	150	151	157	150	144
Литва	27.3	30.2	32.1	28.9	18.8	154	154	129	121	79
Мексика	25.3	26.1	27.4	27.3	28.2	238	252	242	260	252
Молдавия ¹⁾	24.1	18.0	27.8	27.4	25.0	72	79	92	105	110
Нидерланды	76.4	82.2	83.2	82.0	81.4	446	408	457	434	417
Норвегия	35.0	39.4	44.0	39.9	38.6	258	252	279	231	269
Польша	32.3	28.6	35.2	32.2	25.9	193	179	196	176	150
Республика Корея	60.1	56.7	64.3	63.2	62.7	270	247	256	273	263
Румыния	25.0	25.2	39.1	33.1	30.7	144	140	167	131	142
США	54.9	59.7	67.8	62.8	62.9	406	411	438	435	437
Таджикистан ¹⁾	17.9	19.5	19.5	19.5	20.4	158	177	183	196	199
Туркмения ¹⁾	25.7	29.4
Турция	21.1	21.7	23.4	24.9	23.8	263	272	268	265	285
Узбекистан ¹⁾	35.4	39.8	158	170	171
Украина	27.3	18.2	28.3	26.0	24.1	104	116	133	128	133
Финляндия	32.9	31.8	32.1	34.2	32.9	262	215	227	257	206
Франция	73.4	60.4	74.0	68.3	66.9	424	404	454	422	402
Швеция	47.2	45.4	48.3	48.8	42.7	288	281	309	311	276
Япония	59.7	53.4	58.4	60.6	57.7	334	332	331	317	299

¹⁾ В расчете на посевную площадь; Республика Молдова; Таджикистан – до 1998 г.; Казахстан, Узбекистан – до 1997 г.; Киргизия – до 1996 г.

ПОГОЛОВЬЕ СКОТА
(на конец года; миллионов голов)

	Крупный рогатый скот					Свиньи				
	2002	2003	2004	2005	2006	2002	2003	2004	2005	2006
Россия	26.5	24.9	23.0	21.5	21.5	17.3	16.0	13.4	13.5	15.9
Австралия	27.9	26.7	27.5	27.8	28.6	2.9	2.7	2.5	2.5	2.5
Австрия	2.1	2.1	2.1	2.1	2.0	3.4	3.3	3.2	3.2	3.2
Азербайджан	2.2	2.2	2.3	2.4	2.4	0.02	0.02	0.02	0.02	0.02
Аргентина	48.1	50.9	50.8	50.8	50.8	1.6	1.5	1.5	1.5	1.5
Армения	0.5	0.6	0.6	0.6	0.6	0.1	0.1	0.1	0.1	0.2
Белоруссия	4.0	3.9	4.0	4.0	4.0	3.3	3.3	3.4	3.5	3.6
Бельгия	2.9	2.8	2.7	2.7	2.7	6.7	6.5	6.4	6.3	6.3
Болгария	0.6	0.7	0.7	0.7	0.6	0.8	1.0	1.0	0.9	0.9
Бразилия	186	197	206	208	208	32.0	32.3	33.1	34.1	34.1
Великобритания	10.3	10.5	10.6	10.4	10.2	5.6	5.0	5.2	4.9	4.9
Венгрия	0.8	0.8	0.7	0.7	0.7	4.8	5.1	4.9	4.1	3.9
Германия	14.2	13.6	13.2	13.0	12.7	26.1	26.3	25.7	26.9	26.5
Грузия	1.2	1.2	1.3	1.3	...	0.4	0.5	0.5	0.5	...
Дания	1.8	1.7	1.6	1.5	1.6	12.7	12.9	13.2	13.5	12.6
Индия	284	283	281	280	278	13.5	13.5	14.0	14.0	14.0
Италия	6.7	6.7	6.7	6.5	6.5	8.8	9.2	9.2	9.0	9.2
Казахстан	4.6	4.9	5.2	5.5	5.7	1.2	1.4	1.3	1.3	1.3
Канада	13.8	13.5	14.7	15.1	14.8	14.4	14.7	14.6	14.6	14.7
Киргизия	1.0	1.0	1.0	1.1	1.1	0.1	0.1	0.1	0.1	0.1
Китай	128	131	135	138	141	465	470	473	489	511
Литва	0.8	0.8	0.8	0.8	0.8	1.0	1.1	1.1	1.1	1.1
Мексика	31.4	31.5	31.2	28.8	28.6	15.1	14.6	15.2	15.3	15.4
Молдавия	0.4	0.4	0.3	0.3	0.3	0.5	0.4	0.4	0.5	0.5
Нидерланды	3.9	3.8	3.8	3.8	3.7	11.6	11.2	11.2	11.3	11.3
Норвегия	1.0	1.0	0.9	0.9	0.9	0.8	0.8	0.8	0.8	0.8
Польша	5.5	5.5	5.4	5.5	5.6	18.7	18.6	17.0	18.1	18.9
Республика Корея	2.0	2.0	2.2	2.3	2.5	9.0	9.2	8.9	9.0	9.4
Румыния	2.8	2.9	2.9	2.8	2.9	4.4	5.1	5.1	6.5	6.6
США	96.7	96.1	94.9	95.4	96.7	59.7	59.6	60.4	61.0	61.4
Таджикистан	1.1	1.2	1.3	1.4	1.4	0.0	0.0	0.0	0.0	0.0
Туркмения	1.9	2.0	...	2.1	...	0.03	0.03
Турция	10.7	9.9	9.9	10.2	10.6
Узбекистан	6.2	6.6	7.0	0.1	0.1	0.1
Украина	9.1	7.7	6.9	6.5	6.2	9.2	7.3	6.5	7.1	8.1
Финляндия	1.0	1.0	1.0	1.0	0.9	1.3	1.4	1.4	1.4	1.4
Франция	20.1	19.6	19.3	19.3	19.4	15.3	15.1	15.0	15.0	14.8
Швеция	1.6	1.6	1.6	1.6	1.6	1.9	1.9	1.8	1.8	1.7
Япония	4.6	4.5	4.5	4.4	4.4	9.6	9.7	9.7	9.6	9.6

ЧИСЛО ПОСТРОЕННЫХ КВАРТИР

	Всего, тыс.					На 10 000 человек населения				
	2002	2003	2004	2005	2006	2002	2003	2004	2005	2006
Россия	396	427	477	515	609	27	30	33	36	43
Австралия	146	152	163	165	146	74	76	81	81	70
Австрия	42	52
Азербайджан	8	14	12	16	14	10	18	15	19	17
Армения	2	5	1	2	1	7	14	3	5	4
Белоруссия	29	32	40	43	46	29	33	41	44	47
Бельгия ¹⁾	40	42	48	53	56	38	40	46	50	53
Болгария	6	6	8	12	13	8	8	11	16	17
Великобритания	183	190	203	227 ¹⁾	232 ¹⁾	31	32	34	38 ¹⁾	38 ¹⁾
Венгрия	32	36	44	41	34	31	35	43	41	34
Германия	290	268	278	242	248	35	33	34	29	30
Грузия	1	1	3	2
Дания	19	24	27	28	28	35	45	50	52	51
Испания	420	489	566	102	116	133
Италия	234	256	41	44
Казахстан	13	18	22	44	54	8	12	15	29	35
Канада	186	199	216	211	...	59	63	67	65	...
Киргизия	5	5	5	5	6	9	9	10	10	10
Литва	4	5	7	6	7	13	13	20	17	22
Молдавия	2	2	3	4	5	6	6	8	11	14
Нидерланды	67	65	72	74	...	41	40	44	46	...
Норвегия	21	21	24	30	28	47	47	51	64	61
Польша	98	163	108	114	115	26	43	28	30	30
Румыния	28	29	30	33	40	13	13	14	15	18
США	1648	1679	1842	1930	...	57	58	63	65	...
Таджикистан	6	7	7	8	12	9	11	10	12	17
Узбекистан	55	55	56	21	21	21
Украина	64	62	71	76	82	13	13	15	16	18
Финляндия	27	28	31	34	34	52	54	59	65	64
Франция ¹⁾	306	313	344	410	422	51	52	57	67	69
Швейцария	56	34	38	38	42	76	46	51	51	56
Швеция	20	24	30	22	27	33
Япония	1151	1160	1189	1236	...	90	91	93	97	...

¹⁾ Начатое строительство.

ИНДЕКСЫ ФИЗИЧЕСКОГО ОБЪЕМА ОБОРОТА РОЗНИЧНОЙ ТОРГОВЛИ¹⁾
(в сопоставимых ценах; 1995=100)

	2002	2003	2004	2005	2006	2007
Россия	126.8	138.0	156.4	176.4	201.4	233.8
Азербайджан	217	240	272	307	349	402
Армения	202	231	256	279	309	339
Белоруссия	343	379	422	507	595	683
Болгария	99.6	111	127	145	164	...
Великобритания	137	141	149	152	156	163
Венгрия	117	127	135	142	148	144
Германия	99	99	101	102	103	100.3
Грузия	223	242	260	357	419	501
Италия	102	101	99	98	98	96
Казахстан	295	323	382	434	499	552
Канада	130	133	137	142	150	158
Киргизия	153	170	199	226	262	301
Молдавия	116	137	145	152	163	175
Польша	147	154	162	163	179	203
Румыния	117	130	146	172	213	...
США	143	149	...	148	152	154
Таджикистан	110	137	168	186	206	217
Узбекистан	206	217	227	246	282	341
Украина	124	149	178	216	272	350
Франция	111	117	121	123	125	129
Япония	85	84	87	88	88	88

¹⁾ По странам СНГ, кроме России и Казахстана, индексы физического объема розничного товарооборота.

**ВНЕШНЯЯ ТОРГОВЛЯ РОССИЙСКОЙ ФЕДЕРАЦИИ
СО СТРАНАМИ ДАЛЬНЕГО ЗАРУБЕЖЬЯ**
(в фактически действовавших ценах; млн. долларов США)

	2002	2003	2004	2005	2006	2007	2008
				Экспорт			
Всего	91001	113157	152191	208846	258934	299269	398212
Европа							
Австрия	728	1030	1115	2353	3353	2735	2304
Бельгия	801	1128	1820	2464	2694	2810	4619
Болгария	533	619	1062	1900	2966	3799	4779
Великобритания	3803	4919	5640	8280	10396	11030	14866
Венгрия	2167	2821	3254	5004	6245	6121	9128
Германия	8060	10420	13302	19736	24498	26346	33180
Греция	957	948	1262	1930	2752	2628	4329
Дания	417	217	517	725	932	1083	1852
Ирландия	260	943	679	771	631	525	144
Испания	1099	1308	1748	2823	3343	4325	5062
Италия	7441	8514	12086	19053	25090	27530	41919
Нидерланды	7529	8674	15272	24614	35884	42879	57007
Норвегия	283	309	398	683	713	608	1114
Польша	3720	4619	5700	8623	11481	13298	20193
Румыния	988	1293	1819	3043	3272	3211	4165
Словакия	2032	2297	2423	3190	4586	5151	6451
Финляндия	2935	4319	5828	7651	9192	10751	15789
Франция	2659	3491	4424	6111	7675	8684	12189
Чехия	1511	1941	2280	3817	4665	4656	7251
Швейцария	5360	5814	7707	10774	12167	13532	9833
Швеция	1001	931	1565	2320	2198	3009	4119
Азия							
Афганистан	32	55	76	104	83	125	173
Вьетнам	321	357	707	739	304	570	581
Гонконг	184	322	318	350	354	347	366
Израиль	1095	1454	1437	1538	1544	2049	2035
Индия	1630	2735	2502	2314	2925	4011	5231
Иран	757	1313	1912	1922	1905	2965	3314
Кипр	1564	4491	5710	5095	4515	4831	1254
Китай	6837	8258	10105	13048	15758	15895	21152
КНДР	69	111	205	226	190	126	97
Монголия	232	284	363	443	490	629	1099

Продолжение

	2002	2003	2004	2005	2006	2007	2008
Объединенные Арабские Эмираты							
Эмираты	386	270	479	687	461	772	805
Пакистан							
Пакистан	82	71	227	231	269	260	461
Республика Корея							
Республика Корея	1271	1324	1963	2359	2735	6167	7789
Сингапур							
Сингапур	522	158	190	309	790	1088	1180
Сирия							
Сирия	143	209	321	440	605	1023	1940
Таиланд							
Таиланд	96.0	130	372	547	347	330	1232
Тайвань							
Тайвань	463	837	1987	1438	930	907	1040
Турция							
Турция	3358	4807	7440	10841	14290	18532	27714
Япония							
Япония	1803	2421	3404	3740	4457	7664	10435
Африка							
Алжир							
Алжир	175	291	183	206	643	1420	1121
Египет							
Египет	492	376	774	1048	1241	1952	1923
Марокко							
Марокко	197	111	348	396	262	528	902
Нигерия							
Нигерия	65	75	74	156	144	148	282
Америка							
Аргентина							
Аргентина	26	8	37	72	153	259	740
Бразилия							
Бразилия	230	257	369	606	726	1130	2041
Канада							
Канада	85	266	500	200	362	336	940
Куба							
Куба	35	38	53	125	184	217	182
Мексика							
Мексика	101	99	181	208	248	285	613
Панама							
Панама	94	87	102	287	70	16	333
США							
США	3989	4216	6624	6324	8638	8334	13516
Австралия и Океания							
Австралия							
Австралия	9	19	22	36	29	48	82
Новая Зеландия							
Новая Зеландия	5	8	22	12	4	5	5

	2002	2003	2004	2005	2006	2007	2008
				Импорт			
Всего	36014	44207	57856	79712	115433	169883	230320
Европа							
Австрия	607	790	918	1210	1845	2458	3114
Бельгия	765	891	1176	1476	2178	3187	4055
Болгария	136	162	201	241	332	415	639
Великобритания	1120	1443	2067	2776	3674	5645	7618
Венгрия	513	600	740	1100	1868	2602	3685
Германия	6598	8112	10556	13272	18464	26534	34082
Греция	171	142	167	188	239	312	441
Дания	514	611	717	921	1347	1596	1826
Ирландия	199	235	239	290	461	660	914
Испания	578	762	879	1227	1952	3200	4241
Италия	2228	2407	3199	4416	5726	8537	10996
Нидерланды	1060	1258	1375	1941	2685	3857	4811
Норвегия	289	323	464	750	1112	974	1183
Польша	1300	1715	2310	2747	3410	4631	7028
Румыния	62	69	131	255	540	731	1018
Словакия	159	301	405	502	770	1411	2995
Финляндия	1519	1854	2336	3100	4003	5026	6634
Франция	1896	2347	3072	3673	5863	7766	10057
Чехия	564	712	835	989	1530	2451	3611
Швейцария	417	530	648	875	1291	1739	2373
Швеция	1025	1221	1612	1861	2145	3112	4524
Азия							
Афганистан	5	7	4	4	12	9	15
Вьетнам	81	77	101	174	350	522	848
Гонконг	10	8	10	19	86	105	56
Израиль	160	207	209	332	408	531	734
Индия	517	585	651	784	968	1310	1715
Иран	51	63	103	125	240	349	401
Кипр	14	14	22	48	43	35	52
Китай	2401	3309	4746	7265	12910	24424	34749
КНДР	11	3	5	7	20	34	14
Монголия	49	36	21	22	38	48	71

Продолжение

	2002	2003	2004	2005	2006	2007	2008
Объединенные							
Арабские Эмираты	15	3	14	90	187	50	42
Пакистан	18	19	25	47	82	104	154
Республика Корея	930	1331	2026	4005	6781	8838	10517
Сингапур	88	91	162	317	436	453	465
Сирия	17	14	17	26	30	38	39
Таиланд	227	302	355	452	560	1006	1487
Тайвань	209	262	343	492	757	1215	1825
Турция	729	928	1231	1732	2753	4180	6135
Япония	980	1883	3941	5834	7787	12717	18584
Африка							
Алжир	1	1	1	3	0	11	221
Египет	22	39	60	77	132	173	208
Марокко	58	78	87	144	230	334	450
Нигерия	2	7	7	2	2	3	7
Америка							
Аргентина	192	229	355	621	958	1125	1235
Бразилия	1304	1479	1370	2346	2987	4109	4670
Канада	224	301	335	516	903	1225	1631
Куба	288	181	181	61	47	68	83
Мексика	50	65	62	87	185	412	597
Панама	24	4	2	4	22	8	9
США	2980	2962	3200	4563	6405	9471	13763
Австралия и Океания							
Австралия	99	93	152	244	495	650	1029
Новая Зеландия	58	63	56	64	88	92	144

В 2008 г. в общем объеме экспорта России на долю Нидерландов приходилось 12.2 %, Италии – 9.0, Германии – 7.1, Турции – 5.9, Китая – 4.5, Польши – 4.3, Финляндии – 3.4, Соединенного Королевства (Великобритании) – 3.2, США – 2.9, Франции – 2.6, Японии – 2.2, Швейцарии – 2.1%.

В импорте преобладали поставки из Китая – 13.0%, Германии – 12.8, Японии – 7.0, США – 5.2, Италии – 4.1, Республики Корея – 3.9, Франции – 3.8, Соединенного Королевства (Великобритании) – 2.9, Польши – 2.6, Финляндии – 2.5, Турции – 2.3, Нидерландов – 1.8 %.

**ВНЕШНЯЯ ТОРГОВЛЯ РОССИЙСКОЙ ФЕДЕРАЦИИ
СО СТРАНАМИ СНГ**

(в фактически действовавших ценах; млн. долларов США)

	2002	2003	2004	2005	2006	2007	2008
Экспорт							
Всего	15711	20498	29471	32627	42310	52652	69862
в том числе							
в страны:							
Азербайджан	277	410	621	858	1381	1395	1991
Армения	94.5	126	135	191	392	655	696
Белоруссия	5922	7602	11219	10118	13099	17187	23604
Грузия	91.4	153	230	353	570	589	530
Казахстан	2403	3281	4664	6534	8967	11935	13361
Киргизия	104	161	268	377	561	879	1311
Молдавия	269	306	372	448	664	870	1146
Таджикистан	67.9	129	183	240	378	608	794
Туркмения	143	222	242	224	229	384	810
Узбекистан	453	512	767	861	1087	1729	2068
Украина	5885	7598	10770	12402	14983	16425	23551
Импорт							
Всего	10163	13139	17713	18996	22374	29855	36598
в том числе							
из стран:							
Азербайджан	87	93	139	206	260	328	411
Армения	57	79	74	101	104	166	204
Белоруссия	3977	4880	6485	5716	6845	8887	10585
Грузия	69	84	107	158	71	65	48
Казахстан	1946	2474	3429	3225	3840	4618	6370
Киргизия	74	104	150	146	194	290	492
Молдавия	281	404	496	548	323	490	651
Таджикистан	66	70	76	95	126	162	209
Туркмения	32	28	43	77	80	69	100
Узбекистан	344	485	613	904	1292	1455	1292
Украина	3230	4438	6100	7819	9238	13325	16235

В 2008 г. в общем объеме экспорта России на долю Белоруссии приходилось 5.0 %, Украины - 5.0 %, Казахстана - 2.9%.

В импорте преобладали поставки из Украины - 6.1 % от всего объема российского импорта, Белоруссии - 4.0 %, Казахстана - 2.4 %.

**ЭКСПОРТ ВАЖНЕЙШИХ ТОВАРОВ
РОССИЙСКОЙ ФЕДЕРАЦИИ В СТРАНЫ ДАЛЬНЕГО ЗАРУБЕЖЬЯ**

	2002	2003	2004	2005	2006	2007	2008
Экспорт - всего, млн. долл. США	91001	113157	152129	208846	258934	299269	398212
Рыба свежая и мороженая ¹⁾ , тыс. т	1012	1050	1022	1147	1157	1131	1235
Руды и концентраты железные, млн. т	8.1	9.1	13.8	15.6	20.7	21.8	18.5
Уголь каменный, млн. т	39.0	51.1	62.6	71.5	82.7	86.8	83.6
Нефть сырая, млн. т	156	186	218	215	211	221	205
Нефтепродукты, млн. т	72.8	74.2	78.3	93.2	97.7	105	108
Газ природный, млрд. м ³	134	142	145	160	162	154	151
Электроэнергия, млн. кВт·ч	10043	12674	12518	13357	14985	13082	14448
Лесоматериалы необработанные, млн. м ³	36.5	37.1	41.0	47.4	50.4	48.6	36.0
Черные металлы, млн. долл. США	6089	7819	15062	16481	16161	18569	25438
Чугун передельный, тыс. т	3857	4354	5149	4914	5652	5449	5120
Медь, тыс. т	515	407	337	308	267	277	201
Никель необработанный, тыс. т	281	238	251	261	259	255	252
Алюминий необработанный, тыс. т	2787	3136	3519	3670	4042	3313	3416
Автомобили легковые, тыс. шт.	75.7	67.4	64.1	36.4	27.0	14.1	14.0
Автомобили грузовые, тыс. шт.	10.1	3.9	8.1	9.2	4.6	5.1	4.2

¹⁾ Включая рыбу, добытую и отгруженную в нейтральных водах.

**ЭКСПОРТ ВАЖНЕЙШИХ ТОВАРОВ
РОССИЙСКОЙ ФЕДЕРАЦИИ В СТРАНЫ СНГ**

	2002	2003	2004	2005	2006	2007	2008
Экспорт - всего, млн. долл. США	15711	20498	29471	32627	42310	52661	69862
Рыба свежая и мороженая ¹⁾ , тыс. т	132	104	114	118	107	92	72
Руды и концентраты железные, млн. т	5.0	7.5	3.2	2.6	2.2	3.8	4.1
Уголь каменный, млн. т	4.4	9.6	9.4	8.3	8.7	11.2	13.9
Нефть сырая, млн. т	33.0	37.0	40.1	38.0	37.3	37.3	38.2
Нефтепродукты, млн. т	2.6	3.5	4.1	3.9	5.9	6.8	10.3
Газ природный, млрд. м ³	51.3	47.3	55.1	47.5	41.1	37.5	37.0
Электроэнергия, млн. кВт·ч	7983	8399	6683	9211	5942	5386	6290
Лесоматериалы необработанные, млн. м ³	0.4	0.4	0.5	0.6	0.7	0.8	0.8
Черные металлы, млн. долл. США	730	1181	1903	2218	2743	3866	5174
Чугун передельный, тыс. т	336	379	397	374	449	356	329
Медь, тыс. т	6.0	3.9	3.3	2.8	4.3	8.5	5.0
Никель необработанный, тыс. т	0.4	0.3	0.4	0.5	0.8	0.9	0.9
Алюминий необработанный, тыс. т	11.6	16.1	19.4	20.3	22.5	39.4	46.0
Автомобили легковые, тыс. шт.	44.5	51.1	67.0	95.0	99.4	117	118
Автомобили грузовые, тыс. шт.	25.8	33.3	33.3	40.0	47.2	50.0	40.3

¹⁾ Включая рыбу, добытую и отгруженную в нейтральных водах.

**ИМПОРТ ВАЖНЕЙШИХ ТОВАРОВ
В РОССИЙСКУЮ ФЕДЕРАЦИЮ ИЗ СТРАН ДАЛЬНЕГО ЗАРУБЕЖЬЯ**

	2002	2003	2004	2005	2006	2007	2008
Импорт - всего, млн. долл. США	36014	44207	57856	79712	115433	169883	230320
Мясо свежее и мороженое (без мяса птицы), тыс. т	976	874	878	1203	1307	1382	1601
Мясо птицы свежее и мороженое, тыс. т	1372	1189	1101	1318	1274	1287	1218
Рыба свежая и мороженая, тыс. т	433	545	657	763	665	847	863
Масло сливочное и прочие молочные жиры, тыс.т	96.9	122	68.3	61.4	107	75.3	84.0
Цитрусовые плоды, тыс.т	685	766	842	902	1172	1235	1267
Кофе, тыс. т	25.6	31.8	29.0	39.3	55.2	64.2	75.0
Злаки, тыс. т	989	829	901	623	580	488	376
Масло подсолнечное, тыс. т	74.5	47.5	48.3	15.3	9.0	4.3	2.7
Изделия и консервы из мяса, тыс. т	17.0	14.6	18.1	22.0	26.3	31.3	35.0
Сахар-сырец, тыс. т	4441	4112	2581	2893	2629	3412	2418
Сахар белый, тыс. т	154	60.6	69.7	74.1	74.6	69.7	65.1
Алкогольные и безалкогольные напитки, млн. долл. США	321	468	576	751	1054	1764	2058
Руды и концентраты алюминиевые, тыс. т	356	290	97.0	120	21.7	43.7	29.3
Лекарственные средства, млн. долл. США	1350	2025	2512	3817	5285	5495	7447
Одежда трикотажная и текстильная, млн. долл. США	520	461	600	759	1417	2716	4016
Обувь кожаная, млн. пар	11.9	10.8	9.1	11.4	42.2	89.0	113
Черные металлы, млн. долл. США	196	306	421	714	1399	2598	2803
Трубы из черных металлов, тыс. т	265	200	447	342	403	587	399
Машины, оборудование и транспортные средства, млн. долл. США	13936	18036	26397	38430	59274	92066	128967
вычислительные машины и их блоки, млн. долл. США	525	605	967	1350	2055	2631	3828
автомобили легковые, тыс. шт.	127	195	489	719	951	1443	1838
автомобили грузовые, тыс. шт.	25.2	39.6	29.5	40.5	53.1	125	140

**ИМПОРТ ВАЖНЕЙШИХ ТОВАРОВ
В РОССИЙСКУЮ ФЕДЕРАЦИЮ ИЗ СТРАН СНГ**

	2002	2003	2004	2005	2006	2007	2008
Импорт - всего, млн. долл. США	10163	13139	17713	18995	22374	29871	36598
Мясо свежее и мороженое (без мяса птицы), тыс. т	178	223	153	137	104	107	109
Мясо птицы свежее и мороженое, тыс. т	11.2	16.3	13.3	10.5	8.9	7.9	5.8
Рыба свежая и мороженая, тыс. т	30.9	28.3	25.2	23.8	21.4	23.4	18.4
Масло сливочное и прочие молочные жиры, тыс. т	42.8	42.1	79.8	71.4	58.1	48.2	56.0
Цитрусовые плоды, тыс. т	18.8	17.0	17.2	50.7	15.3	25.5	21.0
Кофе, тыс. т	0.1	0.2	0.5	0.4	0.4	0.4	0.5
Злаки, тыс. т	370	843	1997	826	1733	578	582
Масло подсолнечное, тыс. т	102	154	113	116	91.0	128	109
Изделия и консервы из мяса, тыс. т	9.0	20.4	26.7	20.1	8.5	9.4	14.3
Сахар-сырец, тыс. т	11.8	0.6	5.3	0.0	0.0	0.8	0.0
Сахар белый, тыс. т	329	395	500	551	275	226	100
Алкобольные и безалкогольные напитки, млн. долл. США	332	460	595	777	460	489	561
Руды и концентраты алюминиевые, тыс. т	2.5	2.9	2.1	1.5	2.7	5.8	3.1
Лекарственные средства, млн. долл. США	48.5	53.2	46.8	47.9	46.1	55.0	65.3
Одежда трикотажная и текстильная, млн. долл. США	131	169	225	207	280	376	510
Обувь кожаная, млн. пар	71.6	72.8	82.1	60.9	4.3	4.6	4.9
Черные металлы, млн. долл. США	542	1041	1692	2055	2413	3532	4051
Трубы из черных металлов, тыс. т	394	760	638	687	966	967	615
Машины, оборудование и транспортные средства, млн. долл. США	2819	3396	4707	5006	6435	9488	11805
вычислительные машины и их блоки, млн. долл. США	13.4	5.6	9.2	5.9	6.4	9.3	3.9
автомобили легковые, тыс. шт.	11.2	19.6	36.2	55.3	101	158	155
автомобили грузовые, тыс. шт.	10.3	9.9	9.2	9.6	10.3	11.6	9.2

ДОЛЯ ОТДЕЛЬНЫХ СТРАН В МИРОВОМ ЭКСПОРТЕ И ИМПОРТЕ
(в процентах)

	Экспорт						Импорт					
	2002	2003	2004	2005	2006	2007	2002	2003	2004	2005	2006	2007
Мир – всего	100	100	100	100	100	100	100	100	100	100	100	100
Россия	1.7	1.9	2.1	2.5	2.7	2.7	0.7	0.8	0.9	1.0	1.2	1.5
Австралия	1.1	1.0	1.0	1.1	1.1	1.1	1.2	1.2	1.2	1.3	1.2	1.3
Австрия	1.2	1.2	1.3	1.2	1.2	1.2	1.2	1.2	1.2	1.2	1.2	1.2
Азербайджан	0.04	0.04	0.04	0.04	0.06	0.05	0.03	0.04	0.04	0.04	0.05	0.04
Аргентина	0.4	0.4	0.4	0.4	0.4	0.4	0.1	0.2	0.3	0.3	0.3	0.3
Армения	0.01	0.01	0.01	0.01	0.01	0.01	0.02	0.02	0.02	0.02	0.02	0.02
Белоруссия	0.1	0.1	0.2	0.2	0.2	0.2	0.1	0.2	0.2	0.2	0.2	0.2
Бельгия	3.5	3.6	3.6	3.5	3.3	3.3	3.2	3.2	3.2	3.2	3.1	3.2
Болгария	0.1	0.1	0.1	0.1	0.1	0.1	0.1	0.2	0.2	0.2	0.2	0.2
Бразилия	1.0	1.0	1.1	1.2	1.2	1.2	0.8	0.7	0.8	0.8	0.8	1.0
Великобритания	4.5	4.3	4.0	3.8	3.8	3.3	5.4	5.3	5.1	4.9	4.8	4.7
Венгрия	0.6	0.6	0.6	0.6	0.7	0.7	0.6	0.7	0.7	0.7	0.7	0.7
Германия	10.1	10.6	10.6	10.1	10.1	10.2	7.9	8.4	8.2	7.9	8.1	8.1
Грузия	0.01	0.01	0.01	0.01	0.01	0.01	0.01	0.02	0.02	0.03	0.03	0.04
Дания	0.9	0.9	0.9	0.9	0.8	0.8	0.8	0.8	0.8	0.8	0.8	0.8
Индия	0.8	0.8	0.8	1.0	1.1	1.1	0.9	1.0	1.1	1.4	1.5	1.6
Италия	4.2	4.2	4.1	3.8	3.7	3.8	4.0	4.1	4.0	3.9	3.9	3.9
Казахстан	0.2	0.2	0.2	0.3	0.3	0.4	0.1	0.1	0.1	0.2	0.2	0.2
Канада	4.1	3.9	3.6	3.7	3.5	3.2	3.6	3.3	3.1	3.3	3.1	2.9
Киргизия	0.01	0.01	0.01	0.01	0.01	0.01	0.01	0.01	0.01	0.01	0.02	0.02
Китай	5.3	6.2	6.9	7.9	8.7	9.4	4.8	5.7	6.4	6.7	7.0	7.3
Литва	0.1	0.1	0.1	0.1	0.1	0.1	0.1	0.1	0.1	0.2	0.2	0.2
Мексика	2.6	2.3	2.2	2.2	2.2	2.1	2.7	2.4	2.2	2.2	2.3	2.2
Молдавия	0.01	0.01	0.01	0.01	0.01	0.01	0.02	0.02	0.02	0.02	0.02	0.03
Нидерланды	3.6	3.7	3.7	3.6	3.6	3.7	3.1	3.2	3.2	3.1	3.2	3.2
Норвегия	1.0	0.9	1.0	1.1	1.1	1.1	0.6	0.5	0.5	0.6	0.6	0.6
Польша	0.7	0.8	0.9	0.9	1.0	1.1	0.9	0.9	1.0	1.0	1.1	1.2
Республика Корея	2.7	2.7	3.0	2.9	2.9	2.9	2.4	2.5	2.6	2.6	2.7	2.7
Румыния	0.2	0.2	0.3	0.3	0.3	0.3	0.3	0.3	0.4	0.4	0.5	0.5
США	11.4	10.2	9.6	9.4	9.3	9.0	19.3	18.0	17.4	17.5	16.9	15.4
Таджикистан	0.01	0.01	0.01	0.01	0.01	0.01	0.01	0.01	0.01	0.01	0.02	0.02
Туркмения	0.05	0.05	0.03	0.04
Турция	0.6	0.7	0.7	0.7	0.7	0.8	0.8	0.9	1.1	1.0	1.2	1.3
Украина	0.3	0.3	0.4	0.4	0.3	0.4	0.3	0.3	0.3	0.4	0.4	0.5
Финляндия	0.7	0.7	0.7	0.7	0.7	0.7	0.5	0.6	0.6	0.6	0.6	0.6
Франция	5.1	5.2	5.0	4.6	4.4	4.2	5.0	5.1	5.0	4.9	4.7	4.7
Швеция	1.3	1.4	1.4	1.3	1.3	1.3	1.1	1.2	1.1	1.1	1.1	1.1
Япония	6.8	6.7	6.6	6.1	5.8	5.5	5.4	5.3	5.2	5.2	5.1	4.7

**ЗАПАСЫ МОНЕТАРНОГО ЗОЛОТА
ОРГАНОВ ДЕНЕЖНО-КРЕДИТНОГО РЕГУЛИРОВАНИЯ**
(на конец года; миллионов тройских унций¹⁾)

	2002	2003	2004	2005	2006	2007
Россия ²⁾	12.46	12.54	12.44	12.4	12.9	14.5
Австралия	2.56	2.56	2.56	2.57	2.57	2.57
Австрия	10.21	10.21	9.89	9.73	9.28	9.00
Аргентина	0.01	0.01	1.77	1.76	1.76	1.76
Бельгия	8.29	8.29	8.29	7.32	7.32	7.32
Бразилия	0.44	0.45	0.45	0.44	0.44	...
Великобритания	10.09	10.07	10.04	9.99	9.97	9.98
Венгрия	0.10	0.10	0.10	0.10	0.10	0.10
Германия	110.79	110.58	110.38	110.21	110.04	109.87
Дания	2.14	2.14	2.14	2.14	2.14	2.14
Индия	11.50	11.50	11.50	11.50	11.50	11.50
Италия	78.83	78.83	78.83	78.83	78.83	78.83
Канада	0.60	0.11	0.11	0.11	0.11	0.11
Китай	19.3	19.3	19.3	19.3	19.3	19.3
Литва	0.19	0.19	0.19	0.19	0.19	0.19
Мексика	0.23	0.17	0.14	0.11	0.09	0.12
Нидерланды	27.38	25.00	25.00	22.34	20.61	19.98
Норвегия	1.18	1.18	-	-	-	-
Польша	3.31	3.31	3.31	3.31	3.31	3.31
Республика Корея	0.44	0.45	0.45	0.46	0.42	0.46
США	262.00	261.55	261.59	261.55	261.50	261.50
Турция	3.73	3.73	3.73	3.73	3.73	3.73
Финляндия	1.58	1.58	1.58	1.58	1.58	1.58
Франция	97.25	97.25	95.98	90.85	87.44	83.69
Швеция	5.96	5.96	5.96	5.41	5.10	4.78
Япония	24.60	24.60	24.60	24.60	24.60	24.60

¹⁾

1 тройская унция = 31.1035 г.

²⁾ По данным Банка России. Монетарное золото с 1995 г. по 2004 г. учтено по цене 300 долл. США за тройскую унцию; с 2005 г. – по текущим котировкам Банка России.

**ОФИЦИАЛЬНЫЕ КУРСЫ ИНОСТРАННЫХ ВАЛЮТ
ПО ОТНОШЕНИЮ К РОССИЙСКОМУ РУБЛЮ¹⁾**
(на конец года; рублей за единицу иностранной валюты)

	Наименование валюты	2002	2003	2004	2005	2006	2007	2008
	австралийский							
Австралия	доллар	17.89	22.00	21.53	21.13	20.87	21.52	20.32
	австрийский							
Австрия	шиллинг	33.11 ²⁾	36.82 ²⁾	37.81 ²⁾	34.19 ²⁾	34.70 ²⁾	35.93 ²⁾	41.44 ²⁾
Азербайджан	азербайджанский							
	манат	64.96 ^{3);4)}	59.83 ^{3);4)}	56.60 ^{3);4)}	31.35 ³⁾	30.27	29.14	36.19
Армения	армянский драм	54.59 ^{3);5)}	52.04 ^{3);5)}	57.15 ^{3);5)}	64.19 ^{3);5)}	72.63 ⁵⁾	80.98 ⁵⁾	94.93 ⁵⁾
Белоруссия	белорусский рубль	16.46 ⁵⁾	13.60 ⁵⁾	12.75 ⁵⁾	13.36 ⁵⁾	12.29 ⁵⁾	11.39 ⁵⁾	13.35 ⁵⁾
Бельгия	бельгийский франк	33.11 ²⁾	36.82 ²⁾	37.81 ²⁾	34.19 ²⁾	34.70 ²⁾	35.93 ²⁾	41.44 ²⁾
Великобритания	английский фунт стерлингов	50.94	52.28	53.29	49.72	51.78	49.01	42.62
Германия	немецкая марка	33.11 ²⁾	36.82 ²⁾	37.81 ²⁾	34.19 ²⁾	34.70 ²⁾	35.93 ²⁾	41.44 ²⁾
Грузия	грузинский лари	15.05 ³⁾	13.99 ³⁾	15.37 ³⁾	16.06 ³⁾	15.38	15.48	17.63
Дания	датская крона	44.60 ⁶⁾	49.47 ⁶⁾	50.82 ⁶⁾	45.81 ⁶⁾	46.53 ⁶⁾	48.47 ⁶⁾	55.64 ⁶⁾
Испания	испанская песета	33.11 ²⁾	36.82 ²⁾	37.81 ²⁾	34.19 ²⁾	34.70 ²⁾	35.93 ²⁾	41.44 ²⁾
Италия	итальянская лира	33.11 ²⁾	36.82 ²⁾	37.81 ²⁾	34.19 ²⁾	34.70 ²⁾	35.93 ²⁾	41.44 ²⁾
Казахстан	казахский тенге	20.39 ⁷⁾	20.46 ⁷⁾	21.34 ⁷⁾	21.53 ⁷⁾	20.76 ⁷⁾	20.35 ⁷⁾	24.32 ⁷⁾
Канада	канадский доллар	20.26	22.51	22.90	24.73	22.69	25.00	23.88
Киргизия	киргизский сом	68.95 ^{3);7)}	66.65 ^{3);7)}	66.66 ^{3);7)}	69.71 ^{3);7)}	68.63 ⁷⁾	70.02 ⁷⁾	74.22 ⁷⁾
Молдавия	молдавский лей	22.74 ^{3);6)}	22.66 ^{3);6)}	22.41 ^{3);6)}	22.42 ^{3);6)}	20.47 ⁶⁾	21.72 ⁶⁾	28.21 ⁶⁾
Нидерланды	нидерландский							
	гульден	33.11 ²⁾	36.82 ²⁾	37.81 ²⁾	34.19 ²⁾	34.70 ²⁾	35.93 ²⁾	41.44 ²⁾
Норвегия	норвежская крона	45.42 ⁶⁾	43.75 ⁶⁾	45.71 ⁶⁾	42.60 ⁶⁾	42.04 ⁶⁾	45.40 ⁶⁾	41.80 ⁶⁾
США	доллар США	31.78	29.45	27.75	28.78	26.33	24.55	29.38
Таджикистан	таджикский сомони	10.59 ³⁾	99.63 ^{6);3)}	91.37 ^{6);3)}	89.99 ^{6);3)}	77.02 ⁶⁾	71.13 ⁶⁾	85.18 ⁶⁾
Туркменистан	туркменский манат	61.12 ^{3);4)}	56.64 ^{3);4)}	53.90 ^{3);4)}	55.92 ^{3);4)}	50.73 ⁴⁾	47.38 ⁴⁾	20.54 ⁶⁾
Турция	турецкая лира	19.40 ⁸⁾	20.90 ⁸⁾	20.47 ⁸⁾	21.31 ⁹⁾	18.62 ⁹⁾	20.94 ⁹⁾	19.36 ⁹⁾
Узбекистан	узбекский сум	33.49 ^{3);5)}	30.07 ^{3);5)}	26.23 ^{3);5)}	24.40 ^{3);5)}	21.27 ⁵⁾	19.10 ⁵⁾	21.05 ⁵⁾
Украина	украинская гривна	59.46 ⁶⁾	54.82 ⁶⁾	51.23 ⁶⁾	56.72 ⁶⁾	52.20 ⁶⁾	48.24 ⁶⁾	38.56 ⁶⁾
Финляндия	финляндская марка	33.11 ²⁾	36.82 ²⁾	37.81 ²⁾	34.19 ²⁾	34.70 ²⁾	35.93 ²⁾	41.44 ²⁾
Франция	французский франк	33.11 ²⁾	36.82 ²⁾	37.81 ²⁾	34.19 ²⁾	34.70 ²⁾	35.93 ²⁾	41.44 ²⁾
Швеция	шведская крона	36.16 ⁶⁾	40.47 ⁶⁾	42.01 ⁶⁾	36.28 ⁶⁾	38.38 ⁶⁾	38.34 ⁶⁾	37.89 ⁶⁾
Япония	японская иена	26.63 ⁷⁾	27.54 ⁷⁾	26.75 ⁷⁾	24.53 ⁷⁾	22.16 ⁷⁾	21.84 ⁷⁾	32.58 ⁷⁾

¹⁾ По данным Банка России.

²⁾ Евро.

³⁾ На 1 января следующего года.

⁴⁾ За 10 000 единиц валюты.

⁵⁾ За 1000 единиц валюты.

⁶⁾ За 10 единиц валюты.

⁷⁾ За 100 единиц валюты.

⁸⁾ За 1 000 000 единиц валюты.

⁹⁾ Новая турецкая лира. 1 новая турецкая лира=1 000 000 турецких лир.

АЛФАВИТНЫЙ УКАЗАТЕЛЬ МЕТОДОЛОГИЧЕСКИХ ПОЯСНЕНИЙ

Базы отдыха	148
Балансы оценок показателей.....	236
Безработные	92
Безработные, зарегистрированные в государственных учреждениях службы занятости населения	92
Больничные учреждения	142
Валовая добавленная стоимость.....	160
Валовой региональный продукт.....	160
Валовой сбор.....	200
Ввод в действие мощностей	210
Ввод в действие производственных мощностей.....	210
Внешнеторговый оборот.....	286
Внешняя торговля.....	286
Врачебные амбулаторно-поликлинические учреждения	142
Выборочное обследование бюджетов домашних хозяйств.....	114
Выпуск товаров и услуг.....	160
Государственная собственность.....	172
Грузооборот транспорта.....	218
Дебиторская задолженность.....	254
Декретированный возраст.....	142
Денежные доходы населения.....	114
Доходы от услуг связи.....	224
Заболееваемость населения.....	142
Загрязненные сточные воды.....	52
Занятые в экономике	92
Импорт товаров.....	286
Инвестиции в другие нефинансовые активы	262
Инвестиции в нематериальные активы.....	262
Инвестиции в нефинансовые активы.....	262
Инвестиции в основной капитал.....	262
Индекс потребительских цен (ИПЦ).....	273
Индекс предпринимательской уверенности.....	236
Индекс производства.....	184
Индекс промышленного производства.....	184
Индекс физического объема оборота розничной торговли.....	236

Индекс физического объема продукции сельского хозяйства.....	200
Индексы тарифов на грузовые перевозки.....	274
Индексы цен на первичном и вторичном рынках жилья	273
Индексы цен производителей промышленных товаров.....	274
Индексы цен производителей сельскохозяйственной продукции.....	274
Иностранные инвестиции.....	262
Использование воды на производственные нужды.....	52
Использование воды на хозяйственно-питьевые нужды.....	52
Квартирные телефонные аппараты.....	224
Конечное потребление.....	160
Коэффициент естественного прироста.....	78
Кредиторская задолженность.....	254
Крестьянское (фермерское) хозяйство.....	200
Личные подсобные хозяйства.....	200
Миграция	78
Национальный календарь прививок	142
Нормативно - очищенные сточные воды	52
Нормативно - чистые сточные воды.....	52
Оборот общественного питания.....	236
Оборот оптовой торговли	236
Оборот розничной торговли.....	236
Оборотное и последовательное использование воды.....	52
Обследования деловой активности организаций розничной торговли.....	236
Общая площадь введенных жилых домов.....	210
Общая численность врачей.....	142
Общая численность среднего медицинского персонала.....	142
Общедоступные библиотеки	148
Общие коэффициенты рождаемости и смертности.....	78
Объем выполненных работ по виду экономической деятельности «Строительство».....	210
Объем выполненных работ, по виду деятельности «Строительство»	210
Объем отгруженных товаров собственного производства, выполненных работ и услуг собственными силами	184
Объем перевезенных грузов.....	218
Объем реализации продуктов сельского хозяйства.....	200
Ожидаемая продолжительность жизни при рождении.....	78
Оператор связи.....	224
Основные фонды.....	160

Пассажирооборот транспорта.....	218
Пашня.....	200
Перевезено грузов (объем перевозок грузов).....	218
Перевезено пассажиров.....	218
Перевозки грузов промышленным железнодорожным транспортом.....	218
Поголовье скота.....	200
Подвижная связь.....	224
Покупательная способность денежных доходов населения.....	114
Портфельные инвестиции.....	262
Почтовая связь.....	224
Продукция животноводства.....	200
Продукция растениеводства.....	200
Продукция сельского хозяйства.....	200
Производственная мощность.....	184
Производство молока.....	200
Производство продукции в натуральном выражении.....	184
Производство скота и птицы на убой.....	200
Производство шерсти.....	200
Производство яиц.....	200
Промежуточное потребление.....	160
Просроченная задолженность.....	254
Протяженность сети путей сообщения.....	218
Прочие инвестиции.....	262
Прямые инвестиции.....	262
Расходы на конечное потребление домашних хозяйств.....	160
Расчеты валового регионального продукта (ВРП).....	160
Реальные денежные доходы.....	114
Реальный размер назначенных месячных пенсий.....	114
Рентабельность.....	200
Сальдированный финансовый результат (прибыль минус убыток).....	254
Сальдо торгового баланса.....	286
Санатории и пансионаты с лечением.....	148
Санатории-профилактории.....	148
Сброс сточных вод в поверхностные водоемы.....	52
Сводный индекс цен строительной продукции.....	274
Сельскохозяйственные организации.....	200
Сельскохозяйственные угодья.....	200

Сеть связи общего пользования.....	224
Сеть связи.....	224
Система индексов цен.....	273
Собственность общественного объединения (организации).....	172
Сотовая связь.....	224
Среднедушевые денежные доходы.....	114
Среднемесячная номинальная начисленная заработная плата.....	114
Стадия производства.....	160
Статистический регистр хозяйствующих субъектов (Статрегистр Росстата).....	172
Стационарные источники загрязнения атмосферы.....	52
Строительные организации.....	210
Субъекты малого и среднего предпринимательства.....	172
Суммарная задолженность по обязательствам.....	254
Счет производства.....	160
Таксофоны универсальные.....	224
Телефонные аппараты.....	224
Традиционный оператор связи.....	224
Транспорт необщего пользования.....	218
Транспорт общего пользования.....	218
Турагентская деятельность.....	148
Туристская деятельность.....	148
Туристская путевка.....	148
Туроператорская деятельность.....	148
Удельный вес численности работников, занятых на работах, связанных с напряженностью трудового процесса.....	92
Удельный вес численности работников, занятых на тяжелых работах.....	92
Удельный вес численности работников, работающих в условиях, не отвечающих гигиеническим нормативам условий труда.....	92
Уровень безработицы населения.....	92
Уровень заболеваемости.....	142
Учреждения культурно-досугового типа.....	148
Хозяйства населения.....	200
Частная форма собственности.....	172
Численность трудоустроенных граждан.....	92
Число построенных квартир.....	210
Экономически активное население.....	92
Экспорт товаров.....	286
Электрическая связь.....	224

СТАТИСТИЧЕСКИЕ СБОРНИКИ И ИНФОРМАЦИОННО-АНАЛИТИЧЕСКИЕ МАТЕРИАЛЫ, ВЫПУСКАЕМЫЕ КУРСКСТАТОМ в 2009 г.

	Срок выпуска
СТАТИСТИЧЕСКИЕ СБОРНИКИ	
Справочник «Лидеры бизнеса Курской области»	Март
Курская область в цифрах (карманный вариант)	Апрель
Город Курск в цифрах (карманный вариант)	Апрель
Валовой региональный продукт	Май
Охрана окружающей среды в Курской области	Июль
Жилищно-коммунальное хозяйство Курской области	Июль
Социальное положение и уровень жизни населения Курской области	Август
Основные фонды в Курской области	Август
Сводный статистический ежегодник Курской области	Сентябрь
Инвестиции в Курской области	Сентябрь
Строительство в Курской области	Сентябрь
Торговля Курской области	Сентябрь
Сфера услуг Курской области	Сентябрь
Внешнеэкономическая деятельность Курской области	Сентябрь
Основные социально-экономические показатели субъектов Центрального Федерального округа России и их областных центров	Октябрь
Муниципальные образования Курской области в цифрах	Октябрь
Демографический ежегодник Курской области	Октябрь
Транспорт Курской области	Октябрь
Связь Курской области	Октябрь
Промышленность Курской области	Октябрь
ИНФОРМАЦИОННО-АНАЛИТИЧЕСКИЕ МАТЕРИАЛЫ	
Развитие экономики и социальной сферы районов Курской области	Апрель
Миграционные процессы в Курской области	Май
О динамике потребительских цен на товары и платные услуги за 2004-2008 гг.	Июнь
О загрязнении атмосферного воздуха в Курской области	Июль
Влияние структуры затрат на формирование валового регионального продукта	Июль
Социально-экономическое положение Курской области	Август
Финансовое состояние организаций Курской области за 2004-2008 гг.	Сентябрь
Показатели экономической устойчивости сельскохозяйственного производства по районам Курской области	Сентябрь
О состоянии оптовой торговли в Курской области	Сентябрь
О состоянии розничной торговли в Курской области	Сентябрь
О развитии внешнеторговых связей Курской области с республикой Беларусь	Октябрь
Уровень жизни и экономическое развитие региона	Октябрь
Экономическая безопасность Курской области	Октябрь
Состояние и тенденции развития производства машин, электрооборудования и транспортных средств Курской области	Ноябрь

Сводный статетежегодник

Курской области

Статистический сборник

Ответственные за выпуск:

отдел сводных статистических работ,
региональных счетов и балансов, тел. 70-20-21
отдел маркетинга, тел. 70-20-15

Компьютерная верстка Территориального органа Федеральной службы
государственной статистики по Курской области

Набран на ПЭВМ
и размножен на множительной
технике Курскстата.

Подписано в печать 21.09.2009 г.
Тираж 300 экз.

Заказ 544