

ФЕДЕРАЛЬНАЯ СЛУЖБА ГОСУДАРСТВЕННОЙ СТАТИСТИКИ
ТЕРРИТОРИАЛЬНЫЙ ОРГАН ФЕДЕРАЛЬНОЙ СЛУЖБЫ
ГОСУДАРСТВЕННОЙ СТАТИСТИКИ ПО КУРСКОЙ ОБЛАСТИ

СТАТИСТИЧЕСКИЙ ЕЖЕГОДНИК
КУРСКОЙ ОБЛАСТИ

Статистический сборник

Курск
2010

УДК 311 (470.323)
ББК 65.051.9(2К)
С25

Редакционный совет:

О.С. Князев – председатель,
Н.Г. Бурцева, В.В. Воробьева,
С.А. Ляхова, О.В. Ломыкина,
Е.В. Посашкова, И.В. Помялова,
Т.Н. Соловьёва, Н.И. Усенко – члены совета

Сводный **статсжегодник** **Курской** **области. 2010:** Статистический сборник /
Территориальный орган Федеральной службы государственной статистики по Курской области. –
Курск, 2010.– 452 с.

В сборнике представлены официальные статистические данные о социально - экономическом положении Курской области в 2009 г. в сравнении с предыдущими годами. В основных разделах сборника данные показаны в динамике с 2002 г. по 2009 г., в сводной таблице - в более длительной динамике.

Данные приведены с учетом сопоставимости показателей, периода их разработки и начала статнаблюдения, рассчитаны в соответствии с принципами современной методологии, что позволяет сопоставить их с международными показателями.

По ряду показателей информация представлена по видам экономической деятельности. Отдельным разделом приведены показатели в разрезе субъектов Российской Федерации, входящих в Центральный федеральный округ, что позволяет провести сопоставления и получить всестороннюю сравнительную информацию.

Сборник предназначен для широкого круга пользователей: высшего управленческого персонала, руководителей и специалистов предприятий и организаций, предпринимательских структур, научных работников, преподавателей, студентов и учащихся учебных заведений, библиотек, средств массовой информации, частных лиц, для всех, кому нужна объективная и разносторонняя информация об экономике и социальной сфере области, её городов и районов.

ББК 65.051.9(2К)

ISBN 978-5-901958-03-2

© Территориальный орган
федеральной службы
государственной статистики
по Курской области, 2010

E-mail: stkursk@kursknet.ru
<http://kurskstat.gks.ru>

ПРЕДИСЛОВИЕ

Настоящий статистический сборник является наиболее полным ежегодным информационным изданием Курскстата, отражающим явления и процессы, происходящие в экономической и социальной сфере области.

При подготовке сборника использованы данные, получаемые органами государственной статистики от предприятий, организаций, населения путем проведения переписей, выборочных обследований и других форм статистического наблюдения и ведомственных источников.

Открывает сборник информация об основных социально-экономических характеристиках Курской области. Сборник содержит показатели, характеризующие макроэкономические аспекты формирования и функционирования рыночной экономики. Широко представлена информация о населении, его занятости и денежных доходах.

Один из разделов сборника содержит общую характеристику организаций, информацию о малом предпринимательстве, которая представлена данными об основных показателях деятельности малых предприятий, статус которых установлен в соответствии с Федеральным законом от 24 июля 2007 г. №209-ФЗ «О развитии малого и среднего предпринимательства в Российской Федерации».

Значительное место в сборнике отведено показателям, которые характеризуют положение в организациях отдельных видов экономической деятельности. Приведены сведения о финансовом состоянии организаций, инвестициях, ценах и тарифах. Один из разделов посвящен внешнеэкономической деятельности.

Характеристика социально-экономического положения Курской области и регионов – субъектов Российской Федерации, входящих в состав Центрального федерального округа, представлена в разделе "Межобластные сравнения".

Заключительный раздел сборника представляет данные по международным сравнениям России с зарубежными странами.

Данные, публикуемые на страницах наших официальных статистических изданий, носят системный характер, раскрывают динамику явлений, их суть и структуру, подкреплены методологическими пояснениями.

Территориальный орган Федеральной службы государственной статистики по Курской области информирует:

Первичные статистические данные, содержащиеся в формах федерального статистического наблюдения, являются информацией ограниченного доступа, не подлежат разглашению или распространению и используются только в целях формирования официальной статистической информации (Федеральный закон Российской Федерации от 29 ноября 2007 г. № 282-ФЗ "Об официальном статистическом учете и системе государственной статистики в Российской Федерации").

Органы государственной статистики имеют право комментировать неправильную интерпретацию или неправильное использование официальных статистических данных.

Органы государственной статистики не отвечают за достоверность данных, самостоятельно разрабатываемых и публикуемых иными ведомствами, органами власти и управления, коммерческими и некоммерческими организациями, их должностными лицами без участия органов государственной статистики.

Сокращения

мм	– миллиметр	муб	– миллионов условных банок
м	– метр	л.с.	– лошадиная сила
п.п.	– процентный пункт	руб.	– рубль
пог. м	– погонный метр	долл.	– доллар
м ²	– квадратный метр	г.	– год
м ³	– кубический метр	шт.	– штука
км	– километр	л	– литр
км ²	– квадратный километр	дкл	– декалитр
г	– грамм	га	– гектар
кг	– килограмм	экз.	– экземпляр
т	– тонна	р.	– раз
т.км	– тонно-километр	тыс.	– тысяча
кВт	– киловатт	млн.	– миллион
кВт.ч	– киловатт- час	млрд.	– миллиард
туб	– тысяч условных банок	трлн.	– триллион

В сборнике приняты условные обозначения:

- явление отсутствует;
- ... данных не имеется;
- х сопоставление невозможно;
- 0.0 значение показателя меньше единицы измерения.

В отдельных случаях незначительные расхождения между итогом и суммой слагаемых объясняются округлением данных.

Сведения за предыдущие годы по отдельным показателям уточнены по сравнению с опубликованными ранее, за 2009 г. в отдельных случаях являются предварительными.

СОДЕРЖАНИЕ

1.ОСНОВНЫЕ СОЦИАЛЬНО- ЭКОНОМИЧЕСКИЕ ХАРАКТЕРИСТИКИ КУРСКОЙ ОБЛАСТИ...	9
ОСНОВНЫЕ СОЦИАЛЬНО-ЭКОНОМИЧЕСКИЕ ПОКАЗАТЕЛИ.....	10
2.УСТРОЙСТВО КУРСКОЙ ОБЛАСТИ.....	13
ЗАКОНОДАТЕЛЬНАЯ И ИСПОЛНИТЕЛЬНАЯ ВЛАСТИ.....	14
АДМИНИСТРАТИВНО-ТЕРРИТОРИАЛЬНОЕ УСТРОЙСТВО КУРСКОЙ ОБЛАСТИ.....	14
ТЕРРИТОРИЯ И АДМИНИСТРАТИВНО-ТЕРРИТОРИАЛЬНОЕ УСТРОЙСТВО.....	15
МУНИЦИПАЛЬНОЕ ТЕРРИТОРИАЛЬНОЕ ДЕЛЕНИЕ КУРСКОЙ ОБЛАСТИ.....	16
ЧИСЛО РЕЛИГИОЗНЫХ ОРГАНИЗАЦИЙ.....	18
3.ГЕОГРАФИЧЕСКОЕ ПОЛОЖЕНИЕ И ПРИРОДНЫЕ РЕСУРСЫ.....	19
ГРАНИЦЫ.....	20
РЕЛЬЕФ.....	20
КЛИМАТ.....	20
ПОЧВЫ.....	20
ЖИВОТНЫЙ МИР И РЫБНЫЕ РЕСУРСЫ.....	21
ЦЕНТРАЛЬНО-ЧЕРНОЗЕМНЫЙ БИОСФЕРНЫЙ ЗАПОВЕДНИК.....	21
РАСПРЕДЕЛЕНИЕ ЗЕМЕЛЬНОГО ФОНДА ПО КАТЕГОРИЯМ.....	21
ЛЕСНЫЕ РЕСУРСЫ.....	22
ВОДНЫЕ РЕСУРСЫ.....	22
ПОЛЕЗНЫЕ ИСКОПАЕМЫЕ.....	23
4.ОХРАНА ОКРУЖАЮЩЕЙ СРЕДЫ.....	27
ОХРАНА ОКРУЖАЮЩЕЙ СРЕДЫ.....	29
МЕТОДОЛОГИЧЕСКИЕ ПОЯСНЕНИЯ.....	32
5.НАСЕЛЕНИЕ.....	33
ОЦЕНКА ЧИСЛЕННОСТИ НАСЕЛЕНИЯ.....	35
ОБЩИЕ ПОКАЗАТЕЛИ ВОСПРОИЗВОДСТВА НАСЕЛЕНИЯ.....	42
БРАКИ И РАЗВОДЫ.....	45
РОЖДАЕМОСТЬ.....	46
СМЕРТНОСТЬ.....	47
СМЕРТНОСТЬ ПО ПРИЧИНАМ СМЕРТИ.....	49
МИГРАЦИЯ.....	51
МЕТОДОЛОГИЧЕСКИЕ ПОЯСНЕНИЯ.....	58
6.ТРУД.....	59
ЗАНЯТОСТЬ И БЕЗРАБОТИЦА.....	61
ПРИЕМ И ВЫБЫТИЕ РАБОТНИКОВ, ИСПОЛЬЗОВАНИЕ РАБОЧЕГО ВРЕМЕНИ.....	67
УСЛОВИЯ ТРУДА, ПРОИЗВОДСТВЕННЫЙ ТРАВМАТИЗМ.....	68
МЕТОДОЛОГИЧЕСКИЕ ПОЯСНЕНИЯ.....	72
7.УРОВЕНЬ ЖИЗНИ НАСЕЛЕНИЯ.....	73
ОСНОВНЫЕ СОЦИАЛЬНЫЕ ГАРАНТИИ, УСТАНОВЛЕННЫЕ ЗАКОНОДАТЕЛЬСТВОМ РОССИЙСКОЙ ФЕДЕРАЦИИ.....	75
ДОХОДЫ НАСЕЛЕНИЯ.....	76
СОЦИАЛЬНО-ЭКОНОМИЧЕСКАЯ ДИФФЕРЕНЦИАЦИЯ НАСЕЛЕНИЯ ПО ДОХОДАМ.....	80
СТРУКТУРА ПОТРЕБИТЕЛЬСКИХ РАСХОДОВ И ПОТРЕБЛЕНИЕ ПРОДУКТОВ ПИТАНИЯ.....	85

6 СОДЕРЖАНИЕ

ЖИЛИЩНЫЕ УСЛОВИЯ НАСЕЛЕНИЯ	90
ПРАВОНАРУШЕНИЯ	94
МЕТОДОЛОГИЧЕСКИЕ ПОЯСНЕНИЯ.....	96
8. ОБРАЗОВАНИЕ	97
ДОШКОЛЬНОЕ ОБРАЗОВАНИЕ	99
ОБЩЕЕ ОБРАЗОВАНИЕ.....	100
НАЧАЛЬНОЕ ПРОФЕССИОНАЛЬНОЕ ОБРАЗОВАНИЕ	103
ВЫСШЕЕ И СРЕДНЕЕ ПРОФЕССИОНАЛЬНОЕ ОБРАЗОВАНИЕ	104
9. ЗДРАВООХРАНЕНИЕ	107
ЛЕЧЕБНО-ПРОФИЛАКТИЧЕСКАЯ ПОМОЩЬ НАСЕЛЕНИЮ	109
ЗАБОЛЕВАЕМОСТЬ НАСЕЛЕНИЯ	116
ИНВАЛИДНОСТЬ НАСЕЛЕНИЯ.....	125
МЕТОДОЛОГИЧЕСКИЕ ПОЯСНЕНИЯ.....	126
10. КУЛЬТУРА, ОТДЫХ И ТУРИЗМ	127
КУЛЬТУРА	129
ОТДЫХ И ТУРИЗМ	131
МЕТОДОЛОГИЧЕСКИЕ ПОЯСНЕНИЯ.....	134
11.ВАЛОВОЙ РЕГИОНАЛЬНЫЙ ПРОДУКТ И ОСНОВНЫЕ ФОНДЫ.....	135
ВАЛОВОЙ РЕГИОНАЛЬНЫЙ ПРОДУКТ	137
ОСНОВНЫЕ ФОНДЫ.....	143
МЕТОДОЛОГИЧЕСКИЕ ПОЯСНЕНИЯ.....	148
12.ПРЕДПРИЯТИЯ И ОРГАНИЗАЦИИ	149
ОБЩАЯ ХАРАКТЕРИСТИКА ПРЕДПРИЯТИЙ И ОРГАНИЗАЦИЙ.....	151
МАЛОЕ ПРЕДПРИНИМАТЕЛЬСТВО	156
МЕТОДОЛОГИЧЕСКИЕ ПОЯСНЕНИЯ.....	162
13.ДОБЫЧА ПОЛЕЗНЫХ ИСКОПАЕМЫХ, ОБРАБАТЫВАЮЩИЕ ПРОИЗВОДСТВА, ПРОИЗВОДСТВО И РАСПРЕДЕЛЕНИЕ ЭЛЕКТРОЭНЕРГИИ, ГАЗА И ВОДЫ	163
ОСНОВНЫЕ ПОКАЗАТЕЛИ РАБОТЫ ДОБЫВАЮЩИХ, ОБРАБАТЫВАЮЩИХ ПРОИЗВОДСТВ, ПРОИЗВОДСТВА И РАСПРЕДЕЛЕНИЯ ЭЛЕКТРОЭНЕРГИИ, ГАЗА И ВОДЫ	165
ПРОИЗВОДСТВО ПРОДУКЦИИ	171
МЕТОДОЛОГИЧЕСКИЕ ПОЯСНЕНИЯ.....	176
14.СЕЛЬСКОЕ ХОЗЯЙСТВО	177
ОСНОВНЫЕ ПОКАЗАТЕЛИ СЕЛЬСКОГО ХОЗЯЙСТВА	179
КРЕСТЬЯНСКИЕ (ФЕРМЕРСКИЕ) ХОЗЯЙСТВА	185
РАСТЕНИЕВОДСТВО.....	186
ЖИВОТНОВОДСТВО	189
МЕТОДОЛОГИЧЕСКИЕ ПОЯСНЕНИЯ.....	192
15.СТРОИТЕЛЬСТВО.....	193
ДЕЯТЕЛЬНОСТЬ СТРОИТЕЛЬНЫХ ОРГАНИЗАЦИЙ	195
МАТЕРИАЛЬНО-ТЕХНИЧЕСКАЯ БАЗА СТРОИТЕЛЬСТВА.....	197
ВВОД В ДЕЙСТВИЕ ОТДЕЛЬНЫХ МОЩНОСТЕЙ И ОБЪЕКТОВ.....	198
ЖИЛИЩНОЕ И СОЦИАЛЬНО-КУЛЬТУРНОЕ СТРОИТЕЛЬСТВО	201

МЕТОДОЛОГИЧЕСКИЕ ПОЯСНЕНИЯ	204
16.ТРАНСПОРТ	205
ГРУЗОВЫЕ ПЕРЕВОЗКИ	207
ПАССАЖИРСКИЕ ПЕРЕВОЗКИ	208
ТРАНСПОРТНЫЕ СРЕДСТВА И ПУТИ СООБЩЕНИЯ.....	210
АВАРИЙНОСТЬ НА ТРАНСПОРТЕ.....	213
МЕТОДОЛОГИЧЕСКИЕ ПОЯСНЕНИЯ	214
17.СВЯЗЬ	215
УСЛУГИ СВЯЗИ.....	217
СРЕДСТВА СВЯЗИ	219
МЕТОДОЛОГИЧЕСКИЕ ПОЯСНЕНИЯ	222
18.ТОРГОВЛЯ	223
РОЗНИЧНАЯ ТОРГОВЛЯ И ОБЩЕСТВЕННОЕ ПИТАНИЕ	225
ОПТОВАЯ ТОРГОВЛЯ.....	231
ТОРГОВЛЯ ПРОДУКЦИЕЙ (ТОВАРАМИ) С ДРУГИМИ СУБЪЕКТАМИ РОССИЙСКОЙ ФЕДЕРАЦИИ	232
МЕТОДОЛОГИЧЕСКИЕ ПОЯСНЕНИЯ	235
19.УСЛУГИ	237
20.НАУКА.....	245
ОБЩАЯ ХАРАКТЕРИСТИКА ОРГАНИЗАЦИЙ, ВЫПОЛНЯВШИХ ИССЛЕДОВАНИЯ И РАЗРАБОТКИ	247
ОСНОВНЫЕ ПОКАЗАТЕЛИ ДЕЯТЕЛЬНОСТИ АСПИРАНТУРЫ	247
ИНФОРМАЦИОННЫЕ И КОММУНИКАЦИОННЫЕ ТЕХНОЛОГИИ (ИКТ)	249
МЕТОДОЛОГИЧЕСКИЕ ПОЯСНЕНИЯ	254
21.ФИНАНСЫ	255
СОСТОЯНИЕ РАСЧЕТОВ В ОРГАНИЗАЦИЯХ	257
ФИНАНСОВЫЕ РЕЗУЛЬТАТЫ ДЕЯТЕЛЬНОСТИ ОРГАНИЗАЦИЙ	261
МЕТОДОЛОГИЧЕСКИЕ ПОЯСНЕНИЯ	264
22.ИНВЕСТИЦИИ	265
ИНВЕСТИЦИИ В НЕФИНАНСОВЫЕ АКТИВЫ	267
ФИНАНСОВЫЕ ВЛОЖЕНИЯ.....	272
ИНОСТРАННЫЕ ИНВЕСТИЦИИ	272
МЕТОДОЛОГИЧЕСКИЕ ПОЯСНЕНИЯ	274
23.ЦЕНЫ И ТАРИФЫ	275
ИНДЕКСЫ ПОТРЕБИТЕЛЬСКИХ ЦЕН И ЦЕН ПРОИЗВОДИТЕЛЕЙ	277
ИНДЕКСЫ ПОТРЕБИТЕЛЬСКИХ ЦЕН И СРЕДНИЕ ПОТРЕБИТЕЛЬСКИЕ ЦЕНЫ НА ТОВАРЫ И УСЛУГИ.....	279
ИНДЕКСЫ ЦЕН И СРЕДНИЕ ЦЕНЫ НА РЫНКЕ ЖИЛЬЯ	282
ИНДЕКСЫ ЦЕН И СРЕДНИЕ ЦЕНЫ ПРОИЗВОДИТЕЛЕЙ.....	283
МЕТОДОЛОГИЧЕСКИЕ ПОЯСНЕНИЯ	287
24.ВНЕШНЕЭКОНОМИЧЕСКАЯ ДЕЯТЕЛЬНОСТЬ.....	289

8 СОДЕРЖАНИЕ

ВНЕШНЯЯ ТОРГОВЛЯ	291
МЕТОДОЛОГИЧЕСКИЕ ПОЯСНЕНИЯ.....	300
25.ГОРОДА И РАЙОНЫ ОБЛАСТИ	301
НАСЕЛЕНИЕ	302
ТРУД.....	322
УРОВЕНЬ ЖИЗНИ НАСЕЛЕНИЯ.....	326
ОБРАЗОВАНИЕ.....	328
ЗДРАВООХРАНЕНИЕ.....	330
ПРЕДПРИЯТИЯ И ОРГАНИЗАЦИИ	333
ДОБЫЧА ПОЛЕЗНЫХ ИСКОПАЕМЫХ, ОБРАБАТЫВАЮЩИЕ ПРОИЗВОДСТВА, ПРОИЗВОДСТВО И РАСПРЕДЕЛЕНИЕ ЭЛЕКТРОЭНЕРГИИ, ГАЗА И ВОДЫ.....	335
СЕЛЬСКОЕ ХОЗЯЙСТВО.....	336
СТРОИТЕЛЬСТВО.....	349
УСЛУГИ НАСЕЛЕНИЮ.....	356
ФИНАНСЫ.....	357
ИНВЕСТИЦИИ.....	359
26.МЕЖОБЛАСТНЫЕ СРАВНЕНИЯ	361
ТЕРРИТОРИЯ И АДМИНИСТРАТИВНО-ТЕРРИТОРИАЛЬНОЕ ДЕЛЕНИЕ СУБЪЕКТОВ ЦЕНТРАЛЬНОГО ФЕДЕРАЛЬНОГО ОКРУГА.....	362
НАСЕЛЕНИЕ И ТРУД.....	364
УРОВЕНЬ ЖИЗНИ НАСЕЛЕНИЯ И СОЦИАЛЬНАЯ СФЕРА	374
ОБРАЗОВАНИЕ.....	380
ЗДРАВООХРАНЕНИЕ.....	383
ПРАВОНАРУШЕНИЯ	386
ВАЛОВОЙ РЕГИОНАЛЬНЫЙ ПРОДУКТ.....	387
ПРЕДПРИЯТИЯ И ОРГАНИЗАЦИИ	390
ДЕЯТЕЛЬНОСТЬ МАЛЫХ ПРЕДПРИЯТИЙ	391
ДОБЫЧА ПОЛЕЗНЫХ ИСКОПАЕМЫХ, ОБРАБАТЫВАЮЩИЕ ПРОИЗВОДСТВА, ПРОИЗВОДСТВО И РАСПРЕДЕЛЕНИЕ ЭЛЕКТРОЭНЕРГИИ, ГАЗА И ВОДЫ.....	392
СЕЛЬСКОЕ ХОЗЯЙСТВО.....	396
СТРОИТЕЛЬСТВО.....	405
ТОРГОВЛЯ.....	407
УСЛУГИ НАСЕЛЕНИЮ.....	410
ИНВЕСТИЦИИ.....	412
ФИНАНСЫ.....	416
ЦЕНЫ.....	420
27.МЕЖДУНАРОДНЫЕ СРАВНЕНИЯ.....	421
АЛФАВИТНЫЙ УКАЗАТЕЛЬ МЕТОДОЛОГИЧЕСКИХ ПОЯСНЕНИЙ	448
СТАТИСТИЧЕСКИЕ СБОРНИКИ И ИНФОРМАЦИОННО-АНАЛИТИЧЕСКИЕ МАТЕРИАЛЫ, ВЫПУСКАЕМЫЕ КУРСКСТАТОМ в 2010 г.	451

**Основные
социально-
экономические
характеристики
Курской области**

Раздел 1

10 ОСНОВНЫЕ СОЦИАЛЬНО-ЭКОНОМИЧЕСКИЕ ХАРАКТЕРИСТИКИ

ОСНОВНЫЕ СОЦИАЛЬНО-ЭКОНОМИЧЕСКИЕ ПОКАЗАТЕЛИ

	1995	2000	2002	2003	2004	2005	2006	2007	2008	2009
Численность населения (на начало следующего года), тыс. чел.	1325.4	1266.5	1231.1	1214.5	1199.1	1183.9	1170.7	1162.5	1155.4	1148.6
Рождаемость (на 1000 человек населения)	8.6	8.2	8.5	8.8	9.0	8.6	9.0	10.1	10.7	10.8
Смертность (на 1000 человек населения)	16.9	18.6	19.3	19.7	19.4	19.7	19.1	18.0	18.3	17.6
Естественный прирост, убыль (-) населения (на 1000 человек населения)	-8.3	-10.4	-10.8	-10.9	-10.4	-11.1	-10.1	-7.9	-7.6	-6.8
Среднегодовая численность занятых в экономике, тыс. чел.	557.9 ¹⁾	616.6	607.9	591.6	587.8	600.4	594.3	593.6	591.9	580.6
Численность безработных ³⁾ , тыс. чел.	35.4	66.5	43.8	49.6	44.2	43.0	43.2	29.4	38.1	51.6
в том числе зарегистрированных в органах государственной службы занятости (на конец года) ⁴⁾ , тыс. чел.	9.0	6.6	10.1	10.0	10.9	9.2	8.2	7.5	7.8	11.0
Денежные доходы населения, млн.руб.	4996 ⁵⁾	22397	40148	49471	61301	74305	94752	120575	158697	174548 ²⁾
Денежные расходы населения, млн.руб.	4186 ⁵⁾	19869	35231	45184	56258	69748	88807	109940	143051	159557 ²⁾
Среднедушевые денежные доходы населения (в месяц), руб.	313.4 ⁶⁾	1464.9	2698.5	3371.4	4233.0	5196.8	6706.9	8613.0	11411.0	12626.3 ²⁾
Среднемесячная номинальная начисленная заработная плата работников организаций, руб.	320.6 ⁶⁾	1453.6	2866.0	3973.7	4889.1	5475.9	6924.9	8856.8	11437.4	12487.7
Средний размер назначенных месячных пенсий ⁷⁾ , руб.	156.8 ⁶⁾	634.9	1219.8	1462.8	1694.1	2145.5	2466.1	2887.5	3797.4	4652.7
Валовой региональный продукт (в основных ценах), млн.руб.	9029 ⁵⁾	30168	45309	56383	76506	86625	104036	128799	167991	...
Основные фонды по полной учетной стоимости (на конец года), млн. руб.	39748 ⁵⁾	137988	206046	249278	246170	259718	290680	327734	360692	...

Продолжение

	1995	2000	2002	2003	2004	2005	2006	2007	2008	2009
Продукция сельского хозяйства (в фактически действовавших ценах), млн.руб.	2993 ⁵⁾	13131	15225	17407	19975	21925	24158	31443	41123	38862
в том числе:										
растениеводства	1515	8612	9220	10537	12613	13187	14813	21274	27807	24439
животноводства	1478	4519	6004	6870	7363	8738	9345	10169	13316	14423
Объем работ, выполненных по виду деятельности "Строительство" (в фактически действовавших ценах), млн.руб.	x	2202.3	3298.8	4372.5	6041.2	7125.6	10257.2	14665.9	20444.9	19970.0
Инвестиции в основной капитал (в фактически действовавших ценах), млн.руб.	1398 ⁵⁾	5425	10413	10112	15198	17865	23241	33523	46752	48931
Ввод в действие общей площади жилых домов, тыс.м ²	291.5	175.7	191.6	275.9	285.6	297.5	326.7	375.8	447.1	456.1
Грузооборот транспорта общего пользования (включая ведомственный автомобильный), млрд.т.км	5.3	4.7	2.1	2.5	2.2	2.4	2.8	3.4	3.2	2.4
Пассажирооборот автобусного транспорта общего пользования, млн.пасс.км	1284.8	1169.6	1237.9	1203.0	1357.8	877.5	936.0	953.9	1032.7	1016.2
Оборот розничной торговли, млн.руб.	2864 ⁵⁾	13087	18700	23240	30525	37071	48814	63264	79795	86939
Оборот общественного питания, ⁸⁾ млн.руб.	169.3 ⁵⁾	421.4	718.2	832.3	1001.6	1265.1	1651.2	2077.2	2954.4	2992.8
Платные услуги населению во всех каналах реализации, млн.руб.	554 ⁵⁾	2075	4225	5968	7750	10819	15211	18644	23828	26153

¹⁾ Без численности лиц, занятых в домашнем хозяйстве производством товаров и услуг для реализации.

²⁾ Оценка.

³⁾ По материалам выборочных обследований населения по проблемам занятости в среднем за год.

⁴⁾ По данным комитета по труду и занятости населения Курской области.

⁵⁾ Млрд. руб.

⁶⁾ Тys. руб.

⁷⁾ До 2002 г. – с учетом компенсации.

⁸⁾ С 2002 г. – включая индивидуальных предпринимателей.

12 ОСНОВНЫЕ СОЦИАЛЬНО-ЭКОНОМИЧЕСКИЕ ХАРАКТЕРИСТИКИ

ДИНАМИКА ОСНОВНЫХ СОЦИАЛЬНО-ЭКОНОМИЧЕСКИХ ПОКАЗАТЕЛЕЙ (стоимостные показатели в сопоставимых ценах; в процентах к предыдущему году)

	1995	2000	2002	2003	2004	2005	2006	2007	2008	2009
Численность населения (на конец года)	99.5	98.8	98.6	98.6	98.7	98.7	98.9	99.3	99.4	99.4
Среднегодовая численность занятых в экономике	95.7	101.7	100.2	97.3	99.3	102.1	99.0	99.9	99.7	98.1
Уровень безработицы, % ¹⁾	6.0	10.5	7.1	8.5	7.5	7.1	7.3	4.9	6.4	8.8
Уровень зарегистрированной безработицы, % ²⁾	1.5	1.0	1.6	1.7	1.8	1.5	1.4	1.3	1.3	1.8
Численность пенсионеров (на конец года)	...	98.8	98.8	98.7	98.9	99.3	98.9	99.6	99.3	100.7
Реальные располагаемые денежные доходы населения	78.8	107.5	112.5	105.4	111.8	108.1	113.7	114.2	109.3	95.9 ³⁾
Среднемесячная реальная начисленная заработная плата (с учетом индекса потребительских цен)	69.6	111.2	120.2	119.8	111.4	100.4	114.3	115.5	108.0	94.6
Реальный размер назначенных месячных пенсий	74.0	118.1	110.3	103.6	104.8	113.5	103.9	105.8	110.0	106.8
Валовой региональный продукт	...	111.4	107.8	110.5	107.5	104.5	105.2	109.3	104.1	...
Промышленное производство ⁴⁾	101.4	102.5	103.9	119.3	104.9	104.5	106.5	113.1	95.4	95.9
Продукция сельского хозяйства	93	122	108	98	103	101	101	111	121	99
Объем работ, выполненных по виду экономической деятельности "Строительство"	95.2	115.1	118.6	97.3	120.9	108.6	108.0	93.7
Ввод в действие общей площади жилых домов	78.9	73.9	99.4	144.0	103.5	104.2	109.8	115.0	119.0	102.0
Оборот розничной торговли	72.7	101.8	103.2	111.0	119.7	111.0	123.6	118.6	107.4	95.4
Оборот общественного питания ⁵⁾	66.5	92.0	129.1	103.6	113.4	108.3	111.7	110.9	110.6	85.8
Платные услуги населению	96.3	93.3	98.4	112.9	117.7	119.5	116.5	107.5	105.4	95.6
Инвестиции в основной капитал	97.0	89.4	147.1	86.5	131.3	99.7	116.4	118.2	117.2	100.9

¹⁾ По данным выборочных обследований населения по проблемам занятости.

²⁾ По данным комитета по труду и занятости населения Курской области.

³⁾ Оценка.

⁴⁾ Агрегированный индекс производства по видам экономической деятельности «Добыча полезных ископаемых», «Обрабатывающие производства», «Производство и распределение электроэнергии, газа и воды».

⁵⁾ С 2002 г. - включая индивидуальных предпринимателей.

*Устройство
Курской области*

Раздел 2

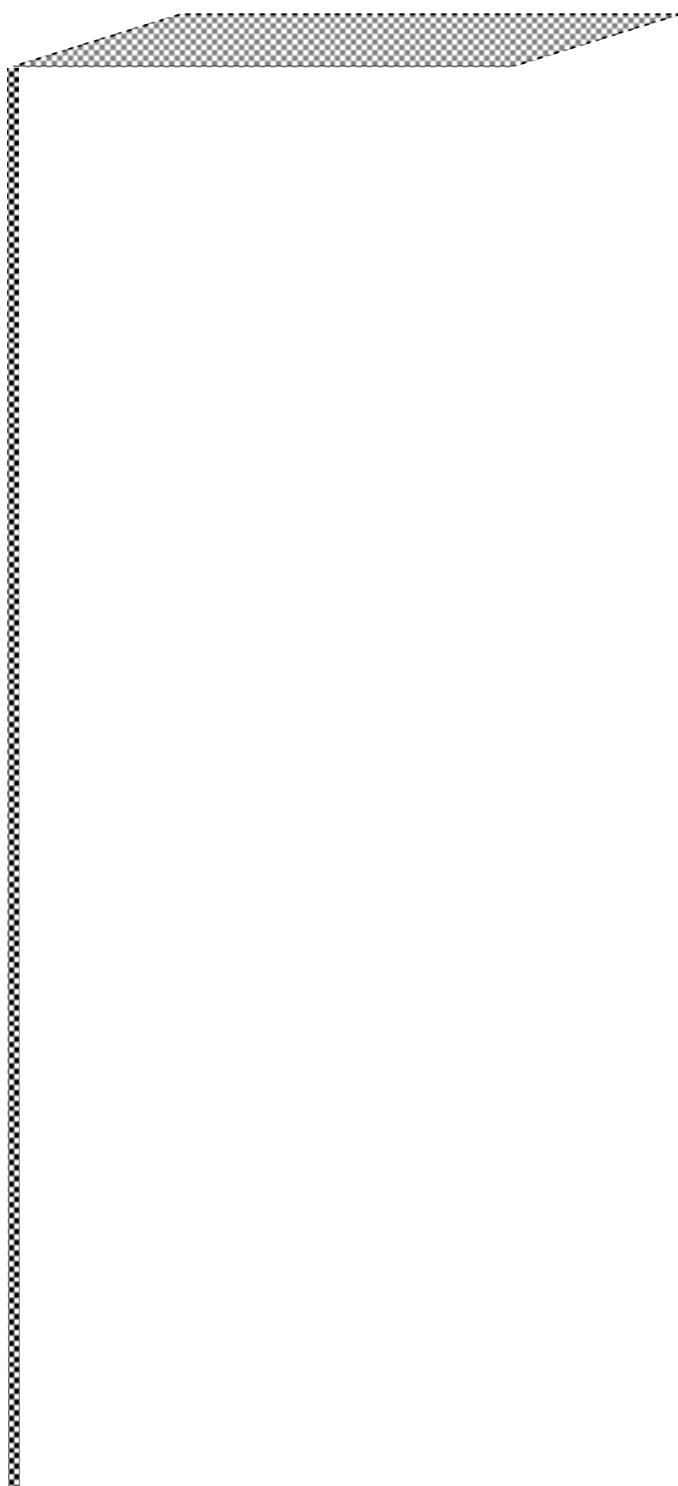

ЗАКОНОДАТЕЛЬНАЯ И ИСПОЛНИТЕЛЬНАЯ ВЛАСТИ¹⁾

Курская область является равноправным субъектом Российской Федерации. Её статус определяется Конституцией Российской Федерации и Уставом (Основным законом) Курской области.

Система органов государственной власти области устанавливается в соответствии с Конституцией Российской Федерации, федеральным законодательством, Уставом Курской области и законодательством области.

Систему органов государственной власти области составляют:

законодательный (представительный) орган государственной власти в области – Курская областная Дума;

высший исполнительный орган государственной власти – администрация Курской области, возглавляемая Губернатором Курской области – высшим должностным лицом Курской области;

судебная власть Курской области – Курский областной суд, арбитражный суд Курской области, районные и городские суды, мировые судьи Курской области, военные суды.

Органы государственной власти области содействуют развитию местного самоуправления на территории области.

Вопросы административно-территориального устройства регулируются Законом Курской области от 5 декабря 2005 г. № 80 ЗКО "Об административно-территориальном устройстве Курской области".

АДМИНИСТРАТИВНО-ТЕРРИТОРИАЛЬНОЕ УСТРОЙСТВО КУРСКОЙ ОБЛАСТИ

На 1 января 2010 г. в Курской области: 28 районов,
480 сельских советов,
10 городов,
22 поселка городского типа,
2770 сельских населенных пунктов.

Административным центром области является г.Курск – местонахождение органов государственной власти области.

В современных границах Курская область занимает территорию площадью 30.0 тыс. км².

Территория области включает в себя территории ее административно-территориальных единиц и населенных пунктов. Административно-территориальными единицами области являются районы и сельсоветы. Район - административно-территориальная единица, включающая в свой состав сельсоветы, городские и сельские населенные пункты. Сельсовет - административно-территориальная единица, включающая в свой состав один или несколько сельских населенных пунктов.

При осуществлении местного самоуправления в границах районов, сельсоветов они сохраняют статус самостоятельных единиц административно-территориального устройства области²⁾.

¹⁾ Из Устава (Основного закона) Курской области.

²⁾ Из Закона об административно-территориальном устройстве Курской области.

**ТЕРРИТОРИЯ И АДМИНИСТРАТИВНО-ТЕРРИТОРИАЛЬНОЕ УСТРОЙСТВО
на 1 января 2010 г.**

	Территория, ¹⁾ км ²	Население, человек	Плотность населения, человек на 1 км ²	Число	
				населенных пунктов	сельских советов
Область	29997.7	1148610	38.3	2805	480
г. Курск	188.8	413528	2190.3	1	-
г. Железногорск	112.0	98594	880.3	1	-
г. Курчатов	56.4	47060	834.4	1	-
г. Льгов	37.5	21332	568.9	1	-
г. Щигры	21.0	17454	831.1	1	-
Беловский	950.6	18241	19.2	51	18
Большесолдатский	810.6	12833	15.8	64	12
Глушковский	850.5	23329	27.4	53	14
Горшеченский	1395.9	18622	13.3	80	15
Дмитриевский	1269.6	17762	14.0	124	19
Железногорский	991.0	16494	16.6	111	18
Золотухинский	1157.3	23334	20.2	137	19
Касторенский	1225.3	19328	15.8	104	21
Коньшевский	1134.8	11637	10.3	90	18
Кореневский	871.8	18140	20.8	52	16
Курский	1657.0	48477	29.3	191	21
Курчатовский	621.5	16577	26.7	57	10
Льговский	1029.5	15620	15.2	91	17
Мантуровский	1017.0	13360	13.1	63	19
Медвенский	1080.2	18913	17.5	147	15
Обоянский	1026.5	30911	30.1	84	19
Октябрьский	628.0	23803	37.9	93	10
Поныровский	672.8	11647	17.3	49	13
Пристенский	1001.2	17933	17.9	69	18
Рыльский	1505.0	37492	24.9	132	27
Советский	1201.3	20907	17.4	118	18
Солнцевский	1051.8	16528	15.7	94	16
Суджанский	994.7	28809	29.0	82	21
Тимский	882.2	12268	13.9	67	13
Фатежский	1281.6	21296	16.6	193	21
Хомутовский	1194.9	13252	11.1	139	20
Черемисиновский	813.0	10415	12.8	99	14
Щигровский	1266.4	12714	10.0	166	18

¹⁾ По данным Управления Росреестра по Курской области. Территория области в га - 2999770.

**МУНИЦИПАЛЬНОЕ ТЕРРИТОРИАЛЬНОЕ
ДЕЛЕНИЕ КУРСКОЙ ОБЛАСТИ
на 1 января 2010 г.**

Во исполнение Федерального закона от 06.10.2003 г. № 131 - ФЗ “Об общих принципах организации местного самоуправления в Российской Федерации” принят Закон Курской области от 21.10.2004 г. № 48 - ЗКО “О муниципальных образованиях Курской области”.

В соответствии с вышеуказанным Законом 5 муниципальных образований – г. Железногорск, г. Курск, г. Курчатов, г. Льгов, г. Щигры наделены статусом городского округа в существующих границах;

28 районов в существующих границах административно-территориальных единиц (районов) наделены статусом муниципальных районов. В состав муниципальных районов входят территории 27 муниципальных образований со статусом городских и 480 муниципальных образований со статусом сельских поселений в ранее утвержденных границах.

Правовые, территориальные, организационные и экономические принципы организации местного самоуправления в Российской Федерации регламентируются Федеральным законом от 6 октября 2003 г. № 131 - ФЗ «Об общих принципах организации местного самоуправления в Российской Федерации».

В соответствии с данным Законом структура органов местного самоуправления состоит из:

- представительного органа муниципального образования;
- главы муниципального образования;
- местной администрации (исполнительно-распорядительный орган муниципального образования).

В соответствии с Законом Курской области от 4 мая 2005 г. №34 - ЗКО «Об установлении наименований представительных органов муниципальных образований, глав муниципальных образований, местных администраций (исполнительно-распорядительных органов муниципальных образований) городских округов, городских и сельских поселений в Курской области» установлены наименования представительных органов:

в городских округах:

- 1) город Железногорск – Железногорская городская Дума;
- 2) город Курск – Курское городское Собрание;
- 3) город Курчатов – Курчатовская городская Дума;
- 4) город Льгов – Льговский Городской Совет депутатов;
- 5) город Щигры – Щигровская городская Дума.

в городских и сельских поселениях:

1) город Дмитриев – Дмитриевская городская Дума;

2) город Рыльск – Рыльская городская Дума;

3) для муниципальных образований городов и поселков (районных центров) – Собрание депутатов соответствующего города (поселка);

в остальных муниципальных образованиях – Собрание депутатов соответствующего поселка (сельсовета) соответствующего района.

Установлены наименования глав муниципальных образований:

1) для муниципальных образований со статусом городского округа – глава соответствующего города;

2) для муниципальных образований городов и поселков (районных центров) – глава соответствующего города (поселка);

3) в остальных муниципальных образованиях – глава соответствующего поселка (сельсовета) соответствующего района.

Установлены наименования местных администраций (исполнительно - распорядительных органов муниципальных образований):

1) для муниципальных образований со статусом городского округа – администрация соответствующего города;

2) для муниципальных образований городов и поселков (районных центров) – администрация соответствующего города (поселка);

3) в остальных муниципальных образованиях – администрация соответствующего поселка (сельсовета) соответствующего района.

26 апреля 2010 г. принят Закон Курской области №26 - ЗКО “О преобразовании некоторых муниципальных образований и внесении изменений в отдельные законодательные акты Курской области”.

Данный Закон предусматривает преобразование соответствующих муниципальных образований путем их объединения, определяет статус вновь образованных муниципальных образований, устанавливает их границы, наименование их глав, местных администраций, наименование и местонахождение их представительных органов.

ЧИСЛО РЕЛИГИОЗНЫХ ОРГАНИЗАЦИЙ

на 1 января 2010 г. ¹⁾

	Зарегистри- ровано религиозных организаций	в том числе по видам			
		централи- зованные религиозные	приходы, общины	духовные образова- тельные	мона- стыри
Всего	327	2	316	1	8
в том числе по конфессиям:					
Русская Православная Церковь	280	-	271	1	8
Украинская Православная Церковь	1	-	1	-	-
Старообрядцы	9	1	8	-	-
в том числе:					
Древлеправославная Церковь	9	1	8	-	-
Римско - католическая Церковь	1	-	1	-	-
Иудаизм	3	-	3	-	-
Евангельские христиане- баптисты	15	1	14	-	-
Христиане веры Евангельской - пятидесятники	3	-	3	-	-
Адвентисты седьмого Дня	6	-	6	-	-
Новоапостольская Церковь	1	-	1	-	-
Свидетели Иеговы	2	-	2	-	-
Сознание Кришны (Вайшnavы)	1	-	1	-	-
Прочие	5	-	5	-	-

¹⁾ По данным органов государственной регистрации.

**Географическое
положение и
природные ресурсы**

Раздел 3



Курская область обладает природной средой, характерной для лесостепной зоны. Она расположена в центре Европейской части России, почти в центре Великой Русской равнины, на юго-западных склонах Среднерусской возвышенности, между лесной и степной зонами. Расстояние до Москвы 536 км, до Черного моря – 700 км.

ГРАНИЦЫ

Курская область на северо-западе на протяжении 120 км граничит с Брянской областью, на севере - 325 км с Орловской, на северо - востоке - 65 км с Липецкой, на востоке - 145 км с Воронежской, на юге - 335 км с Белгородской областью Российской Федерации.

На юго-западе и западе 245 км граница с Сумской областью Украины имеет статус государственной границы России.

Общая протяженность границ 1250 км. Расстояние между крайними восточной и западной точками области 305 км, северной и южной точками - 171 км.

РЕЛЬЕФ

Характеризуется водораздельными возвышенностями, речными долинами, оврагами и балками.

Самая высокая точка – 288 м над уровнем моря у истоков реки Рать на Тимско-Щигровской гряде. С её отрогами смыкаются Дмитровско-Рыльская и Фатежско-Льговская гряды, образуя главный водораздельный узел Великой Русской равнины, откуда берут начало реки Волжского, Днепровского и Донского бассейнов.

КЛИМАТ

Умеренно континентальный, благоприятен для ведения сельского хозяйства. Средняя температура января минус 7.7-9.5⁰С, июля - плюс 18.6-19.8⁰С. Среднегодовое количество осадков 584 мм, что характерно для зоны умеренного увлажнения.

Период с положительной средней суточной температурой воздуха 220 – 235 дней. Продолжительность солнечного сияния за год 1775 часов (44% возможной).

ПОЧВЫ

По комплексу природных факторов (рельеф, климат, растительность, почвенный покров) область подразделяется на две природно-сельскохозяйственные подзоны: северо-западную и юго-восточную.

В северо-западной (меньшей) подзоне преобладают серые лесные почвы, в юго-восточной (большей) - черноземы.

Основными типами почв пашни являются черноземы (73.1%), серые лесные (25.5%), на долю остальных приходится лишь 1.4%. Кормовые угодья в основном приурочены к поймам рек и ручьев (38.9%) и балкам (30.5%). Это указывает на довольно высокое потенциальное (природное) плодородие почв.

Механический состав почв пашни в основном благоприятный для земледелия - суглинистый (89.5%), глинистых значительно меньше (9.1%), а песчаных и супесчаных - лишь 1.4%.

ЖИВОТНЫЙ МИР И РЫБНЫЕ РЕСУРСЫ

В Курской области обитает 56 видов млекопитающих, половина из которых относится к промысловым.

Для проживания различных видов промысловых зверей наиболее ценными в нашей области являются лесные и водно-болотные угодья.

В охотничьих угодьях области имеются: лоси, кабаны, косули, олени благородные, зайцы, лисицы, белки, волки, куницы.

Для сохранения и увеличения численности различных видов охотничьей фауны в области организовано 16 государственных видовых заказников - по охране пушных зверей, боброво-выхухолевые, бобровый, выхухолевый.

В рыбохозяйственных водоемах области обитает более 30 видов рыб. Рыбопродуктивность основных хозяйственных водоемов (реки Сейм, Псел, водохранилища) составляет от 20 до 117 кг/га. Промыслового значения реки не имеют, но являются местами обитания, нереста, нагула ценных видов рыб, таких, как судак, карп, сазан, белый амур, толстолобик, налим, лещ, щука, жерех, голавль.

ЦЕНТРАЛЬНО-ЧЕРНОЗЕМНЫЙ БИОСФЕРНЫЙ ЗАПОВЕДНИК

Центрально-Черноземный заповедник организован в 1935 г., в настоящее время состоит из шести территориально обособленных участков (Стрелецкий, Казацкий, Букреевы Бармы, Баркаловка, Зоринский, Пойма Псла), расположенных на расстоянии от 18 до 120 км друг от друга в юго-восточной части Курской области. Площадь заповедника составляет 5287,4 га.

На Стрелецком и Казацком участках Центрально-Черноземного заповедника сохраняется практически исчезнувший в европейской лесостепи зональный тип растительности - плакорные луговые степи. Здесь наблюдается максимальная видовая насыщенность из всех травянистых сообществ (до 88 видов сосудистых растений на 1 м²).

Для участков Букреевы Бармы и Баркаловка характерны петрофитные степные сообщества, по склонам меловых холмов с реликтовыми видами растений.

На Зоринском участке представлено высокое разнообразие сфагновых мхов (15 видов).

Участок Поймы Псла включает в себя пойменные ольшаники и дубравы, болота и старицы с обилием самого маленького цветкового растения - вольфии бескорневой. В 2001 г. на этом участке обнаружено место произрастания черемши.

В Центрально-Черноземном заповеднике отмечено значительное количество видов, внесенных в Красную книгу России: 2 вида грибов, 11 видов сосудистых растений, 22 вида насекомых. В заповеднике сосредоточена основная часть курской популяции степной гадюки - вида, внесенного в Приложение 3 к Красной книге России, в различное время зарегистрированы встречи 21 "краснокнижного" вида птиц.

Центрально-Черноземный заповедник исторически создавался как почвенно-ботанический, но в последние годы играет значительную роль в сохранении позвоночных животных, в частности копытных.

РАСПРЕДЕЛЕНИЕ ЗЕМЕЛЬНОГО ФОНДА ПО КАТЕГОРИЯМ ¹⁾

(на конец года; тысяч гектаров)

	2002	2003	2004	2005	2006	2007	2008	2009
Всего земель (территория)	2999.8	2999.8	2999.8	2999.8	2999.8	2999.8	2999.8	2999.8
в том числе:								
земли сельскохозяйственного назначения	2267.6	2268.3	2268.9	2269.7	2270.7	2271.0	2274.5	2275.9
земли поселений	417.2	417.2	417.3	417.6	417.9	418.2	418.6	419.9
земли промышленности, энергетики, транспорта, связи, радиовещания, телевидения и иного специального назначения	49.9	49.9	49.5	49.1	47.8	47.7	48.1	48.3
земли лесного фонда	219.2	219.2	220.4	220.4	220.4	220.4	220.4	220.4
земли особо охраняемых территорий	5.3	5.3	5.3	5.3	5.3	5.3	5.3	5.3
земли водного фонда	4.6	4.6	4.6	4.6	5.8	5.8	5.8	5.8
земли запаса	35.9	35.2	33.7	33.0	31.8	31.3	27.0	24.2

¹⁾ По данным Управления Росреестра по Курской области.

ЛЕСНЫЕ РЕСУРСЫ¹⁾
(на конец года; тысяч гектаров)

	2002	2003	2004	2005	2006	2007	2008	2009
Общая площадь	261.1	263.6	264.3	264.3	264.3	270.5	270.3	270.2
в том числе лесная	243.3	244.4	244.4	244.4	244.4	251.1	250.7	250.1
из нее покрытая лесом	237.3	238.5	238.5	238.6	238.6	245.5	245.6	245.0
Коэффициент лесистости, %	8.8	8.9	8.9	8.9	8.9	8.7	8.7	8.2
Общий запас древесины, млн.м ³	36.6	37.3	37.3	37.3	37.3	38.3	38.3	37.1
Посадка леса, га	432	400	403	434	441	404	409	441

¹⁾ По данным комитета лесного хозяйства Курской области.

Лесные ресурсы области в 2009 г. составляли 270.2 тыс. га, в том числе, находящиеся в ведении:

- земли лесного фонда (комитет лесного хозяйства Курской области) - 237.1 тыс. га;
- земли особо охраняемых природных территорий - 5.2 тыс. га;
- земли обороны и безопасности - 5.3 тыс. га;
- земли населенных пунктов, на которых расположены леса - 10.2 тыс. га.
- земли иных категорий - 12.4 тыс. га;

Лесистость области с учетом перечисленных выше лесфондодержателей составляет 8.2%. Кроме того, в области создано 43.1 тыс. га защитных насаждений, имеется 24.8 тыс. га насаждений, отнесенных к древесно-кустарниковой растительности, с учетом которых общая лесистость составляет 11%, при оптимальном показателе 15-17%.

Примечание: из бывших участков лесного фонда (27.8 тыс. га) на 16.4 тыс. га зарегистрировано право собственности Российской Федерации и они включены в состав лесного фонда комитета лесного хозяйства Курской области. Не зарегистрированная площадь (11.4 тыс. га) показана в землях иных категорий.

ВОДНЫЕ РЕСУРСЫ²⁾

Курская область расположена в бассейнах рек Днепр и Дон (соответственно 78% и 22% территории области). Всего в области насчитывается 902 постоянных и временных водотока, из которых 188 имеют длину более 10 км. Из наиболее значительных рек к бассейну Днепра относятся Сейм (приток Десны) со своими притоками Тускарь и Свапа, а также Псел (приток Днепра). Бассейн Дона составляют верховья рек Тим, Кшень, Олым (приток реки Сосна), а также Оскол (приток реки Северный Донец).

Основной объем промышленного и коммунального водопотребления в области приходится на реку Сейм с притоками Тускарь и Свапа (в бассейне Днепра), где размещены крупнейшие водопотребители – города Курск (предприятия теплоэнергетики, машиностроения, химической промышленности, коммунального хозяйства), Железногорск (ОАО “Михайловский горно-обогатительный комбинат”), Курчатова (филиал концерна Росэнергоатом “Курская атомная станция”). Ежегодно возобновляемые ресурсы речного стока, формирующиеся в области и поступающие с других территорий, составляют в среднем 3800 млн.м³/год. Основная величина речного стока (60-75%) формируется в пределах области.

Квоты (лимиты) забора воды из природных источников на 2009 г. установлены в размере 371.86 млн.м³ в год, в том числе из поверхностных водных объектов - 221.85 млн. м³/год, из подземных источников 150.01 млн.м³/год. Лимит сброса сточных вод в поверхностные водные объекты установлен в размере 180.71 млн.м³/год.

Фактически в 2009 г. забрано из природных источников 253.20 млн. м³ воды, в том числе 139.37 млн. м³ из поверхностных водных объектов, 113.82 млн.м³ - из подземного горизонта. Сброшено фактически в поверхностные водные объекты 106.92 млн.м³ сточных вод.

Объем воды в системах оборотного и повторно-последовательного водоснабжения предприятий области составил в 2009 г. 5604.09 млн.м³.

В области насчитывается 785 прудов и водохранилищ, из которых 150 имеют объем наполнения более 1 млн. м³.

Крупнейшими искусственными водоемами области являются: Михайловское водохранилище на реке Свапа (41.1 млн.м³) и пруд-охладитель Курской АЭС в пойме реки Сейм (94.6 млн.м³). Крупных озер и болот на территории области нет.

²⁾ По данным отдела водных ресурсов по Курской области Донского бассейнового водного управления Федерального агентства водных ресурсов.

ПОЛЕЗНЫЕ ИСКОПАЕМЫЕ¹⁾

Курская область обладает уникальными по объёмам и разнообразию природными ресурсами, способными обеспечить нужды области, а по некоторым видам сырья и другие регионы.

В геологическом плане территория области тяготеет к юго-западной части Воронежской антеклизы – крупнейшей структуры Восточно-Европейской платформы. В геологическом строении принимают участие два структурных этажа – нижний – кристаллические породы раннего докембрия и верхний – осадочные породы фанерозоя от девона до современных осадков.

К нижнему структурному этажу приурочены уникальные месторождения железных руд, рудопроявления и геохимические аномалии благородных, редких и цветных металлов, проявления и месторождения минеральных вод.

Из неметаллических полезных ископаемых (верхний структурный этаж) выявлены и разведаны месторождения фосфоритов, торфа, сапропеля (в том числе лечебных грязей), подземных вод для хозяйственно-питьевого водоснабжения и разнообразных строительных материалов, в том числе мела и мергелей для производства цемента и строительной извести, для известкования кислых почв и подкормки животных; легкоплавких глин и суглинков для производства кирпича, керамзита, черепицы и гончарных изделий; тугоплавких глин для производства лицевого кирпича, керамических плиток и санфаянса; кварцевых песков для строительных растворов, производства силикатного кирпича, ячеистого бетона, стекольного и литейного производства; мергелей и трепелов для производства искусственных заполнителей в бетон, мергелей для производства минеральной ваты и каменного литья. Известны проявления углей, глауконитов, цеолитов, редкоземельных элементов и минеральных красок.

Топливо-энергетические ресурсы

Бурый уголь известен в южных районах области. Обоянь-Ивнянско-Любостаньское проявление с запасами 323.0 млн.т. и прогнозными ресурсами -248.0 млн.т. (на балансе не числятся) представляет собой полезную толщу нижнекаменноугольного возраста, состоящую из 4 пластов мощностью от 0.2 до 6.9 м. Угли низкого качества (зольность до 40.5 %, содержание серы до 6.2%) залегают на большой глубине (в среднем 350-400 м) в сложных горно-гидрогеологических условиях.

Черные металлы

Железные руды сконцентрированы более чем в 30 месторождениях, залежах и проявлениях, расположенных вдоль трех мощных магнитных аномалий, вытянутых в северо-западном направлении и подтверждающих наличие железорудных тел. Балансовые запасы железных руд по Курской области составляют: богатые руды – 561.24 млн.т, неокисленные железистые кварциты – 10303.0 млн.т, окисленные железистые кварциты – 2715.87 млн.т.

Единственное месторождение, на котором добываются открытым способом железные руды, является Михайловское железорудное месторождение. Оно расположено в Железногорском районе на северо-западе Курской области. Руды залегают в докембрийских метаморфогенных образованиях кристаллического фундамента. В вертикальной зональности сверху - вниз отмечаются запасы (числящиеся на балансе): богатые руды коры выветривания с запасами (категории А+В+С₁) 141.57 млн.т, окисленные кварциты с запасами 2049.7 млн.т, неокисленные кварциты с запасами 6256.8 млн.т. Соответственно типам руд содержание общего железа в трех градациях составляет: 52.8 %, 41.42 %, 39.27 %.

Переработкой и производством продукции железной руды занимается добывающее предприятие - недропользователь ОАО «Михайловский ГОК». ОАО «Михайловский ГОК» обеспечено всеми запасами (по фактической добыче категории А+В+С₁) богатых железных руд (в перспективном контуре карьера) на 43 года, неокисленных железистых кварцитов на 139 лет (в проектном контуре карьера соответственно 13 и 65 лет).

Горно-обогатительный комбинат обеспечивает в настоящее время железорудным сырьем металлургические предприятия Центра России, Урала, Западной Сибири, а также ряд стран ближнего и дальнего зарубежья. В 2009 г. отгружено 14.62 млн. т железорудной продукции.

Цветные металлы

Титан и цирконий. На территории Курской области залежи титан-циркониевых минералов приурочены к Белгородской россыпной площади и представляют собой комплексные прибрежно-морские россыпи верхнеолигоцен-миоценового возраста.

Один из перспективных участков расположен в районе н.п. Высоконские двory. Высоконовская россыпь – это единственный объект из всех россыпей Белгородской зоны, в котором в одном разрезе вскрыто два продуктивных пласта: верхний – циркон-рутилового состава и нижний – рутил-цирконильменитового состава.

Апробированные прогнозные ресурсы титана составляют 3000 тыс. т, циркония – 1592 тыс. т.

Редкоземельные элементы известны пока в единственном рудопроявлении элементов иттриевой группы «Толстянка», находящемся в Тимском районе. В повышенных содержаниях отмечены: иттрий, церий, лантан, неодим.

Статистический ежегодник 2010

Драгоценные металлы

Золото, платина. Золоторудные и платиновые проявления выявлены в пределах Воскресеновской золоторудной зоны, Прилепско-Мальцевской золото-платинометаллической зоны Тим-Ястребовской структуры и, как попутные компоненты – в железных рудах Михайловского месторождения. Кроме того, в двух пунктах, в осадочном чехле, установлены прямые признаки россыпного золота.

Алмазы

Алмазы с размером зерен от первых мкм до 0.32 мм выявлены в породах осадочного чехла. Установлены узкие алмазоносные стратиграфические уровни: альб-аптские пески нижнего мела и верхнебатицкие пески средней юры. Коренные источники алмазов не установлены.

Неметаллические полезные ископаемые

В прошедшие годы большое внимание было уделено поискам и разведке неметаллических полезных ископаемых для строительных работ и агрохимического сырья. В области разведано и числится на балансе 185 месторождений. На 60 месторождений (участков) выданы лицензии на разработку. В 2007 г. добыча велась только на 23 месторождениях.

Тугоплавкие глины. Тугоплавкие глины разведаны только на трёх месторождениях (залежах) и стоят на государственном балансе только на одном месторождении Большая Карповка. Балансовые запасы составляют 37.66 млн.т. Месторождение обрабатывает предприятие ООО «Пласт-Импульс». Распределённый фонд на 01.01.2010 г. по категориям А+В+С₁ – 4887 тыс.т. Объем добычи в 2009 г. составил 225.0 тыс.т (с учетом потерь). Основными потребителями глинистого сырья являются Железнодорожный кирпичный завод, предприятия Калужской и Нижегородской областей. Перспективными для отработки являются тугоплавкие глины Николаевской и Воскресеновской залежей, запасы которых не числятся на балансе и составляют по кат. С₂ – около 30000 тыс.т, а прогнозные ресурсы Р₁–93466 тыс.т.

Фосфориты. В Курской области насчитывается 31 месторождение и проявление фосфоритовых руд. Запасы желваковых фосфоритовых руд учтены государственным балансом по 11 месторождениям и участкам по категории С₁-99.1 (разведанные) и категории С₂-30.9 млн.т (предварительно оцененные). Удельный вес разведанных запасов составляет 76%. Забалансовые запасы оценены в 156.2 млн.т. Месторождения не обрабатываются. На сегодняшний день отдано в эксплуатацию ООО «Курская фосфоритная компания» Уколовское месторождение фосфоритов. В настоящее время принимаются проектные решения на разработку месторождения и переработку руд.

Цеолиты. В последние годы в процессе оценочных работ на Восточной площади распространения сантонских пород верхнего мела получены положительные результаты на двух поисковых участках: Халино и Жерновец (Курский район), где оценены цеолитсодержащие мергели с содержанием цеолита от 16 до 21% и трепеловидные глины, представляющие, видимо, кору выветривания, при содержании цеолита в них 20-27%.

Название участка	Полезное ископаемое (цеолитсодержащее сырье)		
	мергель		трепеловидные глины
	Категории запасов		
	С ₁ (млн. т)	С ₂ (млн. т)	С ₂ (млн. т)
Халино-1	40.0	80.0	5.0
Халино-2	-	12.0	-
Жерновец	-	92.0	10.0
Итого	40.0	184.0	15.0

Кроме того, за счет федеральных средств изучены и выделены три участка: Ново-Сергиевский, Есенки и Винниково (Курский и Щигровский районы) на которых подсчитаны запасы цеолитсодержащих мергелей по категориям С₁ – 3.9 млн. т, С₂ – 13.0 млн. т, Р₁ – 13.4 млн. т и трепеловидных глин по категории С₁ – 172.8 тыс. т и по категории Р₁ – 1.6 млн. т. По оценке ФГУП «ЦНИИгеолнеруд» цеолитсодер-

жащие мергели удовлетворяют требованиям для использования их в качестве кормодобавок в животноводстве и птицеводстве, как мелиоранты и пролонгаторы органических удобрений в сельском хозяйстве, а также некоторых направлениях стройиндустрии (приготовление цемента, керамики). Трепеловидные глины могут применяться в качестве крупнопористого порошкового адсорбционного сырья, для водоочистки, экологии и некоторых направлениях стройиндустрии (керамика).

Формовочные и стекольные пески. В Курской области разведаны 3 месторождения формовочных песков. По данным анализов нескольких проб пески Секеринского месторождения пригодны для стекольного производства. Разведанные запасы составляют: по категориям В+С₁ – 37.2 млн.т и С₂ – 219.5 млн.т. На сегодняшний день выдана лицензия на геологическое изучение и разработку Секеринского месторождения. Участок (южная часть Секеринского месторождения) отдан ООО «Курскстеклопласт», которое провело геологоразведочные работы по определению пригодности песков в стекольном производстве, и получило положительные результаты. Подсчитанные запасы рассмотрены Государственной комиссией по запасам полезных ископаемых. Обогащенные пески в объеме 11506 тыс.т поставлены на госбаланс как сырьё для стекольного производства. Месторождение подготовлено к отработке. В 2009 г. добыча не производилась.

Цементное сырьё разведано на 6 месторождениях с общими балансовыми запасами 183.0 млн.м³. На баланс поставлены 4 месторождения. Русско-Конопельское месторождение мела и Пушкарское месторождение суглинков находятся в Суджанском районе с благоприятными горнотехническими и гидрогеологическими условиями. В таких же благоприятных условиях находятся месторождения в Солнцевском районе (Солнцевское II месторождение мела и месторождение мергелей «Машино»).

Технологическими испытаниями мела и суглинков и мела и мергелей с использованием добавок получен цемент, отвечающий требованиям для марок 500 и выше. Балансовые запасы сырья на данных месторождениях составляют 177.99 млн.т. В Курском и Щигровском районах имеются перспективные участки с сырьем, пригодным для производства цемента.

Глинистое сырьё для кирпича и черепицы разведано на 77 и только 61 месторождение представлено балансовыми запасами в объемах 70.54 млн.м³. В распределенном фонде находятся 18 месторождений и участков с запасами 19.54 млн.т. В 2009 г. было добыто 61.5 тыс.м³ суглинков и глин.

Глинистое сырьё для керамзита оценено по 8 месторождениям с общими запасами 23.77 млн.м³. Числится на балансе и эксплуатируется на сегодняшний день только одно - Новоселовское месторождение, обрабатываемое двумя предприятиями. Объем остатков балансовых запасов составляет 289.3 тыс.м³. В 2009 г. двумя предприятиями было добыто 16.3 тыс.м³.

Мел. На территории области выявлено 22 месторождения мела, из которых только по 13 утверждены балансовые запасы в количестве 65.85 млн.т. По своим качественным характеристикам мел может использоваться для известкования почв (2 месторождения), минеральной подкормки животных (1 месторождение), приготовления строительной извести (10 месторождений) и как технологическое сырьё в лакокрасочной, резиновой промышленности (1 месторождение). В 2009 г. добыча мела не велась.

Пески строительные и силикатные. Пески строительные и пригодные для изготовления силикатных изделий оценены на 60 месторождениях, а запасы сырья на балансе числятся по 21 месторождению в объеме 86.17 млн.м³. В распределенном фонде находится 23 месторождения (29 недропользователей). В 2009 г. объем добычи составил 342.63 тыс.м³.

Камни строительные. Некондиционные окисленные железистые кварциты и кварцито-сланцы Михайловского месторождения используются как строительные камни для отсыпки полотна автомобильных дорог. На месторождении разведаны и поставлены на баланс запасы строительных камней в объеме 181.44 млн.т. В 2009 г. было добыто 7480.0 тыс.м³.

В 2006-2009 гг. была выдана лицензия на добычу песчаников в Рыльском районе. Владельцы лицензии еще не приступили к отработке проявлений песчаников.

Минеральные краски выявлены в пределах карьера Михайловского железорудного месторождения. Запасы их составляют 336.8 млн.т. Гематито-мартитовая рыхлая руда в естественном состоянии

может применяться в качестве пигмента в клеевых и фасадных известково-цементных красках. Добыча их по назначению не производится.

Торф. В области насчитывается 62 месторождения торфа с площадью более 10 гектаров каждое. Месторождения представлены древесным, древесно-тростниковым и тростниковым торфом низинного типа.

На балансе числятся разведанные запасы в объеме 24.08 млн.т и предварительно оцененные – 5.5 млн.т. Забалансовые запасы составляют 14.5 млн.т. В отработку распределены 2 месторождения с балансовыми запасами 5.3 млн.т и забалансовыми –1.5 млн.т. На сегодняшний день разрабатывается только 1 месторождение (Моховое-Ягодное). В 2009 г. добыча не производилась. Кроме как сырье для топлива, торф может быть использован в лечебно-профилактических целях. В пределах Пушкаро-Жадинского месторождения разведан участок лечебного торфа с балансовыми запасами в количестве 873 тыс.м³.

Сапропели - экологически безвредные донные отложения водоемов - изучены на 12 месторождениях с суммарными ресурсами 1696 тыс.т при условной влажности 60 %. Сосредоточены эти наиболее перспективные участки в западных районах области. Состав органической массы и химические свойства сапропеля позволяют использовать его в сельском хозяйстве в качестве удобрений, в виде минерально-витаминных добавок в комбикорма и для получения гранулированных комбикормов на основе травяной муки. В 2000 г. проведены геологоразведочные работы по оценке сапропеля на озере Желтое Кореневского района. Подсчитанные запасы сапропеля составляют 19 тыс.т. По своим показателям они относятся к разновидностям пресноводных безсульфидных, высокозольных, известковых сапропелевых грязей, близких к таковым курорта «Самоцвет» Свердловской области. Добыча сапропеля может обеспечить потребность всех лечебно-санаторных учреждений Курской области и прилегающих районов.

Подземные воды

Воды Курской области представлены месторождениями пресных питьевых подземных вод и одним месторождением подземных минеральных вод.

Пресные подземные воды по состоянию на 01.01.2010 г. на территории Курской области изучены по 96 месторождениям (участкам), суммарные эксплуатационные запасы по которым составляют 1260.71 тыс.м³/сутки.

Месторождения с апробированными (принятыми) НТС различных уровней эксплуатационными запасами разведаны в большинстве случаев для водоснабжения мелких рабочих поселков, сельских населенных пунктов, орошения сельскохозяйственных земель и используются крайне ограниченно.

Минеральные подземные воды изучены на Халинском месторождении. Его эксплуатационные запасы утверждены ТКЗ (протокол №88 от 20.08.2009 г.) в объеме 0.48 м³/сутки.

По химическому составу подземные минеральные воды архейско-протерозойского водоносного комплекса слабоминерализованные, хлоридно-натриевые слабощелочные, с минерализацией около 2.4-3.0 г/л.

Органолептические и микробиологические показатели соответствуют нормативным требованиям.

По заключению Российского научного центра восстановительной медицины и курортологии Минздрава РФ минеральная вода скважины № 3800-а относится к питьевым лечебно-столовым водам (группа XXVII) и может использоваться для питьевого курсового лечения в санаторно-курортных учреждениях, а также для промышленного розлива.

Владелец лицензии на геологическое доизучение и добычу минеральных подземных вод Халинского месторождения (получена 12 февраля 2004 г.) ООО «Эльм» с января 2007 г. приступил к добыче и промышленному розливу. В 2009 г. добыто минеральной воды 3023 м³ (с учётом откачки при оценке запасов).

¹⁾ По данным отдела геологии и лицензирования по Курской области департамента по недропользованию по Центральному федеральному округу Федерального агентства по недропользованию.

Охрана окружающей среды

Раздел 4

<i>Охрана окружающей среды</i>	29
<i>Методологические пояснения</i>	32

Сохранение и воспроизводство природного потенциала области является одной из главных задач, которая решается в рамках проведения мероприятий по охране окружающей среды, рационального природопользования и организации системы мониторинга экологической ситуации.

Благодаря своему географическому положению, Курская область обладает богатыми природными ресурсами. Основой ресурсного потенциала является земля, в общей площади которой более 70% составляет плодородный чернозем, благоприятный для сельскохозяйственного производства. Лесные ресурсы области по целевому назначению относятся к защитным лесам и имеют большое защитное, водоохранное, санитарно – гигиеническое и средообразующее значение.

Целенаправленная работа по поддержке и сохранению различных объектов и территорий, имеющих особое природоохранное, научное, культурное, эстетическое, рекреационное и оздоровительное значение, является одним из приоритетных направлений деятельности органов государственной власти области.

Одной из первостепенных задач природоохранной деятельности является проведение регулярного мониторинга и контроля состояния окружающей среды. Мониторинг проводится не только государственными учреждениями, но и рядом ведомств и промышленных предприятий.

По данным статистического мониторинга за состоянием атмосферного воздуха в 2009 г. в атмосферу выброшено 36.9 тыс. т загрязняющих веществ (от стационарных источников), что в полтора раза больше уровня предыдущего года. Основными источниками загрязнения атмосферного воздуха являются предприятия видов деятельности: «добыча полезных ископаемых», «транспорт и связь», «производство пищевых продуктов, включая напитки», «производство и распределение электроэнергии, газа и воды» – 89.4% от общего количества выбросов.

Природоохранные мероприятия по лесовосстановлению носят достаточно стабильный характер. Ежегодно посадка и посев леса составляют 0.4 тыс. га, а рубка леса в 2009 г. составила 2.8 тыс. га. В 2009 г. лесными пожарами было охвачено 11 га лесных земель, где сгорело и повреждено леса на корню 110 куб.м.

Объемы инвестиций в основной капитал, направленные на охрану окружающей среды и рациональное использование природных ресурсов, составили в 2009 г. 26.8 млн. руб., против 51.4 млн. руб. в 2008 г. Весь объем инвестиций был направлен на охрану и рациональное использование водных ресурсов.

ОХРАНА ОКРУЖАЮЩЕЙ СРЕДЫ

ПРОВЕДЕНИЕ ОСНОВНЫХ РАБОТ В ЛЕСНОМ ХОЗЯЙСТВЕ

	2002	2003	2004	2005	2006	2007	2008	2009
Лесовосстановление, тыс. га	0.4	0.4	0.4	0.5	0.4	0.4	0.4	0.4
в том числе посадка и посев леса	0.4	0.4	0.4	0.4	0.4	0.4	0.4	0.4
Рубки ухода за лесом, тыс. га	2.5	2.4	2.2	2.3	2.2	2.3	2.4	2.8

ЗАЩИТА ЛЕСОВ ОТ ВРЕДИТЕЛЕЙ И БОЛЕЗНЕЙ
БИОЛОГИЧЕСКИМ МЕТОДОМ

(тысяч гектаров)

2002	2003	2004	2005	2006	2007	2008	2009
9.0	9.8	10.2	10.4	10.5	10.4	-	-

ЛЕСНЫЕ ПОЖАРЫ

(на 1 ноября)

	2002	2003	2004	2005	2006	2007	2008	2009
Число лесных пожаров	123	28	16	32	57	4	15	14
Лесная площадь, пройденная пожарами, га	64	9	4	8	81	1	66	11
Сгорело и повреждено леса на корню, м ³	60	-	-	-	-	-	4023	110

ЗАПОВЕДНИКИ

	2002	2003	2004	2005	2006	2007	2008	2009
Число заповедников	1	1	1	1	1	1	1	1
Их площадь, тыс. га	5.3	5.3	5.3	5.3	5.3	5.3	5.3	5.3

ВЫБРОСЫ И УЛАВЛИВАНИЕ ЗАГРЯЗНЯЮЩИХ АТМОСФЕРУ ВЕЩЕСТВ,
ОТХОДЯЩИХ ОТ СТАЦИОНАРНЫХ ИСТОЧНИКОВ

Годы	Выброшено в атмосферу загрязняющих веществ, тыс. т	Уловлено и обезврежено загрязняющих атмосферу веществ	
		тыс. т	в процентах от общего количества загрязняющих веществ, отходящих от стационарных источников
2002	18.5	32.8	63.9
2003	19.9	33.3	62.6
2004	26.9	28.5	51.4
2005	27.5	26.4	49.1
2006	28.8	47.4	62.2
2007	27.4	35.1	56.2
2008	24.5	29.4	54.5
2009	36.9	27.5	42.7

**ВЫБРОСЫ НАИБОЛЕЕ РАСПРОСТРАНЕННЫХ ЗАГРЯЗНЯЮЩИХ АТМОСФЕРУ
Веществ, отходящих от стационарных источников**

	2002	2003	2004	2005	2006	2007	2008	2009
Всего, тыс. т	18.5	19.9	26.9	27.5	28.8	27.4	24.5	36.9
в том числе:								
твердые вещества	4.6	5.4	5.7	6.3	5.4	4.1	3.4	3.2
газообразные и жидкие вещества	13.9	14.5	21.2	21.2	23.4	23.3	21.1	33.6
из них:								
диоксид серы	3.8	3.2	3.1	3.1	3.1	2.9	2.0	2.2
оксид углерода	5.2	6.4	8.4	7.9	9.1	8.8	7.9	8.3
оксиды азота	3.2	3.3	4.9	5.3	6.3	6.8	6.2	6.7
углеводороды (без летучих органических соединений)	0.2	0.4	3.6	3.4	3.0	3.1	3.4	14.8
летучие органические соединения	0.8	0.6	0.7	0.8	1.3	1.3	1.3	1.3

**ИСПОЛЬЗОВАНИЕ (УТИЛИЗАЦИЯ) ЗАГРЯЗНЯЮЩИХ Веществ,
УЛОВЛЕННЫХ ОЧИСТНЫМИ УСТАНОВКАМИ**

	2002	2003	2004	2005	2006	2007	2008	2009
Тыс. т	23	26	22	22	38	29	21	21
В процентах от общего количества уловленных загрязняющих веществ	70.5	79.0	75.9	84.2	79.8	81.4	72.1	76.5

**ВЫБРОСЫ В АТМОСФЕРУ ЗАГРЯЗНЯЮЩИХ Веществ,
ОТХОДЯЩИХ ОТ СТАЦИОНАРНЫХ ИСТОЧНИКОВ,
ПО ВИДАМ ЭКОНОМИЧЕСКОЙ ДЕЯТЕЛЬНОСТИ в 2009 г.**

	Выброшено в атмосферу загрязняющих веществ, тыс. тонн	Уловлено и обезврежено загрязняющих веществ, в процентах от общего количества отходящих загрязняющих веществ
Всего	36.9	42.7
в том числе организации с основным видом деятельности:		
Сельское хозяйство, охота и лесное хозяйство	0.6	1.0
Добыча полезных ископаемых	...	67.7
Обрабатывающие производства	6.8	53.0
из них:		
производство пищевых продуктов, включая напитки, и табака	5.0	52.5
целлюлозно-бумажное производство;		
издательская и полиграфическая деятельность	0.2	12.3
химическое производство	0.2	37.1
производство прочих неметаллических минеральных продуктов	0.4	69.2
металлургическое производство и производство готовых металлических изделий	0.3	61.5
производство машин и оборудования	0.0	73.8
производство электрооборудования, электронного и оптического оборудования	0.4	16.3
производство транспортных средств и оборудования	0.1	61.8
Производство и распределение электроэнергии, газа и воды	4.1	1.8
Транспорт и связь	17.0	9.8
Операции с недвижимым имуществом, аренда и предоставление услуг	0.1	45.3
Предоставление прочих коммунальных, социальных и персональных услуг	0.2	0.6
Прочие виды экономической деятельности	...	74.7

ИСПОЛЬЗОВАНИЕ СВЕЖЕЙ ВОДЫ

	2002	2003	2004	2005	2006	2007	2008	2009
Миллионов кубических метров								
Всего	310.7	313.8	303.4	323.3	262.5	264.7	250.5	244.1
в том числе:								
на орошение и сельскохозяйственное водоснабжение	17.7	17.5	18.3	17.5	6.4	6.0	5.5	6.0
на производственные нужды	125.6	212.4	202.5	221.7	189.2	194.3	180.2	174.8
на хозяйственно-питьевые нужды	164.8	81.5	80.2	80.3	63.7	60.2	61.7	60.2
на другие нужды	2.7	2.4	2.4	3.8	3.3	4.3	3.1	3.1

**ОБЪЕМ ОБОРОТНОЙ
И ПОСЛЕДОВАТЕЛЬНО ИСПОЛЬЗУЕМОЙ ВОДЫ**
(включая использование сточных и коллекторно-дренажных вод)

	2002	2003	2004	2005	2006	2007	2008	2009
Млн. куб. метров	5043	5660	5827	6046	5463	6083	5247	5604
В процентах от общего объема водопотребления								
на производственные нужды	97.6	96.4	96.6	96.5	96.7	96.9	96.7	97.0

**ПОСТУПЛЕНИЕ ЗАГРЯЗНЯЮЩИХ ВЕЩЕСТВ
СО СТОЧНЫМИ ВОДАМИ В ВОДОЕМЫ**

	2002	2003	2004	2005	2006	2007	2008	2009
Объем сброса сточных вод, млн. м ³	158.8	149.0	143.9	143.8	137.3	132.8	128.7	106.9
в составе сточных вод сброшено:								
сульфатов, тыс. т	4.6	4.7	4.6	4.6	4.7	4.6	5.1	4.8
хлоридов, тыс. т	5.3	5.7	5.6	5.4	5.3	4.9	5.2	4.9
азота аммонийного, т	150.5	139.9	162.2	161.2	229.0	239.5	234.3	178.7
нитратов, т	908.7	1184.6	854.4	731.4	829.5	751.1	652.3	611.2
жиров и масел, т	0.7	0.1	0.1	0.1	0.1	0.4	0.1	0.0
фосфора общего, т	64.5	66.3	61.6	55.5	59.9	47.9	41.5	25.2
железа, т	7.7	7.1	8.1	9.9	10.1	10.0	11.1	8.3
меди, т	0.1	0.1	0.1	0.1	0.1	0.1	0.1	0.1
цинка, т	1.4	1.3	1.5	0.8	1.0	1.0	0.9	0.7
нитритов, т	26.8	25.9	20.1	19.2	20.7	25.0	23.3	16.4
фтора, т	0.3	0.2	0.3	0.2	0.2	0.1	0.0	0.0

**ИНВЕСТИЦИИ В ОСНОВНОЙ КАПИТАЛ, НАПРАВЛЕННЫЕ
НА ОХРАНУ ОКРУЖАЮЩЕЙ СРЕДЫ И РАЦИОНАЛЬНОЕ
ИСПОЛЬЗОВАНИЕ ПРИРОДНЫХ РЕСУРСОВ ¹⁾**

	2002	2003	2004	2005	2006	2007	2008	2009
В фактически действовавших ценах; тысяч рублей								
Инвестиции в основной капитал – всего	35398	28435	13794	45084	43048	36997	51443	26837
в том числе на:								
охрану и рациональное использование водных ресурсов	29295	20716	9370	13054	15040	16373	50146	26837
охрану атмосферного воздуха	3112	4124	22	27129	27927	20584	4	-
охрану и рациональное использование земель	2991	3595	3602	4704	81	40	1293	-
охрану и воспроизводство рыбных запасов	-	-	800	-	-	-	-	-
охрану и рациональное использование лесных ресурсов	-	-	-	172	-	-	-	-
полигоны по утилизации, обезвреживанию промышленных, бытовых и иных отходов	-	-	-	25	-	-	-	-
В процентах к предыдущему году (в сопоставимых ценах)								
Инвестиции в основной капитал – всего	162.9	71.5	42.4	2.8р.	82.3	70.4	116.8	50.3
в том числе на:								
охрану и рациональное использование водных ресурсов	182.4	63.0	39.5	118.2	99.4	89.2	2.6 р.	50.3
охрану атмосферного воздуха	126.5	118.0	0.5	1046р.	88.8	60.4	0.0	-
охрану и рациональное использование земель	93.3	107.0	87.5	110.8	1.5	40.4	27.2 р.	-

¹⁾ Без субъектов малого предпринимательства.

МЕТОДОЛОГИЧЕСКИЕ ПОЯСНЕНИЯ

Сброс сточных вод в поверхностные водоемы включает объемы нормативно-чистых и загрязненных стоков (производственных и коммунальных), сброшенных в поверхностные водоемы.

Нормативно - чистые сточные воды - стоки, отведение которых без очистки в водные объекты не приводит к нарушению норм и качества воды.

Нормативно - очищенные сточные воды - стоки, которые прошли очистку на соответствующих сооружениях и отведение которых после очистки в водные объекты не приводит к нарушению норм качества воды.

Загрязненные сточные воды - производственные и бытовые (коммунальные) стоки, сброшенные в поверхностные водные объекты без очистки (или после недостаточной очистки) и содержащие загрязняющие вещества в количествах, превышающих утвержденные нормы предельно допустимого сброса. В них не включаются коллекторно-дренажные воды, отводимые с орошаемых земель после полива.

Стационарные источники загрязнения атмосферы – неподвижные технологические агрегаты (установки, устройства, аппараты и т.п.), выделяющие в процессе эксплуатации вредные вещества. Сюда же относятся терриконы, резервуары и другие объекты, выделяющие вредные вещества.

Использование воды на производ-

ственные нужды (исключая нужды сельского хозяйства) – объем водопотребления для технических (технологических) целей в промышленности, на транспорте, в строительстве и других отраслях экономики, включая объем свежей воды, поступающей на подпитку систем оборотного водоснабжения. В целях сопоставимости данных за ряд лет сюда включены также объемы воды, использованной в прудовом хозяйстве и некоторых других целях.

Использование воды на хозяйственно-питьевые нужды - объем водопотребления для удовлетворения всех бытовых и коммунальных нужд населения (в т.ч. работающих на предприятиях). В него включается вода, использованная на полив улиц и др.

Оборотное и последовательное использование воды - объем экономии забора свежей воды за счет применения систем оборотного и повторного водоснабжения, включая использование сточной и коллекторно-дренажной воды. К оборотному использованию не относится расход воды в системах коммунального и производственного теплоснабжения.

Доля (уровень) оборотной и последовательно используемой воды в общем объеме потребления на производственные нужды рассчитывается как отношение оборотной и последовательно используемой воды к объемам этой воды и водопотребления на производственные нужды (без потребностей сельского хозяйства).

Население

Раздел 5

<i>Оценка численности населения</i>	<i>35</i>
<i>Общие показатели воспроизводства населения</i>	<i>42</i>
<i>Браки и разводы</i>	<i>45</i>
<i>Рождаемость</i>	<i>46</i>
<i>Смертность</i>	<i>47</i>
<i>Смертность по причинам смерти</i>	<i>49</i>
<i>Миграция</i>	<i>51</i>
<i>Методологические пояснения</i>	<i>58</i>

Численность населения Курской области по состоянию на 01.01.2010 г. составила 1148.6 тыс. чел. и сократилась по отношению к 01.01.2009 г. на 6.8 тыс. чел.

В демографических процессах в области наметились положительные тенденции, наблюдался небольшой рост рождаемости и снижение смертности. Хотя по-прежнему число умерших превышало число родившихся (в 1.6 раза в 2009 г. против 1.7 раза в 2008 г.), в расчете на 1000 человек населения рождаемость в 2009 г. составила 10.8 против 10.7 в 2008 г., смертность – 17.6 против 18.3. В 2009 г. отмечено снижение смертности детей в возрасте до одного года. Естественная убыль населения частично компенсировалась миграционным приростом, который оставался положительным, хотя и сократился с 1747 чел в 2008 г. до 967 чел. в 2009 г.

Как и в 2008 г., сокращение общей численности населения произошло за счет сельского населения, которое за 2009 г. уменьшилось на 8.4 тыс. чел., тогда как в городской местности прирост населения за этот же период составил 1.6 тыс. чел.

За последние пять лет соотношение городского и сельского населения области стабильно изменялось в сторону увеличения доли городского населения - на 2.7 п.п. и снижения доли сельского соответственно. За 2009 г. доля городского населения также возросла и составила по состоянию на 01.01.2010 г. почти две трети населения области (64.7%).

В области прослеживается тенденция старения населения. Удельный вес населения в возрасте старше трудоспособного составлял в 2009 г. 24.6%, в 2008 г. – 24.3%. Доля трудоспособного населения, которая составляет 60.5%, сократилась за 2009 г. на 0.4 п.п. Ожидаемая продолжительность жизни населения области при рождении увеличилась с 66.85 лет в 2008 г. до 68.06 лет в 2009 г.

ОЦЕНКА ЧИСЛЕННОСТИ НАСЕЛЕНИЯ
ЧИСЛЕННОСТЬ НАСЕЛЕНИЯ НА 1 января

Годы	Численность населения, человек	в том числе		Доля в общей численности населения, процентов	
		городское	сельское	городское	сельское
2003	1231097	755290	475807	61.4	38.6
2004	1214463	749638	464825	61.7	38.3
2005	1199123	743955	455168	62.0	38.0
2006	1183884	740588	443296	62.6	37.4
2007	1170730	738809	431921	63.1	36.9
2008	1162475	740026	422449	63.7	36.3
2009	1155417	742032	413385	64.2	35.8
2010	1148610	743614	404996	64.7	35.3

РАСПРЕДЕЛЕНИЕ НАСЕЛЕНИЯ ПО ПОЛУ на 1 января

Годы	Численность населения, человек	в том числе		Доля в общей численности населения, процентов	
		мужчины	женщины	мужчин	женщин
2003	1231097	562284	668813	45.7	54.3
2004	1214463	553840	660623	45.6	54.4
2005	1199123	545950	653173	45.5	54.5
2006	1183884	537905	645979	45.4	54.6
2007	1170730	531102	639628	45.4	54.6
2008	1162475	526576	635899	45.3	54.7
2009	1155417	522951	632466	45.3	54.7
2010	1148610	519454	629156	45.2	54.8

**РАСПРЕДЕЛЕНИЕ НАСЕЛЕНИЯ
ПО ВОЗРАСТНЫМ ГРУППАМ на 1 января**
(человек)

	2003	2004	2005	2006	2007	2008	2009	2010
Все население	1231097	1214463	1199123	1183884	1170730	1162475	1155417	1148610
в том числе в возрасте, лет:								
0-4	49695	49890	50665	50759	51447	53486	55305	56895
5-9	56113	54164	51912	50712	49506	49195	49542	50437
10-14	82676	74815	68582	62898	59065	55759	54046	51817
15-19	97770	98898	96708	94104	88084	81016	73617	67766
20-24	82717	83271	86089	87468	91445	94915	96138	95307
25-29	81610	81518	80761	80516	79336	79932	81959	84731
30-34	77761	77907	78554	78727	79223	78889	79213	78943
35-39	84550	79548	76749	75619	74518	75161	75668	76684
40-44	108023	104224	98670	91783	86454	81199	76767	74422
45-49	100897	104084	104709	105916	104564	102563	99375	94592
50-54	86042	87567	87465	89137	92104	94331	97682	98706
55-59	44022	51459	62799	71650	75103	78825	80588	80924
60-64	75354	61292	48644	39681	36926	39123	46021	56504
65-69	63525	69256	74643	74323	70938	63677	52041	41649
70 и старше	140342	136570	132173	130591	132017	134404	137455	139233
Из общей численности население в возрасте:								
моложе трудоспособного	209287	198578	189221	180979	174662	171772	170863	171110
трудоспособном	717833	719898	719335	718311	714212	709331	703868	694859
старше трудоспособного	303977	295987	290567	284594	281856	281372	280686	282641

	Продолжение							
	2003	2004	2005	2006	2007	2008	2009	2010
Городское население	755290	749638	743955	740588	738809	740026	742032	743614
в том числе в возрасте, лет:								
0-4	31320	32085	33226	34055	35061	36835	38300	39541
5-9	33027	32336	31212	31030	30838	31372	32241	33476
10-14	49766	44606	40588	37034	34947	33156	32596	31500
15-19	67478	65965	62503	59576	55293	50801	46501	43256
20-24	59211	60206	62839	63870	66050	67582	66813	65014
25-29	56992	57616	57388	57984	57577	58504	60821	63631
30-34	50739	51784	52992	53868	55177	55844	56866	57141
35-39	53127	49876	48285	48207	48249	49523	50807	52356
40-44	69567	66907	63085	58479	54877	51446	48596	47361
45-49	67230	68886	68714	69144	68099	66605	64488	61277
50-54	57964	59241	59249	60514	62207	63413	65352	65709
55-59	27626	33404	41316	47705	50866	53753	55267	55667
60-64	39253	32390	26319	22237	22063	24946	30348	37927
65-69	30252	34036	37457	38198	37453	33812	28068	22991
70 и старше	61738	60300	58782	58687	60052	62434	64968	66767
Из общей численности население в возрасте:								
моложе трудоспособного	127281	121095	116016	112226	109591	109314	110169	111711
трудоспособном	481285	483007	481997	482115	480470	478561	476558	472140
старше трудоспособного	146724	145536	145942	146247	148748	152151	155305	159763

Продолжение

	2003	2004	2005	2006	2007	2008	2009	2010
Сельское население	475807	464825	455168	443296	431921	422449	413385	404996
в том числе в возрасте, лет:								
0-4	18375	17805	17439	16704	16386	16651	17005	17354
5-9	23086	21828	20700	19682	18668	17823	17301	16961
10-14	32910	30209	27994	25864	24118	22603	21450	20317
15-19	30292	32933	34205	34528	32791	30215	27116	24510
20-24	23506	23065	23250	23598	25395	27333	29325	30293
25-29	24618	23902	23373	22532	21759	21428	21138	21100
30-34	27022	26123	25562	24859	24046	23045	22347	21802
35-39	31423	29672	28464	27412	26269	25638	24861	24328
40-44	38456	37317	35585	33304	31577	29753	28171	27061
45-49	33667	35198	35995	36772	36465	35958	34887	33315
50-54	28078	28326	28216	28623	29897	30918	32330	32997
55-59	16396	18055	21483	23945	24237	25072	25321	25257
60-64	36101	28902	22325	17444	14863	14177	15673	18577
65-69	33273	35220	37186	36125	33485	29865	23973	18658
70 и старше	78604	76270	73391	71904	71965	71970	72487	72466
Из общей численности население в возрасте:								
моложе трудоспособного	82006	77483	73205	68753	65071	62458	60694	59399
трудоспособном	236548	236891	237338	236196	233742	230770	227310	222719
старше трудоспособного	157253	150451	144625	138347	133108	129221	125381	122878

СОТНОШЕНИЕ ЧИСЛЕННОСТИ МУЖЧИН И ЖЕНЩИН

ПО ВОЗРАСТНЫМ ГРУППАМ на 1 января

(число женщин на 1000 мужчин соответствующей возрастной группы)

	2003	2004	2005	2006	2007	2008	2009	2010
Все население	1189	1193	1196	1201	1204	1208	1209	1211
в том числе в возрасте, лет:								
0-4	955	948	953	955	948	954	953	956
5-9	944	953	947	951	953	958	951	957
10-14	954	950	947	943	949	943	954	949
15-19	1003	970	972	970	972	973	973	971
20-24	1063	1089	1061	1047	1027	1007	988	980
25-29	1034	1034	1047	1051	1059	1066	1072	1057
30-34	1032	1037	1044	1046	1053	1057	1059	1067
35-39	948	940	1045	1052	1054	1065	1068	1073
40-44	1013	1020	1029	1058	1070	1077	1087	1088
45-49	1063	1072	1082	1075	1083	1083	1088	1092
50-54	1139	1142	1140	1155	1154	1161	1165	1175
55-59	1285	1278	1268	1264	1267	1274	1275	1269
60-64	1507	1522	1560	1569	1521	1479	1461	1450
65-69	1573	1628	1673	1729	1768	1812	1828	1866
70 и старше	2521	2524	2527	2515	2502	2488	2501	2518
Из общей численности население в возрасте:								
моложе трудоспособного	952	951	951	949	948	951	951	955
трудоспособном	992	985	973	967	965	962	960	959
старше трудоспособного	2213	2311	2442	2565	2615	2656	2676	2662

	Продолжение							
	2003	2004	2005	2006	2007	2008	2009	2010
Городское население	1201	1206	1211	1216	1221	1225	1227	1229
в том числе в возрасте, лет:								
0-4	959	944	947	948	947	959	958	962
5-9	933	943	941	947	949	963	947	955
10-14	961	957	956	947	947	933	945	943
15-19	1050	1012	1004	998	996	1000	1000	996
20-24	1107	1137	1116	1107	1094	1075	1060	1040
25-29	1053	1054	1069	1075	1093	1110	1118	1118
30-34	1078	1074	1075	1077	1074	1072	1074	1087
35-39	954	942	1130	1122	1109	1112	1102	1099
40-44	1136	1138	1135	1161	1171	1174	1171	1164
45-49	1180	1197	1222	1210	1213	1207	1205	1195
50-54	1221	1231	1230	1254	1262	1278	1290	1314
55-59	1275	1289	1304	1318	1346	1358	1367	1360
60-64	1526	1548	1572	1548	1492	1457	1459	1474
65-69	1594	1649	1694	1752	1781	1816	1843	1865
70 и более	2506	2510	2522	2519	2508	2479	2490	2507
Из общей численности население в возрасте:								
моложе трудоспособного	954	951	951	949	948	953	950	954
трудоспособном	1064	1055	1040	1031	1028	1023	1020	1018
старше трудоспособного	2274	2405	2574	2723	2771	2794	2804	2769

	Продолжение							
	2003	2004	2005	2006	2007	2008	2009	2010
Сельское население	1171	1172	1174	1176	1177	1178	1179	1179
в том числе в возрасте, лет:								
0-4	947	955	963	967	950	943	943	941
5-9	961	967	957	957	958	950	958	959
10-14	943	940	935	938	951	959	967	958
15-19	906	892	915	924	932	930	929	928
20-24	960	972	926	899	871	856	839	863
25-29	992	989	994	994	974	957	949	893
30-34	951	968	982	981	1005	1022	1020	1015
35-39	940	936	917	940	960	980	1001	1017
40-44	823	839	865	898	914	929	956	966
45-49	864	864	860	861	877	886	902	924
50-54	986	976	972	971	960	954	950	944
55-59	1302	1258	1201	1163	1118	1113	1097	1091
60-64	1487	1493	1546	1597	1567	1519	1467	1403
65-69	1554	1608	1652	1706	1753	1808	1811	1867
70 и старше	2532	2536	2531	2511	2497	2495	2511	2527
Из общей численности население в возрасте:								
моложе трудоспособного	947	951	952	949	949	949	954	955
трудоспособном	858	857	850	847	848	845	846	845
старше трудоспособного	2158	2224	2319	2412	2454	2506	2529	2532

ОБЩИЕ ПОКАЗАТЕЛИ ВОСПРОИЗВОДСТВА НАСЕЛЕНИЯ

РОДИВШИЕСЯ, УМЕРШИЕ И ЕСТЕСТВЕННЫЙ ПРИРОСТ НАСЕЛЕНИЯ

(человек)

	2002	2003	2004	2005	2006	2007	2008	2009
Число родившихся								
Все население	10489	10771	10836	10263	10575	11754	12435	12462
городское	7063	7222	7320	7167	7282	8099	8644	8613
сельское	3426	3549	3516	3096	3293	3655	3791	3849
Число умерших								
Все население	23876	24044	23452	23453	22440	21039	21240	20236
городское	11738	11966	11513	11654	11257	10672	10893	10497
сельское	12138	12078	11939	11799	11183	10367	10347	9739
Естественный прирост, убыль (-)								
Все население	-13387	-13273	-12616	-13190	-11865	-9285	-8805	-7774
городское	-4675	-4744	-4193	-4487	-3975	-2573	-2249	-1884
сельское	-8712	-8529	-8423	-8703	-7890	-6712	-6556	-5890
на 1 000 человек населения								
Рождаемость								
Все население	8.5	8.8	9.0	8.6	9.0	10.1	10.7	10.8
городское	9.3	9.6	9.8	9.7	9.8	11.0	11.7	11.6
сельское	7.1	7.5	7.6	6.9	7.5	8.6	9.1	9.4
Смертность								
Все население	19.3	19.7	19.4	19.7	19.1	18.0	18.3	17.6
городское	15.5	15.9	15.4	15.7	15.2	14.4	14.7	14.1
сельское	25.2	25.7	26.0	26.3	25.6	24.3	24.8	23.8
Естественный прирост, убыль (-)								
Все население	-10.8	-10.9	-10.4	-11.1	-10.1	-7.9	-7.6	-6.8
городское	-6.2	-6.3	-5.6	-6.0	-5.4	-3.4	-3.0	-2.5
сельское	-18.1	-18.2	-18.4	-19.4	-18.1	-15.7	-15.7	-14.4

**РОДИВШИЕСЯ, УМЕРШИЕ И ЕСТЕСТВЕННЫЙ ПРИРОСТ
НАСЕЛЕНИЯ ПО ПОЛУ**

(человек)

	2002	2003	2004	2005	2006	2007	2008	2009
Все население								
Мужчины								
родилось	5411	5550	5532	5304	5470	5973	6365	6331
умерло	12523	12563	12295	12423	11624	11027	10939	10456
естественный прирост	-7112	-7013	-6763	-7119	-6154	-5054	-4574	-4125
Женщины								
родилось	5078	5221	5304	4959	5105	5781	6070	6131
умерло	11353	11481	11157	11030	10816	10012	10301	9780
естественный прирост	-6275	-6260	-5853	-6071	-5711	-4231	-4231	-3649
Городское население								
Мужчины								
родилось	3623	3765	3742	3702	3741	4066	4461	4336
умерло	6329	6432	6236	6321	6016	5640	5719	5506
естественный прирост	-2706	-2667	-2494	-2619	-2275	-1574	-1258	-1170
Женщины								
родилось	3440	3457	3578	3465	3541	4033	4183	4277
умерло	5409	5534	5277	5333	5241	5032	5174	4991
естественный прирост	-1969	-2077	-1699	-1868	-1700	-999	-991	-714
Сельское население								
Мужчины								
родилось	1788	1785	1790	1602	1729	1907	1904	1995
умерло	6194	6131	6059	6102	5608	5387	5220	4950
естественный прирост	-4406	-4346	-4269	-4500	-3879	-3480	-3316	-2955
Женщины								
родилось	1638	1764	1726	1494	1564	1748	1887	1854
умерло	5944	5947	5880	5697	5575	4980	5127	4789
естественный прирост	-4306	-4183	-4154	-4203	-4011	-3232	-3240	-2935

ОЖИДАЕМАЯ ПРОДОЛЖИТЕЛЬНОСТЬ ЖИЗНИ ПРИ РОЖДЕНИИ

(число лет)

Годы	Мужчины и женщины	Мужчины	Женщины
Все население			
2002	64.89	58.15	72.65
2003	65.01	58.53	72.40
2004	64.95	58.11	72.76
2005	64.99	57.98	73.09
2006	66.06	59.54	73.21
2007	66.66	59.90	74.04
2008	66.85	60.43	73.73
2009	68.06	61.51	74.99
Городское население			
2002	65.80	59.27	72.76
2003	65.94	59.59	72.66
2004	66.17	59.45	73.26
2005	66.45	59.56	73.73
2006	67.21	60.80	73.71
2007	68.07	61.64	74.39
2008	68.24	62.12	74.22
2009	69.47	63.18	75.56
Сельское население			
2002	63.14	56.27	72.11
2003	63.28	56.73	71.75
2004	62.75	55.91	71.72
2005	62.43	55.51	71.80
2006	63.89	57.37	72.19
2007	63.93	56.91	73.03
2008	64.11	57.47	72.49
2009	65.26	58.57	73.50

БРАКИ И РАЗВОДЫ

БРАКИ И РАЗВОДЫ

Годы	Браки	Разводы	На 1000 человек населения	
			браков	разводов
Все население				
2002	8581	7816	6.9	6.3
2003	9604	7256	7.9	5.9
2004	7809	5875	6.5	4.9
2005	8823	5432	7.4	4.6
2006	9082	5320	7.7	4.5
2007	11017	5666	9.4	4.9
2008	9227	6039	8.0	5.2
2009	9400	5828	8.2	5.1

БРАЧНОСТЬ И РАЗВОДИМОСТЬ В КУРСКОЙ ОБЛАСТИ В СРАВНЕНИИ С РОССИЙСКОЙ ФЕДЕРАЦИЕЙ

(на 1000 человек населения)

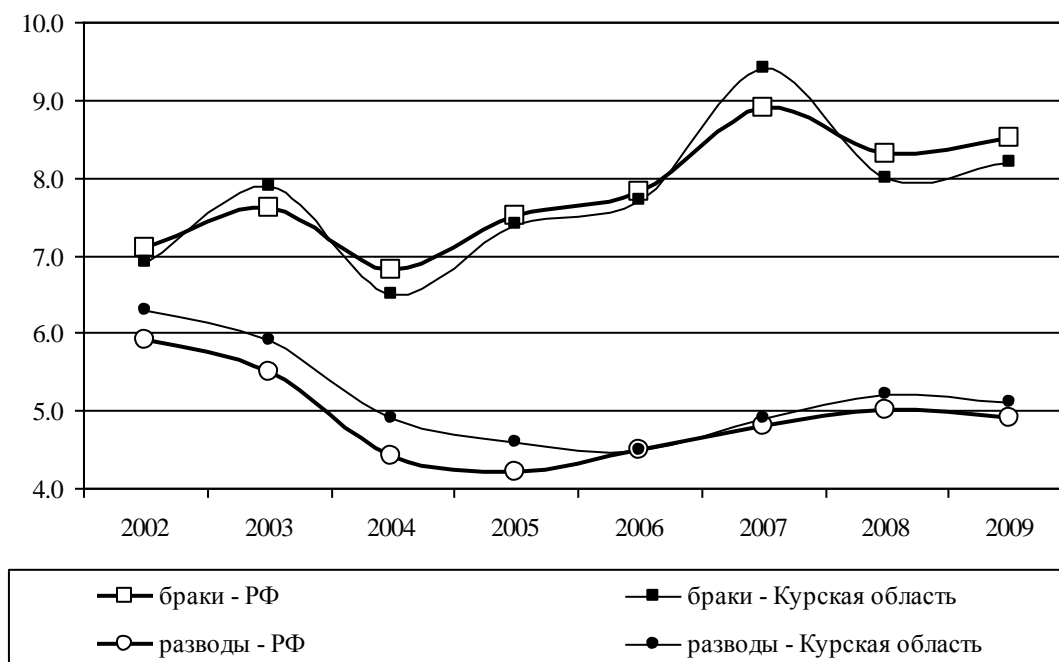

РОЖДАЕМОСТЬ

ВОЗРАСТНЫЕ КОЭФФИЦИЕНТЫ РОЖДАЕМОСТИ

(число родившихся на 1000 женщин соответствующего возраста)

Годы	15-49	в том числе в возрасте, лет							Суммарный коэффициент рождаемости
		15-19	20-24	25-29	30-34	35-39	40-44	45-49	
2002	32.5	32.6	99.9	65.7	32.9	11.3	2.2	0.1	1228
2003	33.6	30.2	100.9	68.6	36.9	12.6	2.3	0.1	1261
2004	34.0	30.8	99.9	69.9	36.9	12.3	2.0	0.2	1262
2005	32.6	29.0	91.8	68.4	34.6	12.3	2.4	0.1	1189
2006	34.0	30.1	91.6	70.5	38.3	13.3	2.0	0.1	1219
2007	38.4	32.0	94.1	80.9	46.4	17.8	2.5	0.1	1354
2008	41.3	31.0	93.2	86.8	54.5	20.8	3.5	0.2	1433
2009	42.2	31.5	89.8	87.7	56.8	22.0	3.6	0.2	1440

РОДИВШИЕСЯ ЖИВЫМИ У ЖЕНЩИН, НЕ СОСТОЯВШИХ В ЗАРЕГИСТРИРОВАННОМ БРАКЕ

Годы	Число родившихся вне зарегистрированного брака, человек			В процентах от общего числа родившихся		
	все население	в том числе		все население	в том числе	
		городское	сельское		городское	сельское
2002	2551	1448	1103	24.3	20.5	32.2
2003	2598	1527	1071	24.1	21.1	30.2
2004	2655	1533	1122	24.5	20.9	31.9
2005	2519	1536	983	24.5	21.4	31.8
2006	2574	1501	1073	24.3	20.6	32.6
2007	2791	1654	1137	23.7	20.4	31.1
2008	2823	1662	1161	22.7	19.2	30.6
2009	2798	1623	1175	22.5	18.8	30.5

СМЕРТНОСТЬ

ВОЗРАСТНЫЕ КОЭФФИЦИЕНТЫ СМЕРТНОСТИ

(умершие на 1000 человек соответствующего пола и возраста)

	2002	2003	2004	2005	2006	2007	2008	2009
Мужчины -								
всего	22.1	22.5	22.4	22.9	21.7	20.9	20.8	20.1
из них								
в возрасте,								
лет:								
0 ¹⁾	18.3	13.6	18.4	14.6	9.6	11.0	9.7	9.6
1-4	0.5	0.6	0.9	0.4	0.4	0.7	0.4	0.3
5-9	0.4	0.4	0.4	0.8	0.5	0.5	0.2	0.4
10-14	0.5	0.3	0.5	0.6	0.4	0.4	0.4	0.4
15-19	1.8	1.5	1.5	1.5	1.2	1.3	1.3	1.1
20-24	3.7	3.2	3.0	3.1	3.1	2.9	3.1	2.6
25-29	5.4	5.7	6.0	5.5	5.8	5.3	4.7	4.8
30-34	7.9	6.7	7.8	8.1	7.4	7.1	7.4	6.7
35-39	9.6	10.2	10.5	11.3	10.7	9.6	9.5	7.9
40-44	14.5	15.2	15.7	15.9	13.4	13.6	12.9	10.7
45-49	20.6	19.8	20.3	21.6	19.3	19.1	17.9	15.7
50-54	27.9	28.3	27.1	29.0	26.7	24.5	23.4	22.7
55-59	37.9	37.9	35.9	35.8	31.8	33.8	33.7	30.9
60 и более	79.2	82.9	82.8	85.9	85.4	80.0	81.7	81.1
Женщины -								
всего	16.9	17.3	17.0	17.0	16.8	15.7	16.2	15.5
из них								
в возрасте,								
лет:								
0 ¹⁾	14.1	11.6	9.5	9.6	10.2	9.0	9.4	7.8
1-4	0.4	0.6	0.8	0.3	0.6	0.3	0.3	0.2
5-9	0.3	0.2	0.1	0.4	0.2	0.2	0.2	0.1
10-14	0.3	0.3	0.4	0.3	0.2	0.3	0.2	0.1
15-19	0.6	0.5	0.4	0.4	1.0	0.5	0.6	0.5
20-24	0.8	1.0	0.6	0.8	0.5	0.9	0.8	0.5
25-29	1.1	1.3	1.1	1.1	1.2	1.3	1.4	1.1
30-34	1.6	2.0	2.1	1.8	1.9	1.7	1.8	1.4
35-39	2.1	2.2	2.3	3.1	2.0	2.3	2.5	2.2
40-44	3.0	3.3	3.3	3.0	3.4	3.6	3.3	3.2
45-49	5.0	5.2	5.3	4.9	4.2	4.6	4.2	4.1
50-54	7.9	7.5	7.5	7.0	6.4	6.3	7.2	6.0
55-59	10.4	11.2	11.4	10.7	10.4	10.0	10.5	8.2
60 и более	53.4	55.2	55.3	56.7	57.2	52.9	54.8	53.0

1) На 1000 родившихся живыми.

МЛАДЕНЧЕСКАЯ СМЕРТНОСТЬ

Годы	Умершие в возрасте до 1 года, человек			Умершие в возрасте до 1 года на 1000 родившихся живыми		
	мальчики и девочки	в том числе		мальчики и девочки	в том числе	
		мальчики	девочки		мальчики	девочки
2002	166	96	70	15.8	18.3	14.1
2003	134	74	60	12.5	13.6	11.6
2004	152	102	50	14.0	18.4	9.5
2005	126	78	48	12.2	14.6	9.6
2006	104	52	52	9.9	9.6	10.2
2007	116	65	51	10.0	11.0	9.0
2008	118	61	57	9.6	9.7	9.4
2009	109	61	48	8.8	9.6	7.8

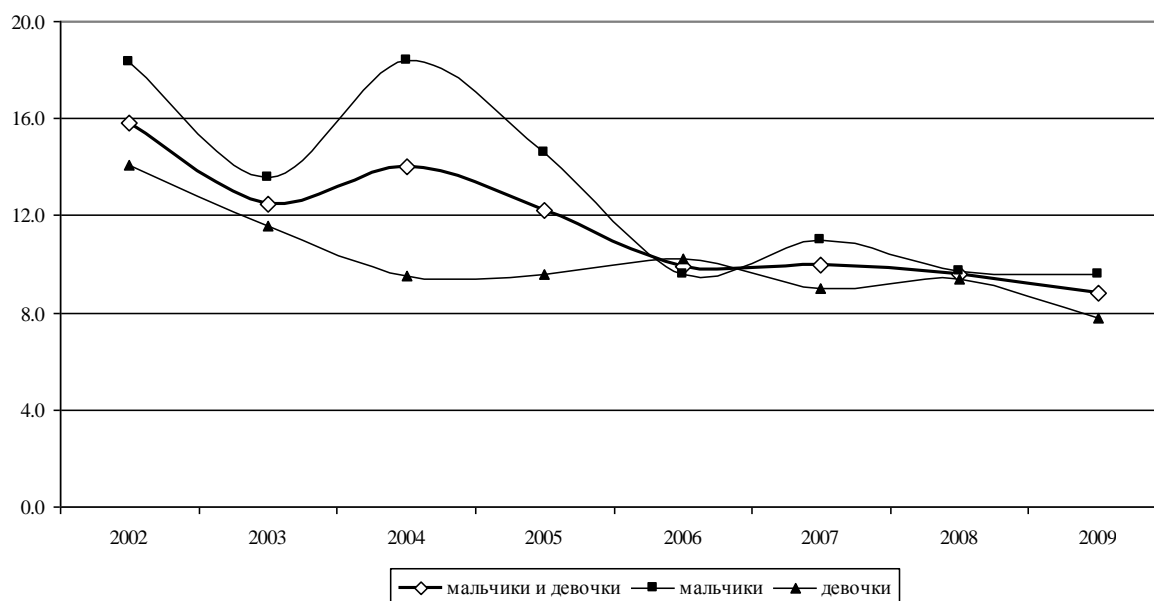
КОЭФФИЦИЕНТЫ МЛАДЕНЧЕСКОЙ СМЕРТНОСТИ
 (на 1000 родившихся живыми)

СМЕРТНОСТЬ ПО ПРИЧИНАМ СМЕРТИ

УМЕРШИЕ ПО ОСНОВНЫМ КЛАССАМ ПРИЧИН СМЕРТИ

	2002	2003	2004	2005	2006	2007	2008	2009
Все население, человек								
Всего умерших от всех причин	23876	24044	23452	23453	22440	21039	21240	20236
в том числе от:								
болезней системы								
кровообращения	15609	15790	15435	15087	13871	12733	12685	11197
новообразований	2653	2631	2643	2644	2589	2553	2623	2579
внешних причин смерти	2186	2004	2083	2046	2015	1912	1696	1534
болезней органов дыхания	1478	1385	1204	1300	1318	1206	1091	1102
болезней органов пищеварения	600	602	619	606	754	718	778	760
некоторых инфекционных и паразитарных болезней	328	302	308	322	256	244	220	188
на 100 000 человек населения								
Всего умерших от всех причин	1925.7	1966.3	1943.3	1968.4	1906.0	1803.4	1832.7	1756.6
в том числе от:								
болезней системы								
кровообращения	1258.9	1291.3	1279.0	1266.2	1178.2	1091.4	1094.5	972.0
новообразований	214.0	215.2	219.0	221.9	219.9	218.8	226.3	223.9
внешних причин смерти	176.3	163.9	172.6	171.7	171.1	163.9	146.3	133.2
болезней органов дыхания	119.2	113.3	99.8	109.1	111.9	103.4	94.1	95.7
болезней органов пищеварения	48.4	49.2	51.3	50.9	64.0	61.5	67.1	66.0
некоторых инфекционных и паразитарных болезней	26.5	24.7	25.5	27.0	21.7	20.9	19.0	16.3
в том числе население в трудоспособном возрасте								
Всего умерших от всех причин	5765	5887	6004	6246	5728	5680	5576	5006
в том числе от:								
болезней системы								
кровообращения	2032	2205	2293	2512	2090	2052	2074	1809
новообразований	734	767	772	808	796	825	824	754
внешних причин смерти	1577	1461	1576	1546	1521	1460	1320	1179
болезней органов дыхания	337	338	316	312	277	301	289	288
болезней органов пищеварения	302	325	316	335	367	393	432	387
некоторых инфекционных и паразитарных болезней	249	226	235	251	215	207	173	141
на 100 000 человек населения трудоспособного возраста								
Всего умерших от всех причин	804.9	820.1	835.0	871.5	802.5	801.6	791.2	717.6
в том числе от:								
болезней системы								
кровообращения	283.7	307.2	318.9	350.5	292.8	289.6	294.3	259.3
новообразований	102.5	106.8	107.4	112.7	111.5	116.4	116.9	108.1
внешних причин смерти	220.2	203.5	219.2	215.7	213.1	206.0	187.3	169.0
болезней органов дыхания	47.1	47.1	43.9	43.5	38.8	42.5	41.0	41.3
болезней органов пищеварения	42.2	45.3	43.9	46.7	51.4	55.5	61.3	55.5
некоторых инфекционных и паразитарных болезней	34.8	31.5	32.7	35.0	30.1	29.2	24.5	20.2

**УМЕРШИЕ В ВОЗРАСТЕ ДО 1 ГОДА
ПО ОСНОВНЫМ КЛАССАМ ПРИЧИН СМЕРТИ**

	2002	2003	2004	2005	2006	2007	2008	2009
Умершие в возрасте до 1 года, человек								
Всего умерших от всех причин	166	134	152	126	104	116	118	109
в том числе от:								
отдельных состояний, возникающих в перинатальном периоде	66	59	63	57	46	59	49	50
болезней органов дыхания	31	23	24	19	16	17	16	11
врожденных аномалий (пороков развития), деформаций и хромосомных нарушений	34	23	37	26	24	26	36	32
некоторых инфекционных и паразитарных болезней	16	12	7	6	2	4	-	2
внешних причин смерти	4	4	7	3	5	-	6	3
болезней органов пищеварения	1	1	2	1	2	-	-	-
Умершие в возрасте до 1 года на 10 000 родившихся живыми								
Всего умерших от всех причин	158.2	125.0	140.4	121.5	98.8	99.9	95.7	87.6
в том числе от:								
отдельных состояний, возникающих в перинатальном периоде	62.9	55.0	58.2	55.0	43.7	50.8	39.8	40.1
болезней органов дыхания	29.5	21.5	22.2	18.3	15.2	14.6	13.0	8.8
врожденных аномалий (пороков развития), деформаций и хромосомных нарушений	32.4	21.5	34.2	25.1	22.8	22.4	29.2	25.7
некоторых инфекционных и паразитарных болезней	15.3	11.2	6.5	5.8	1.9	3.4	-	1.6
внешних причин смерти	3.8	3.7	6.5	2.9	4.8	-	4.9	2.4
болезней органов пищеварения	1.0	0.9	1.8	1.0	1.9	-	-	-

МИГРАЦИЯ

МИГРАЦИЯ НАСЕЛЕНИЯ

(человек)

Годы	Прибывшие	Выбывшие	Миграционный прирост, снижение (-)	На 1000 человек населения		
				прибывших	выбывших	миграционный прирост снижение (-)
Все население						
2002	13076	15231	-2155	10.5	12.3	-1.8
2003	11017	14599	-3582	9.0	11.9	-2.9
2004	12560	15511	-2951	10.4	12.9	-2.5
2005	12224	14273	-2049	10.3	12.0	-1.7
2006	13277	14566	-1289	11.3	12.4	-1.1
2007	16391	15361	1030	14.1	13.2	0.9
2008	17895	16148	1747	15.4	13.9	1.5
2009	15133	14166	967	13.1	12.3	0.8
Городское население						
2002	8679	8708	-29	11.4	11.5	-0.1
2003	7269	8308	-1039	9.7	11.0	-1.3
2004	8737	8751	-14	11.7	11.7	-
2005	8828	7708	1120	11.9	10.4	1.5
2006	9682	7486	2196	13.1	10.1	3.0
2007	11643	7853	3790	15.7	10.6	5.1
2008	12390	8135	4255	16.7	11.0	5.7
2009	10577	7111	3466	14.2	9.6	4.7
Сельское население						
2002	4397	6523	-2126	9.1	13.6	-4.5
2003	3748	6291	-2543	8.0	13.4	-5.4
2004	3823	6760	-2937	8.3	14.7	-6.4
2005	3396	6565	-3169	7.6	14.6	-7.0
2006	3595	7080	-3485	8.2	16.2	-8.0
2007	4748	7508	-2760	11.1	17.6	-6.5
2008	5505	8013	-2508	13.2	19.2	-6.0
2009	4556	7055	-2499	11.1	17.2	-6.1

ОБЩИЕ ИТОГИ МИГРАЦИИ НАСЕЛЕНИЯ

(человек)

	2008			2009		
	Прибыв- шие	Выбыв- шие	Миграци- онный прирост, снижение (-)	Прибыв- шие	Выбыв- шие	Миграции-- онный прирост, снижение (-)
Все население						
Миграция - всего	17895	16148	1747	15133	14166	967
из нее:						
в пределах России	14876	15946	-1070	12386	14039	-1653
в том числе:						
внутрирегиональная	9101	9101	-	7892	7892	-
межрегиональная	5775	6845	-1070	4494	6147	-1653
международная	3019	202	2817	2747	127	2620
в том числе:						
со странами СНГ и Балтии	2981	162	2819	2687	102	2585
с другими зарубежными странами	38	40	-2	60	25	35
Городское население						
Миграция - всего	12390	8135	4255	10577	7111	3466
из нее:						
в пределах России	10704	8016	2688	9058	7025	2033
в том числе:						
внутрирегиональная	6558	4092	2466	5913	3541	2372
межрегиональная	4146	3924	222	3145	3484	-339
международная	1686	119	1567	1519	86	1433
в том числе:						
со странами СНГ и Балтии	1650	83	1567	1463	62	1401
с другими зарубежными странами	36	36	-	56	24	32
Сельское население						
Миграция - всего	5505	8013	-2508	4556	7055	-2499
из нее:						
в пределах России	4172	7930	-3758	3328	7014	-3686
в том числе:						
внутрирегиональная	2543	5009	-2466	1979	4351	-2372
межрегиональная	1629	2921	-1292	1349	2663	-1314
международная	1333	83	1250	1228	41	1187
в том числе:						
со странами СНГ и Балтии	1331	79	1252	1224	40	1184

с другими зарубежными странами	2	4	-2	4	1	3
-----------------------------------	---	---	----	---	---	---

МИГРАЦИЯ ПО ТЕРРИТОРИЯМ ПРИБЫТИЯ И ВЫБЫТИЯ

(человек)

	2002	2003	2004	2005	2006	2007	2008	2009
Прибыло в область – всего	13076	11017	12560	12224	13277	16391	17895	15133
из них:								
Российская Федерация	11681	10333	11867	11038	12119	13774	14876	12386
в том числе								
Центральный федеральный округ	8942	7905	9313	8796	9509	10998	11597	9965
Белгородская область	471	303	390	527	555	635	632	454
Брянская область	169	132	177	153	190	293	304	239
Владимирская область	32	35	34	32	23	34	38	32
Воронежская область	217	146	187	207	280	285	220	201
Ивановская область	25	26	27	29	45	21	31	20
Калужская область	53	40	70	46	66	73	56	43
Костромская область	24	27	25	38	33	29	29	25
Липецкая область	46	46	43	45	67	90	99	99
Московская область	122	128	112	144	162	205	259	205
Орловская область	425	410	482	499	467	452	337	288
Рязанская область	34	21	19	18	25	20	25	40
Смоленская область	65	43	58	27	42	41	48	32
Тамбовская область	38	27	51	55	55	38	57	29
Тверская область	57	51	30	34	30	59	61	61
Тульская область	89	59	80	67	72	89	72	97
Ярославская область	13	27	12	13	26	24	22	20
г. Москва	160	134	138	119	123	143	206	188
Северо-Западный федеральный округ	692	517	687	533	595	609	781	604
Южный федеральный округ	588	470	460	453	492	544	635	474
Приволжский федеральный округ	398	391	356	340	420	400	498	324
Уральский федеральный округ	245	262	262	273	296	334	420	289
Сибирский федеральный округ	367	387	380	348	451	479	392	335
Дальневосточный федеральный округ	449	401	409	295	356	410	553	395
Международная миграция	1395	684	693	1186	1158	2617	3019	2747

Продолжение

	2002	2003	2004	2005	2006	2007	2008	2009
Выбыло из области – всего	15231	14599	15511	14273	14566	15361	16148	14166
из них:								
Российская Федерация	14738	14189	15213	13960	14280	15146	15946	14039
в том числе								
Центральный								
федеральный округ	12124	11525	12720	11536	12000	12889	13781	12073
Белгородская область	1513	1523	1448	1367	1343	1197	1124	917
Брянская область	254	256	321	228	201	158	187	158
Владимирская область	76	63	38	55	66	52	44	49
Воронежская область	428	412	491	425	375	339	456	373
Ивановская область	40	28	28	42	29	24	36	39
Калужская область	174	104	107	93	83	52	56	69
Костромская область	23	20	20	16	24	16	18	25
Липецкая область	98	115	104	99	94	85	85	101
Московская область	821	971	972	890	1051	1083	1226	1123
Орловская область	573	514	503	378	321	268	272	165
Рязанская область	49	47	58	51	55	34	45	27
Смоленская область	61	68	52	57	52	51	36	43
Тамбовская область	43	62	53	39	38	36	60	53
Тверская область	63	85	64	69	52	50	65	47
Тульская область	119	145	153	151	114	107	123	84
Ярославская область	67	41	32	21	29	41	26	38
г. Москва	820	821	898	812	825	829	821	870
Северо-Западный								
федеральный округ	698	702	705	582	659	569	614	575
Южный								
федеральный округ	649	681	670	760	644	723	574	579
Приволжский								
федеральный округ	411	371	397	354	333	351	334	286
Уральский								
федеральный округ	319	372	296	295	260	252	247	198
Сибирский								
федеральный округ	290	276	245	244	229	203	212	193
Дальневосточный								
федеральный округ	247	262	180	189	155	159	184	135
Международная миграция	493	410	298	313	286	215	202	127

	Продолжение							
	2002	2003	2004	2005	2006	2007	2008	2009
Миграционный прирост,								
снижение (-) – всего	-2155	-3582	-2951	-2049	-1289	1030	1747	967
из них:								
Российская Федерация	-3057	-3856	-3346	-2922	-2161	-1372	-1070	-1653
в том числе								
Центральный								
федеральный округ	-3182	-3620	-3407	-2740	-2491	-1891	-2184	-2108
Белгородская область	-1042	-1220	-1058	-840	-788	-562	-492	-463
Брянская область	-85	-124	-144	-75	-11	135	117	81
Владимирская область	-44	-28	-4	-23	-43	-18	-6	-17
Воронежская область	-211	-266	-304	-218	-95	-54	-236	-172
Ивановская область	-15	-2	-1	-13	16	-3	-5	-19
Калужская область	-121	-64	-37	-47	-17	21	-	-26
Костромская область	1	7	5	22	9	13	11	-
Липецкая область	-52	-69	-61	-54	-27	5	14	-2
Московская область	-699	-843	-860	-746	-889	-878	-967	-918
Орловская область	-148	-104	-21	121	146	184	65	123
Рязанская область	-15	-26	-39	-33	-30	-14	-20	13
Смоленская область	4	-25	6	-30	-10	-10	12	-11
Тамбовская область	-5	-35	-2	16	17	2	-3	-24
Тверская область	-6	-34	-34	-35	-22	9	-4	14
Тульская область	-30	-86	-73	-84	-42	-18	-51	13
Ярославская область	-54	-14	-20	-8	-3	-17	-4	-18
г. Москва	-660	-687	-760	-693	-702	-686	-615	-682
Северо-Западный								
федеральный округ	-6	-185	-18	-49	-64	40	167	29
Южный								
федеральный округ	-61	-211	-210	-307	-152	-179	61	-105
Приволжский								
федеральный округ	-13	20	-41	-14	87	49	164	38
Уральский								
федеральный округ	-74	-110	-34	-22	36	82	173	91
Сибирский								
федеральный округ	77	111	135	104	222	276	180	142
Дальневосточный								
федеральный округ	202	139	229	106	201	251	369	260
Международная миграция	902	274	395	873	872	2402	2817	2620

МЕЖДУНАРОДНАЯ МИГРАЦИЯ ПО СТРАНАМ

	(человек)							
	2002	2003	2004	2005	2006	2007	2008	2009
Прибыло в область – всего	1395	684	693	1186	1158	2617	3019	2747
в том числе из стран:								
СНГ и Балтии	1373	653	669	1160	1140	2575	2981	2687
Азербайджана	29	20	16	26	26	125	136	112
Армении	46	6	16	118	176	404	573	499
Белоруссии	43	29	36	33	33	31	48	43
Грузии	50	27	13	31	25	37	29	20
Казахстана	263	123	138	148	135	118	347	173
Киргизии	66	39	74	80	99	155	242	241
Латвии	10	5	5	3	2	11	4	1
Литвы	6	-	2	1	1	7	3	5
Молдавии	106	41	33	57	65	191	175	195
Таджикистана	47	25	13	33	40	94	90	119
Туркмении	38	37	15	38	17	26	16	20
Узбекистана	118	60	67	131	99	200	200	222
Украины	547	239	236	461	421	1170	1115	1032
Эстонии	4	2	5	-	1	6	3	5
других зарубежных стран	22	31	24	26	18	42	38	60
Выбыло из области – всего	493	410	298	313	286	215	202	127
в том числе в страны:								
СНГ и Балтии	424	312	233	251	236	154	162	102
Азербайджан	6	4	6	5	2	-	-	1
Армению	1	10	-	-	2	3	4	3
Белоруссию	36	19	18	25	42	23	18	20
Грузию	1	6	4	1	2	3	2	7
Казахстан	31	17	13	10	11	6	10	3
Киргизию	3	-	1	2	-	2	1	2
Латвию	2	1	4	2	4	4	1	1
Литву	3	-	3	3	1	4	2	-
Молдавию	5	11	5	4	4	4	3	3
Таджикистан	5	-	-	1	2	2	-	-
Туркмению	2	-	-	-	-	-	-	1
Узбекистан	6	4	1	-	1	1	2	2
Украину	323	236	177	196	164	102	118	55
Эстонию	-	4	1	2	1	-	1	4
другие зарубежные страны	69	98	65	62	50	61	40	25

	Продолжение							
	2002	2003	2004	2005	2006	2007	2008	2009
Миграционный прирост, снижение (-) – всего	902	274	395	873	872	2402	2817	2620
в том числе:								
со странами СНГ и Балтии	949	341	436	909	904	2421	2819	2585
Азербайджаном	23	16	10	21	24	125	136	111
Арменией	45	-4	16	118	174	401	569	496
Белоруссией	7	10	18	8	-9	8	30	23
Грузией	49	21	9	30	23	34	27	13
Казахстаном	232	106	125	138	124	112	337	170
Киргизией	63	39	73	78	99	153	241	239
Латвией	8	4	1	1	-2	7	3	-
Литвой	3	-	-1	-2	-	3	1	5
Молдавией	101	30	28	53	61	187	172	192
Таджикистаном	42	25	13	32	38	92	90	119
Туркменией	36	37	15	38	17	26	16	19
Узбекистаном	112	56	66	131	98	199	198	220
Украиной	224	3	59	265	257	1068	997	977
Эстонией	4	-2	4	-2	-	6	2	1
другими зарубежными странами	-47	-67	-41	-36	-32	-19	-2	35

**РАСПРЕДЕЛЕНИЕ ЧИСЛА МИГРАНТОВ ПО ОСНОВНЫМ ПОТОКАМ ПЕРЕДВИЖЕНИЯ
в 2009 г.**



МЕТОДОЛОГИЧЕСКИЕ ПОЯСНЕНИЯ

Первоисточником получения сведений о населении являются переписи населения.

Текущая оценка численности населения рассчитывается на основании итогов последней переписи населения, к которым ежегодно прибавляются числа родившихся и прибывших на данную территорию и вычитаются числа умерших и выбывших с данной территории. На основании итогов очередной переписи уточняется оценка численности населения за предыдущий межпереписной период.

Сведения о численности населения, его распределении по возрастным группам разработаны и приведены по постоянному населению, к которому относятся лица, постоянно проживающие на данной территории, включая отсутствующих на момент переписи.

В данных о численности населения по основным возрастным группам к населению моложе трудоспособного возраста отнесены дети и подростки до 16 лет; трудоспособного возраста – мужчины 16-59 лет, женщины 16-54 года; старше трудоспособного возраста – мужчины 60 лет и старше, женщины 55 лет и старше.

Сведения о **рождениях, смертях** получают на основании ежегодной статистической разработки данных, содержащихся в актовых записях, составляемых органами ЗАГС. В число родившихся включены только родившиеся живыми.

Данные о браках и разводах приводятся на основании отчетности ЗАГСов.

Источником информации о **причинах смерти** являются записи во врачебных свидетельствах о смерти, составляемых врачом (или в фельдшерских справках, составляемых фельдшером) относительно заболевания, несчастного случая, убийства, самоубийства и другого внешнего воздействия, послуживших причиной смерти. Эти документы вместе с актовыми записями о смерти предоставляются органами ЗАГС для обобщения в органах государственной статистики.

Общие коэффициенты рождаемости и смертности – отношение числа родившихся (живыми) и числа умерших в течение календарного года к среднегодовой численности населения. Исчисляются в промилле (на 1000 человек населения).

Коэффициент естественного прироста – разность общих коэффициентов рождаемости и смертности. Исчисляются в промилле (на 1000 человек населения).

Ожидаемая продолжительность жизни при рождении – отражает число лет, которое в среднем предстояло бы прожить одному человеку из поколения родившихся при условии, что на протяжении всей жизни этого поколения уровень смертности в каждом возрасте останется таким, как в годы, для которого вычислен показатель.

Данные о **миграции** получены в результате разработки поступающих от Управления Федеральной миграционной службы по Курской области первичных документов.

*Занятость
и безработица* 61

*Прием и выбытие
работников,
использование
рабочего времени* 67

*Условия труда,
производственный
травматизм* 68

*Методологические
пояснения* 72

Численность экономически активного населения Курской области в 2009 г. составила 588.1 тыс. человек – 51.2% от всего населения области и по отношению к предыдущему году сократилась на 1.9%.

Среднегодовая численность занятых в экономике области за 2009 г. составила 580.6 тыс. человек, за год сократилась на 1.9%. Почти две трети общей численности занятых работает в организациях частной формы собственности, около 30% – в учреждениях и организациях государственной и муниципальной форм собственности.

Распределение численности занятых по видам экономической деятельности показывает, что наибольшее количество работает в сфере оптовой и розничной торговли – 23.6% от общего количества занятых в экономике, 17.6% занято в сельском хозяйстве, 11.8% – в обрабатывающих производствах. В бюджетной сфере сосредоточено около четверти всех занятых в экономике, при этом работники госуправления составляют 5.9%.

Рынок труда в области в 2009 г. испытывал влияние кризисных явлений в экономике, когда снижение объемов производства повлекло за собой и сокращение численности занятых при одновременном росте количества безработных.

Численность безработных, состоящих на учете в государственных учреждениях службы занятости населения, в последние годы стабильно сокращалась, однако уже к концу 2008 г. их число увеличилось на 0.3 тыс. чел. В 2009 г. динамика численности безработных была более напряженной, количество безработных за год увеличилось на 3.2 тыс. чел. и на конец декабря 2009 г. составило 11 тыс. чел.

Вместе с тем, в связи с сокращением спроса, уменьшения объемов и ухудшением финансового состояния у большинства организаций возникла необходимость снижения издержек, в том числе за счет сокращения персонала. В целях сохранения рабочих мест организации используют различные формы неполной занятости, что по сути является «скрытой» безработицей. По данным статистического наблюдения о неполной занятости на крупных и средних организациях в промышленности, строительстве, транспорте и связи, оптовой и розничной торговле и финансовой деятельности, где работает 44.1% от численности работников крупных и средних организаций, различными формами неполной занятости было охвачено 15.9 тыс. чел. В режиме неполного рабочего времени во всех обследуемых видах деятельности по инициативе работодателя работало 4.0 тыс. чел., по соглашению между работником и работодателем – 1.9 тыс. чел., имели отпуска с частичным сохранением заработной платы по инициативе работодателя 0.7 тыс. чел. Более половины работников, охваченных неполной занятостью, имели отпуска без сохранения заработной платы по заявлению работника – 9.3 тыс. чел. Практика предоставления отпусков без сохранения заработной платы по письменному заявлению работника наиболее широко была распространена в организациях обрабатывающих производств (13.3%), строительства (11.1%), транспорта и связи (5.0%) к списочной численности работников.

Вместе с тем, в 2009 г. размеры всех форм неполной занятости, хотя и были высокими, значительно снизились в конце года, что обусловлено некоторым оживлением промышленного производства и замедлением кризисных процессов в экономике области.

ЗАНЯТОСТЬ И БЕЗРАБОТИЦА

ЧИСЛЕННОСТЬ ЭКОНОМИЧЕСКИ АКТИВНОГО НАСЕЛЕНИЯ, ЗАНЯТЫХ И БЕЗРАБОТНЫХ (тысяч человек)

	2002	2003	2004	2005	2006	2007	2008	2009
Численность экономически								
активного населения ¹⁾ - всего	615.7	583.5	593.4	609.2	592.5	599.7	599.3	588.1
мужчины	305.8	293.7	300.9	300.0	290.2	297.3	296.7	293.0
женщины	309.9	289.8	292.5	309.2	302.3	302.4	302.6	295.0
в том числе:								
занятые в экономике - всего	571.9	533.9	549.2	566.2	549.3	570.3	561.2	536.5
мужчины	279.4	269.5	272.9	280.2	265.5	284.8	276.6	265.6
женщины	292.5	264.4	276.3	286.0	283.8	285.5	284.6	270.8
безработные - всего	43.8	49.6	44.2	43.0	43.2	29.4	38.1	51.6
мужчины	26.4	24.2	28.0	19.8	24.7	12.5	20.1	27.4
женщины	17.4	25.4	16.2	23.2	18.5	16.9	18.0	24.2
Численность безработных, зарегистрированных в государственных учреждениях службы занятости населения (на конец года) ²⁾ - всего								
мужчины	3.1	2.8	3.0	2.6	2.4	2.2	2.6	4.5
женщины	7.0	7.2	7.9	6.6	5.8	5.3	5.2	6.5
из них безработные, которым назначено пособие по безработице - всего								
мужчины	2.7	2.2	2.5	2.2	2.0	1.8	2.1	4.1
женщины	6.1	6.1	6.8	5.6	4.9	4.5	4.3	5.7

¹⁾ По материалам выборочных обследований населения по проблемам занятости – в среднем за год.

²⁾ По данным комитета по труду и занятости населения Курской области.

Данные о среднегодовой численности занятых в экономике формируются по основной работе гражданского населения один раз в год при составлении баланса трудовых ресурсов на основе сведений организаций, материалов выборочного обследования населения по проблемам занятости, данных органов исполнительной власти. В среднегодовую численность занятых включаются работающие иностранные граждане, как постоянно проживающие, так и временно находящиеся на территории Российской Федерации.

**СРЕДНЕГОДОВАЯ ЧИСЛЕННОСТЬ ЗАНЯТЫХ В ЭКОНОМИКЕ
ПО ФОРМАМ СОБСТВЕННОСТИ**

	2002	2003	2004	2005	2006	2007	2008	2009
	Тысяч человек							
Всего в экономике	607.9	591.6	587.8	600.4	594.3	593.6	591.9	580.6
в том числе по формам собственности:								
государственная, муниципальная	196.1	193.2	191.0	183.9	180.7	177.9	176.6	173.4
частная	355.1	348.3	348.1	374.5	374.1	381.3	382.0	380.4
собственность общественных и религиозных организаций (объединений)	5.4	5.0	4.8	3.5	3.2	2.9	4.5	4.7
смешанная российская	41.4	35.8	34.3	28.9	26.3	22.1	16.6	13.3
иностранная, совместная								
российская и иностранная	9.9	9.3	9.6	9.6	10.0	9.4	12.2	8.8
	В процентах к итогу							
Всего в экономике	100	100	100	100	100	100	100	100
в том числе по формам собственности:								
государственная, муниципальная	32.3	32.7	32.5	30.6	30.4	30.0	29.8	29.9
частная	58.4	58.9	59.3	62.4	63.0	64.2	64.5	65.5
собственность общественных и религиозных организаций (объединений)	0.9	0.8	0.8	0.6	0.5	0.5	0.8	0.8
смешанная российская	6.8	6.0	5.8	4.8	4.4	3.7	2.8	2.3
иностранная, совместная								
российская и иностранная	1.6	1.6	1.6	1.6	1.7	1.6	2.1	1.5

**СРЕДНЕГОДОВАЯ ЧИСЛЕННОСТЬ ЗАНЯТЫХ В ЭКОНОМИКЕ
ПО ВИДАМ ЭКОНОМИЧЕСКОЙ ДЕЯТЕЛЬНОСТИ**
(тысяч человек)

	2002	2003	2004	2005	2006	2007	2008	2009
Всего в экономике	607.9	591.6	587.8	600.4	594.3	593.6	591.9	580.6
в том числе по видам экономической деятельности:								
Сельское хозяйство, охота и лесное хозяйство	146.0	136.7	129.2	129.2	120.8	119.2	106.0	102.2
Рыболовство, рыбоводство	0.3	0.4	0.3	0.3	0.5	... ¹⁾	... ¹⁾	... ¹⁾
Добыча полезных ископаемых	10.9	8.7	9.1	8.8	8.6	... ¹⁾	... ¹⁾	... ¹⁾
в том числе добыча полезных ископаемых, кроме топливно-энергетических	10.9	8.7	9.1	8.8	8.6	... ¹⁾	... ¹⁾	... ¹⁾
Обрабатывающие производства	100.3	90.1	84.4	83.1	80.5	79.9	77.8	68.7
из них:								
производство пищевых продуктов, включая напитки, и табака	21.6	18.7	16.9	20.4	20.8	20.5	20.8	20.2
текстильное и швейное производство	8.4	4.7	4.3	5.6	5.6	6.6	5.5	4.7
производство кожи, изделий из кожи и производство обуви	2.5	1.4	1.0	0.8	1.0	1.1	1.0	1.4
обработка древесины и производство изделий из дерева	1.8	1.4	1.1	1.8	2.2	3.6	2.1	1.5
целлюлозно-бумажное производство; издательская и полиграфическая деятельность	4.2	4.1	4.3	3.7	3.6	3.9	3.4	2.9
химическое производство	4.0	3.5	3.6	5.4	3.5	3.3	3.8	3.7
производство резиновых и пластмассовых изделий	5.9	5.3	4.6	4.6	4.9	4.5	6.1	4.0
производство прочих неметаллических минеральных продуктов	4.7	4.7	4.8	5.4	4.1	4.4	4.2	4.0
металлургическое производство и производство готовых металлических изделий	2.8	2.5	1.9	2.4	3.9	3.2	3.8	3.2
производство машин и оборудования	25.1	23.1	20.2	12.9	9.4	7.1	6.7	5.9
производство электрооборудования, электронного и оптического оборудования	17.9	17.9	16.3	15.2	15.2	14.8	13.3	11.4
производство транспортных средств и оборудования	0.5	2.1	4.4	3.1	3.7	4.2	4.2	3.6
прочие производства	0.9	0.7	0.8	1.6	2.6	2.7	2.9	2.2
Производство и распределение электроэнергии, газа и воды	20.1	20.9	21.1	19.8	19.6	19.9	18.7	19.1
Строительство	28.8	30.5	30.4	30.0	30.8	32.6	32.5	33.3
Оптовая и розничная торговля; ремонт автотранспортных средств, мотоциклов, бытовых изделий и предметов личного пользования	105.5	107.9	116.2	124.2	129.2	129.3	137.1	137.2
Гостиницы и рестораны	4.4	4.6	4.7	7.1	6.3	7.2	6.8	7.1
Транспорт и связь	35.1	33.2	32.1	36.1	32.7	32.9	32.6	32.7
Финансовая деятельность	4.3	4.4	4.9	4.3	4.9	5.6	6.1	6.0
Операции с недвижимым имуществом, аренда и предоставление услуг	17.5	16.9	19.0	19.2	21.2	20.9	25.3	24.4
Государственное управление и обеспечение военной безопасности; социальное страхование	30.4	30.8	31.6	30.8	32.6	33.0	33.7	34.2
Образование	50.9	51.3	50.9	51.8	51.7	50.6	50.7	50.8
Здравоохранение и предоставление социальных услуг	37.2	38.9	37.4	37.4	36.8	37.3	37.7	38.3
Предоставление прочих коммунальных, социальных и персональных услуг	16.2	16.3	16.5	17.9	18.1	16.8	19.3	19.5

¹⁾ Данные не публикуются в целях обеспечения конфиденциальности первичных статистических данных, полученных от организаций в соответствии с Федеральным законом от 29.11.07 №282-ФЗ «Об официальном статистическом учете и системе государственной статистики в Российской Федерации» (ст.4 п.5, ст.9 п.1).

**РАСПРЕДЕЛЕНИЕ ЧИСЛЕННОСТИ БЕЗРАБОТНЫХ
ПО ВОЗРАСТНЫМ ГРУППАМ**

(по данным выборочных обследований населения по проблемам занятости;
в процентах к итогу)

	2002	2003	2004	2005	2006	2007	2008	2009
Безработные – всего	100	100	100	100	100	100	100	100
в том числе в возрасте, лет:								
до 20	6.8	7.2	4.9	8.7	7.4	6.7	12.6	3.5
20-29	32.8	27.3	24.6	32.3	31.0	35.1	31.5	34.6
30-49	42.6	55.1	54.1	43.0	44.5	46.0	35.7	45.9
50-59	13.1	9.1	14.6	13.5	14.5	10.5	16.5	13.2
60-72	4.7	1.3	1.8	2.5	2.6	1.7	3.7	2.9
Средний возраст безработных, лет	35.7	34.8	36.8	35.3	36.0	34.0	35.8	36.0

**РАСПРЕДЕЛЕНИЕ ЧИСЛЕННОСТИ БЕЗРАБОТНЫХ
ПО УРОВНЮ ОБРАЗОВАНИЯ**

(по данным выборочных обследований населения по проблемам занятости;
в процентах к итогу)

	2002	2003	2004	2005	2006	2007	2008	2009
Безработные – всего	100	100	100	100	100	100	100	100
в том числе имеют образование:								
высшее профессиональное и неполное высшее профессиональное	19.7	15.5	14.5	18.9	19.9	11.7	17.6	18.8
среднее профессиональное	26.9	19.5	22.7	23.4	17.1	21.4	22.3	21.9
начальное профессиональное	9.7	28.0	17.5	21.0	19.9	24.8	22.1	23.2
среднее (полное) общее	26.3	24.9	27.0	30.1	27.8	28.8	31.5	27.5
основное общее	17.4	11.2	17.4	6.6	14.6	11.9	6.0	8.7
не имеют основного общего образования	-	0.9	0.9	-	0.7	1.4	0.5	-

**РАСПРЕДЕЛЕНИЕ ЧИСЛЕННОСТИ БЕЗРАБОТНЫХ ПО ОБСТОЯТЕЛЬСТВАМ
НЕЗАНЯТОСТИ, УРОВНЮ ОБРАЗОВАНИЯ, ПО ВОЗРАСТНЫМ ГРУППАМ ¹⁾**

(тысяч человек; на конец года)

	2002		2003		2004		2005	
	Всего	в том числе женщин	Всего	в том числе женщин	Всего	в том числе женщин	Всего	в том числе женщин
Численность безработных – всего	10.1	7.0	10.0	7.2	10.9	7.9	9.2	6.6
из них:								
увольнившиеся по собственному желанию	4.1	2.6	2.8	1.9	2.7	1.9	1.8	1.3
высвобожденные работники	3.2	2.4	4.1	3.0	3.2	2.3	3.6	2.5
выпускники высших и средних профессиональных учебных заведений	0.5	0.5	0.6	0.5	0.7	0.6	0.5	0.4
выпускники начальных профессиональных учебных учреждений	0.2	0.2	0.2	0.1	0.2	0.2	0.2	0.1
Из числа безработных имеют образование:								
высшее профессиональное	2.0	1.3	1.9	1.3	2.2	1.5	2.0	1.4
среднее и начальное профессиональное	4.9	3.7	4.7	3.6	5.1	4.1	4.1	3.2
среднее (полное) общее	2.8	1.8	3.0	2.1	3.0	2.0	2.6	1.7
не имеют среднего (полного) общего образования	0.4	0.2	0.4	0.2	0.6	0.3	0.5	0.3
Из числа безработных – безработные в возрасте, лет:								
до 18	0.1	-	0.1	-	0.1	0.1	0.0	0.0
18-24	2.1	1.7	1.9	1.6	2.4	1.9	1.7	1.4
25-29	1.1	0.7	1.0	0.7	1.0	0.8	0.9	0.7
предпенсионного возраста ²⁾	1.2	1.0	1.6	1.3	1.7	1.3	1.9	1.4
Из числа безработных:								
граждане, имеющие длительный (более года) перерыв в работе	0.6	0.5	0.8	0.5	1.7	1.2	1.3	0.9
не приступавшие к трудовой деятельности	0.3	0.3	0.4	0.3	0.6	0.5	0.4	0.3
не имеющие профессии, специальности	0.1	0.1	0.1	0.1	0.2	0.2	0.1	0.1

	Продолжение							
	2006		2007		2008		2009	
	Всего в том числе женщин	Всего в том числе женщин	Всего в том числе женщин	Всего в том числе женщин	Всего в том числе женщин	Всего в том числе женщин	Всего в том числе женщин	
Численность безработных – всего	8.2	5.8	7.5	5.3	7.8	5.2	11.0	6.5
из них:								
увольнившиеся по собственному желанию	1.6	1.1	1.4	1.0	1.5	1.0	3.7	2.0
высвобожденные работники	2.9	2.0	2.3	1.7	2.5	1.7	3.1	1.9
выпускники высших и средних учебных заведений	0.5	0.4	0.3	0.2	0.2	0.2	0.3	0.2
выпускники начальных профессиональных учреждений	0.1	0.1	0.1	0.0	0.1	0.0	0.1	0.0
Из числа безработных имеют образование:								
высшее профессиональное	1.8	1.2	1.5	1.0	1.7	1.1	2.9	1.8
среднее и начальное профессиональное	3.7	2.8	3.5	2.6	3.4	2.4	4.6	2.9
среднее (полное) общее	2.2	1.5	2.0	1.4	2.2	1.4	2.9	1.5
не имеют среднего (полного) общего образования	0.5	0.3	0.5	0.3	0.5	0.3	0.5	0.3
Из числа безработных – безработные в возрасте, лет:								
до 18	0.0	0.0	0.0	0.0	0.0	0.0	0.0	0.0
18-24	1.4	1.1	1.1	0.9	1.1	0.8	1.5	1.0
25-29	0.7	0.6	0.6	0.5	0.7	0.6	1.3	0.8
предпенсионного возраста ²⁾	1.9	1.3	0.9	0.6	1.0	0.7	1.0	0.7
Из числа безработных:								
граждане, имеющие длительный (более года) перерыв в работе	1.5	1.0	1.6	1.0	1.6	1.0	1.0	0.6
не приступавшие к трудовой деятельности	0.3	0.3	0.3	0.2	0.4	0.3	0.3	0.2
не имеющие профессии, специальности	0.1	0.1	0.1	0.1	0.1	0.1	0.1	0.0

¹⁾ По данным комитета по труду и занятости населения Курской области.

²⁾ За два года до наступления пенсионного возраста.

РАСПРЕДЕЛЕНИЕ ЧИСЛЕННОСТИ БЕЗРАБОТНЫХ ПО ПРОДОЛЖИТЕЛЬНОСТИ ПОИСКА РАБОТЫ ¹⁾

(на конец года)

	Всего		в том числе			
	2008	2009	женщины		жители сельской местности	
			2008	2009	2008	2009
	Тысяч человек					
Численность безработных	7.8	11.0	5.2	6.5	2.8	3.1
в том числе ищут работу:						
до 1 месяца	2.2	1.9	1.3	1.1	0.7	0.5
от 1 до 4 месяцев	2.7	3.8	1.9	2.3	1.0	1.1
от 4 до 8 месяцев	1.5	2.3	1.0	1.3	0.6	0.6
от 8 до 1 года	0.8	2.3	0.5	1.3	0.3	0.7
более года	0.6	0.7	0.5	0.5	0.2	0.2
	В процентах к итогу					
Численность безработных	100	100	100	100	100	100
в том числе ищут работу:						
до 1 месяца	28.2	17.3	25.0	16.9	25.0	16.1
от 1 до 4 месяцев	34.6	34.5	36.6	35.4	35.7	35.5
от 4 до 8 месяцев	19.2	20.9	19.2	20.0	21.4	19.4
от 8 до 1 года	10.3	20.9	9.6	20.0	10.7	22.6
более года	7.7	6.4	9.6	7.7	7.2	6.5
Среднее время поиска работы, месяцев	4.3	5.3	4.6	5.3	4.4	5.4

¹⁾ По данным комитета по труду и занятости населения Курской области.

**ТРУДОУСТРОЙСТВО НАСЕЛЕНИЯ
ГОСУДАРСТВЕННЫМИ УЧРЕЖДЕНИЯМИ
СЛУЖБЫ ЗАНЯТОСТИ¹⁾**

	(тысяч человек)		
	Обратились по вопросу трудоустройства	Трудоустроено	В процентах от числа обратившихся
Численность граждан, ищущих работу			
2002	31.9	22.6	70.8
2003	30.4	22.4	73.7
2004	30.1	20.4	67.8
2005	32.1	24.0	74.8
2006	30.0	23.6	78.7
2007	31.9	23.5	73.8
2008	32.0	21.9	68.4
2009	48.8	28.6	58.6
в том числе:			
занятые трудовой деятельностью			
2002	3.1	2.6	83.9
2003	2.5	2.0	80.0
2004	1.0	0.5	50.0
2005	1.4	0.9	64.3
2006	1.4	1.2	85.7
2007	2.1	1.0	47.6
2008	1.4	0.8	57.1
2009	5.2	1.7	32.7
учащиеся, желающие работать в свободное от учебы время			
2002	9.8	9.8	100
2003	9.5	9.5	100
2004	9.4	9.4	100
2005	10.1	10.1	100
2006	10.5	10.4	99.0
2007	12.0	12.0	100
2008	12.4	12.2	98.4
2009	13.4	12.4	92.5
не занятые трудовой деятельностью			
2002	19.0	10.2	53.7
2003	18.4	10.9	59.2
2004	19.7	10.5	53.3
2005	20.6	13.0	63.1
2006	18.1	12.0	66.3
2007	17.8	10.5	59.1
2008	18.2	8.9	48.9
2009	30.2	14.5	48.0
Из численности граждан, ищущих работу: ищущие первую работу (ранее не приступавшие к трудовой деятельности)			
2002	16.2	14.4	88.9
2003	15.1	13.2	87.4
2004	14.4	11.9	82.6
2005	15.3	13.4	87.6
2006	15.0	13.7	91.3
2007	16.5	14.7	89.2
2008	16.0	14.1	88.1
2009	21.3	16.7	78.4
пенсионеры			
2002	1.5	0.3	20.0
2003	1.8	0.8	44.4
2004	2.0	0.6	30.0
2005	2.6	1.2	46.2
2006	2.3	1.3	56.5
2007	1.1	0.5	48.7
2008	0.9	0.5	55.6
2009	1.3	0.5	38.5

¹⁾ По данным комитета по труду и занятости населения Курской области.

ПРИЕМ И ВЫБЫТИЕ РАБОТНИКОВ, ИСПОЛЬЗОВАНИЕ РАБОЧЕГО ВРЕМЕНИ

ПРИЕМ И ВЫБЫТИЕ РАБОТНИКОВ ПО ВИДАМ ЭКОНОМИЧЕСКОЙ ДЕЯТЕЛЬНОСТИ в 2009 г.¹⁾ (в течение года)

	Принято на работу		Выбыло работников	
	тысяч человек	в процентах к средне-списочной численности	тысяч человек	в процентах к средне-списочной численности
Всего	63.3	22.6	77.4	27.6
Сельское хозяйство, охота и лесное хозяйство	... ²⁾	48.0	... ²⁾	60.6
Добыча полезных ископаемых	... ²⁾	3.8	... ²⁾	7.4
из него				
добыча полезных ископаемых, кроме топливно-энергетических	... ²⁾	3.8	... ²⁾	7.4
Обрабатывающие производства	13.6	27.3	19.4	39.0
из них:				
производство пищевых продуктов, включая напитки, и табака	8.6	54.6	8.9	56.3
текстильное и швейное производство	0.3	13.6	0.3	17.8
производство кожи, изделий из кожи и производство обуви	0.1	8.8	0.1	12.1
обработка древесины и производство изделий из дерева	0.0	0.3	0.1	22.8
целлюлозно-бумажное производство; издательская и полиграфическая деятельность	0.5	29.6	0.7	39.9
химическое производство	0.9	24.3	0.6	16.8
производство резиновых и пластмассовых изделий	0.5	16.2	1.2	39.7
производство прочих неметаллических минеральных продуктов	0.4	23.0	1.0	53.0
металлургическое производство и производство готовых металлических изделий	0.4	9.8	0.6	13.7
производство машин и оборудования	0.4	15.3	0.6	25.0
производство электрооборудования, электронного и оптического оборудования	0.9	8.3	4.4	39.3
производство транспортных средств и оборудования	0.5	22.4	0.8	36.2
прочие производства	0.1	19.1	0.1	24.5
Производство и распределение электроэнергии, газа и воды	3.5	18.9	3.4	18.1
Строительство	3.3	29.9	4.7	41.7
Оптовая и розничная торговля; ремонт транспортных средств, мотоциклов, бытовых изделий и предметов личного пользования	6.7	50.3	7.9	59.4
Гостиницы и рестораны	0.7	54.1	0.8	60.9
Транспорт и связь	5.7	28.6	7.9	40.0
из него связь	2.5	41.7	2.9	48.3
Финансовая деятельность	0.9	16.4	1.0	18.1
Операции с недвижимым имуществом, аренда и предоставление услуг	3.1	28.9	4.3	40.2
Государственное управление и обеспечение военной безопасности; социальное страхование	3.5	11.7	3.0	10.0
Образование	5.5	11.2	5.6	11.4
Здравоохранение и предоставление социальных услуг	5.1	14.2	4.7	13.2
Предоставление прочих коммунальных, социальных и персональных услуг	1.7	23.1	2.0	26.7

¹⁾ Без субъектов малого предпринимательства.

²⁾ Данные не публикуются в целях обеспечения конфиденциальности первичных статистических данных, полученных от организаций в соответствии с Федеральным законом от 29.11.07 №282-ФЗ «Об официальном статистическом учете и системе государственной статистики в Российской Федерации» (ст.4 п.5, ст.9 п.1).

УСЛОВИЯ ТРУДА, ПРОИЗВОДСТВЕННЫЙ ТРАВМАТИЗМ

УДЕЛЬНЫЙ ВЕС ЧИСЛЕННОСТИ РАБОТНИКОВ, ЗАНЯТЫХ ВО ВРЕДНЫХ И ОПАСНЫХ УСЛОВИЯХ ТРУДА ПО ФОРМАМ СОБСТВЕННОСТИ

(на конец года; в процентах от общей численности работников соответствующего
вида экономической деятельности)

	Работали в усло- виях, не отве- чающих гигиени- ческим нормати- вам условий труда		Заняты на тяжелых работах		Заняты на работах, связанных с напряженностью трудового процесса	
	2008	2009	2008	2009	2008	2009
Добыча полезных ископаемых	66.8	63.7	-	-	-	36.1
частная собственность	66.8	63.7	-	-	-	36.1
Обрабатывающие производства	20.9	22.7	3.3	3.2	3.3	3.5
государственная собственность	9.7	7.4	3.8	1.0	0.8	0.6
частная собственность	23.3	24.5	3.5	3.5	3.8	3.9
другие формы собственности	14.1	12.6	1.7	1.4	2.0	0.5
Производство и распределение электроэнергии, газа и воды ¹⁾	38.4	40.9	0.1	0.1	1.6	1.5
государственная собственность	50.6	56.2	0.2	0.1	2.2	2.2
частная собственность	1.7	1.6	-	-	0.5	-
другие формы собственности	29.0	31.2	-	-	-	-
Строительство	19.4	14.3	7.6	3.4	4.2	4.0
государственная собственность	33.7	11.6	22.4	3.0	1.4	-
частная собственность	16.7	15.6	3.7	3.7	5.4	4.9
другие формы собственности	0.1	0.2	-	-	-	-
Транспорт и связь	21.3	20.3	5.0	6.3	10.3	9.2
государственная собственность	18.0	17.9	4.7	6.0	11.5	9.4
частная собственность	43.7	42.0	8.9	11.0	11.7	13.6
другие формы собственности	0.6	-	-	-	-	-

¹⁾ Кроме деятельности по обеспечению работоспособности электрических и тепловых сетей, распределения газообразного топлива и воды.

УДЕЛЬНЫЙ ВЕС ЧИСЛЕННОСТИ РАБОТНИКОВ, ЗАНЯТЫХ ВО ВРЕДНЫХ И ОПАСНЫХ УСЛОВИЯХ ТРУДА, ПО ВИДАМ ВОЗДЕЙСТВУЮЩИХ ПРОИЗВОДСТВЕННЫХ ФАКТОРОВ

(на конец года; в процентах от общей численности работников
соответствующего вида экономической деятельности)

	Всего		Работали под воздействием повышенного(ной)							
	работали в условиях, не отвечающих гигиеническим нормативам условий труда		уровня шума, ультра- и инфразвуков		уровня вибрации		запыленности воздуха рабо- чей зоны		загазо- ванности воздуха ра- бочей зоны	
2008			2009	2008	2009	2008	2009	2008	2009	
Добыча полезных ископаемых	66.8	63.7	39.9	36.1	11.3	11.8	43.9	45.8	2.0	2.0
Обрабатывающие производства	20.9	22.7	12.2	13.3	0.7	0.7	5.6	5.7	5.0	5.2

	Продолжение									
	Всего		Работали под воздействием повышенного(ной)							
	работали в условиях, не отвечающих гигиеническим нормативам условий труда		уровня шума, ультра- и инфразвуков		уровня вибрации		запыленности воздуха рабочей зоны		загазованности воздуха рабочей зоны	
2008	2009	2008	2009	2008	2009	2008	2009	2008	2009	
из них:										
производство пищевых продуктов, включая напитки, и табака	12.1	13.7	6.1	7.5	0.3	0.8	2.6	2.5	1.4	1.4
текстильное и швейное производство	12.2	15.0	9.9	9.4	-	-	-	-	-	-
производство кожи, изделий из кожи и производство обуви	1.0	1.0	0.4	0.4	-	-	-	0.5	-	-
обработка древесины и производство изделий из дерева	16.8	17.1	3.2	3.3	-	-	0.7	-	3.4	3.9
целлюлозно-бумажное производство (кроме издательской и полиграфической деятельности)	64.5	73.1	60.3	70.5	6.9	6.2	1.1	1.2	3.9	3.2
химическое производство	22.9	23.0	19.7	19.7	-	-	0.7	0.7	2.9	3.1
производство резиновых и пластмассовых изделий	21.3	18.8	10.0	8.9	-	-	13.5	12.7	-	-
металлургическое производство и производство готовых металлических изделий	47.0	47.3	29.7	30.3	2.6	1.5	24.6	24.9	11.2	10.5
производство машин и оборудования	26.8	25.0	7.5	10.6	1.7	0.9	1.6	1.7	3.6	3.3
производство электрооборудования, электронного и оптического оборудования	21.7	27.5	11.3	12.2	0.3	0.4	5.0	6.8	9.0	11.5
производство транспортных средств и оборудования	21.3	26.5	11.2	15.4	1.0	1.3	3.4	3.4	16.5	22.0
Производство и распределение электроэнергии, газа и воды ¹⁾	38.4	40.9	9.5	9.7	3.8	4.1	0.8	0.8	1.2	1.4
Строительство	19.4	14.3	12.0	7.8	2.1	2.1	4.5	3.1	5.5	3.2
Транспорт и связь	21.3	20.3	4.9	7.3	3.4	5.3	0.7	0.4	2.8	2.0

¹⁾ Кроме деятельности по обеспечению работоспособности электрических и тепловых сетей, распределения газообразного топлива и воды.

**УДЕЛЬНЫЙ ВЕС ЧИСЛЕННОСТИ МУЖЧИН И ЖЕНЩИН,
ЗАНЯТЫХ ВО ВРЕДНЫХ И ОПАСНЫХ УСЛОВИЯХ ТРУДА**
(в процентах от общей численности работников соответствующего пола
и вида экономической деятельности)

	Добыча полезных ископаемых		Обработка производств		Производство и распределение электроэнергии, газа и воды ¹⁾		Строительство		Транспорт и связь	
	2008	2009	2008	2009	2008	2009	2008	2009	2008	2009
Работали в условиях, не отвечающих гигиеническим нормативам условий труда:										
мужчины	75.9	73.3	25.1	26.2	44.8	47.2	22.5	16.7	36.6	32.5
женщины	45.9	42.0	16.4	18.8	24.0	26.0	7.7	6.6	3.6	2.1
Работали под воздействием повышенного(ной):										
уровня шума, ультра- и инфразвуков										
мужчины	42.3	37.9	14.3	15.2	12.2	12.0	14.5	9.3	8.8	12.0
женщины	34.3	31.8	9.9	11.2	3.6	4.2	2.5	2.9	0.3	0.2
уровня вибрации										
мужчины	16.1	16.7	1.0	0.9	4.6	4.6	2.5	2.7	5.2	8.8
женщины	0.5	0.5	0.4	0.5	2.1	2.9	0.4	0.1	1.4	-
запыленности воздуха рабочей зоны										
мужчины	53.0	56.2	7.7	7.9	0.9	1.0	5.6	4.0	1.2	0.6
женщины	23.1	22.1	3.3	3.3	0.4	0.5	0.4	0.2	0.1	0.1
загазованности воздуха рабочей зоны										
мужчины	2.5	2.6	6.4	6.7	1.4	1.7	6.6	4.0	4.9	2.7
женщины	0.6	0.6	3.5	3.6	0.8	0.7	1.1	0.7	0.4	0.8
уровня неионизирующего излучения										
мужчины	-	-	0.0	0.3	0.6	0.7	0.1	-	0.3	0.2
женщины	-	-	0.2	0.5	0.4	0.6	-	-	0.2	0.1
уровня ионизирующего излучения										
мужчины	0.3	0.4	0.0	0.1	33.4	36.4	0.1	0.4	0.1	0.3
женщины	-	-	0.0	0.0	12.9	14.0	0.1	0.1	0.2	0.3
Заняты на тяжелых работах:										
мужчины	0.0	-	4.7	4.5	0.2	0.0	9.4	4.4	9.2	10.4
женщины	-	-	1.7	1.9	-	0.3	0.6	0.4	0.3	0.1
Заняты на работах, связанных с напряженностью трудового процесса										
мужчины	-	43.8	4.2	4.4	2.1	2.0	4.3	3.9	14.1	11.5
женщины	-	18.5	2.3	2.4	0.5	0.3	3.9	4.1	5.8	5.7

¹⁾ Кроме деятельности по обеспечению работоспособности электрических и тепловых сетей, распределения газообразного топлива и воды.

**УДЕЛЬНЫЙ ВЕС ЧИСЛЕННОСТИ РАБОТНИКОВ, КОТОРЫМ
УСТАНОВЛЕНЫ КОМПЕНСАЦИИ ЗА РАБОТУ ВО ВРЕДНЫХ
И ОПАСНЫХ УСЛОВИЯХ ТРУДА**

(в процентах от общей численности работников соответствующего
вида экономической деятельности)

	Добыча полезных ископаемых		Обра- батыва- ющие произ- водства		Производ- ство и распре- деление электро- энергии, газа и воды ¹⁾		Строи- тельство		Транспорт и связь	
	2008	2009	2008	2009	2008	2009	2008	2009	2008	2009
Работники, которым установлен хотя бы один вид компенсаций	84.6	84.5	42.5	42.8	45.7	50.3	44.4	42.0	30.8	31.7
Работники, которые за работу во вредных и опасных условиях имели право:										
на дополнительные отпуска	75.4	74.9	29.3	30.5	41.2	44.1	28.5	30.6	23.5	22.3
на сокращенный рабочий день	3.8	3.8	2.6	2.9	25.0	27.5	7.3	8.8	0.9	0.6
на бесплатное лечебно-профилактическое питание	-	-	1.9	2.0	27.1	29.6	7.3	8.7	0.2	0.3
на бесплатное получение молока или других равноценных пищевых продуктов	83.1	82.1	30.1	30.8	12.9	11.8	24.0	23.8	12.6	7.9
на оплату труда в повышенном размере	74.0	73.5	28.6	26.2	36.5	41.3	18.2	17.6	9.6	11.9
на досрочное назначение трудовой пенсии по старости по Спискам № 1 и № 2	55.7	56.3	13.5	21.5	6.1	32.8	17.7	22.2	11.3	3.1

¹⁾ Кроме деятельности по обеспечению работоспособности электрических и тепловых сетей, распределения газообразного топлива и воды.

ТРАВМАТИЗМ НА ПРОИЗВОДСТВЕ
(человек)

	2002	2003	2004	2005	2006	2007	2008	2009
Численность пострадавших при несчастных случаях на производстве с утратой трудоспособности на 1 рабочий день и более и со смертельным исходом:								
всего	937	767	621	512	457	403	380	297
на 1000 работающих	3.2	2.9	2.5	2.2	2.1	1.9	1.9	1.6
Численность пострадавших при несчастных случаях на производстве со смертельным исходом:								
всего	39	25	27	31	29	26	28	18
на 1000 работающих	0.135	0.094	0.109	0.131	0.130	0.122	0.139	0.098

Потери рабочего времени от несчастных случаев на производстве в 2009 г. составили 18.8 тыс. человеко-дней.

ПРОФЕССИОНАЛЬНЫЕ ЗАБОЛЕВАНИЯ (ОТРАВЛЕНИЯ)
(человек)

	2002	2003	2004	2005	2006	2007	2008	2009
Численность больных с впервые установленным профессиональным заболеванием (отравлением):								
всего	103	85	72	43	50	54	51	52
на 10 000 работающих	2.38	2.11	1.86	1.12	1.33	1.45	1.34	1.47

МЕТОДОЛОГИЧЕСКИЕ ПОЯСНЕНИЯ

Экономически активное население - лица в возрасте, установленном для измерения экономической активности населения, которые в рассматриваемый период (обследуемую неделю) считаются занятыми или безработными.

Занятые в экономике - лица, которые в рассматриваемый период выполняли оплачиваемую работу по найму, а также приносящую доход работу не по найму, как с привлечением, так и без привлечения наемных работников.

Безработные (применительно к стандартам Международной Организации Труда) - лица в возрасте, установленном для измерения экономической активности населения, которые в рассматриваемый период удовлетворяли одновременно следующим критериям:

- не имели работы (доходного занятия);
- занимались поиском работы;
- были готовы приступить к работе в течение обследуемой недели.

Учащиеся, студенты, пенсионеры и инвалиды учитываются в качестве безработных, если они занимаются поиском работы и готовы приступить к ней.

Уровень безработицы населения – отношение численности безработных определенной возрастной группы к численности экономически активного населения соответствующей возрастной группы, рассчитанный в процентах.

Безработные, зарегистрированные в государственных учреждениях службы занятости населения – трудоспособные граждане, не имеющие работы и заработка (трудового дохода), проживающие на территории Российской Федерации, зарегистрированные в государственном учреждении службы занятости по месту

жительства в целях поиска подходящей работы, ищущие работу, готовые приступить к ней.

Численность трудоустроенных граждан - общая численность лиц, получивших в рассматриваемый период работу при содействии государственных учреждений службы занятости населения.

Удельный вес численности работников, работающих в условиях, не отвечающих гигиеническим нормативам условий труда, исчисляется делением численности работников, испытывающих воздействие хотя бы одного вредного производственного фактора в пределах, превышающих установленные гигиенические нормативы условий труда, на общую численность работников соответствующих видов экономической деятельности (в процентах).

Удельный вес численности работников, занятых на тяжелых работах, исчисляется делением численности работников, физическая нагрузка которых за смену превышает нормы предельно допустимых нагрузок при подъеме и перемещении тяжестей вручную, на общую численность работников соответствующих видов экономической деятельности (в процентах).

Удельный вес численности работников, занятых на работах, связанных с напряженностью трудового процесса, исчисляется делением численности работников, у которых нагрузка на центральную нервную систему, органы чувств, эмоциональную сферу за смену превышает нормы предельно допустимых нагрузок, на общую численность работников соответствующих видов экономической деятельности (в процентах).

Уровень жизни населения

Раздел 7

<i>Основные социальные гарантии, установленные законодательством Российской Федерации</i>	75
<i>Доходы населения</i>	76
<i>Социально-экономическая дифференциация населения по доходам</i>	80
<i>Структура потребительских расходов и потребление продуктов питания</i>	85
<i>Жилищные условия населения</i>	90
<i>Правонарушения</i>	94
<i>Методологические пояснения</i>	96

Сложившаяся по итогам 2009 г. система показателей, характеризующая уровень жизни населения области, свидетельствует о негативном влиянии последствий мирового финансового кризиса на уровень материального благосостояния значительной части населения и усилении неравномерности распределения доходов различных его слоев. По отношению к 2008 г. несколько снизились реальные доходы населения, и как следствие, сократился покупательский спрос на рынке товаров и услуг.

За 2009 г. денежные доходы населения области возросли по сравнению с 2008 г. в номинальном выражении на 10.0%, при этом реальные денежные доходы, характеризующие покупательную способность номинальных денежных доходов населения и, фактически, уровень жизни, снизились на 4.7% несмотря на то, что в кризисный период темпы роста инфляции в области несколько сократились. Среднедушевые денежные доходы, сложившиеся в 2009 г. в сумме 12626.3 руб. в месяц, в номинальном выражении увеличились за год на 10.7%, в реальном выражении сократились на 4.1%.

Основной статьей денежных доходов населения является оплата труда – около трети в структуре, для подавляющей части населения заработная плата – главный, а часто и единственный источник дохода. В течение 2009 г. ежемесячная динамика заработной платы была довольно неровной, однако в целом за год прирост в номинальном выражении оставался положительным, но с учетом ценового фактора был негативным. Среднемесячная номинальная начисленная заработная плата в расчете на одного работника в области составила в 2009 г. 12487.7 руб. и увеличилась за год на 9.2%, реальная заработная плата сократилась за 2009 г. на 5.4%.

Наметилось выравнивание распределения заработной платы по видам экономической деятельности. Самыми высокооплачиваемыми видами деятельности в области в 2009 г. являлись финансовая деятельность, производство и распределение электроэнергии, газа и воды и добыча полезных ископаемых. За 2009 г. значительно выше, чем в среднем по области, увеличилась заработная плата в таких низкооплачиваемых видах деятельности, как сельское хозяйство, охота и лесное хозяйство – прирост заработной платы превысил среднеобластной прирост в 2.6 раза, оптовая и розничная торговля; ремонт автотранспортных средств, мотоциклов, бытовых изделий и предметов личного пользования – в 2.2 раза, производство пищевых продуктов, включая напитки, и табака – в 1.9 раза, предоставление прочих коммунальных, социальных и персональных услуг – в 1.4 раза, однако уровень заработной платы в указанных видах деятельности все еще отставал от среднеобластного. Особенно существенным отставание было в социальной сфере, где работает около 20% всех занятых в экономике области.

В составе денежных доходов населения значительно увеличилась доля социальных выплат, три четверти которых приходится на пенсии, а они являются основным источником дохода для трети населения области (32.8% – доля пенсионеров). Средний размер назначенных пенсий в области увеличился на 22.5% и составил 4652.7 руб., в реальном выражении прирост за год составил 6.8%. Несмотря на кризисную ситуацию в экономике в 2009 г. пенсионные выплаты продолжали расти, в результате чего удалось поддержать уровень жизни малоимущих слоев населения области и предотвратить падение их покупательской способности.

В связи со снижением реальных денежных доходов, в 2009 г. в области увеличилась численность населения, чьи доходы ниже величины прожиточного минимума, на 7.3 тыс. человек, или с 11.3% в 2008 г. до 12.0% в 2009 г., сохранилась также неравномерность распределения денежных доходов между группами населения.

ОСНОВНЫЕ СОЦИАЛЬНЫЕ ГАРАНТИИ, УСТАНОВЛЕННЫЕ ЗАКОНОДАТЕЛЬСТВОМ РОССИЙСКОЙ ФЕДЕРАЦИИ

(на 1 января; рублей)

	2002	2003	2004	2005	2006	2007	2008	2009
Оплата труда и пенсии (в месяц)								
Минимальный размер оплаты труда	300.0	450.0	600.0	720.0	800.0	1100.0	2300.0	4330.0
Тарифная ставка (оклад) 1 разряда								
ЕТС по оплате труда работников бюджетной сферы (с учетом доплаты)	450.0	450.0	600.0	720.0	800.0	1100.0	-	-
Размер базовой части трудовой пенсии по:								
старости	450.0	522.4	598.0	660.0	954.0	1035.1	1560.0	1794.0
инвалидности								
I степени	225.0	261.2	299.0	330.0	477.0	517.6	780.0	897.0
II степени	450.0	522.4	598.0	660.0	954.0	1035.1	1560.0	1794.0
III степени	900.0	1044.8	1196.1	1320.0	1908.0	2070.2	3120.0	3588.0
случаю потери кормильца:								
детям, потерявшим обоих родителей, или детям умершей одинокой матери (круглым сиротам), на каждого ребенка	450.0	522.4	598.0	660.0	954.0	1035.1	1560.0	1794.0
другим нетрудоспособным членам семьи умершего кормильца, на каждого члена семьи	225.0	261.2	299.0	330.0	477.0	517.6	780.0	897.0
Пособия								
Единовременное пособие женщинам, вставшим на учет в женской консультации в ранние сроки беременности (до 12 недель)	300.0	300.0	300.0	300.0	300.0	300.0	325.5	374.6
Родовой сертификат	-	-	-	-	7000.0	10000.0	10000.0	11000.0
Единовременное пособие при рождении ребенка	4500.0	4500.0	4500.0	6000.0	8000.0	8000.0	8680.0	9989.9
Ежемесячное пособие на период отпуска по уходу за ребенком до достижения им возраста полутора лет	500	500	500	500	700	-	-	-
по уходу за первым ребенком	-	-	-	-	-	1500.0	1627.5	1873.1
по уходу за вторым и последующими детьми	-	-	-	-	-	3000.0	3255.0	3746.2
Ежемесячные выплаты на содержание ребенка в семье опекуна	-	-	-	-	-	4000	4000	4000
Размер оплаты труда приемных родителей	-	-	-	-	-	2500	2500	2500
Государственный сертификат на материнский (семейный) капитал ¹⁾	-	-	-	-	-	250000.0	276250.0	312162.5
Социальное пособие на погребение	1000	1000	1000	1000	1000	1000	1000	4000
Стипендии (в месяц)								
Минимальный размер стипендии:								
студентам государственных, муниципальных вузов	200	200	400	400	600	600	900	1100
студентам (учащимся) учреждений среднего специального и начального профессионального образования	70	70	140	140	210	210	315	400

¹⁾ Право на получение сертификата имеют женщины, родившие (усыновившие) второго ребенка начиная с 1 января 2007 г., женщины, родившие (усыновившие) третьего или последующего детей начиная с 1 января 2007 г.

ДОХОДЫ НАСЕЛЕНИЯ

СОСТАВ ДЕНЕЖНЫХ ДОХОДОВ НАСЕЛЕНИЯ

	2002	2003	2004	2005	2006	2007	2008	2009 ¹⁾
Миллионов рублей								
Денежные доходы–всего	40147.9	49471.2	61301.0	74304.5	94751.8	120575.0	158696.8	174547.7
в том числе:								
доходы от предпринимательской деятельности	5037.1	6977.0	9031.0	12010.4	15407.0	18510.2	24163.2	24497.9
оплата труда ²⁾	15351.4	20343.1	24345.3	27039.4	33350.3	42418.6	55585.7	56972.9
социальные выплаты	8146.0	10086.8	11118.5	14689.9	16836.9	19507.5	26100.3	32127.8
доходы от собственности	849.0	1134.1	1930.9	2393.4	2833.6	3104.4	2911.9	3472.3
другие доходы	10764.4	10930.2	14875.3	18171.4	26324.0	37034.3	49935.7	57476.8
В процентах к итогу								
Денежные доходы–всего	100	100	100	100	100	100	100	100
в том числе:								
доходы от предпринимательской деятельности	12.6	14.1	14.7	16.2	16.3	15.4	15.2	14.0
оплата труда ²⁾	38.2	41.1	39.7	36.4	35.2	35.2	35.0	32.6
социальные выплаты	20.3	20.4	18.1	19.8	17.8	16.2	16.5	18.4
доходы от собственности	2.1	2.3	3.2	3.2	3.0	2.6	1.8	2.0
другие доходы	26.8	22.1	24.3	24.4	27.7	30.6	31.5	33.0

¹⁾ Оценка.

²⁾ Включая скрытую (официально не учтенную) заработную плату.

**СРЕДНЕМЕСЯЧНАЯ НОМИНАЛЬНАЯ НАЧИСЛЕННАЯ
ЗАРАБОТНАЯ ПЛАТА РАБОТНИКОВ ОРГАНИЗАЦИЙ
ПО ВИДАМ ЭКОНОМИЧЕСКОЙ ДЕЯТЕЛЬНОСТИ**
(рублей)

	2002	2003	2004	2005	2006	2007	2008	2009
Вся экономика	2866.0	3973.7	4889.1	5475.9	6924.9	8856.8	11437.4	12487.7
Сельское хозяйство, охота и лесное хозяйство	1397.5	1710.4	2200.8	2824.3	3653.6	5141.4	7682.2	9526.9
Рыболовство, рыбоводство	1429.1	1710.7	2181.7	2814.7	3414.1	... ¹⁾	... ¹⁾	... ¹⁾
Добыча полезных ископаемых	7515.5	25999.0	29220.4	12759.4	15332.3	... ¹⁾	... ¹⁾	... ¹⁾
из неё:								
добыча топливно-энергетических полезных ископаемых	2336.8	2744.6	2638.5	3064.6	3950.0	... ¹⁾	-	-
добыча полезных ископаемых, кроме топливно-энергетических	7524.6	26044.4	29267.3	12768.5	15338.9	... ¹⁾	... ¹⁾	... ¹⁾
Обрабатывающие производства	2747.6	3728.4	4598.5	5610.8	6810.9	8424.0	10901.5	11507.0
из них:								
производство пищевых продуктов, включая напитки, и табака	2663.7	3510.1	4186.6	5042.8	6239.4	7678.6	9539.3	11182.6
текстильное и швейное производство	1577.9	1778.0	1915.1	3038.3	3943.9	5052.0	6930.1	6664.9

	Продолжение							
	2002	2003	2004	2005	2006	2007	2008	2009
производство кожи, изделий из кожи и производство обуви	2121.5	2663.6	3408.6	4728.1	5918.2	7680.0	9167.5	10073.8
обработка древесины и производство изделий из дерева	1948.5	2529.1	4108.4	4915.1	5898.0	7427.2	8942.5	9690.6
целлюлозно-бумажное производство; издательская и полиграфическая деятельность	4500.0	5712.0	7066.1	8589.1	9312.6	10182.3	12212.4	13343.9
химическое производство	3749.8	4129.9	4807.2	5528.1	6904.3	8428.8	11036.8	12695.5
производство резиновых и пластмассовых изделий	3479.5	4262.2	6017.3	7557.2	8256.0	10163.0	12758.8	13256.7
производство прочих неметаллических минеральных продуктов	2750.2	3972.7	4981.2	6873.1	8233.1	10806.2	14129.8	12806.4
металлургическое производство и производство готовых металлических изделий	3242.1	3149.5	4062.3	5727.7	8175.9	10301.7	12722.3	13207.7
производство машин и оборудования	2639.9	4205.8	5499.0	6324.6	7490.8	9432.6	14090.3	13702.3
производство электрооборудования, электронного и оптического оборудования	2742.5	3463.4	4116.0	5014.4	6534.2	8351.2	10312.7	10022.9
производство транспортных средств и оборудования	3423.2	5040.2	4686.7	5454.0	7335.8	9415.8	12405.5	13538.2
прочие производства	1764.5	2409.3	2869.0	3386.2	3896.0	4223.5	7345.0	9746.3
Производство и распределение электроэнергии, газа и воды	6164.3	7349.5	7903.6	9826.0	12491.2	15880.9	19120.7	21295.1
Строительство	3455.5	4486.9	5696.7	6169.5	7682.3	10475.0	15437.4	14099.8
Оптовая и розничная торговля; ремонт автотранспортных средств, мотоциклов, бытовых изделий и предметов личного пользования	2105.5	2755.8	3416.2	4001.4	5789.7	7403.0	8965.5	10773.5
Гостиницы и рестораны	1463.2	2138.9	2505.0	3158.7	3805.8	4937.6	6960.6	7409.9
Транспорт и связь	3495.9	4664.3	5721.1	6820.6	8235.8	10002.4	12699.8	13675.1
Финансовая деятельность	8302.3	9814.3	10714.8	12976.6	15828.6	19893.4	23562.6	24795.8
Операции с недвижимым имуществом, аренда и предоставление услуг	2656.3	3361.9	4817.6	5844.1	7134.3	9376.4	10924.6	12727.0
Государственное управление и обеспечение военной безопасности; социальное страхование	4067.5	5437.1	6195.3	8361.1	9730.0	12733.4	15986.5	17978.6
Образование	2121.9	2384.6	3053.7	3801.6	4819.4	6080.4	8005.5	8638.5
Здравоохранение и предоставление социальных услуг	2099.3	2280.9	2895.9	3774.6	5188.6	6315.1	8259.8	9120.6
Предоставление прочих коммунальных, социальных и персональных услуг	1993.5	2391.6	2719.1	3669.6	4667.3	5734.2	7377.5	8361.6

¹⁾ Данные не публикуются в целях обеспечения конфиденциальности первичных статистических данных, полученных от организаций, в соответствии с Федеральным законом от 29.11.07 № 282-ФЗ «Об официальном статистическом учете и системе государственной статистики в Российской Федерации» (ст.4 п.5, ст.9 п.1).

**ОТНОШЕНИЕ СРЕДНЕМЕСЯЧНОЙ НОМИНАЛЬНОЙ НАЧИСЛЕННОЙ
ЗАРАБОТНОЙ ПЛАТЫ РАБОТНИКОВ ОРГАНИЗАЦИЙ
ПО ВИДАМ ЭКОНОМИЧЕСКОЙ ДЕЯТЕЛЬНОСТИ
К СРЕДНЕОБЛАСТНОМУ УРОВНЮ**
(в процентах к итогу)

	2002	2003	2004	2005	2006	2007	2008	2009
Вся экономика	100	100	100	100	100	100	100	100
Сельское хозяйство, охота и лесное хозяйство	48.8	43.0	45.0	51.6	52.8	58.1	67.2	76.3
Рыболовство, рыбоводство	49.9	43.1	44.6	51.4	49.3	... ¹⁾	... ¹⁾	... ¹⁾
Добыча полезных ископаемых из неё:	2.6р.	6.5р.	6.0р.	2.3р.	2.2р.	... ¹⁾	... ¹⁾	... ¹⁾
добыча топливно-энергетических полезных ископаемых	81.5	69.1	54.0	56.0	57.0	... ¹⁾	-	-
добыча полезных ископаемых, кроме топливно-энергетических	2.6р.	6.6р.	6.0р.	2.3р.	2.2р.	... ¹⁾	... ¹⁾	... ¹⁾
Обрабатывающие производства из них:	95.9	93.8	94.1	102.5	98.4	95.1	95.3	92.1
производство пищевых продуктов, включая напитки, и табака	92.9	88.3	85.6	92.1	90.1	86.7	83.4	89.5
текстильное и швейное производство	55.1	44.7	39.2	55.5	57.0	57.0	60.6	53.4
производство кожи, изделий из кожи и производство обуви	74.0	67.0	69.7	86.3	85.5	86.7	80.2	80.7
обработка древесины и производство изделий из дерева	68.0	63.6	84.0	89.8	85.2	83.9	78.2	77.6
целлюлозно-бумажное производство; издательская и полиграфическая деятельность	157.0	143.7	144.5	156.9	134.5	115.0	106.8	106.9
химическое производство	130.8	103.9	98.3	101.0	99.7	95.2	96.5	101.7
производство резиновых и пластмассовых изделий	121.4	107.3	123.1	138.0	119.2	114.7	111.6	106.2
производство прочих неметаллических минеральных продуктов	96.0	100.0	101.9	125.5	118.9	122.0	123.5	102.6
металлургическое производство и производство готовых металлических изделий	113.1	79.3	83.1	104.6	118.1	116.3	111.2	105.8
производство машин и оборудования	92.1	105.8	112.5	115.5	108.2	106.5	123.2	111.6
производство электрооборудования, электронного и оптического оборудования	95.7	87.2	84.2	91.6	94.4	94.3	90.2	80.3
производство транспортных средств и оборудования	119.4	126.8	95.9	99.6	105.9	106.3	108.5	108.4
прочие производства	61.6	60.6	58.7	61.8	56.3	47.7	64.2	78.0
Производство и распределение электроэнергии, газа и воды	2.2р.	185.0	161.7	179.4	180.4	179.3	167.2	170.5
Строительство	120.6	112.9	116.5	112.7	110.9	118.3	135.0	112.9
Оптовая и розничная торговля; ремонт автотранспортных средств, мотоциклов, бытовых изделий и предметов личного пользования	73.5	69.4	69.9	73.1	83.6	83.6	78.4	86.3
Гостиницы и рестораны	51.5	53.8	51.2	57.7	55.0	55.7	60.9	59.3
Транспорт и связь	122.0	117.4	117.0	124.6	118.9	112.9	111.0	109.5
Финансовая деятельность	2.9р.	2.5р.	2.2р.	2.4р.	2.3р.	2.2р.	2.1р.	198.6
Операции с недвижимым имуществом, аренда и предоставление услуг	92.7	84.6	98.5	106.7	103.0	105.9	95.5	101.9
Государственное управление и обеспечение военной безопасности; социальное страхование	141.9	136.8	126.7	152.7	140.5	143.8	139.8	144.0
Образование	74.0	60.0	62.5	69.4	69.6	68.7	70.0	69.2
Здравоохранение и предоставление социальных услуг	73.2	57.4	59.2	68.9	74.9	71.3	72.2	73.0
Предоставление прочих коммунальных, социальных и персональных услуг	69.6	60.2	55.6	67.0	67.4	64.7	64.5	67.0

¹⁾ Данные не публикуются в целях обеспечения конфиденциальности первичных статистических данных, полученных от организаций, в соответствии с Федеральным законом от 29.11.07 № 282-ФЗ «Об официальном статистическом учете и системе государственной статистики в Российской Федерации» (ст.4 п.5, ст.9 п.1).

ЧИСЛЕННОСТЬ ПЕНСИОНЕРОВ И СРЕДНИЙ РАЗМЕР НАЗНАЧЕННЫХ МЕСЯЧНЫХ ПЕНСИЙ ПО ВИДАМ ПЕНСИОННОГО ОБЕСПЕЧЕНИЯ¹⁾
(на конец года)

	2002	2003	2004	2005	2006	2007 ²⁾	2008 ²⁾	2009
Численность пенсионеров, человек								
Все пенсионеры	393872	388805	384707	382070	378006	376305	373855	376403
в том числе получающие пенсии:								
по старости	309128	302024	295670	290849	288046	288669	289042	293480
по инвалидности	50470	50888	50392	51371	50142	48811	47226	45587
по случаю потери кормильца (на каждого нетрудоспособного члена семьи)	20212	21756	24608	24657	23083	20395	15207	13820
социальные	14032	14057	13930	15055	16589	18222	22140	23209
госслужащие, получающие пенсии по старости (или по инвалидности) и за выслугу лет	30	80	107	138	146	208	240	307
В процентах от численности пенсионеров по старости ³⁾ :								
женщины в возрасте, лет								
до 55	4.1	4.4	4.5	4.6	4.5	4.6	4.6	4.6
55-59	7.3	8.7	10.9	12.7	16.1	14.3	14.6	14.5
мужчины в возрасте, лет								
до 60	2.3	2.6	3.0	3.4	3.6	3.8	3.9	3.8
60-64	8.6	7.1	5.7	4.7	4.4	4.8	5.7	7.0
Средний размер назначенных месячных пенсий, рублей¹⁾								
Все пенсионеры	1312.8	1568.8	1802.7	2277.7	2540.5	3321.1	4085.4	5568.7
в том числе получающие пенсии:								
по старости	1410.2	1691.5	1951.4	2469.1	2761.9	3594.0	4415.4	5992.7
по инвалидности	1028.6	1218.9	1384.3	1743.5	1918.2	2537.9	3088.0	4226.6
по случаю потери кормильца (на каждого нетрудоспособного члена семьи)	776.1	977.9	1196.2	1472.3	1678.3	2093.1	2805.5	3774.6
социальные	962.4	1106.0	1217.1	1708.0	1763.1	2550.7	2752.8	3873.9

¹⁾ Данные приведены по пенсионерам, состоящим на учете в системе Пенсионного фонда.

²⁾ 2007 г. – на 1 января 2008, 2008 г. – на 1 января 2009 г.

³⁾ В соответствии с Федеральным законом «О трудовых пенсиях Российской Федерации».

СООТНОШЕНИЕ СРЕДНЕГО РАЗМЕРА НАЗНАЧЕННЫХ МЕСЯЧНЫХ ПЕНСИЙ СО СРЕДНИМ РАЗМЕРОМ НАЧИСЛЕННОЙ ЗАРАБОТНОЙ ПЛАТЫ И С ВЕЛИЧИНОЙ ПРОЖИТОЧНОГО МИНИМУМА ПЕНСИОНЕРА

Годы	Средний размер назначенных месячных пенсий, руб.	Соотношение среднего размера назначенных месячных пенсий, процентов		Реальный размер назначенных месячных пенсий в процентах к предыдущему году
		со средним размером начисленной заработной платы	с величиной прожиточного минимума	
2002	1219.8	42.6	86.7	110.3
2003	1462.8	36.8	87.6	103.6
2004	1694.1	34.7	90.4	104.8
2005	2145.5	39.2	101.8	113.5
2006	2466.1	35.6	107.8	103.9
2007	2887.5	32.6	113.5	105.8
2008	3797.4	33.2	122.5	110.0
2009	4652.7	37.1	130.0	106.8

СОЦИАЛЬНО-ЭКОНОМИЧЕСКАЯ ДИФФЕРЕНЦИАЦИЯ НАСЕЛЕНИЯ ПО ДОХОДАМ

РАСПРЕДЕЛЕНИЕ НАСЕЛЕНИЯ ПО ВЕЛИЧИНЕ СРЕДНЕДУШЕВЫХ ДЕНЕЖНЫХ ДОХОДОВ (в процентах)

	2002	2003	2004	2005	2006	2007	2008	2009 ¹⁾
Все население	100	100	100	100	100	100	100	100
в том числе со среднедушевыми денежными доходами, руб. в месяц:								
до 1500.0	27.0	16.6	9.2	5.0	2.5	1.4	0.6	0.3
1500.1–2500.0	30.7	27.1	21.0	15.1	9.4	5.8	2.9	2.0
2500.1–3500.0	18.9	20.9	20.4	17.8	13.4	9.4	5.6	4.3
3500.1–4500.0	10.3	13.4	15.4	15.6	13.6	10.7	7.4	6.0
4500.1–6000.0	7.3	11.0	14.7	17.1	17.4	15.4	12.1	10.7
6000.1–8000.0	3.6	6.4	10.0	13.4	16.2	16.7	15.2	14.4
8000.1–12000.0	1.7	3.6	6.8	10.9	16.3	20.3	22.6	23.1
Свыше 12000.0	0.5	1.0	2.5	5.1	11.2	20.3	33.6	39.2

РАСПРЕДЕЛЕНИЕ ОБЩЕГО ОБЪЕМА ДЕНЕЖНЫХ ДОХОДОВ НАСЕЛЕНИЯ

	2002	2003	2004	2005	2006	2007	2008	2009 ¹⁾
Денежные доходы–всего, процентов	100	100	100	100	100	100	100	100
в том числе по 20-ти процентным группам населения:								
первая (с наименьшими доходами)	6.9	6.9	6.9	6.9	6.6	6.2	6.0	6.1
вторая	11.8	11.8	11.8	11.7	11.5	11.1	10.9	11.0
третья	16.4	16.5	16.4	16.4	16.2	15.9	15.7	15.8
четвертая	23.1	23.0	23.1	23.1	23.0	22.9	22.9	22.9
пятая (с наибольшими доходами)	41.8	41.8	41.8	41.9	42.7	43.9	44.5	44.2
Коэффициент Джини (индекс концентрации доходов)	0.348	0.347	0.347	0.348	0.358	0.373	0.382	0.377

¹⁾ Оценка.

ВЕЛИЧИНА ПРОЖИТОЧНОГО МИНИМУМА ¹⁾
(в среднем на душу населения; рублей в месяц)

	Все население	в том числе по социально-демографическим группам населения			Соотношение среднедушевых денежных доходов населения с величиной прожиточного минимума, процентов
		трудоспособное население	пенсионеры	дети	
2002	1693	1825	1407	1663	153.2
I квартал	1638	1765	1365	1609	134.7
II квартал	1693	1825	1410	1661	148.4
III квартал	1677	1811	1393	1640	159.6
IV квартал	1762	1900	1458	1742	166.8
2003	2010	2176	1669	1945	167.7
I квартал	2007	2167	1670	1955	145.6
II квартал	1973	2136	1633	1919	168.5
III квартал	1897	2060	1565	1828	179.6
IV квартал	2164	2341	1809	2078	177.0
2004	2266	2442	1874	2223	186.8
I квартал	2324	2504	1934	2281	152.5
II квартал	2205	2376	1819	2162	186.3
III квартал	2201	2374	1813	2155	194.7
IV квартал	2334	2514	1930	2292	2.1р.
2005	2512	2731	2107	2323	2.1р.
I квартал	2555	2771	2147	2374	169.9
II квартал	2535	2757	2118	2350	196.9
III квартал	2424	2642	2031	2222	2.2р.
IV квартал	2535	2753	2130	2346	2.4р.
2006	2784	3041	2288	2566	2.4р.
I квартал	2801	3024	2352	2643	193.6
II квартал	2760	3031	2254	2507	2.3р.
III квартал	2724	2989	2218	2494	2.6р.
IV квартал	2849	3120	2329	2618	2.8р.
2007	3109	3394	2544	2866	2.8р.
I квартал	3138	3417	2585	2897	2.2р.
II квартал	2941	3216	2391	2714	2.8р.
III квартал	2933	3216	2379	2686	3.0р.
IV квартал	3422	3725	2819	3168	3.0р.
2008	3817	4174	3101	3510	3.0р.
I квартал	3888	4211	3225	3638	2.5р.
II квартал	3751	4117	3021	3435	3.0р.
III квартал	3586	3945	2872	3268	3.2р.
IV квартал	4042	4424	3287	3698	3.2р.
2009	4408	4801	3578	4146	2.9р.
I квартал	4674	5088	3824	4357	2.3р.
II квартал	4294	4683	3458	4058	2.8р.
III квартал	4170	4553	3356	3922	3.1р.
IV квартал	4493	4878	3674	4245	3.3р.

¹⁾ За I - IV кварталы приведены данные о величине прожиточного минимума, установленной Правительством Курской области в соответствии с Федеральным законом от 24 октября 1997 г. N134-ФЗ «О прожиточном минимуме в Российской Федерации», за год-оценку на основе указанных данных.

**ЧИСЛЕННОСТЬ НАСЕЛЕНИЯ С ДЕНЕЖНЫМИ ДОХОДАМИ
НИЖЕ ВЕЛИЧИНЫ ПРОЖИТОЧНОГО МИНИМУМА**

	2002	2003	2004	2005	2006	2007	2008	2009 ¹⁾
Численность населения с денежными доходами ниже величины прожиточного минимума, тыс. человек	420.8	378.0	303.8	243.2	182.8	148.0	131.4	138.7
в процентах от общей численности населения	33.7	30.7	25.0	20.3	15.4	12.6	11.3	12.0

¹⁾ Оценка.

82 УРОВЕНЬ ЖИЗНИ НАСЕЛЕНИЯ

СТРУКТУРА ИСПОЛЬЗОВАНИЯ ДЕНЕЖНЫХ ДОХОДОВ

	2002	2003	2004	2005	2006	2007	2008	2009 ¹⁾
Миллионов рублей								
Денежные расходы и сбережения – всего	40147.9	49471.2	61301.0	74304.5	94751.8	120575.0	158696.8	174547.7
в том числе:								
покупка товаров и оплата услуг	23643.0	30040.3	39276.0	49155.4	65676.1	83985.2	106578.0	116085.3
обязательные платежи и разнообразные взносы	2229.6	3215.6	4150.1	5361.1	6715.3	9283.9	13313.5	13535.8
приобретение недвижимости	254.7	494.3	1081.0	1466.3	2189.0	3599.6	3709.3	1305.7
прирост финансовых активов	14020.6	15721.0	16793.9	18321.7	20171.4	23706.3	35096.0	43620.9
из него прирост денег на руках у населения	4917.3	4287.1	5043.4	4556.3	5944.6	10635.1	15645.5	14990.9
В процентах к итогу								
Денежные расходы и сбережения-всего	100	100	100	100	100	100	100	100
в том числе:								
покупка товаров и оплата услуг	58.9	60.7	64.1	66.1	69.3	69.6	67.2	66.5
обязательные платежи и разнообразные взносы	5.6	6.5	6.8	7.2	8.5	8.3	8.4	7.8
приобретение недвижимости	0.6	1.0	1.7	2.0	2.3	3.0	2.3	0.7
прирост финансовых активов	34.9	31.8	27.4	24.7	19.9	19.1	22.1	25.0
из него прирост денег на руках у населения	12.2	8.7	8.2	6.1	6.3	8.8	9.9	8.6

¹⁾ Оценка.

**ПОКУПАТЕЛЬНАЯ СПОСОБНОСТЬ
СРЕДНЕДУШЕВЫХ ДЕНЕЖНЫХ ДОХОДОВ НАСЕЛЕНИЯ ¹⁾**

	2002	2003	2004	2005	2006	2007	2008	2009 ²⁾
Продовольственные товары, кг в месяц								
Говядина (кроме бескостного мяса)	40	51	49	47	56	64	68	66
Молоко цельное, л	294	326	369	407	483	523	537	505
Яйца куриные, шт.	1721	2015	2122	2522	3450	3434	3775	4072
Рыба мороженая (кроме лососёвых пород)	63	73	79	81	110	128	153	150
Сахар-песок	179	191	234	299	313	480	590	487
Масло подсолнечное	85	102	123	137	190	210	161	211
Масло сливочное	44	48	56	68	90	98	90	92
Яблоки	126	149	143	181	203	235	223	263
Картофель	409	427	732	739	782	928	806	897
Капуста свежая	343	397	707	500	744	622	774	951
Хлеб и булочные изделия из пшеничной муки	199	205	289	344	439	455	475	479
Непродовольственные товары, штук в месяц								
Костюм -двойка мужской	1.6	1.1	1.4	1.6	2.4	3.0	3.5	2.7
Сорочка мужская	12.5	12.7	15.3	19.6	21.5	23.8	23.4	18.9
Куртка мужская	1.6	1.8	1.8	2.5	3.5	4.0	4.7	3.3
Пальто женское демисезонное	0.9	0.9	1.2	1.4	1.9	2.4	3.0	3.1
Джемпер взрослый	5.7	6.9	8.8	10.4	15.1	17.3	16.2	13.7
Куртка демисезонная с верхом из плащевых тканей для детей школьного возраста	4.6	5.6	4.4	4.7	7.4	7.9	8.9	5.4
Куртка для детей школьного возраста зимняя с верхом из плащевых тканей	4.0	4.0	3.5	3.6	4.9	5.1	6.0	4.2
Сапоги для детей школьного возраста на утепленной подкладке	5.2	6.2	7.2	8.2	9.9	11.1	12.8	11.2
Платные услуги, оказываемые населению								
Плата за жилье в домах государственного и муниципального жилищных фондов, платежей	1499	1333	1597	898	923	1062	1234	1085
Плата за электроэнергию, кВт. ч	7845	4573	5059	5401	5982	6808	7929	7008
Плата за горячее водоснабжение, платежей	52	48	48	60	62	70	75	68
Плата за водоснабжение и канализацию, платежей	79	89	82	60	62	71	86	81
Плата за газ сетевой, платежей	332	245	246	260	282	313	347	330
Абонентская плата за домашний телефон, платежей	35	34	36	33	37	43	57	50
Поездка в городском муниципальном автобусе, поездок	897	876	1088	1368	1177	1356	1600	1485

¹⁾ В расчетах использованы данные регистрации цен на потребительском рынке.

²⁾ Оценка.

**СТРУКТУРА РАСХОДОВ НА КОНЕЧНОЕ ПОТРЕБЛЕНИЕ
ДОМАШНИХ ХОЗЯЙСТВ РАЗЛИЧНЫХ СОЦИАЛЬНО-ЭКОНОМИЧЕСКИХ КАТЕГОРИЙ
в 2009 г.**

(по материалам выборочного обследования бюджетов домашних хозяйств)

	Расходы на конечное по- требление (в среднем на одного члена домашнего хозяйства в месяц), руб.	В процентах от общего объема расходов на конечное потребление				
		стоимость питания	в том числе		расходы на	
			денежные расходы	стоимость натуральных поступлений продуктов питания	покупку непродо- вольст- венных товаров	оплату услуг
Все домашние хозяйства	7672.5	40.4	30.7	9.7	41.2	16.9
Домашние хозяйства, состоящие из:						
1 человека	9417.4	50.2	38.9	11.3	32.2	16.7
2 человек	7903.4	44.2	34.5	9.7	35.9	18.6
3 человек	8083.0	39.3	30.7	8.6	39.1	19.0
4 человек	7335.1	36.8	27.6	9.2	46.1	15.7
5 и более человек	6539.4	37.3	25.8	11.5	48.0	13.8
Домашние хозяйства, имеющие детей в возрасте до 16 лет:						
1 ребенка	6049.0	42.1	31.8	10.3	37.3	19.0
2 детей	7294.2	39.0	27.5	11.5	47.5	12.2
3 детей	8613.9	30.7	22.0	8.7	58.0	10.5
4 и более детей	2949.9	55.9	42.2	13.7	38.7	5.4
Домашние хозяйства по 10 - процентным группам населения:						
первая (с наименьшими располагаемыми ресурсами)						
	2840.6	53.5	45.4	8.1	22.2	23.4
вторая						
	3743.1	51.9	42.4	9.5	26.8	20.1
третья						
	4484.9	48.6	38.3	10.3	29.3	20.9
четвертая						
	5227.7	48.5	37.9	10.6	29.8	20.3
пятая						
	6104.7	45.9	34.9	11.0	32.9	19.7
шестая						
	7498.2	42.7	31.6	11.1	37.6	18.3
седьмая						
	9630.0	36.8	25.0	11.8	46.9	14.9
восьмая						
	11056.7	34.6	24.8	9.8	51.7	12.8
девятая						
	11406.3	36.5	26.9	9.6	47.1	14.6
десятая (с наибольшими располагаемыми ресурсами)						
	14733.2	35.8	28.8	7.0	45.3	16.5

**СТРУКТУРА ПОТРЕБИТЕЛЬСКИХ РАСХОДОВ
И ПОТРЕБЛЕНИЕ ПРОДУКТОВ ПИТАНИЯ**
(по материалам выборочного обследования бюджетов домашних хозяйств)

**СТРУКТУРА ПОТРЕБИТЕЛЬСКИХ РАСХОДОВ
ДОМАШНИХ ХОЗЯЙСТВ**
(в процентах к итогу)

	2002	2003	2004	2005	2006	2007	2008	2009
Потребительские расходы – всего	100	100	100	100	100	100	100	100
в том числе:								
Расходы на покупку продуктов для домашнего питания	47.2	44.3	44.4	41.2	36.3	30.9	28.8	33.3
из них на покупку:								
хлеба и хлебных продуктов	9.3	9.5	9.4	8.8	7.7	6.1	5.5	6.8
картофеля	0.2	0.2	0.2	0.1	0.2	0.2	0.1	0.1
овощей и бахчевых	1.4	1.9	1.9	1.5	1.5	1.6	1.7	1.6
фруктов и ягод	1.7	1.5	1.6	1.6	1.8	1.9	1.9	2.1
мяса и мясных продуктов	15.5	12.6	14.2	13.0	9.8	8.5	7.8	9.1
рыбы и рыбных продуктов	2.8	2.7	2.6	2.7	2.7	2.2	2.0	2.3
молока и молочных продуктов	5.3	4.9	4.1	4.4	4.3	3.7	3.8	4.2
сахара и кондитерских изделий	5.8	5.7	5.2	3.6	3.5	2.7	2.1	2.6
яиц	1.0	1.0	1.0	0.7	0.5	0.5	0.5	0.5
масла растительного и др. жиров	1.5	1.5	1.3	1.5	1.0	0.8	0.9	0.8
чая, кофе, безалкогольных напитков и других продовольственных товаров	2.7	2.8	2.9	3.3	3.3	2.7	2.5	3.2
Расходы на питание вне дома (общественное питание)	3.5	1.6	2.7	0.7	0.5	0.7	3.1	0.7
Расходы на покупку алкогольных напитков	1.8	1.4	1.1	1.7	2.3	1.8	1.8	1.7
Расходы на покупку непродовольственных товаров	32.4	33.1	29.5	34.5	37.8	47.1	50.0	45.9
в том числе на покупку:								
одежды, обуви, белья, тканей	14.8	12.7	10.0	13.1	12.1	12.9	13.2	20.9
телерадиоаппаратуры, предметов для отдыха, увлечений, транспортных средств	3.6	4.2	5.0	4.3	5.2	14.4	17.4	4.6
строительных материалов	0.8	1.5	1.2	1.3	3.2	2.5	1.8	1.2
топлива	1.8	1.6	1.4	1.6	1.9	1.7	2.7	3.0
товаров и принадлежностей по ведению хозяйства, мебели	3.6	6.2	4.5	6.2	8.6	8.2	6.7	6.8
медицинских товаров и предметов личной гигиены	5.2	4.8	4.9	5.4	4.7	4.6	5.3	6.3
табачных изделий	1.4	1.0	0.9	1.1	1.1	0.9	0.7	0.8
галантереи и других непродовольственных товаров	1.2	1.1	1.6	1.5	1.0	1.9	2.2	2.3
Расходы на оплату услуг	15.1	19.6	22.3	21.9	23.1	19.5	16.3	18.4
в том числе на оплату:								
жилищно-коммунальных услуг	6.7	9.6	11.0	10.3	9.6	7.9	6.5	7.6
из них:								
жилья	0.2	0.3	0.2	0.3	0.4	0.6	0.5	0.6
электроэнергии	0.8	1.4	1.7	1.6	1.4	1.2	1.0	1.2
газа	1.4	2.7	2.6	2.4	2.4	1.8	1.5	1.7
центрального отопления	1.4	1.6	1.8	1.5	1.4	1.3	0.9	1.3
воды и других коммунальных услуг	2.9	3.6	4.7	4.5	4.0	3.0	2.6	2.8
прочих бытовых услуг	1.5	1.7	1.2	2.1	4.6	2.0	1.4	1.6
услуг учреждений культуры	0.3	0.7	0.4	0.6	0.7	0.5	0.6	0.4
услуг в системе образования	0.6	1.2	0.8	0.5	1.7	2.2	1.3	1.5
санаторно-оздоровительных и медицинских услуг	1.2	1.2	2.0	1.5	0.7	1.1	1.2	1.2
услуг пассажирского транспорта	2.4	2.5	3.4	2.8	2.5	2.3	2.3	2.8
услуг связи	1.3	1.9	2.3	2.5	2.9	2.8	2.5	2.7
прочих услуг	1.1	0.8	1.2	1.6	0.4	0.7	0.5	0.6

**ПОТРЕБЛЕНИЕ ПРОДУКТОВ ПИТАНИЯ
В ДОМАШНИХ ХОЗЯЙСТВАХ**

(в среднем на члена домохозяйства в год; килограммов)

Годы	Хлебные продукты	Картофель	Овощи и бахчевые	Фрукты и ягоды	Мясо и мясопродукты	Яйца, шт.	Молоко и молочные продукты	Рыба и рыбопродукты	Сахар и кондитерские изделия
Все домашние хозяйства									
2002	128	119	92	29	58	202	220	13	26
2003	123	114	80	27	53	189	212	12	30
2004	113	118	88	27	56	194	195	13	29
2005	119	119	93	38	58	203	231	16	31
2006	119	100	85	39	57	200	227	17	31
2007	116	91	95	52	64	190	222	19	30
2008	113	86	111	67	78	198	242	22	33
2009	116	87	114	72	74	197	248	22	37
Домашние хозяйства в городской местности									
2002	101	88	90	31	69	228	203	14	25
2003	100	84	82	31	62	207	190	14	28
2004	90	92	88	31	66	206	178	13	26
2005	101	85	91	38	63	219	200	17	27
2006	100	87	81	45	62	219	222	18	27
2007	102	78	100	58	70	201	219	19	28
2008	108	83	118	79	84	224	257	22	32
2009	109	88	126	90	77	208	260	23	36
Домашние хозяйства в сельской местности									
2002	171	169	95	25	40	162	246	12	28
2003	159	162	76	19	39	159	247	9	34
2004	147	159	87	20	40	175	220	12	34
2005	149	174	96	37	50	176	281	14	38
2006	150	121	92	28	47	168	235	15	39
2007	139	113	87	42	54	171	227	17	32
2008	122	90	98	46	68	153	216	21	35
2009	128	85	92	40	68	177	227	21	38

**ПОТРЕБЛЕНИЕ ПРОДУКТОВ ПИТАНИЯ В ДОМАШНИХ ХОЗЯЙСТВАХ
РАЗЛИЧНЫХ СОЦИАЛЬНО-ЭКОНОМИЧЕСКИХ КАТЕГОРИЙ**

(в среднем на члена домохозяйства в месяц; килограммов)

	Хлебные продукты	Картофель	Овощи и бахчевые	Фрукты и ягоды	Мясо и мясопродукты
2006 г.					
Домашние хозяйства по 10-процентным группам населения:					
первая (с наименьшими денежными доходами)	8.4	6.4	4.7	1.0	2.3
вторая	8.7	7.6	6.0	1.7	3.3
третья	8.6	8.8	5.8	2.3	3.4
четвертая	9.2	8.6	5.6	2.5	4.0
пятая	9.8	8.8	6.7	2.7	4.5
шестая	10.4	7.9	7.4	3.5	5.4
седьмая	9.7	9.1	8.5	3.9	5.6
восьмая	9.9	7.0	6.5	3.2	5.3
девятая	11.5	9.5	9.1	5.8	5.6
десятая (с наибольшими денежными доходами)	12.3	9.1	9.7	5.1	7.4
2007 г.					
Домашние хозяйства по 10-процентным группам населения:					
первая (с наименьшими денежными доходами)	8.8	5.9	4.9	1.4	3.5
вторая	9.7	7.2	6.9	2.5	4.3
третья	10.3	8.5	7.0	3.0	4.2
четвертая	9.6	8.0	7.9	4.3	4.6
пятая	9.0	7.0	7.5	4.2	5.1
шестая	9.2	7.7	8.6	4.7	5.4
седьмая	8.6	6.9	7.5	4.2	5.0
восьмая	9.9	7.2	6.7	4.7	6.5
девятая	10.5	8.6	10.0	7.1	7.2
десятая (с наибольшими денежными доходами)	10.9	8.9	11.4	6.8	7.2

	Продолжение				
	Хлебные продукты	Карто- фель	Овощи и бахчевые	Фрукты и ягоды	Мясо и мясо- продукты
2008 г.					
Домашние хозяйства по 10-процентным группам населения:					
первая (с наименьшими денежными доходами)	7.9	5.2	5.4	2.5	3.6
вторая	9.0	6.9	7.4	3.5	5.1
третья	9.2	6.9	8.1	4.3	6.0
четвертая	8.7	7.5	8.4	5.2	5.9
пятая	9.2	7.5	8.6	5.1	6.0
шестая	9.5	7.2	9.8	6.0	6.5
седьмая	10.3	7.7	10.8	6.2	6.3
восьмая	10.2	8.1	10.0	6.6	7.4
девятая	10.7	7.9	11.9	6.9	11.0
десятая (с наибольшими денежными доходами)	9.7	6.5	11.2	8.8	7.1
2009 г.					
Домашние хозяйства по 10-процентным группам населения:					
первая (с наименьшими денежными доходами)	7.4	5.3	5.1	2.4	3.9
вторая	8.0	5.8	6.7	3.0	4.9
третья	7.7	6.2	7.3	3.6	5.5
четвертая	8.2	6.8	7.8	4.1	6.6
пятая	9.0	7.2	9.3	4.8	6.6
шестая	10.2	7.5	10.5	6.0	6.8
седьмая	10.3	8.2	9.8	8.9	5.5
восьмая	11.6	9.1	10.9	8.7	6.6
девятая	11.8	8.3	12.7	7.8	6.8
десятая (с наибольшими денежными доходами)	12.1	8.1	14.0	10.2	8.5
	Продолжение				
	Молоко и молочные продукты	Яйца, шт.	Рыба и рыбопро- дукты	Сахар и кондитер- ские изде- лия	Масло растительное и другие жиры
2006 г.					
Домашние хозяйства по 10-процентным группам населения:					
первая (с наименьшими денежными доходами)	9.4	10.9	0.7	1.7	0.7
вторая	11.5	12.3	1.0	1.8	0.8
третья	13.9	13.6	0.8	1.9	0.7
четвертая	15.8	13.9	1.2	2.2	0.8
пятая	19.7	14.9	1.2	2.4	0.9
шестая	20.6	16.6	1.2	2.7	0.9
седьмая	21.7	18.4	1.4	2.9	0.9
восьмая	19.4	15.5	1.7	2.9	1.3
девятая	24.9	23.5	2.0	3.6	1.3
десятая (с наибольшими денежными доходами)	29.9	25.2	2.4	3.6	1.5

	Продолжение				
	Молоко и молочные продукты	Яйца, шт.	Рыба и рыбопро- дукты	Сахар и кондитер- ские изде- лия	Масло растительное и другие жиры
2007 г.					
Домашние хозяйства по 10–процентным группам населения:					
первая (с наименьшими денежными доходами)	11.9	15.4	0.8	1.6	0.7
вторая	15.2	16.3	1.1	2.0	0.9
третья	15.4	15.6	1.3	2.3	1.1
четвертая	19.2	15.4	1.3	2.4	1.1
пятая	18.5	14.7	1.5	2.3	0.9
шестая	20.4	16.3	1.8	2.3	1.0
седьмая	19.6	12.1	1.4	2.4	0.9
восьмая	17.4	15.8	1.8	2.9	1.0
девятая	22.2	18.2	2.0	2.8	1.0
десятая (с наибольшими денежными доходами)	23.9	18.1	2.2	3.7	1.1
2008 г.					
Домашние хозяйства по 10–процентным группам населения:					
первая (с наименьшими денежными доходами)	11.8	13.9	0.9	2.0	0.8
вторая	16.6	16.1	1.3	2.4	0.9
третья	19.7	16.9	1.6	2.7	0.9
четвертая	16.9	14.8	1.7	2.7	0.9
пятая	19.6	15.3	1.7	2.7	1.0
шестая	21.3	13.8	1.8	2.8	1.0
седьмая	21.7	14.5	1.9	3.2	1.3
восьмая	21.8	18.6	2.0	3.0	1.3
девятая	26.3	20.2	2.5	3.4	1.0
десятая (с наибольшими денежными доходами)	25.0	20.0	2.4	3.0	1.1
2009 г.					
Домашние хозяйства по 10–процентным группам населения:					
первая (с наименьшими денежными доходами)	13.8	14.6	1.1	2.1	0.8
вторая	16.6	17.3	1.4	2.5	0.8
третья	18.0	17.6	1.4	2.5	0.8
четвертая	19.7	17.8	1.7	2.5	0.8
пятая	19.8	17.5	1.8	2.8	0.9
шестая	23.5	16.4	1.9	3.1	1.2
седьмая	21.1	14.4	1.9	3.3	1.2
восьмая	22.9	12.4	2.2	3.7	1.3
девятая	22.7	16.7	2.2	3.7	1.3
десятая (с наибольшими денежными доходами)	27.9	19.2	2.7	4.2	1.6

**СОСТАВ ПИЩЕВЫХ ВЕЩЕСТВ И КАЛОРИЙНОСТЬ ПОТРЕБЛЕННЫХ
ПРОДУКТОВ ПИТАНИЯ В ДОМАШНИХ ХОЗЯЙСТВАХ**
(в среднем на члена домашнего хозяйства в сутки)

	2002	2003	2004	2005	2006	2007	2008	2009
Все домашние хозяйства								
Состав пищевых веществ и калорийность суточного рациона								
белки, г	67	63	61	67	66	68	75	76
жиры, г	94	92	89	104	101	102	109	110
углеводы, г	392	391	370	384	373	365	375	392
килокалорий – всего	2689	2651	2536	2746	2673	2666	2791	2871
в том числе в продуктах животного происхождения, в процентах от общей калорийности суточного рациона	28.8	27.8	27.5	26.7	26.6	28.2	29.1	27.6
Домашние хозяйства в городской местности								
Состав пищевых веществ и калорийность суточного рациона								
белки, г	62	59	58	63	64	68	78	77
жиры, г	94	90	88	99	98	98	111	112
углеводы, г	325	332	310	325	323	333	367	384
килокалорий – всего	2405	2384	2272	2452	2442	2497	2791	2866
в том числе в продуктах животного происхождения, в процентах от общей калорийности суточного рациона	32.9	30.4	30.2	27.6	28.7	30.2	30.0	28.4
Домашние хозяйства в сельской местности								
Состав пищевых веществ и калорийность суточного рациона								
белки, г	75	69	66	74	68	70	71	73
жиры, г	93	94	91	111	105	110	106	107
углеводы, г	498	487	462	479	458	420	387	405
килокалорий – всего	3140	3080	2941	3222	3060	2953	2792	2880
в том числе в продуктах животного происхождения в процентах, от общей калорийности суточного рациона	23.8	24.6	24.4	25.6	23.8	25.4	27.7	26.2

ЖИЛИЩНЫЕ УСЛОВИЯ НАСЕЛЕНИЯ

ОСНОВНЫЕ ПОКАЗАТЕЛИ ЖИЛИЩНЫХ УСЛОВИЙ НАСЕЛЕНИЯ

(на конец года)

	2002	2003	2004	2005	2006	2007	2008	2009
Общая площадь жилых помещений, приходящая в среднем на одного жителя – всего, м ²	21.6	22.0	22.6	23.1	23.7	24.2	24.8	25.4
в том числе:								
в городской местности	19.5	20.0	20.5	20.9	21.4	22.0	22.5	23.2
в сельской местности	24.8	25.4	26.0	26.7	27.4	28.2	28.9	29.5
Ветхий и аварийный жилищный фонд, тыс. м ² площади жилья	214.6	200.0	198.5	206.5	266.5	287.3	158.8	190.7
Удельный вес ветхого и аварийного жилищного фонда во всем жилищном фонде, процентов	0.8	0.7	0.7	0.8	1.0	1.0	0.6	0.7
Удельный вес числа семей, состоявших на учете в качестве нуждающихся в жилых помещениях, в общем числе семей (включая одиночек), процентов	13.4	13.0	13.0	5.8	4.7	4.8	5.0	4.9
Капитально отремонтировано жилых помещений в квартирах за год, тыс.м ² общей площади	9.8	6.8	3.1	6.1	3.5	6.6	91.1	8.6
Приватизировано жилых помещений (с начала приватизации):								
всего, единиц	121162	126202	135173	148165	156726	160629	165747	173307
в процентах от общего числа жилых помещений, подлежащих приватизации	53.2	54.2	56.4	61.0	62.0	61.9	63.5	64.9

ЖИЛИЩНЫЙ ФОНД И ЕГО РАСПРЕДЕЛЕНИЕ
ПО ФОРМАМ СОБСТВЕННОСТИ

(на конец года; общая площадь жилых помещений; тысяч квадратных метров)

	2002	2003	2004	2005	2006	2007	2008	2009
Жилищный фонд – всего	26549.0	26776.0	27071.1	27345.0	27697.5	28150.7	28674.0	29183.0
в том числе:								
частный	20903.8	21146.5	21810.5	22503.7	23070.1	23576.1	24286.8	25210.3
из него в собственности								
граждан	19153.4	19282.9	19911.8	20518.8	20840.6	21204.5	21710.5	22824.1
государственный	690.6	612.4	560.0	483.0	429.7	410.7	394.9	226.5
муниципальный	4596.7	4664.3	4357.4	4358.3	4197.7	4163.9	3992.3	3746.2
другой	357.9	352.8	343.2	-	-	-	-	-
Городской жилищный фонд – всего	14764.1	14980.9	15227.3	15499.1	15841.3	16254.5	16722.2	17247.0
в том числе:								
частный	9736.0	9953.8	10568.2	11266.9	11802.8	12252.3	12887.8	13929.0
из него в собственности								
граждан	8396.0	8601.8	9151.3	9766.4	10047.1	10338.1	10746.6	11658.1
государственный	371.0	302.2	289.3	202.0	191.2	179.1	163.5	90.9
муниципальный	4319.7	4391.8	4045.1	4030.2	3847.3	3823.1	3670.9	3227.1
другой	337.4	333.1	324.7	-	-	-	-	-
Сельский жилищный фонд – всего	11784.9	11795.1	11843.8	11845.9	11856.2	11896.2	11951.8	11936.0
в том числе:								
частный	11167.8	11192.7	11242.3	11236.8	11267.3	11323.8	11399.0	11281.3
из него в собственности								
граждан	10757.4	10681.1	10760.5	10752.4	10793.5	10866.4	10963.9	11166.0
государственный	319.6	310.2	270.7	281.0	238.5	231.6	231.4	135.6
муниципальный	277.0	272.5	312.3	328.1	350.4	340.8	321.4	519.1
другой	20.5	19.7	18.5	-	-	-	-	-

БЛАГОУСТРОЙСТВО ЖИЛИЩНОГО ФОНДА

(на конец года; в процентах)

Годы	Удельный вес общей площади, оборудованной						
	водопроводом	водоотведением (канализацией)	отоплением	горячим водоснабжением	ваннами (душем)	газом (сетевым, сжиженным)	напольными электрическими плитами
Весь жилищный фонд							
2002	60.9	58.2	61.4	49.4	53.0	88.0	5.5
2003	61.4	58.8	61.9	49.7	53.5	87.8	5.5
2004	62.8	60.2	63.0	51.1	55.0	89.1	5.6
2005	63.9	61.5	69.6	51.2	56.6	90.9	5.5
2006	64.7	62.4	70.8	52.0	57.4	91.1	5.5
2007	65.6	63.6	73.2	53.6	58.2	91.1	5.6
2008	66.5	64.1	75.2	54.8	59.0	90.9	5.9
2009	62.5	61.7	74.6	50.7	55.9	82.7	5.7
Городской жилищный фонд							
2002	85.6	84.1	89.0	77.2	77.9	86.7	8.6
2003	85.7	84.3	89.0	77.2	78.5	86.3	8.5
2004	87.7	86.3	90.4	79.3	80.6	88.5	8.8
2005	89.1	88.2	91.9	79.0	82.7	89.6	8.4
2006	89.7	88.8	92.2	79.7	83.4	89.9	8.3
2007	89.4	89.1	92.6	80.1	83.8	89.7	8.5
2008	89.7	88.9	92.9	80.7	84.3	89.3	9.0
2009	87.6	87.2	92.8	76.1	81.7	87.0	8.8
Сельский жилищный фонд							
2002	29.9	25.8	26.8	14.7	21.8	89.5	1.6
2003	30.5	26.3	27.5	14.8	21.9	89.7	1.6
2004	30.8	26.6	27.7	15.0	22.1	89.9	1.6
2005	31.1	26.5	40.4	14.9	22.5	92.5	1.6
2006	31.4	27.2	42.2	15.0	22.8	92.7	1.6
2007	33.1	28.6	46.7	17.3	23.3	92.9	1.6
2008	33.9	29.3	50.4	18.5	23.7	93.0	1.6
2009	26.2	25.0	48.4	14.1	18.6	76.5	1.3

БЛАГОУСТРОЙСТВО НАСЕЛЕННЫХ ПУНКТОВ

(на конец года)

Годы	Число населенных пунктов, имеющих					
	водопровод			водоотведение (канализацию)		
	городов	поселков городского типа	сельских населенных пунктов	городов	поселков городского типа	сельских населенных пунктов
2002	10	23	1778	10	19	39
2003	10	23	1755	10	19	40
2004	10	22	1733	10	19	40
2005	10	22	1727	10	16	40
2006	10	22	1742	10	16	39
2007	10	22	1784	10	16	41
2008	10	22	1775	10	16	41
2009	10	22	1786	10	16	42

92 УРОВЕНЬ ЖИЗНИ НАСЕЛЕНИЯ

РАЗВИТИЕ ИНФРАСТРУКТУРЫ СЕЛЬСКОЙ МЕСТНОСТИ

	2002	2003	2004	2005	2006	2007	2008	2009
Ввод в действие в сельской местности:								
водопроводных сетей, км	3.3	5.2	4.4	2.3	3.6	2.9	30.5	33.9
газовых сетей, км	343.4	368.7	424.8	560.3	605.3	1037.8	1189.7	1151.1
АТС, тыс. номеров	0.7	0.1	0.8	-	0.1	0.3	0.6	0.1
линий электропередачи для электрификации сельского хозяйства, км:								
напряжением 0.4 кВ	102.8	123.3	150.0	178.2	91.3	110.8	140.5	66.1
напряжением 6-20 кВ	90.2	134.5	86.6	68.5	64.3	110.5	98.3	54.1
Удельный вес сельских населенных пунктов, не имеющих связи по дорогам с твердым покрытием с сетью путей сообщения общего пользования, в общем числе сельских населенных пунктов, процентов	48.7	48.6	48.5	48.3	39.8	39.1	38.9	38.8
Число сельских телефонных станций операторов связи (на конец года), единиц	499	499	499	498	496	488	477	468
Общая монтированная емкость сельских телефонных станций операторов связи (на конец года), тыс. номеров	46.9	47.0	47.7	47.6	47.3	47.0	46.3	45.8
Численность почтальонов на 10 000 человек населения	31.2	30.4	30.1	29.3	31.8	37.9	38.7	33.1
Число почтовых ящиков на 10 000 человек населения	51.1	51.8	51.9	52.7	45.1	27.7	27.3	28.5

ПРЕДОСТАВЛЕНИЕ ГРАЖДАНАМ ЖИЛЫХ ПОМЕЩЕНИЙ

	2002	2003	2004	2005	2006	2007	2008	2009
Число семей (включая одиноких), получивших жилые помещения и улучшивших жилищные условия за год:								
единиц	802	1177	1209	620	302	402	405	556
в процентах от числа семей, состоявших на учете в качестве нуждающихся в жилых помещениях на начало года	1.3	1.9	2.1	1.1	1.2	2.0	1.9	2.6
Число семей, состоявших на учете в качестве нуждающихся в жилых помещениях (на конец года):								
единиц	61644	58912	58450	25893	20583	20890	21523	21441
в процентах от общего числа семей (включая одиноких)	13.4	13.0	13.0	5.8	4.7	4.8	5.0	4.9

**ПРЕДОСТАВЛЕНИЕ ГРАЖДАНАМ СУБСИДИЙ
НА ОПЛАТУ ЖИЛОГО ПОМЕЩЕНИЯ И КОММУНАЛЬНЫХ УСЛУГ**

	2002	2003	2004	2005	2006	2007	2008	2009
Число служб субсидий	165	271	326	531	510	475	482	461
Получили субсидии, тыс. семей	29.4	39.5	52.4	56.6	47.2	47.9	45.1	37.4
Удельный вес семей, пользующихся субсидиями, в общем числе семей, процентов	5.7	8.2	11.3	12.4	10.5	10.9	10.3	8.6
Сумма начисленных субсидий, млн. руб.	77.7	171.7	238.0	260.3	228.9	183.7	152.5	156.1
Среднемесячный размер субсидий на семью, руб.	220	362	378	383	404	319	282	348

**ПРЕДОСТАВЛЕНИЕ ГРАЖДАНАМ СОЦИАЛЬНОЙ ПОДДЕРЖКИ
ПО ОПЛАТЕ ЖИЛОГО ПОМЕЩЕНИЯ И КОММУНАЛЬНЫХ УСЛУГ**

	2002	2003	2004	2005	2006	2007	2008	2009
Численность граждан, пользующихся социальной поддержкой, тыс. человек	444.4	406.9	414.2	371.6	419.3	512.7	512.9	434.5
Объем средств, затраченных на предоставление гражданам социальной поддержки, млн. руб.	250.7	313.2	375.0	469.0	549.0	617.0	809.2	942.5
Среднемесячный размер социальной поддержки на одного пользователя, руб.	47.0	64.1	75.4	105.2	109.1	100.3	131.5	180.8
Удельный вес граждан, пользующихся социальной поддержкой, в общей численности населения, процентов	36.1	33.5	34.5	31.4	35.8	44.1	44.3	37.7

Приватизация государственного и муниципального имущества – отчуждение находящегося в собственности Российской Федерации, субъектов Российской Федерации или муниципальных образований имущества (объектов приватизации) в собственность физических и юридических лиц.

ПРИВАТИЗАЦИЯ ЖИЛИЩНОГО ФОНДА

	2002	2003	2004	2005	2006	2007	2008	2009
Число приватизированных жилых помещений, единиц	10275	5040	8971	12992	8561	3903	5118	7560
из них:								
число приватизированных квартир	9916	4734	8625	11813	8041	3574	4852	6856
число приватизированных комнат в коммунальных квартирах	330	277	332	1168	511	310	253	663
Общая площадь приватизированных жилых помещений, тыс.м ²	512.1	248.7	443.3	622.2	406.5	183.5	225.1	371.8
из них:								
общая площадь приватизированных квартир	503.8	241.5	435.9	596.3	394.0	175.4	219.1	357.2
общая площадь приватизированных комнат в коммунальных квартирах	6.4	5.2	6.5	25.0	11.7	6.8	4.9	11.3
Удельный вес приватизированных жилых помещений в общем числе жилых помещений, подлежащих приватизации, процентов	8.8	4.5	7.9	12.0	8.2	3.8	5.1	7.5

ПРАВОНАРУШЕНИЯ

В разделе приведены данные УВД по Курской области и Управления Судебного департамента в Курской области.

ЧИСЛО ЗАРЕГИСТРИРОВАННЫХ ПРЕСТУПЛЕНИЙ ПО ВИДАМ

	2002	2003	2004	2005	2006	2007	2008	2009
Зарегистрировано преступлений - всего	19588	20279	21775	26198	31345	28612	22659	20485
в том числе:								
убийство и покушение на убийство	212	173	207	167	132	110	104	101
умышленное причинение тяжкого либо средней тяжести вреда здоровью	295	276	262	306	254	238	206	229
изнасилование и покушение на изнасилование	97	88	62	80	63	49	46	55
грабеж	805	890	1188	1809	2062	1414	1047	847
разбой	171	183	191	183	216	163	122	113
кража	9154	9432	10420	12821	16340	15130	11169	9568
преступления, связанные с незаконным оборотом наркотиков	666	560	740	853	1214	1225	1068	1010
нарушение правил дорожного движения и эксплуатации транспортных средств	437	464	248	271	275	249	240	273

СОСТАВ ЛИЦ, СОВЕРШИВШИХ ПРЕСТУПЛЕНИЯ

(человек)

	2002	2003	2004	2005	2006	2007	2008	2009
Выявлено лиц, совершивших преступления – всего	9333	10202	9698	10272	11201	11082	10264	9298
в том числе:								
по полу:								
мужчины	7565	8266	8354	8776	9394	9175	8371	7425
женщины	1768	1936	1344	1496	1807	1907	1893	1873
по возрасту во время совершения преступления, лет:								
до 15	341	353	313	339	332	296	290	172
16-17	852	851	805	802	848	804	623	435
18-24	2219	2741	2494	2526	2970	2958	2557	2047
25-29	1283	1414	1353	1578	1731	1753	1523	1512
30-49	3762	4002	3850	4046	4155	4133	4096	3941
50 и старше	876	841	883	981	1165	1138	1175	1191
по занятию на момент совершения преступления:								
рабочие	2143	2299	1701	1866	1917	1934	1885	1537
служащие	346	268	264	322	321	330	278	239
учащиеся-студенты	835	948	904	911	1062	994	855	623
лица без постоянного источника дохода	4825	5173	5580	5979	6271	6403	5828	5827

ЧИСЛО ОСУЖДЕННЫХ ПО ПРИГОВОРАМ СУДОВ, ВСТУПИВШИМ В ЗАКОННУЮ СИЛУ, ПО ОТДЕЛЬНЫМ ВИДАМ ПРЕСТУПЛЕНИЙ

(человек)

	2002	2003	2004	2005	2006	2007	2008	2009
Число осужденных – всего	6810	6478	6353	7027	7080	7710	7554	6662
из них за преступления:								
убийство	94	121	103	111	108	78	73	61
умышленное причинение тяжкого либо средней тяжести вреда здоровью	423	383	282	424	383	367	379	316
изнасилование	68	58	63	63	50	52	46	43
разбой	178	164	140	129	188	155	129	112
грабеж	376	426	474	538	672	680	557	406
кража	2877	2912	2809	2899	2485	2845	2753	2107
незаконные действия и нарушение правил обращения с наркотическими веществами и психотропными средствами	305	255	327	465	594	588	612	524
нарушение правил дорожного движения и эксплуатации транспортных средств	159	129	93	114	117	141	140	144

СОСТАВ ОСУЖДЕННЫХ

(в процентах)

	2002	2003	2004	2005	2006	2007	2008	2009
Осуждено – всего	100	100	100	100	100	100	100	100
из них в возрасте, лет:								
14-17	10.6	12.7	13.0	9.5	7.9	8.4	7.7	6.0
18-24	27.2	28.0	26.5	25.2	28.4	28.3	27.5	24.5
25-29	14.1	13.2	13.2	15.5	16.0	15.9	15.6	16.2
30-49	40.1	39.3	39.4	42.0	38.4	39.5	39.6	43.2
50 и старше	8.0	6.8	7.9	7.8	9.3	7.9	9.6	10.1
Из общего числа осужденных:								
женщины	13.0	14.3	12.5	13.3	14.4	15.3	16.1	18.2
трудоспособные лица, без определенных занятий	46.3	50.3	54.3	57.4	59.2	59.6	58.8	62.7

**РАСПРЕДЕЛЕНИЕ ОСУЖДЕННЫХ
ПО ОСНОВНЫМ МЕРАМ НАКАЗАНИЯ, НАЗНАЧЕННЫМ СУДАМИ**

(в процентах)

	2002	2003	2004	2005	2006	2007	2008	2009
Осуждено - всего	100	100	100	100	100	100	100	100
в том числе по мерам наказания:								
лишение свободы	30.0	31.0	31.5	35.3	36.8	31.7	31.5	27.1
исправительные работы без лишения свободы	7.9	7.9	7.2	6.6	6.4	6.6	7.9	8.7
условное осуждение к лишению свободы и иным мерам	54.3	54.4	51.7	50.3	49.5	52.0	48.5	50.8
штраф	7.8	6.7	9.6	7.8	7.3	9.7	12.1	13.4

**ЧИСЛО ОСУЖДЕННЫХ В ВОЗРАСТЕ до 30 лет,
ПО ОТДЕЛЬНЫМ ВИДАМ ПРЕСТУПЛЕНИЙ**

(человек)

	2002	2003	2004	2005	2006	2007	2008	2009
Число осужденных - всего	3471	3340	3286	3451	3640	4045	3752	3108
из них за преступления:								
убийство	28	34	52	51	54	42	32	26
умышленное причинение тяжкого либо средней тяжести вреда здоровью	85	90	111	134	111	104	96	92
изнасилование	37	52	40	52	32	33	30	17
разбой	108	92	108	98	127	107	91	90
грабеж	236	315	358	396	536	529	442	303
кража	1563	1594	1497	1543	1419	1628	1546	1128
незаконные действия и нарушение правил обращения с наркотическими веществами и психотропными средствами	208	172	182	242	337	381	334	308
нарушение правил дорожного движения и эксплуатации транспортных средств	46	63	36	53	49	68	66	66

МЕТОДОЛОГИЧЕСКИЕ ПОЯСНЕНИЯ

Денежные доходы населения включают доходы лиц, занятых предпринимательской деятельностью, выплаченную заработную плату наемных работников (начисленную, скорректированную на изменение просроченной задолженности), пенсии, пособия, стипендии и другие социальные трансферты, доходы от собственности в виде процентов по вкладам, ценным бумагам, дивидендов и другие доходы. Другие доходы включают объем скрытой заработной платы.

Среднедушевые денежные доходы (в месяц) исчисляются делением годового объема денежных доходов на 12 и на среднегодовую численность населения.

Реальные денежные доходы – относительный показатель, исчисленный путем деления индекса номинального размера (т. е. фактически сложившегося в отчетном периоде) денежных доходов населения на индекс потребительских цен за соответствующий временной период.

Среднемесячная номинальная начисленная заработная плата исчисляется делением фонда начисленной заработной платы работников на среднесписочную численность работников и на количество месяцев в периоде. Пособия, получаемые работниками из государственных социальных внебюджетных фондов, не включаются в фонд заработной платы и среднемесячную заработную плату.

Средний размер назначенных месячных пенсий определяется делением общей суммы назначенных месячных пенсий на численность пенсионеров, состоящих на учете в системе Пенсионного фонда Российской Федерации.

Реальный размер назначенных месячных пенсий – относительный показатель, исчисленный путем деления индекса номинального размера (т.е. фактически сложившегося в отчетном периоде) назначенных месячных пенсий на индекс потребительских цен за соответствующий временной период.

Покупательная способность денежных доходов населения отражает потенциальные

возможности населения по приобретению товаров и услуг и выражается через товарный эквивалент среднедушевых денежных доходов населения.

Выборочное обследование бюджетов домашних хозяйств является методом государственного статистического наблюдения за уровнем жизни населения. Обследование бюджетов домашних хозяйств проводится ежеквартально по выборочному методу и охватывает в области 495 хозяйств.

Обследование основывается на непосредственном опросе (интервьюировании) членов домашних хозяйств и дневниковых записях о произведенных расходах, которые ведутся членами обследуемых домашних хозяйств.

Генеральную совокупность при отборе составляют все типы домашних хозяйств за исключением коллективных домашних хозяйств (лиц, долговременно находящихся в больницах, домах-интернатах для престарелых, школах-интернатах и др. институциональных заведениях, монастырях, религиозных общинах и прочих коллективных жилых помещениях).

Жилищный фонд – совокупность всех жилых помещений, находящихся на территории Российской Федерации.

Жилым помещением признается изолированное помещение, которое является недвижимым имуществом и пригодно для постоянного проживания граждан (отвечает установленным санитарным и техническим правилам и нормам, иным требованиям законодательства).

Общая площадь жилого помещения состоит из суммы площади всех частей такого помещения, включая площадь помещений вспомогательного использования, предназначенных для удовлетворения гражданами бытовых и иных нужд, связанных с их проживанием в жилом помещении, за исключением балконов, лоджий, веранд и террас.

Образование

Раздел 8

<i>Дошкольное образование</i>	<i>99</i>
<i>Общее образование</i>	<i>100</i>
<i>Начальное профессиональное образование</i>	<i>103</i>
<i>Высшее и среднее профессиональное образование</i>	<i>104</i>

Уровень образования является важнейшим показателем социального статуса человека в современном обществе. Система образования в области, по данным статистического наблюдения, объединяет свыше 1100 государственных, муниципальных и негосударственных образовательных учреждений, в которых воспитывается и обучается около 300 тыс. детей, подростков и студентов. В основе системы лежит дошкольное образование, где закладываются основы нравственного, физического и интеллектуального потенциала личности.

В 2009 г. в области функционировало 237 дошкольных образовательных учреждений – на 2 меньше, чем в 2008 г., число детей в них увеличилось по сравнению с 2008 г. на 1.4% и составило 28.8 тыс., причем количество детей возросло как в городах, так и в сельской местности. В связи с недостаточным количеством дошкольных учреждений в области на 100 мест приходится 107 детей, в городской местности – 114 детей.

В связи с укрупнением общеобразовательных учреждений в сельской местности в 2009 г. в области продолжалось сокращение их количества. На начало 2009/2010 учебного года в области насчитывалась 781 школа – на 49 меньше, чем в предыдущем году, где обучалось 106.8 тыс. человек. Численность учащихся сократилась за год на 2.9%, также сократилось и количество учителей в них на 0,7%. Количество гимназий и лицеев в области в последние четыре года сохраняется на одном уровне, соответственно 6 и 7, в них обучается 4503 и 3831 человек, однако в 2009 г. по сравнению с 2008 г. количество учащихся сократилось: в гимназиях – на 147 человек, в лицеях – на 29 человек.

Широкое развитие в области приобрела система дополнительного образования детей, однако в 2009 г. показатели ее развития оставались на уровне 2008 г. В 2009 г. в области работало 77 учреждений дополнительного образования, самым массовым являются детские музыкальные, художественные школы и школы искусств – 48, в них обучалось 14.6 тыс. человек.

Одним из главных факторов, влияющих на качество образования, является образовательный уровень педагогических кадров. Качество образования зависит от профессионализма, знаний и опыта учителей. Качественный состав педагогов в общеобразовательных учреждениях с каждым годом улучшается: в 2009 г. высшее образование имели 80.4% всех учителей, среднее педагогическое образование – 18.4%.

В системе начального профессионального образования, направленного на подготовку квалифицированных рабочих, на конец 2009 г. функционировало 33 учреждения, где обучалось 9.7 тыс. учащихся, при этом продолжается тенденция ежегодного сокращения численности учащихся в них, объемов приема и выпуска.

В профессиональном образовании молодежь отдает предпочтение высшему образованию, как с очной, так и с заочной формой обучения

В 2009 г. в области действовало 5 государственных и 7 негосударственных высших учебных заведений, в которых обучалось, соответственно, 47.5 тысяч и 25.8 тысяч студентов (с учетом филиалов). В 2009 г. прием в высшие государственные учебные заведения увеличился на 9.7%, за счет очной и заочной форм обучения, но сократился прием на отделения вечерние и экстернат.

В 2009 г. число негосударственных высших учебных заведений сократилось на 2. Негосударственные высшие учебные заведения ориентированы в большей степени на работающих студентов, в том числе получающих второе высшее образование, поэтому преимущество в них отдается заочной форме обучения. В 2009 г. удельный вес студентов заочных отделений негосударственных ВУЗов составил 82.8% от общего числа студентов, очных – 6.2%.

ДОШКОЛЬНОЕ ОБРАЗОВАНИЕ

ДОШКОЛЬНЫЕ ОБРАЗОВАТЕЛЬНЫЕ УЧРЕЖДЕНИЯ
(на конец года)

	2002	2003	2004	2005	2006	2007	2008	2009
Число дошкольных образовательных учреждений – всего	265	247	237	232	232	238	239	237
в том числе:								
в городах и поселках городского типа	153	154	151	151	150	151	155	154
в сельской местности	112	93	86	81	82	87	84	83
Численность воспитанников в дошкольных образовательных учреждениях – всего, человек	26079	25802	26119	26321	27183	27853	28403	28799
в том числе:								
в городах и поселках городского типа	22650	23021	23295	23492	24292	24836	25152	25501
в сельской местности	3429	2781	2824	2829	2891	3017	3251	3298
Охват воспитанников дошкольными образовательными учреждениями, процентов	43.9	44.5	44.8	44.7	45.9	46.5	46.1	46.8
в том числе:								
в городах и поселках городского типа	61.1	62.5	61.6	60.7	61.0	60.7	58.3	59.9
в сельской местности	15.3	13.2	13.7	14.0	14.9	15.9	17.1	17.4
Численность воспитанников, приходящихся на 100 мест в дошкольных образовательных учреждениях, человек	98	102	106	106	109	108	108	107
в том числе:								
в городах и поселках городского типа	109	112	114	116	118	114	114	114
в сельской местности	59	59	66	64	66	77	72	75

ИНТЕРНАТНЫЕ УЧРЕЖДЕНИЯ ДЛЯ ДЕТЕЙ
(на конец года)

	2002	2003	2004	2005	2006	2007	2008	2009
Число домов ребенка	1	1	1	1	1	1	1	1
в них детей, человек	137	142	154	157	151	144	123	147
Число детских домов	3	3	3	3	3	3	3	3
в них детей, человек	180	205	195	211	204	191	168	157
Число школ–интернатов общего типа	7	7	7	7	7	8	8	7
в них детей, человек	1794	1747	1724	1701	1596	2043	2103	1930
Из общего числа школ–интернатов – школы–интернаты для детей–сирот и детей, оставшихся без попечения родителей	3	3	3	3	3	3	3	3
в них детей, человек	502	509	523	518	493	449	449	458
Число школ–интернатов для детей с отклонением в развитии	2	3	3	3	3	4	4	4
в них детей, человек	207	327	279	304	243	301	279	316

ОБЩЕЕ ОБРАЗОВАНИЕ

**ЧИСЛО ГОСУДАРСТВЕННЫХ И МУНИЦИПАЛЬНЫХ
ДНЕВНЫХ ОБЩЕОБРАЗОВАТЕЛЬНЫХ УЧРЕЖДЕНИЙ**
(на начало учебного года)

	2002/03	2003/04	2004/05	2005/06	2006/07	2007/08	2008/09	2009/10
Число общеобразовательных учреждений	887	883	879	875	867	854	830	781
в том числе:								
в городах и поселках городского типа	149	150	149	148	148	147	147	147
в сельской местности	738	733	730	727	719	707	683	634
Из общего числа общеобразовательных учреждений:								
начальных	164	162	159	157	151	146	129	93 ¹⁾
основных	266	265	262	259	258	251	247	240
средних (полных)	441	441	443	444	443	442	439	433
для детей с отклонениями в развитии и дивиантным поведением	16	15	15	15	15	15	15	15
Численность учащихся, тыс. человек	156.5	147.9	137.3	128.1	120.9	114.9	110.0	106.8
в том числе:								
в городах и поселках городского типа	100.8	95.8	89.2	83.7	79.5	76.1	73.8	72.6
в сельской местности	55.7	52.1	48.1	44.4	41.4	38.8	36.2	34.2
Численность учащихся по группам классов в ²⁾ :								
1–4	48.0	46.3	44.2	42.2	40.6	39.9	39.6	39.5
5–9	79.3	73.3	67.8	62.9	58.7	55.8	53.8	51.6
10–11 (12)	24.5	24.1	21.3	19.3	18.0	15.5	13.0	11.7
для детей с отклонениями в развитии и дивиантным поведением	4.7	4.2	3.9	3.7	3.6	3.7	3.6	4.0
Численность учителей, тыс. человек	17.7	17.6	17.5	16.6	16.5	15.7	14.7	14.6

¹⁾ Включая образовательные учреждения для детей дошкольного и младшего школьного возраста.

²⁾ Без учащихся в специальных (коррекционных) образовательных учреждениях для обучающихся и воспитанников с отклонениями в развитии.

В 2009/2010 учебном году по программе 1 класса обучалось 1666 детей шестилетнего и 113 – пятилетнего возраста.

ГИМНАЗИИ И ЛИЦЕИ

(из общего числа дневных общеобразовательных учреждений,
на начало учебного года)

	2002/03	2003/04	2004/05	2005/06	2006/07	2007/08	2008/09	2009/10
Число гимназий	6	7	7	7	6	6	6	6
в них учащихся, человек	5965	5376	5512	5344	4936	4750	4650	4503
Число лицеев	6	6	6	6	6	7	7	7
в них учащихся, человек	3789	3807	3577	3492	3347	3849	3860	3831

**СМЕННОСТЬ ЗАНЯТИЙ В ГОСУДАРСТВЕННЫХ И МУНИЦИПАЛЬНЫХ
ДНЕВНЫХ ОБЩЕОБРАЗОВАТЕЛЬНЫХ УЧРЕЖДЕНИЯХ¹⁾**
(на начало учебного года)

	2002/03	2003/04	2004/05	2005/06	2006/07	2007/08	2008/09	2009/10
Число общеобразовательных, учреждений, ведущих занятия:								
в одну смену								
единиц	690	696	687	687	700	694	686	652
в процентах от общего числа учреждений	79.2	80.2	79.5	79.9	82.2	82.7	84.2	83.5
в две–три смены								
единиц	181	172	177 ²⁾	173 ²⁾	152 ²⁾	145 ²⁾	129 ²⁾	129 ²⁾
в процентах от общего числа учреждений	20.8	19.8	20.5	20.1	17.8	17.3	15.8	16.5
Численность учащихся, занимавшихся:								
в первую смену								
тыс. человек	126.2	119.8	113.8	108.2	103.4	99.0	95.0	91.5
в процентах от общей численности учащихся	83.6	83.8	85.7	87.2	88.4	89.2	89.3	89.1
во вторую и третью смены								
тыс. человек	24.9	23.2	19.0 ²⁾	15.8 ²⁾	13.6 ²⁾	11.9 ²⁾	11.4 ²⁾	11.2 ²⁾
в процентах от общей численности учащихся	16.4	16.2	14.3	12.8	11.6	10.8	10.7	10.9

¹⁾ Без специальных (коррекционных) образовательных учреждений для обучающихся и воспитанников с отклонениями в развитии.

²⁾ Общеобразовательных учреждений, ведущих занятия в три смены, не было.

**ГОСУДАРСТВЕННЫЕ И МУНИЦИПАЛЬНЫЕ ВЕЧЕРНИЕ (СМЕННЫЕ)
ОБЩЕОБРАЗОВАТЕЛЬНЫЕ УЧРЕЖДЕНИЯ**
(на начало учебного года)

	2002/03	2003/04	2004/05	2005/06	2006/07	2007/08	2008/09	2009/10
Число учреждений	13	14	14	14	14	14	13	13
В них учащихся, человек	2166	2116	1939	1928	1860	1888	1966	1832
в том числе в классах:								
1–9	796	698	723	728	632	635	525	524
10–11 (12)	1370	1418	1216	1200	1228	1253	1441	1308
Численность учителей, человек	351	322	283	283	253	263	233	201
Из них имеют основную работу	129	115	117	137	132	115	126	107

**ВЫПУСК УЧАЩИХСЯ ГОСУДАРСТВЕННЫМИ И МУНИЦИПАЛЬНЫМИ
ОБЩЕОБРАЗОВАТЕЛЬНЫМИ УЧРЕЖДЕНИЯМИ**
(человек)

	2002	2003	2004	2005	2006	2007	2008	2009
Численность учащихся, получивших аттестат об основном общем образовании, всего	19057	17462	16936	16085	14401	12848	11643	11456
в том числе по окончании:								
дневных учреждений	18648	17019	16529	15709	14027	12548	11328	11125
вечерних учреждений	409	443	407	376	374	300	315	331
Численность учащихся, получивших аттестат о среднем (полном) общем образовании, всего	11739	12226	12986	11267	10100	9543	8697	7098
в том числе по окончании:								
дневных учреждений	11011	11535	12281	10692	9536	9003	8215	6691
вечерних учреждений	728	691	705	575	564	540	482	407

**ЧИСЛЕННОСТЬ УЧИТЕЛЕЙ ДНЕВНЫХ ГОСУДАРСТВЕННЫХ
И МУНИЦИПАЛЬНЫХ ОБЩЕОБРАЗОВАТЕЛЬНЫХ
УЧРЕЖДЕНИЙ ПО УРОВНЮ ОБРАЗОВАНИЯ¹⁾**

(на 20 сентября 2009 г.)

	Численность учителей (без совместителей), человек	Из них имеют образование, процентов				Удельный вес женщин в общей численности учителей и руководителей общеобразовательных учреждений, процентов
		высшее профессиональное	среднее профессиональное	начальное профессиональное	среднее (полное) общее	
Всего учителей ²⁾	12524	80.4	18.4	0.3	0.9	85.5
из них:						
образовательных учреждений для детей дошкольного и младшего школьного возраста	27	81.5	18.5	-	-	100.0
общеобразовательных учреждений	11913	80.2	18.6	0.3	0.9	85.7
школ-интернатов	148	90.5	9.5	-	-	89.9
специальных (коррекционных) образовательных учреждений для детей с ограниченными возможностями здоровья	272	84.9	14.3	0.4	0.4	79.4
образовательных учреждений для детей-сирот и детей, оставшихся без попечения родителей	134	76.1	23.9	-	-	77.6
образовательных учреждений санаторного типа для детей, нуждающихся в длительном лечении	30	96.7	3.3	-	-	76.7

¹⁾ По данным комитета образования и науки Курской области.

²⁾ Без руководителей общеобразовательных учреждений.

**УЧРЕЖДЕНИЯ ДОПОЛНИТЕЛЬНОГО ОБРАЗОВАНИЯ ДЕТЕЙ
ПО ВИДАМ ОБРАЗОВАТЕЛЬНОЙ ДЕЯТЕЛЬНОСТИ**

(на конец года)

	2002	2003	2004	2005	2006	2007	2008	2009
Учреждения дополнительного образования ¹⁾ – всего	81	81	81	81	81	84	77	77
в том числе:								
центры внешкольной работы, дома (дворцы) для детей и подростков	47	48	48	48	48	47	48	48
в них:								
число объединений	3733	3746	3208	3985	3992	3904	4020	3913
число занимающихся, тыс. человек	49.1	48.0	40.3	50.6	52.9	54.7	56.6	55.6
станции юных техников, натуралистов, туристов	5	5	5	5	3	3	3	3
в них:								
число объединений	252	253	267	254	221	184	188	192
число занимающихся, тыс. человек	3.3	3.6	3.6	3.7	2.8	2.5	2.4	2.5
спортивные и туристско-краеведческие школы	29	28	28	28	30	34	26	26
в них:								
число объединений	946	937	806	805	978	1006	694	638
число занимающихся, тыс. человек	18.0	16.7	17.7	18.2	19.5	20.5	12.7	11.8
Детско-юношеские спортивные школы ²⁾	39	39	39	39	41	45	46	45
в них число занимающихся, тыс. человек	23.3	22.8	22.7	23.4	23.7	25.7	24.8	22.2
Детские музыкальные, художественные школы и школы искусств ³⁾	47	47	47	47	47	47	48	48
в них учащихся, тыс. человек	13.4	13.5	13.6	13.8	14.4	14.6	14.7	14.6

¹⁾ По данным комитета образования и науки Курской области.²⁾ По данным комитета по физической культуре и спорту Курской области.³⁾ По данным комитета по культуре Курской области.
НАЧАЛЬНОЕ ПРОФЕССИОНАЛЬНОЕ ОБРАЗОВАНИЕ
УЧРЕЖДЕНИЯ НАЧАЛЬНОГО ПРОФЕССИОНАЛЬНОГО ОБРАЗОВАНИЯ

	Число учреждений (на конец года)	Численность учащихся в них ¹⁾ , тыс. человек	Принято учащихся ¹⁾ , тыс. человек	Подготовлено (выпущено) квалифицированных рабочих ¹⁾ , тыс. человек
Учреждения начального профессионального образования				
2002	36	14.6	7.1	6.1
2003	34	13.5	6.9	6.1
2004	34	13.4	7.0	5.8
2005	33	13.5	7.3	6.6
2006	33	12.2	6.2	5.8
2007	34	11.7	6.1	5.7
2008	34	10.7	5.8	5.8
2009	33	9.7	4.5	4.3
в том числе:				
дневные учреждения	30	9.1	3.9	3.8
в них:				
отделения на базе основного общего образования	26	7.6	2.7	2.6
отделения на базе среднего (полного) общего образования группы, в которых молодежь не получает среднего (полного) общего образования	13	0.6	0.5	0.6
вечерние (сменные) и другие учреждения	19	1.0	0.7	0.5
учреждения	3	0.6	0.6	0.5

¹⁾ Включая образовательные учреждения высшего и среднего профессионального образования, реализующие программу начального профессионального образования.

**ВЫСШЕЕ И СРЕДНЕЕ
ПРОФЕССИОНАЛЬНОЕ ОБРАЗОВАНИЕ**

**ГОСУДАРСТВЕННЫЕ
ВЫСШИЕ И СРЕДНИЕ СПЕЦИАЛЬНЫЕ УЧЕБНЫЕ ЗАВЕДЕНИЯ**
(на начало учебного года)

	2002/03	2003/04	2004/05	2005/06	2006/07	2007/08	2008/09	2009/10
Число высших учебных заведений	5	5	5	5	5	5	5	5
В них студентов – всего, человек ¹⁾	35347	37243	39402	42403	43219	44233	45672	47544
в том числе обучавшихся на отделениях:								
очных	19458	20727	22251	23043	23202	23523	22891	21899
очно-заочных (вечерних)	694	746	733	714	776	881	873	747
заочных	15134	15698	16360	18604	19218	19816	21865	24863
экстернат	61	72	58	42	23	13	43	35
На 10 000 человек населения приходилось студентов	287	307	329	358	369	381	395	414
Число средних специальных учебных заведений	28	29	28	29	30	30	30	28
В них студентов – всего, человек ¹⁾	19758	19624	20146	20500	20077	19510	18432	17875
в том числе обучавшихся на отделениях:								
очных	14968	14802	15390	15975	15832	15649	14798	14387
очно-заочных (вечерних)	979	994	882	827	957	853	844	836
заочных	3811	3828	3874	3683	3257	2942	2735	2612
экстернат	-	-	-	15	31	66	55	40
На 10 000 человек населения приходилось студентов	160	162	168	173	171	168	160	156

¹⁾ Включая филиалы.

На начало 2009/2010 учебного года статус колледжа имели 18 средних специальных учебных заведений, в которых обучалось 10552 студента (в 2008/2009 учебном году соответственно: 16 и 9954).

**ПРИЕМ В ГОСУДАРСТВЕННЫЕ ВЫСШИЕ И СРЕДНИЕ СПЕЦИАЛЬНЫЕ УЧЕБНЫЕ
ЗАВЕДЕНИЯ ПО ВИДАМ ОБУЧЕНИЯ**
(человек)

	2002	2003	2004	2005	2006	2007	2008	2009
Принято студентов в высшие учебные заведения – всего	8878	9214	9106	10102	8870	9352	10125	11103
в том числе на отделения:								
очные	5011	5346	5602	5640	5223	5251	4974	5004
очно-заочные (вечерние)	162	191	138	219	82	65	98	63
заочные	3676	3655	3345	4230	3561	4035	5024	6018
экстернат	29	22	21	13	4	1	29	18
Принято студентов в средние специальные учебные заведения – всего	6368	6520	7130	6793	6211	6119	5695	5828
в том числе на отделения:								
очные	4912	5011	5713	5510	5076	5038	4666	4768
очно-заочные (вечерние)	298	368	229	249	300	213	277	263
заочные	1158	1141	1188	1019	820	853	737	787
экстернат	-	-	-	15	15	15	15	10

**ВЫПУСК СПЕЦИАЛИСТОВ ГОСУДАРСТВЕННЫМИ ВЫСШИМИ
И СРЕДНИМИ СПЕЦИАЛЬНЫМИ УЧЕБНЫМИ ЗАВЕДЕНИЯМИ
ПО ВИДАМ ОБУЧЕНИЯ**

	2002	2003	2004	2005	2006	2007	2008	2009
Выпущено специалистов высшими учебными заведениями – всего, человек	5958	5816	6684	5791	7686	8087	7805	8846
в том числе обучавшихся на отделениях:								
очных	3318	2849	3155	3646	4365	4221	4408	5164
очно-заочных (вечерних)	94	93	96	101	132	108	142	142
заочных	2530	2827	3382	2000	3155	3733	3229	3513
экстернат	16	47	51	44	34	25	26	27
На 10 000 человек населения выпущено специалистов	48	48	55	49	65	69	67	77
Выпущено специалистов средними специальными учебными заведениями – всего, человек	5489	5671	5567	5018	5331	5229	5611	4987
в том числе обучавшихся на отделениях:								
очных	4310	4401	4287	3833	4144	4130	4459	3970
очно-заочных (вечерних)	239	258	249	238	238	252	246	218
заочных	940	1012	1031	947	949	844	884	774
экстернат	-	-	-	-	-	3	22	25
На 10 000 человек населения выпущено специалистов	44	46	46	42	45	45	48	43

В 2009 г. из 2864 специалистов, окончивших очные отделения вузов, 1587 (55.4%) получили направление на работу, в 2008 г. – 1555 (60.4%); из 2829 специалистов, окончивших средние специальные учебные заведения, 975 (34.5%) получили направление на работу, в 2008 г. – 1072 (33.1%).

**ОСНОВНЫЕ ПОКАЗАТЕЛИ
ПО НЕГОСУДАРСТВЕННЫМ ВЫСШИМ УЧЕБНЫМ ЗАВЕДЕНИЯМ
(НА НАЧАЛО УЧЕБНОГО ГОДА)**

	2002/03	2003/04	2004/05	2005/06	2006/07	2007/08	2008/09	2009/10
Число учебных заведений	6	8	8	8	9	9	9	7
В них студентов, человек ¹⁾	11619	13516	13303	15800	15746	21211	18860	25762 ²⁾
в том числе:								
обучавшихся на отделениях:								
очных	3206	3959	3789	3986	4263	3564	3002	1593
очно-заочных (вечерних)	2	26	53	76	113	201	118	313
заочных	8411	9531	9461	11738	11370	17446	15740	21341
экстернат	-	-	-	-	-	-	-	2515
Принято студентов – всего, человек	3630	4524	3391	3395	3247	4794	3606	2301
Выпущено специалистов – всего, человек	699	1692	2373	2793	3318	3753	3640	6412
Численность профессорско- преподавательского персонала – всего, человек	756	726	871	926	929	861	786	488
в том числе имеют ученую степень:								
доктора наук	61	57	63	82	81	78	68	25 ³⁾
кандидата наук	350	344	405	449	480	456	420	163 ³⁾
Из общей численности – численность преподавателей, работавших на условиях штатного совместительства	509	451	500	554	412	410	396	187

¹⁾Включая филиалы.

²⁾Включая дистанционную форму обучения.

³⁾Без совместителей.

Здравоохранение

Раздел 9

<i>Лечебно-профилактическая помощь населению</i>	<i>109</i>
<i>Заболеваемость населения</i>	<i>116</i>
<i>Инвалидность населения</i>	<i>125</i>
<i>Методологические пояснения</i>	<i>126</i>

Показатели системы здравоохранения являются одной из важнейших характеристик качества жизни населения. По данным статистического наблюдения в Курской области около 300 учреждений здравоохранения различного типа, в которых в 2009 г. работало более 6 тыс. врачей и свыше 13 тыс. человек среднего медицинского персонала. В сельской местности функционирует 691 фельдшерско-акушерский пункт, оказывающий лечебно-профилактическую помощь сельскому населению.

В последние годы наблюдаются позитивные изменения в динамике показателей развития здравоохранения в области, вместе с тем происходят они недостаточно активно. Амбулаторно-поликлиническую помощь оказывают 93 учреждения, их количество за 2009 г. сократилось на 19 единиц. Плановая мощность амбулаторно-поликлинических учреждений на 10 тыс. человек населения практически не изменилась и составила 245.1 посещений в смену. Стационарная медицинская помощь оказывается 53 больничными учреждениями, количество которых уменьшилось на 1, число больничных коек в них в расчете на 10 тыс. населения составило 106.5 против 110.6 в 2008 г. Система оказания экстренной медицинской помощи в области включает 39 станций (отделений) скорой медицинской помощи.

Количество врачей в области при стабильном росте до 2008 г., в 2009 г. сократилось с 6267 до 6198 человек, также как и количество среднего медицинского персонала. Рост числа врачей отмечается только по специальностям хирургии и стоматологии, по остальным специальностям – снижение. К примеру, в расчете на 10 тыс. населения в области приходится 1.1 отоларинголога, 1.1 офтальмолога, 1.4 рентгенолога и радиолога, 2.0 – невролога, 2.1 – психиатра.

К основным показателям, характеризующим состояние здоровья населения, а также в определенной степени деятельность учреждений здравоохранения, относятся заболеваемость населения и инвалидность. В 2009 г. общая заболеваемость населения увеличилась по сравнению с предыдущим годом и составила 607.9 на 1000 человек населения (в 2008 г. – 567.4). В структуре общей заболеваемости населения области наибольший удельный вес занимают болезни органов дыхания, далее – травмы, отравления и некоторые другие последствия воздействия внешних причин, болезни кожи и подкожной клетчатки, болезни костно-мышечной системы и соединительной ткани, болезни мочеполовой системы, болезни органов пищеварения, болезни уха и сосцевидного отростка, болезни глаза и его придаточного аппарата.

В 2009 г. в области несколько снизилась заболеваемость социально-значимыми болезнями: в расчете на 100 тыс. населения сократилось число зарегистрированных случаев заболевания активным туберкулезом – с 82.7 до 72.7, злокачественными новообразованиями – с 393.2 до 392.4. Заболеваемость населения отдельными инфекционными болезнями возросла: на 100 тыс. населения число случаев острых кишечных инфекции увеличилось с 396.0 до 401.5, острых инфекций верхних дыхательных путей с 15680.4 до 19134.8, гриппа – с 11.9 до 150.3.

Заболеваемость детей возрасте 0 - 14 лет различными болезнями в 2009 г. увеличилась. Зарегистрировано больных всеми болезнями с диагнозом, установленным впервые в жизни, на 36.2 тыс. детей больше, чем в 2008 г.

В последние годы в области сокращается количество лиц, впервые признанных инвалидами, их число в расчете на 10 тыс. человек населения в 2009 г. составило 82.2 человек, число детей-инвалидов в расчете на 10 тыс. детей - 218.5.

ЛЕЧЕБНО-ПРОФИЛАКТИЧЕСКАЯ ПОМОЩЬ НАСЕЛЕНИЮ

МЕДИЦИНСКИЕ УЧРЕЖДЕНИЯ

(на конец года)

	2002	2003	2004	2005	2006	2007	2008	2009
Число больничных учреждений	94	85	86	86	87	60 ¹⁾	54	53
Число больничных коек –								
всего	14262	14055	13702	13445	13336	11805 ¹⁾	12781	12230
на 10 000 человек населения	115.8	115.7	114.3	113.6	113.9	101.6	110.6	106.5
Число врачебных амбулаторно- поликлинических учреждений	195	197	219	208	217	136 ¹⁾	112	93
Мощность амбулаторно- поликлинических учреждений, посещений в смену	26138	26479	25386	26722	27796	28087	27988	28155
на 10 000 человек населения	212.3	218.0	211.7	225.7	237.4	241.6	242.2	245.1
Число фельдшерско- акушерских пунктов	783	779	780	781	758	705	697	691
Численность врачей всех специальностей -								
всего, человек	5932	5993	5782	5891	5905	6112	6267	6198
на 10 000 населения	48.2	49.3	48.2	49.8	50.4	52.6	54.2	54.0
Численность среднего медицинского персонала–								
всего, человек	13895	13637	13325	13630	13397	13438	13665	13235
на 10 000 населения	112.9	112.3	111.1	115.1	114.4	115.6	118.3	115.2

¹⁾ Снижение связано с изменением методологии учета комитетом здравоохранения Курской области.

**ЧИСЛЕННОСТЬ ВРАЧЕЙ ПО ОТДЕЛЬНЫМ
СПЕЦИАЛЬНОСТЯМ**

	2002	2003	2004	2005	2006	2007	2008	2009
	Человек							
Численность врачей - всего	5932	5993	5782	5891	5905	6112	6267	6198
из них по профилям:								
терапевтов	1551	1654	1534	1547	1628	1624	1608	1540
хирургов	658	733	681	673	693	690	697	709
акушеров-гинекологов	371	357	344	347	358	360	361	359
педиатров	492	471	455	454	455	451	478	478
офтальмологов	135	136	136	135	137	143	137	129
отоларингологов	119	115	116	129	134	131	128	127
неврологов	218	218	228	229	245	250	239	231
психиатров и наркологов	228	223	240	244	252	251	246	238
фтизиатров	73	77	80	82	88	88	81	77
дерматовенерологов	116	117	118	128	129	147	121	118
рентгенологов и радиологов	163	167	166	166	168	165	164	160
врачей по лечебной								
физкультуре и спорту	31	28	31	32	27	26	30	26
стоматологов	277	293	287	303	299	311	350	355
	На 10 000 человек населения							
Численность врачей - всего	48.2	49.3	48.2	49.8	50.4	52.6	54.2	54.0
из них по профилям:								
терапевтов	12.6	13.6	12.8	13.1	13.9	14.0	13.9	13.4
хирургов	5.3	6.0	5.7	5.7	5.9	5.9	6.0	6.2
акушеров-гинекологов ¹⁾	5.5	5.4	5.3	5.4	5.6	5.7	5.7	5.7
педиатров ²⁾	26.1	26.3	26.6	27.6	28.4	28.5	30.1	30.0
офтальмологов	1.1	1.1	1.1	1.1	1.2	1.2	1.2	1.1
отоларингологов	1.0	0.9	1.0	1.1	1.1	1.1	1.1	1.1
неврологов	1.8	1.8	1.9	1.9	2.1	2.2	2.1	2.0
психиатров и наркологов	1.9	1.8	2.0	2.1	2.2	2.2	2.1	2.1
фтизиатров	0.6	0.6	0.7	0.7	0.8	0.8	0.7	0.7
дерматовенерологов	0.9	1.0	1.0	1.1	1.1	1.3	1.0	1.0
рентгенологов и радиологов	1.3	1.4	1.4	1.4	1.4	1.4	1.4	1.4
врачей по лечебной								
физкультуре и спорту	0.3	0.2	0.3	0.3	0.2	0.2	0.3	0.2
стоматологов	2.3	2.4	2.4	2.6	2.6	2.7	3.0	3.1

¹⁾ На 10 000 женщин.

²⁾ На 10 000 детей в возрасте 0-14 лет.

**ЧИСЛЕННОСТЬ СРЕДНЕГО МЕДИЦИНСКОГО
ПЕРСОНАЛА ПО ОТДЕЛЬНЫМ СПЕЦИАЛЬНОСТЯМ**

	2002	2003	2004	2005	2006	2007	2008	2009
Человек								
Численность среднего								
медицинского персонала - всего	13895	13637	13325	13630	13397	13438	13665	13235
из них:								
фельдшеры	1538	1151	1170	1128	1108	1052	1352	1347
акушерки	807	759	764	743	727	714	683	678
медицинские сестры	8919	9106	8859	9001	9191	9260	9111	8927
лаборанты, медицинские								
лабораторные техники	1052	1032	1006	1084	988	987	1101	1009
рентгенолаборанты	260	264	264	265	281	274	270	288
зубные врачи	296	302	283	295	307	329	313	290
На 10 000 человек населения								
Численность среднего								
медицинского персонала - всего	112.9	112.3	111.1	115.1	114.4	115.6	118.3	115.2
из них:								
фельдшеры	12.5	9.5	9.8	9.5	9.5	9.0	11.7	11.7
акушерки ¹⁾	12.1	11.5	11.7	11.5	11.4	11.2	10.8	10.8
медицинские сестры	72.4	75.0	73.9	76.0	78.5	79.7	78.9	77.7
лаборанты, медицинские								
лабораторные техники	8.5	8.5	8.4	9.2	8.4	8.5	9.5	8.8
рентгенолаборанты	2.1	2.2	2.2	2.2	2.4	2.4	2.3	2.5
зубные врачи	2.4	2.5	2.4	2.5	2.6	2.8	2.7	2.5

¹⁾ На 10 000 женщин.

Численность среднего медицинского персонала на одного врача в 2009 г. составила 2.1 человека.

ЧИСЛО БОЛЬНИЧНЫХ КОЕК ПО СПЕЦИАЛИЗАЦИИ

	2002	2003	2004	2005	2006	2007	2008	2009
	Единиц							
Число больничных коек, всего	14262	14055	13702	13445	13336	11805	12781	12230
из них:								
терапевтических	2939	2735	2794	2630	2790	2740	2050	1919
кардиологических	503 ¹⁾	470
хирургических	2413	2366	2310	2207	2203	2211	2085	2085
онкологических	275	290	278	283	275	275	275	275
гинекологических	658	645	618	591	596	598	547	527
туберкулезных	687	681	725	719	802	800	848	726
инфекционных	777	748	710	692	607	613	525	460
офтальмологических	237	237	237	230	218	220	207	155
отоларингологических	218	214	214	205	187	189	160	147
дерматовенерологических	123	113	112	96	92	86	63	73
психиатрических	1890	1830	1615	1627	1602	1600	1600	1600
наркологических	187	222	224	232	198	170	170	170
неврологических	826	877	818	856	806	806	776	836
для беременных женщин и рожениц	701	690	679	669	664	651	621	619
общих коек	494	185	101	95	117	149	95	58
	На 10 000 человек населения							
Число больничных коек	115.8	115.7	114.3	113.6	113.9	101.6	110.6	106.5
из них:								
терапевтических	23.9	22.5	23.3	22.2	23.8	23.6	17.7	16.7
кардиологических							4.4	4.1
хирургических	19.6	19.5	19.3	18.6	18.8	19.0	18.0	18.2
онкологических	2.2	2.4	2.3	2.4	2.3	2.4	2.4	2.4
гинекологических ²⁾	9.8	9.8	9.5	9.1	9.3	9.4	8.6	8.4
туберкулезных	5.6	5.6	6.0	6.1	6.9	6.9	7.3	6.3
инфекционных	6.3	6.2	5.9	5.8	5.2	5.3	4.5	4.0
офтальмологических	1.9	2.0	2.0	1.9	1.9	1.9	1.8	1.3
отоларингологических	1.8	1.8	1.8	1.7	1.6	1.6	1.4	1.3
дерматовенерологических	1.0	0.9	0.9	0.8	0.8	0.7	0.5	0.6
психиатрических	15.4	15.1	13.5	13.7	13.7	13.8	13.8	13.9
наркологических	1.5	1.8	1.9	2.0	1.7	1.5	1.5	1.5
неврологических	6.7	7.2	6.8	7.2	6.9	6.9	6.7	7.3
для беременных женщин и рожениц ³⁾	21.8	21.5	21.4	21.3	21.5	21.4	20.8	21.1
общих коек	4.0	1.5	0.8	0.8	1.0	1.3	0.8	0.5

¹⁾ До 2008 г. входили в состав терапевтических коек.

²⁾ На 10 000 женщин.

³⁾ На 10 000 женщин в возрасте 15-49 лет.

ОБСЛУЖИВАНИЕ НАСЕЛЕНИЯ СКОРОЙ МЕДИЦИНСКОЙ ПОМОЩЬЮ

	2002	2003	2004	2005	2006	2007	2008	2009
Число станций (отделений) скорой медицинской помощи ¹⁾	44	41	42	40	43	43	40	39
Численность лиц, которым оказана помощь амбулаторно и при выездах:								
всего, тыс. человек	429	451	471	477	467	471	466	460
на 1000 человек населения	346.0	368.8	390.3	400.3	396.7	403.7	402.1	399.3

¹⁾ На конец года.

МЕДИЦИНСКАЯ ПОМОЩЬ ЖЕНЩИНАМ И ДЕТЯМ

	2002	2003	2004	2005	2006	2007	2008	2009
Число женских консультаций, детских поликлиник и амбулаторий и число учреждений, имеющих женские консультации, акушерско-гинекологические и детские отделения	169	159	148	152	150	112	103	113
Число коек для беременных женщин и рожениц:								
единиц	701	690	679	669	664	651	621	619
на 10 000 женщин в возрасте 15-49 лет	21.8	21.5	21.4	21.3	21.5	21.4	20.8	21.1
Число коек для больных детей:								
единиц	1177	1333	1086	1066	997	988	1003	1010
на 10 000 детей в возрасте 0-14 лет	62.4	74.5	63.4	64.9	62.3	62.4	63.1	63.5

**ПРЕРЫВАНИЕ БЕРЕМЕННОСТИ (аборты)
ПО ВОЗРАСТНЫМ ГРУППАМ**

	2002	2003	2004	2005	2006	2007	2008	2009
Всего аборт, единиц	15904	14950	14630	12916	12409	11324	11960	9693
в том числе мини-аборт	7662	7902	7722	7242	6464	5607	5716	4270
Число аборт у женщин в возрасте, лет:								
до 15	9	8	-	4	4	2	4	6
15-19	1455	1525	1449	1383	1176	1092	1069	878
20-34	11191	10583	10411	9255	8918	8137	8606	6948
35 лет и старше	3249	2834	2770	2274	2311	2093	2281	1861
Число аборт: на 1000 женщин в возрасте 15-49 лет	49.3	46.6	45.9	41.0	39.9	37.0	39.8	32.8
в том числе:								
до 15	0.2	0.2	-	0.1	0.1	0.1	0.1	0.2
15-19	29.9	31.2	30.1	29.4	26.2	26.2	28.0	25.2
20-34	90.7	85.3	83.2	73.5	70.2	63.3	66.1	53.0
35 лет и старше	21.6	19.1	19.1	16.0	16.6	15.4	17.2	14.4
на 100 родов	151.0	138.1	134.6	125.8	117.8	96.7	96.4	78.2
Число аборт у первобеременных ¹⁾	1587	1456	1303	1006	1122	1052	1182	432

¹⁾ По данным комитета здравоохранения Курской области.

**ОХВАТ ДЕТЕЙ В декретированном возрасте
ПРОФИЛАКТИЧЕСКИМИ ПРИВИВКАМИ**

	возраст	Вакцинация			Ревакцинация			
		удельный вес численности детей, которым сделана прививка в численности детей, состоящих на учете, процентов			удельный вес численности детей, которым сделана прививка в численности детей, состоящих на учете, процентов			
		2007	2008	2009	2007	2008	2009	
Привито против:								
туберкулеза	новорожденные (30 дней)	97.8	96.2	96.1	-	-	-	
дифтерии	12 месяцев	97.7	97.5	97.2	24 месяца	97.6	97.6	97.4
коклюша	12 месяцев	97.6	97.4	97.1	24 месяца	97.6	97.5	97.3
полиомиелита	12 месяцев	97.9	97.8	97.3	24 месяца	97.8	97.9	97.5
кори	24 месяца	98.5	98.3	97.9	-	-	-	
эпидемического паротита	24 месяца	98.5	98.3	97.9	-	-	-	

**ПРОФИЛАКТИЧЕСКИЕ ОСМОТРЫ НАСЕЛЕНИЯ,
ПОДЛЕЖАЩЕГО ПЕРИОДИЧЕСКИМ ОСМОТРАМ**

	2002	2003	2004	2005	2006	2007	2008	2009
Всего осмотренных,								
тыс. человек:								
взрослых	174.0	163.3	144.8	144.4	139.9	121.6	118.6	109.2
подростков ¹⁾	26.9	23.3	25.0	25.6	21.8	18.8	19.6	15.6
детей	160.3	139.1	158.1	148.6	150.7	146.5	140.2	143.7
В процентах от численности								
подлежащих осмотрам:								
взрослых	86.0	85.2	84.8	85.8	90.5	90.8	93.9	96.0
подростков	93.3	94.6	97.3	96.2	96.3	95.7	92.5	92.8
детей	86.6	79.9	92.4	90.2	94.6	93.9	90.9	93.6

¹⁾ Без численности подростков-школьников 15-17 лет.

**РЕЗУЛЬТАТЫ ПРОФИЛАКТИЧЕСКИХ ОСМОТРОВ
ДЕТЕЙ В ВОЗРАСТЕ 0-14 ЛЕТ**

	2002	2003	2004	2005	2006	2007	2008	2009
Численность осмотренных детей -								
всего, тыс. человек	160.3	139.1	158.1	148.6	150.7	146.5	140.2	143.7
Выявлено при осмотре детей:								
с понижением остроты слуха,								
тыс. человек	0.3	0.2	0.2	0.2	0.2	0.2	0.2	0.2
в процентах от численности								
осмотренных	0.2	0.1	0.1	0.1	0.2	0.1	0.1	0.1
с понижением остроты зрения,								
тыс. человек	10.5	8.8	9.5	9.0	9.6	9.0	8.8	7.4
в процентах от численности								
осмотренных	6.6	6.3	6.0	6.1	6.4	6.1	6.3	5.1
с дефектами речи,								
тыс. человек	7.1	6.4	6.7	6.3	6.8	6.5	6.6	5.2
в процентах от численности								
осмотренных	4.4	4.6	4.2	4.2	4.5	4.4	4.7	3.6
со сколиозом,								
тыс. человек	3.9	3.4	4.2	3.8	4.6	3.8	3.4	3.1
в процентах от численности								
осмотренных	2.4	2.4	2.7	2.6	3.0	2.6	2.4	2.2
с нарушением осанки,								
тыс. человек	11.9	10.3	11.3	11.7	12.0	11.6	11.8	11.2
в процентах от численности								
осмотренных	7.4	7.4	7.1	7.9	8.0	7.9	8.4	7.8

ЗАБОЛЕВАЕМОСТЬ НАСЕЛЕНИЯ

ЗАБОЛЕВАЕМОСТЬ НАСЕЛЕНИЯ
ПО ОСНОВНЫМ КЛАССАМ БОЛЕЗНЕЙ(зарегистрировано больных с диагнозом,
установленным впервые в жизни)

	2002	2003	2004	2005	2006	2007	2008	2009
	Тыс. человек							
Все болезни - всего	846.0	830.0	783.9	754.5	745.9	667.3	657.6	700.3
из них:								
некоторые инфекционные и паразитарные болезни	42.6	49.0	48.2	38.5	36.4	33.3	35.1	30.2
новообразования	9.0	10.7	10.0	9.4	10.5	9.6	8.9	11.4
болезни крови, кроветворных органов и отдельные нарушения, вовлекающие иммунный механизм	2.9	2.6	2.5	2.0	2.3	2.4	2.3	2.2
болезни эндокринной системы, расстройства питания и нарушения обмена веществ	12.5	11.3	11.5	9.7	11.1	10.1	9.4	9.7
болезни нервной системы	12.6	11.7	12.4	13.2	11.9	11.1	11.1	12.5
болезни глаза и его придаточного аппарата	51.4	43.9	39.8	35.9	36.1	31.7	28.5	25.9
болезни уха и сосцевидного отростка	30.8	26.2	22.8	24.0	27.5	25.1	24.4	27.4
болезни системы кровообращения	18.1	20.8	24.7	21.1	29.6	20.5	18.5	18.0
болезни органов дыхания	314.8	315.9	290.6	280.7	275.0	266.8	269.5	321.9
болезни органов пищеварения	83.0	71.2	71.6	71.2	74.5	28.0	28.4	31.3
болезни кожи и подкожной клетчатки	49.2	52.9	48.3	42.4	42.9	49.4	42.0	36.7
болезни костно-мышечной системы и соединительной ткани	49.5	45.4	42.3	37.2	37.8	34.6	34.9	36.3
болезни мочеполовой системы	36.3	39.1	41.3	45.7	39.6	34.1	33.5	33.3
беременность, роды и послеродовой период	7.2	6.6	6.2	6.0	5.6	5.6	5.7	5.4
врожденные аномалии (пороки развития), деформации и хромосомные нарушения	1.9	1.6	1.3	1.8	1.5	1.8	1.7	2.3
травмы, отравления и некоторые другие последствия воздействия внешних причин	91.1	96.6	87.6	90.3	77.7	77.1	77.5	74.3
	На 1000 человек населения							
Все болезни - всего	682.4	678.8	649.6	633.2	633.6	572.0	567.4	607.9
из них:								
некоторые инфекционные и паразитарные болезни	34.4	40.1	39.9	32.3	30.9	28.5	30.3	26.2
новообразования	7.3	8.8	8.3	7.9	8.9	8.2	7.7	9.9
болезни крови, кроветворных органов и отдельные нарушения, вовлекающие иммунный механизм	2.3	2.1	2.1	1.7	2.0	2.0	2.0	1.9
болезни эндокринной системы, расстройства питания и нарушения обмена веществ	10.1	9.3	9.6	8.1	9.4	8.7	8.2	8.4
болезни нервной системы	10.2	9.6	10.3	11.1	10.1	9.5	9.5	10.9
болезни глаза и его придаточного аппарата	41.5	35.9	32.9	30.2	30.7	27.1	24.6	22.5
болезни уха и сосцевидного отростка	24.9	21.5	18.9	20.2	23.4	21.5	21.1	23.8
болезни системы кровообращения	14.6	17.0	20.4	17.7	25.1	17.5	16.0	15.6
болезни органов дыхания	253.9	258.3	240.8	235.6	233.6	228.7	232.5	279.4
болезни органов пищеварения	66.9	58.2	59.3	59.7	63.3	24.0	24.5	27.1
болезни кожи и подкожной клетчатки	39.6	43.3	40.0	35.6	36.5	42.4	36.2	31.8
болезни костно-мышечной системы и соединительной ткани	39.9	37.2	35.1	31.3	32.1	29.6	30.1	31.5
болезни мочеполовой системы	29.3	32.0	34.2	38.4	33.7	29.2	28.9	28.9
беременность, роды и послеродовой период ¹⁾	22.3	20.4	19.6	19.2	18.1	18.2	18.9	18.3
врожденные аномалии (пороки развития), деформации и хромосомные нарушения	1.6	1.3	1.1	1.5	1.3	1.5	1.4	2.0
травмы, отравления и некоторые другие последствия воздействия внешних причин	73.5	79.0	72.6	75.7	66.0	66.1	66.9	64.5

¹⁾ На 1000 женщин в возрасте 15-49 лет.

**ЗАБОЛЕВАЕМОСТЬ
ОТДЕЛЬНЫМИ ИНФЕКЦИОННЫМИ БОЛЕЗНЯМИ**
(число зарегистрированных случаев заболевания)

	2002	2003	2004	2005	2006	2007	2008	2009
	Всего, случаев							
Острые кишечные инфекции	3553	3570	3344	3906	3374	4137	4590	4625
Брюшной тиф и паратифы А, В, С	1	2	-	-	-	-	-	-
Другие сальмонеллезные инфекции	224	245	213	198	235	299	307	359
Скарлатина	237	223	231	233	176	263	329	178
Дифтерия	1	-	-	4	-	-	-	-
Коклюш	7	15	41	8	15	28	15	19
Корь	-	-	-	8	157	-	-	-
Острые инфекции верхних дыхательных путей	190385	194319	193926	187972	176588	174192	181727	220435
Грипп	8759	24648	2106	1774	607	403	138	1731
Вирусные гепатиты (острые и хронические заболевания)	1063	539	453	594	522	386	343	267
Менингококковая инфекция	25	40	22	31	32	20	29	12
Педикулёз	1290	1088	1127	994	836	949	1224	1132
Чесотка	2417	2259	2445	1892	1795	1532	1406	1115
Ветряная оспа	4304	4124	4178	3991	5493	4341	6475	4758
	На 100 000 человек населения							
Острые кишечные инфекции	286.6	292.0	277.1	327.8	286.6	354.6	396.0	401.5
Брюшной тиф и паратифы А, В, С	0.1	0.2	-	-	-	-	-	-
Другие сальмонеллезные инфекции	18.1	20.0	17.7	16.6	20.0	25.6	26.5	31.2
Скарлатина	19.1	18.2	19.1	19.6	14.9	22.5	28.4	15.5
Дифтерия	0.1	-	-	0.3	-	-	-	-
Коклюш	0.6	1.2	3.4	0.7	1.3	2.4	1.3	1.6
Корь	-	-	-	0.7	13.3	-	-	-
Острые инфекции верхних дыхательных путей	15355.6	15891.6	16069.5	15776.0	14999.3	14931.6	15680.4	19134.8
Грипп	706.5	2015.7	174.5	148.9	51.6	34.5	11.9	150.3
Вирусные гепатиты (острые и хронические заболевания)	85.7	44.1	37.5	49.9	44.3	33.1	29.6	23.2
Менингококковая инфекция	2.0	3.3	1.8	2.6	2.7	1.7	2.5	1.0
Педикулёз	104.0	89.0	93.4	83.4	71.0	81.3	105.6	98.3
Чесотка	194.9	184.7	202.6	158.8	152.5	131.3	121.3	96.8
Ветряная оспа	347.1	337.3	346.2	335.0	466.6	372.1	558.7	413.0

По состоянию на 1 января 2010 г. на учете состоит 445 человек, инфицированных вирусом иммунодефицита человека (ВИЧ), в том числе 1 ребенок в возрасте 0-7 лет.

**ЗАБОЛЕВАЕМОСТЬ
ЗЛОКАЧЕСТВЕННЫМИ НОВООБРАЗОВАНИЯМИ**

	2002	2003	2004	2005	2006	2007	2008	2009
Выявлено больных с диагнозом, установленным впервые в жизни:								
всего, человек	4296	3969	4108	4157	4280	4291	4557	4521
на 100 000 человек населения	346.5	324.6	340.4	348.9	363.5	367.8	393.2	392.4
Численность больных, состоящих на учете в лечебно-профилактических учреждениях:								
всего, человек	21603	22489	23213	24029	24623	24815	26057	27930
на 100 000 человек населения	1754.8	1851.8	1935.8	2029.7	2103.2	2134.7	2255.2	2431.6

ЗАБОЛЕВАЕМОСТЬ АКТИВНЫМ ТУБЕРКУЛЕЗОМ

	2002	2003	2004	2005	2006	2007	2008	2009
Выявлено больных с диагнозом, установленным впервые в жизни:								
всего, человек	926	913	896	978	932	892	958	837
на 100 000 человек населения	74.7	74.7	74.2	82.1	79.2	76.5	82.7	72.7
в том числе с диагнозом туберкулеза органов дыхания:								
всего, человек	874	876	868	942	904	866	938	819
на 100 000 человек населения	70.5	71.6	71.9	79.1	76.8	74.2	80.9	71.1
Численность больных, состоящих на учете в лечебно-профилактических учреждениях:								
всего, человек	2696	2577	2353	2384	2286	2255	2212	2142
на 100 000 человек населения	219.0	212.2	196.2	201.4	195.3	194.0	191.4	186.5

В 2009 г. 41 % больных с диагнозом туберкулеза органов дыхания имели запущенную форму заболевания.

**ЗАБОЛЕВАЕМОСТЬ БОЛЕЗНЯМИ, ПЕРЕДАВАЕМЫМИ
ПРЕИМУЩЕСТВЕННО ПОЛОВЫМ ПУТЕМ**

	2002	2003	2004	2005	2006	2007	2008	2009
Выявлено больных с диагнозом, установленным впервые в жизни:								
сифилис								
всего, человек	1618	1466	1383	1127	1084	1186	917	810
на 100 000 человек населения	130.5	119.9	114.6	94.6	92.1	101.7	79.1	70.3
гонорея								
всего, человек	1433	1249	1040	890	762	769	736	639
на 100 000 человек населения	115.6	102.1	86.2	74.7	64.7	65.9	63.5	55.5
Численность больных сифилисом, состоящих на учете в лечебно- профилактических учреждениях:								
всего, человек	7832	7916	6527	5848	4912	4461	4058	4010
на 100 000 человек населения	636.2	651.8	544.3	494.0	419.6	383.8	351.2	349.1

**ЗАБОЛЕВАЕМОСТЬ ПСИХИЧЕСКИМИ РАССТРОЙСТВАМИ
И РАССТРОЙСТВАМИ ПОВЕДЕНИЯ, СВЯЗАННЫМИ
С УПОТРЕБЛЕНИЕМ ПСИХОАКТИВНЫХ ВЕЩЕСТВ**

	2002	2003	2004	2005	2006	2007	2008	2009
Взято под наблюдение больных с диагнозом, установленным впервые в жизни:								
алкоголизм и алкогольные психозы								
всего, человек	2146	2313	2381	2475	2461	2172	2375	1993
на 100 000 человек населения	173.1	189.2	197.3	207.7	209.0	186.2	204.9	173.0
наркомания и токсикомания								
всего, человек	91	67	176	270	404	507	279	219
на 100 000 человек населения	7.3	5.5	14.6	22.7	34.3	43.5	24.1	19.0
Численность больных, состоящих на учете в лечебно-профилактических учреждениях, с диагнозом:								
алкоголизм и алкогольные психозы								
всего, человек	21221	21211	20947	20871	21409	21365	20342	19703
на 100 000 человек населения	1723.7	1746.5	1746.9	1762.9	1828.7	1837.9	1760.6	1715.4
наркомания и токсикомания								
всего, человек	640	636	741	966	1303	1855	1854	1935
на 100 000 человек населения	52.0	52.4	61.8	81.6	111.3	159.6	160.5	168.5

В 2009 г. на профилактический учет было взято в связи с употреблением с вредными последствиями алкоголя - 1081 человек, наркотических веществ – 666 и ненаркотических веществ - 25 человек.

**ЗАБОЛЕВАЕМОСТЬ ПСИХИЧЕСКИМИ РАССТРОЙСТВАМИ
И РАССТРОЙСТВАМИ ПОВЕДЕНИЯ**

	2002	2003	2004	2005	2006	2007	2008	2009
Взято под наблюдение больных с диагнозом, установленным впервые в жизни:								
всего, человек	846	837	732	743	686	626	554	527
на 100 000 человек населения	68.2	68.5	60.7	62.4	58.3	53.7	47.8	45.7
из них с диагнозом:								
психозы								
всего, человек	305	264	262	290	305	209	219	208
на 100 000 человек населения	24.6	21.6	21.7	24.3	25.9	17.9	18.9	18.1
в том числе шизофрения								
всего, человек	144	134	132	139	153	81	75	80
на 100 000 человек населения	11.6	11.0	10.9	11.7	13.0	6.9	6.5	6.9
психические расстройства непсихотического характера								
всего, человек	222	233	238	227	188	200	189	161
на 100 000 человек населения	17.9	19.1	19.7	19.1	16.0	17.1	16.3	14.0
умственная отсталость								
всего, человек	319	340	232	226	193	217	146	158
на 100 000 человек населения	25.7	27.8	19.2	19.0	16.4	18.6	12.6	13.7
Обратилось больных за консультативно-лечебной помощью:								
всего, человек	4511	3849	3433	3128	3018	2767	2735	2630
на 100 000 человек населения	363.8	314.8	284.5	262.5	256.3	237.2	236.0	228.3
Численность больных, состоящих на учете в лечебно-профилактических учреждениях:								
всего, человек	18463	18446	18497	18442	18457	18258	18293	18171
на 100 000 человек населения	1499.7	1518.9	1542.5	1557.8	1576.5	1570.6	1583.2	1582.0
из них с диагнозом:								
психозы								
всего, человек	7883	7751	7674	7547	7560	7365	7291	7258
на 100 000 человек населения	640.3	638.2	640.0	637.5	645.8	633.6	631.0	631.9
в том числе шизофрения								
всего, человек	5635	5542	5484	5417	5415	5260	5184	5143
на 100 000 человек населения	457.7	456.3	457.3	457.6	462.5	452.5	448.7	447.8
психические расстройства непсихотического характера								
всего, человек	3930	3938	3972	3986	3893	3840	3861	3843
на 100 000 человек населения	319.2	324.3	331.2	336.7	332.5	330.3	334.2	334.6
умственная отсталость								
всего, человек	6650	6757	6851	6909	7004	7053	7141	7070
на 100 000 человек населения	540.2	556.4	571.3	583.6	598.3	606.7	618.0	615.5
Численность больных, которым оказывается консультативно-лечебная помощь:								
всего, человек	12215	12247	12067	12031	11635	11447	11708	11502
на 100 000 человек населения	992.2	1008.4	1006.3	1016.2	993.8	984.7	1013.3	1001.4

ЗАБОЛЕВАЕМОСТЬ ЖЕНЩИН ОТДЕЛЬНЫМИ БОЛЕЗНЯМИ

	2002	2003	2004	2005	2006	2007	2008	2009
Зарегистрировано больных с								
диагнозом, установленным впервые								
в жизни:								
злокачественные новообразования	2183	2025	2135	2155	2207	2258	2350	2378
в том числе:								
молочной железы	395	430	424	430	388	396	436	488
шейки и тела матки, плаценты	277	264	264	294	283	312	297	346
яичника	119	96	117	87	102	92	104	111
активный туберкулез	201	191	168	207	210	227	263	213
алкоголизм и алкогольный психоз	324	328	348	332	364	439	403	327
эрозия и эктропион шейки матки	3671	3332	3373	4684	3783	3111	2599	2702
расстройства менструаций	1659	1955	3420	3715	2821	2977	2555	2263
бесплодие	290	201	211	573	421	476	505	505
беременность, роды и								
послеродовый период	7207	6560	6235	6049	5643	5580	5688	5402
На 100 000 женщин:								
злокачественные новообразования	324.4	304.6	325.0	331.8	343.3	354.0	370.6	377.0
в том числе:								
молочной железы	58.7	64.7	64.5	66.2	60.4	62.1	68.7	77.4
шейки и тела матки, плаценты	41.2	39.7	40.2	45.3	44.0	48.9	46.8	54.9
яичника	17.7	14.4	17.8	13.4	15.9	14.4	16.4	17.6
активный туберкулез	29.9	28.7	25.6	31.9	32.7	35.6	41.5	33.8
алкоголизм и алкогольный психоз	48.1	49.3	53.0	51.1	56.6	68.8	63.5	51.8
эрозия и эктропион шейки матки	545.5	501.3	513.5	721.1	588.5	487.8	409.8	428.3
расстройства менструаций	246.5	294.1	520.6	571.9	438.9	466.8	402.9	358.7
бесплодие	43.1	30.2	32.1	88.2	65.5	74.6	79.6	80.1
беременность, роды и								
послеродовой период ¹⁾	2234.8	2043.8	1956.7	1918.8	1814.9	1823.5	1890.9	1829.0

¹⁾ На 100 000 женщин в возрасте 15-49 лет.

**СОСТОЯНИЕ ЗДОРОВЬЯ БЕРЕМЕННЫХ, РОЖЕНИЦ,
РОДИЛЬНИЦ И НОВОРОЖДЕННЫХ¹⁾**

	2002	2003	2004	2005	2006	2007	2008	2009
Численность женщин, закончивших беременность, человек	9408	9517	9465	9156	9542	10913	11604	11648
в том числе:								
родами в срок	8766	8944	8899	8567	8890	10189	10822	10872
преждевременными родами	290	260	280	299	286	277	309	408
самопроизвольными и по медицинским показаниям	352	313	286	290	366	447	473	368
Из числа закончивших беременность страдали, процентов:								
анемией	37.2	32.7	34.6	35.7	33.6	28.5	28.8	24.6
болезнями системы кровообращения	5.0	8.2	7.5	5.3	11.4	10.2	9.5	10.0
сахарным диабетом	0.1	0.1	0.0	0.2	0.1	0.1	0.1	0.2
отеками, протеинурией и гипертензивными расстройствами	16.4	18.3	18.3	21.2	21.3	18.7	16.9	16.1
болезнями мочеполовой системы	15.9	15.8	21.0	22.2	21.2	16.6	15.4	22.1
венозными осложнениями	2.7	2.9	2.8	2.6	3.1	3.0	3.4	3.4
Число заболеваний, осложнивших роды ²⁾ :								
анемия	231.7	253.4	198.0	194.7	146.9	163.5	158.5	119.2
болезни системы кровообращения	31.8	40.1	37.9	34.2	24.0	50.5	45.8	47.2
сахарный диабет	0.5	0.7	0.8	1.6	0.5	1.0	1.2	1.4
отеки, протеинурия и гипертензивные расстройства	124.3	167.3	180.7	182.6	155.1	202.0	163.4	143.4
болезни мочеполовой системы	103.1	104.0	122.4	147.3	124.9	147.1	132.0	125.7
венозные осложнения	14.9	17.0	9.3	10.7	10.6	15.5	6.1	30.6
кровотечение в послеродовом и послеродовом периоде	15.5	14.5	11.5	11.5	9.3	10.3	9.0	9.8
нарушения родовой деятельности	145.2	147.7	135.9	122.5	115.2	104.0	104.5	131.5
Родилось детей больными или заболели (массой тела 1000 г и более):								
всего, человек	4124	3939	4348	4472	4977	5231	5996	5410
в том числе с заболеваниями:								
врожденные аномалии	354	307	398	326	372	360	407	335
отдельные состояния, возникающие в перинатальном периоде	4475	4231	4700	5307	5838	6962	8080	9099
в процентах от числа родившихся	39.3	36.6	40.1	43.6	47.1	44.5	48.2	43.4
Из общего числа детей, родившихся живыми - недоношенные, человек	480	464	544	480	509	504	590	550

¹⁾ По данным комитета здравоохранения Курской области.

²⁾ На 1000 родов.

**ЗАБОЛЕВАЕМОСТЬ ДЕТЕЙ В ВОЗРАСТЕ 0-14 ЛЕТ
ПО ОСНОВНЫМ КЛАССАМ БОЛЕЗНЕЙ**
(зарегистрировано больных с диагнозом, установленным впервые в жизни)

	2002	2003	2004	2005	2006	2007	2008	2009
	Тыс. человек							
Все болезни	301.6	296.0	286.0	268.3	256.9	247.3	247.7	283.9
из них:								
некоторые инфекционные и паразитарные болезни	16.1	14.9	14.6	11.7	11.3	11.1	12.1	11.4
новообразования	0.4	0.4	0.4	0.4	0.5	0.5	0.6	0.6
болезни крови, кроветворных органов и отдельные нарушения, вовлекающие иммунный механизм	1.8	1.6	1.8	1.3	1.6	1.6	1.5	1.6
болезни эндокринной системы, расстройства питания и нарушения обмена веществ	5.4	5.0	4.6	3.5	2.8	3.2	2.9	3.1
болезни нервной системы	5.4	4.6	4.6	6.3	4.5	4.6	5.1	5.3
болезни глаза и его придаточного аппарата	7.8	7.2	6.8	6.0	5.6	5.4	6.0	5.1
болезни уха и сосцевидного отростка	8.1	6.2	6.6	5.6	5.7	5.5	5.0	6.3
болезни системы кровообращения	1.4	1.3	1.2	1.2	1.2	1.0	0.9	0.7
болезни органов дыхания	164.7	167.6	162.9	148.7	143.6	145.2	143.3	179.5
болезни органов пищеварения	31.5	31.5	28.9	30.6	27.8	14.4	16.0	17.5
болезни кожи и подкожной клетчатки	13.5	14.5	13.5	12.2	12.1	13.3	11.2	10.3
болезни костно-мышечной системы и соединительной ткани	11.9	10.2	9.5	8.7	8.4	9.1	9.5	9.7
болезни мочеполовой системы	4.1	4.1	4.1	3.9	5.1	3.5	4.2	4.2
врожденные аномалии (пороки развития), деформации и хромосомные нарушения	1.3	1.1	1.0	1.1	1.2	1.4	1.4	1.7
травмы, отравления и некоторые другие последствия воздействия внешних причин	15.4	13.2	13.8	14.4	12.9	13.9	14.3	14.5

	2002	2003	2004	2005	2006	2007	2008	2009
	На 100 000 человек							
Все болезни	155197.9	161140.4	163390.4	159930.6	158367.0	155319.7	156142.6	178549.4
в том числе:								
некоторые инфекционные и паразитарные болезни	8279.9	8090.9	8365.0	6975.3	6967.6	6969.2	7630.5	7170.1
новообразования	218.2	208.0	247.4	262.3	329.2	312.1	373.1	374.2
болезни крови, кроветворных органов и отдельные нарушения, вовлекающие иммунный механизм	911.0	862.9	1021.6	774.9	969.2	1014.3	964.3	1006.2
болезни эндокринной системы, расстройства питания и нарушения обмена веществ	2759.6	2745.0	2614.1	2060.0	1751.0	1978.9	1832.8	1974.6
болезни нервной системы	2785.9	2496.8	2654.1	3783.9	2770.8	2872.6	3238.2	3358.0
болезни глаза и его придаточного аппарата	4013.9	3903.6	3891.1	3605.1	3443.4	3421.5	3759.5	3197.7
болезни уха и сосцевидного отростка	4165.2	3394.6	3768.8	3350.5	3538.4	3439.1	3122.3	3937.2
болезни системы кровообращения	701.0	729.5	695.9	724.8	736.8	623.0	541.4	471.0
болезни органов дыхания	84782.9	91220.2	93073.7	88657.9	88525.1	91193.2	90286.9	112904.0
болезни органов пищеварения	16239.2	17134.5	16499.3	18232.2	17146.8	9044.8	10067.0	10985.3
болезни кожи и подкожной клетчатки	6963.4	7904.1	7729.7	7248.9	7430.6	8364.7	7061.4	6496.0
болезни костно- мышечной системы и соединительной ткани	6144.1	5548.9	5440.1	5159.6	5173.5	5698.1	6011.4	6100.5
болезни мочеполовой системы	2112.2	2221.3	2346.7	2345.6	3117.9	2220.1	2659.7	2645.6
врожденные аномалии (пороки развития), деформации и хромо- сомные нарушения	649.0	607.0	557.1	652.7	749.7	903.7	866.0	1072.8
травмы, отравления и некоторые другие последствия воздействия внешних причин	7906.3	7168.6	7877.1	8604.3	7960.2	8742.1	9037.8	9142.8

ИНВАЛИДНОСТЬ НАСЕЛЕНИЯ

ЧИСЛЕННОСТЬ ЛИЦ, ВПЕРВЫЕ ПРИЗНАННЫХ ИНВАЛИДАМИ

	2002	2003	2004	2005	2006	2007	2008	2009
Всего:								
человек	10896	10630	15151	18481	13398	9747	9542	9466
на 10 000 человек населения	87.9	86.9	125.5	155.1	113.8	83.6	82.3	82.2
В процентах от общей численности инвалидов:								
инвалиды I группы	12.4	12.0	12.3	11.3	10.7	9.6	11.6	12.8
инвалиды II группы	48.6	48.9	53.5	46.0	39.7	40.8	37.4	35.8
инвалиды III группы	39.0	39.1	34.2	42.7	49.6	49.6	51.0	51.4
Из общей численности инвалидов - инвалиды в трудоспособном возрасте:								
всего, человек	6442	6287	6073	6315	6071	5021	5040	4927
в процентах от общей численности инвалидов	59.1	59.1	40.1	34.2	45.3	51.5	52.8	52.0

**ЧИСЛЕННОСТЬ ДЕТЕЙ - ИНВАЛИДОВ В ВОЗРАСТЕ ДО 18 ЛЕТ,
ПОЛУЧАЮЩИХ СОЦИАЛЬНЫЕ ПЕНСИИ**
(на конец года)

	2002	2003	2004	2005	2006	2007	2008	2009
Всего, человек	5150	4988	4738	4751	4493	4294	4242	4294
На 10 000 детей	206.6	207.8	206.5	217.4	214.8	211.5	213.3	218.5

МЕТОДОЛОГИЧЕСКИЕ ПОЯСНЕНИЯ

В общую численность врачей включаются все врачи с высшим медицинским образованием, занятые в лечебных, санитарных организациях, учреждениях социального обеспечения, научно-исследовательских институтах, учреждениях, занятых подготовкой кадров, в аппарате органов здравоохранения и др.

В общую численность среднего медицинского персонала включаются все лица со средним медицинским образованием, занятые в лечебных, санитарных организациях, учреждениях социального обслуживания населения, дошкольных учреждениях, школах, домах ребенка и др., а также зубные врачи.

Больничные учреждения осуществляют медицинское обслуживание госпитализированных больных. В их число включаются больницы, медсанчасти и диспансеры со стационарами, и прочие учреждения, имеющие больничные койки. В больничных учреждениях подлежат учету больничные койки на конец года, оборудованные необходимым инвентарем и готовые принять больных, независимо от того, заняты они больными или нет.

В число **врачебных учреждений, оказывающих амбулаторно-поликлиническую помощь населению**, включаются все медицинские учреждения, которые ведут амбулаторный прием (поликлиники, амбулатории, диспансеры, поликлинические отделения больничных учреждений, врачебные здравпункты и др.).

Профилактическим осмотрам периодически подвергаются отдельные категории работников производственных предприятий с учетом условий труда, работники коммуналь-

ных, детских, лечебно-профилактических и других учреждений, а также дети и подростки.

Национальный календарь прививок (схема проведения плановых прививок в России в установленные сроки) предусматривает проведение прививок против семи основных инфекционных болезней: туберкулеза, полиомиелита, дифтерии, коклюша, столбняка, кори, эпидемического паротита, шесть из которых (против туберкулеза, полиомиелита, коклюша, дифтерии, эпидемического паротита, кори) согласно Закону Российской Федерации "О санитарно-эпидемиологическом благополучии населения" являются обязательными. В соответствии с Национальным календарем прививок установлен **декретированный** возраст проведения начального курса прививок (вакцинация) и повторных прививок (ревакцинация).

Заболеваемость населения характеризуется числом больных, выявленных (или взятых под диспансерное наблюдение) в течение года при обращении в лечебно-профилактические учреждения или при профилактическом осмотре. Первичная заболеваемость регистрируется при установлении больному диагноза впервые в жизни.

Уровень заболеваемости определяется отношением числа больных с впервые в жизни установленным диагнозом среднегодовой численности постоянного населения.

Для статистической разработки данных о заболеваемости населения применяется Международная статистическая классификация болезней и проблем, связанных со здоровьем (X пересмотр ВОЗ 1989 г.).

Культура, отдых и туризм

Раздел 10

<i>Культура</i>	<i>129</i>
<i>Отдых и туризм</i>	<i>131</i>
<i>Методологические пояснения</i>	<i>134</i>

Динамика показателей деятельности культуры, отдыха и туризма является одной из характеристик качественного уровня жизни населения области. Развитие указанных видов деятельности осуществляется относительно стабильными, хотя и невысокими темпами.

В 2009 г. в области функционировало 2 профессиональных театра, 37 музеев (с учетом филиалов), 811 учреждений культурно-досугового типа и 807 общедоступных библиотек. История Курского края широко представлена в 23 краеведческих музеях, 5 исторических, 2 искусствоведческих и 7 мемориальных музеях, интерес к которым со стороны населения ежегодно растет. Число посещений музеев увеличилось в 2009 г. до 343.8 тыс., а в среднем на 1000 человек населения музеи посещали около 300.

При сокращении количества клубов, из которых около 90% сосредоточено в сельской местности, посещаемость киносеансов на селе увеличилась до 272.2 тыс. посещений, в среднем на одного жителя в сельской местности приходилось 0.7 посещений против 0.6 в 2008 г. и 0.5 в 2007 г.

Самым распространенным и доступным учреждением культуры остаются библиотеки, их количество возросло за 2009 г. на 57 единиц. Библиотечный фонд также увеличился и в 2009 г. составил 11.9 млн. экз. В сельской местности сосредоточено 86.2% всех общедоступных библиотек области с библиотечным фондом 6 млн. экз. (половина всего библиотечного фонда области).

В 2009 г. число санаторно-курортных организаций сократилось на 1 и составило 16 единиц, количество коек в них снизилось на 81. Для детей в области функционирует 1 санаторий с лечением на 100 коек.

Среди детских оздоровительных учреждений 93% приходится на школьные лагеря с дневным пребыванием детей, за лето 2009 г. в них отдохнуло 23.3 тыс. детей (64.5% общего количества отдохнувших), в загородных лагерях – 8.5 тыс. детей (23.6%).

Для обеспечения занятий населения спортом на территории области действует 15 стадионов, 656 спортивных залов, 36 плавательных бассейнов и 1178 плоскостных спортивных сооружений.

В последние годы значительное развитие получила индустрия туризма, хотя в 2009 г., в результате сокращения денежных доходов населения, темпы роста несколько снизились. Несмотря на увеличение количества туристских фирм, ими реализовано населению туристических путевок на 702 меньше, чем в 2008 г. на сумму 285.6 млн. руб. (на 1.9% меньше). Наибольшее количество туристов – 41.5% из общего числа обслуженных, путешествовало внутри страны, 17.8% – в Турцию, 16.3% – в страны СНГ, 13.7% – в Египет.

КУЛЬТУРА

ОСНОВНЫЕ ПОКАЗАТЕЛИ КУЛЬТУРЫ

(на конец года)

	2002	2003	2004	2005	2006	2007	2008	2009
Число профессиональных театров	2	2	2	2	2	2	2	2
Численность зрителей:								
тыс. человек	156.8	161.4	123.1	139.3	161.4	182.6	170.6	179.0
в среднем на 1000 человек населения	126	132	102	117	137	157	147	155
Число музеев (включая филиалы)	21	31	32	32	31	31	35	37
в том числе:								
исторические	3	3	3	3	3	3	3	5
мемориальные	5	5	5	5	5	5	7	7
краеведческие	12	22	23	23	22	22	23	23
искусствоведческие	1	1	1	1	1	1	2	2
Число посещений музеев:								
тыс.	320.6	304.9	292.9	329.4	334.7	319.2	343.5	343.8
в среднем на 1000 человек населения	259	249	243	276	284	274	296	298
Число учреждений культурно-досугового типа	995	975	943	856	819	812	813	811
в том числе в сельской местности	879	818	795	769	732	728	729	726
Число общедоступных библиотек	839	837	833	828	741	791	750	807
Библиотечный фонд:								
тыс. экз.	12931	12996	12761	12677	12547	12201	11801	11860
в среднем на 1000 человек населения	10504	10701	10642	10708	10717	10495	10214	10326
Из общего числа библиотек:								
в сельской местности	712	711	712	710	623	677	639	696
в них библиотечный фонд, тыс. экз.	6516	6468	6612	6532	6120	6056	5654	5950
Число киноустановок с платным показом	557	549	517	510	487	477	410	405
в том числе в сельской местности	518	504	478	466	443	436	363	354
Число посещений киносеансов, тыс.	395.6	473.2	537.4	582.3	583.7	648.7	824.5	852.2
в том числе в сельской местности	149.2	154.5	173.3	185.9	185.5	225.3	266.7	272.2
Число посещений киносеансов								
в среднем на одного жителя	0.3	0.4	0.4	0.5	0.5	0.6	0.7	0.7
в том числе в сельской местности	0.3	0.3	0.4	0.4	0.4	0.5	0.6	0.7
Число мест в зрительных залах, тыс.	103.0	109.1	97.2	98.3	96.1	91.6	78.9	78.0

ПОКАЗАТЕЛИ РАБОТЫ ОБЩЕДОСТУПНЫХ БИБЛИОТЕК
(на конец года)

	Библиотечный фонд, тыс. экз.	Всего зарегистрированных пользователей, тыс. человек	Выдано экземпляров, тыс.	Число экземпляров в среднем на одну библиотеку, тыс.	Число экземпляров в среднем на одного пользователя	Численность зарегистрированных пользователей в среднем на одну библиотеку, человек	Число выданных экземпляров в среднем на одного пользователя
2002							
Всего	12931	749	16466	15.4	17.3	893	22.0
в городах и поселках городского типа	6415	382	8876	50.5	16.8	3008	23.2
в сельской местности	6516	367	7590	9.2	17.8	515	20.7
2003							
Всего	12996	722	15705	15.5	18.0	863	21.8
в городах и поселках городского типа	6468	366	8655	51.3	17.1	3008	22.8
в сельской местности	6528	356	7050	9.2	19.0	482	20.6
2004							
Всего	12761	646	13671	15.3	19.8	776	21.2
в городах и поселках городского типа	6149	338	7424	50.8	18.2	2793	22.0
в сельской местности	6612	308	6247	9.3	21.5	433	20.3
2005							
Всего	12677	617	13194	15.9	20.5	745	21.4
в городах и поселках городского типа	6145	325	7271	61.6	18.9	2754	22.4
в сельской местности	6532	292	5923	8.3	22.4	411	20.3
2006							
Всего	12547	612	13160	16.9	20.5	826	21.5
в городах и поселках городского типа	6427	329	7377	54.5	19.5	2788	22.4
в сельской местности	6120	283	5783	9.8	21.6	454	20.4
2007							
Всего	12201	598	12999	15.4	20.4	756	21.7
в городах и поселках городского типа	6145	321	7272	53.9	19.1	2816	22.7
в сельской местности	6056	277	5727	8.9	21.9	409	20.6
2008							
Всего	11801	580	12767	15.7	20.3	773	22.0
в городах и поселках городского типа	6147	320	7286	55.4	19.2	2883	22.8
в сельской местности	5654	260	5481	8.8	21.7	407	21.1
2009							
Всего	11860	604	13038	14.7	19.6	748	21.6
в городах и поселках городского типа	5910	320	7102	53.2	18.5	2883	22.2
в сельской местности	5950	284	5936	8.5	21.0	408	21.0

ОТДЫХ И ТУРИЗМ
САНАТОРНО-КУРОРТНЫЕ ОРГАНИЗАЦИИ
И ОРГАНИЗАЦИИ ОТДЫХА ¹⁾
(на конец года)

	2002	2003	2004	2005	2006	2007	2008	2009
Число санаторно-курортных организаций и организаций отдыха	19	18	17	18	18	18	17	16
в них коек (мест)	2347	2217	2118	2257	2267	2241	2117	2036
Число санаториев с лечением	8	9	8	8	8	8	7	6
в них коек	1103	1218	1168	1198	1198	1172	1058	1009
из числа санаториев с лечением –								
детские санатории	2	2	2	2	2	2	2	1
в них коек	160	165	160	160	160	160	160	100
Число санаториев-профилакториев	7	5	5	6	6	6	6	6
в них коек	980	735	686	795	805	805	795	795
Число баз отдыха	4	4	4	4	4	4	4	4
в них мест	264	264	264	264	264	264	264	232

¹⁾ Койки (места) в учреждениях отдыха показаны в месяц максимального развертывания.

ДЕТСКИЕ ОЗДОРОВИТЕЛЬНЫЕ УЧРЕЖДЕНИЯ

	2002	2003	2004	2005	2006	2007	2008	2009
Число детских оздоровительных учреждений – всего	378	221	264	505	432	480	482	456
в том числе:								
загородные	25	25	25	25	25	22	21	21
санаторного типа	1	1	2	6	7	8	7	8
для школьников с дневным пребыванием	331	189	221	452	387	436	444	424
профильные, оборонно-спортивные, оздоровительно-спортивные и другие	3	4	4	18	8	11	8	1
труда и отдыха	18	2	12	4	5	3	2	2
Численность детей, отдохнувших в них за лето – всего, человек	34456	26099	28359	52327	38184	43942	41273	36115
в том числе в учреждениях:								
загородных	13415	11778	10779	10790	9972	10316	8851	8531
санаторного типа	1160	1725	1697	2275	2693	3171	3121	3993
для школьников с дневным пребыванием	18250	11384	14371	35694	23253	27993	27685	23311
профильных, оборонно-спортивных, оздоровительно-спортивных и других	1007	952	872	3203	2106	2282	1466	150
труда и отдыха	624	260	640	365	160	180	150	130

**ГОСТИНИЦЫ И АНАЛОГИЧНЫЕ
СРЕДСТВА РАЗМЕЩЕНИЯ**

Годы	Число организаций	Их единовременная вместимость, мест	Численность размещенных лиц, человек
2002	32	1713	77232
2003	41	2917	85191
2004	46	2944	91705
2005 ¹⁾	51	3090	87857
2006 ¹⁾	51	3185	94023
2007 ¹⁾	48	2546	108825
2008 ²⁾	44	3171	163407
2009 ³⁾	52	2510	98615

¹⁾ Включая индивидуальных предпринимателей.

²⁾ Индивидуальные предприниматели и малые предприятия обследуются на выборочной основе.

³⁾ По полному кругу предприятий.

ЧИСЛО СПОРТИВНЫХ СООРУЖЕНИЙ

	2002	2003	2004	2005	2006	2007	2008	2009
Стадионы с числом мест для зрителей 1500 и более	13	14	14	16	16	16	16	15
Спортивные залы	573	601	594	597	599	630	655	656
Плавательные бассейны	21	25	26	28	30	37	37	36
Плоскостные спортивные сооружения (площадки и поля)	1099	1125	1142	1156	1159	1168	1170	1178

ОСНОВНЫЕ ПОКАЗАТЕЛИ ДЕЯТЕЛЬНОСТИ ТУРИСТСКИХ ФИРМ

	2002	2004	2005 ¹⁾	2006 ¹⁾	2007 ¹⁾	2008 ¹⁾	2009 ¹⁾
Число туристских фирм (на конец года)	12	15	21	29	30	28	37
в том числе занимались:							
туроператорской деятельностью	2	3	5	4	4	3	4
турагентской деятельностью	10	12	16	24	24	23	32
только экскурсионной деятельностью	1	2	2	1
Средняя численность работников (включая внешних совместителей и работников несписочного состава) – всего, человек	70	79	85	104	112	116	146
Число реализованных населению туристских путевок, ед.	1829	2437	4274	4605	5002	8444	7742
в том числе:							
гражданам России по территории России	1319	1530	2220	2108	2128	3446	3308
гражданам России по зарубежным странам	508	907	2054	2497	2874	4998	4434
Стоимость реализованных населению туристских путевок – всего, тыс.руб.	13315	36775	70567	109653	155950	291186	285645
в том числе:							
гражданам России по территории России	6725	15625	29853	37387	58782	78473	95323
гражданам России по зарубежным странам	6549	21150	40714	72266	97168	212713	190322

**ЧИСЛЕННОСТЬ ТУРИСТОВ, ОБСЛУЖЕННЫХ
ТУРИСТСКИМИ ФИРМАМИ**
(человек)

	2002	2004	2005 ¹⁾	2006 ¹⁾	2007 ¹⁾	2008 ¹⁾	2009 ¹⁾
Обслужено туристов	3474	5896	10416	10241	13510	15440	15860
в том числе по странам:							
Российская Федерация	2229	3350	6134	4479	6398	6609	6582
страны СНГ	1043	1414	2069	2442	2243	2313	2582
Великобритания	10	8	2	3	11	13	27
Германия	1	2	35	20	21	22	40
Испания	23	20	70	48	89	117	156
Италия	2	14	33	45	61	66	91
Франция	5	2	12	28	75	53	64
Финляндия	1	-	33	30	47	40	95
Чехия	51	72	123	120	174
ОАЭ	8	26	38	75	115	103	140
Турция	99	656	923	1668	2135	2876	2828
Китай	2	23	30	38	57	58	87
Египет	34	316	639	1038	1581	2410	2168
Тунис	73	35	40	52	63
США, включая Гавайские острова	-	-	-	2	7	11	5
Таиланд	70	98	175	95	288
другие страны	17	37	111	84	198	363	441
комплексные туры	-	28	93	36	134	119	29

¹⁾ Включая индивидуальных предпринимателей.

МЕТОДОЛОГИЧЕСКИЕ ПОЯСНЕНИЯ

К числу **учреждений культурно-досугового типа** отнесены клубы, дворцы и дома культуры, центры культуры и досуга, дома творческих работников, дома учителя, врача, агронома, ученых, туриста, молодежи, музыкальной культуры, технического творчества, национальные культурные центры и другие виды досуговых учреждений, ориентированные на культурные интересы определенных профессиональных, национальных, половозрастных и других социально демографических категорий населения.

К числу **общедоступных** (публичных) **библиотек** отнесены библиотеки, имеющие универсальные книжные фонды и удовлетворяющие массовые запросы населения на литературу. При организациях, учреждениях, высших и средних специальных учебных заведениях, других учреждениях имеются также научные, учебные, технические и другие специальные библиотеки.

Санатории и пансионаты с лечением – лечебно-профилактические организации, оснащенные койками и обеспечивающие больным за определенный промежуток времени реабилитационное лечение, главным образом на основе использования целебных свойств природных лечебных факторов (климата, минеральных вод, лечебных грязей и других). Все они специализированные и могут быть одно- или многопрофильные. В сборнике приведены данные о койках (местах), готовых к приему больных, в месяц максимального развертывания.

Санатории-профилактории – лечебно-профилактические организации, оснащенные койками, действующие при организациях, обеспечивающие лечебно-оздоровительные мероприятия работникам без отрыва от производства, в свободное от работы время.

Базы отдыха - организации, предназначенные для отдыха, в которых отдыхающим на определенный срок обеспечены размещение и питание или только размещение. Такие организации могут функционировать в течение круглого года (круглогодичные) или в течение сезона (сезонные).

Под **туристской деятельностью** понимается туроператорская и турагентская деятельность, а также иная деятельность по организации путешествий.

Туроператорская деятельность – деятельность по формированию, продвижению и реализации туристского продукта, осуществляемая юридическим лицом (туроператор).

Турагентская деятельность – деятельность по продвижению и реализации (продаже населению) туристского продукта, осуществляемая юридическим лицом или индивидуальным предпринимателем (турагент).

Туристская путевка – документ, содержащий условия путешествия, подтверждающий факт оплаты туристского продукта и являющийся бланком строгой отчетности.

Валовой региональный продукт и основные фонды

Раздел 11

<i>Валовой региональный продукт</i>	<i>137</i>
<i>Основные фонды</i>	<i>143</i>
<i>Методологические пояснения</i>	<i>148</i>

Объем и динамика валового регионального продукта (ВРП) характеризуют экономический потенциал региона, тенденции развития региональной экономики, а также эффективность экономического регулирования в условиях рынка, в связи с чем показатели ВРП и его агрегатов включены в систему показателей прогнозирования регионального развития на краткосрочную и среднесрочную перспективу, в систему мониторинга деятельности субъектов бюджетного планирования и в систему показателей эффективности деятельности органов государственной власти субъектов Российской Федерации.

В 2008 г. объем валового регионального продукта составил 168 млрд. руб. в текущих ценах и увеличился за год на 4.1% в реальном выражении. Индекс – дефлятор ВРП, характеризующий общее изменение цен в экономике, в 2008 г. составил 125.3% и вследствие роста инфляции превысил аналогичный показатель 2007 г.

Вместе с тем, 2009 г. стал для экономики области наиболее сложным. Продолжился спад производства практически во всех видах деятельности, в связи с чем индекс физического объема базовых отраслей в целом по области по отношению к 2008 г. по оперативным данным составил 96.0%.

Более двух третей (67.7%) валового регионального продукта, произведенного в области, сформировано за счет промышленности, сельского хозяйства и торговли, а удельный вес других видов деятельности колебался от 0.2% (финансовая деятельность) до 7.6% (транспорт и связь).

Основной вклад в формирование валового регионального продукта области вносит добавленная стоимость промышленного производства, включающая виды деятельности: «добыча полезных ископаемых», «обрабатывающие производства», «производство и распределение электроэнергии, газа и воды», доля промышленности в экономике области имеет тенденцию к сокращению. За 2008 г. вклад промышленного производства в объем ВРП снизился на 3.8 п.п. и составил 39.7%. Снижение произошло за счет монопольных для области видов деятельности «добыча полезных ископаемых» и «производство и распределение электроэнергии, газа и воды» и обусловлено сокращением спроса в результате последствий мирового экономического кризиса. Вместе с тем, увеличился вклад в объем ВРП сельского хозяйства (14.5%), что обусловлено высоким урожаем зерновых культур, сложившимся в результате благоприятных климатических условий.

Основными потребителями стоимости ВРП являются домашние хозяйства, которые расходуют на конечное потребление почти две трети ВРП области. Фактическое конечное потребление домашних хозяйств формируется на 85.6% за счет расходов населения на покупку товаров и услуг из средств собственного бюджета и поступлений в натуральной форме и на 14.4% - за счет социальных трансфертов, которые представляют собой бесплатные или льготные товары и услуги, полученные домашними хозяйствами от органов государственного управления и некоммерческих организаций.

В 2008 г. отмечен рост доли валового накопления основного капитала в экономике – с 22.9% в 2007 г. до 25.8% в 2008 г., чему способствовала активность инвестиционной деятельности в области.

В стоимостной структуре ВРП 38.9% приходится на оплату труда в экономике, в отдельных видах деятельности доля оплаты труда значительно превышает среднеобластной уровень.

Материально-техническая база экономики Курской области в 2009 г. изменилась незначительно, по-прежнему высокой оставалась степень износа основных фондов, процесс их обновления осуществлялся медленно, что оказывало сдерживающее влияние на развитие производства.

Стоимость основных фондов крупных и средних коммерческих организаций области на конец 2009 г. составила 193.9 млрд. руб. (по полной учетной стоимости), наибольший удельный вес составляет стоимость основных фондов «транспорта и связи» и «производства и распределения электроэнергии, газа и воды» – 65.5% общей стоимости основных фондов.

ВАЛОВОЙ РЕГИОНАЛЬНЫЙ ПРОДУКТ

ОБЪЕМ И ДИНАМИКА ВАЛОВОГО РЕГИОНАЛЬНОГО ПРОДУКТА

(миллионов рублей)

	2002	2003	2004	2005	2006	2007	2008
Валовой региональный продукт (в текущих основных ценах)	45309.4	56383.1	76506.1	86624.9	104035.7	128799.0	167991.3
Валовой региональный продукт (в постоянных ценах), в процентах к предыдущему году	107.8	110.5	107.5	104.5	105.2	109.3	104.1
Валовой региональный продукт на душу населения (в текущих основных ценах), руб.	36545.7	46109.9	63396.2	72702.2	88367.5	110405.2	144951.8

СЧЕТ ПРОИЗВОДСТВА

(в текущих ценах; миллионов рублей)

	2002	2003	2004	2005	2006	2007	2008
Ресурсы							
Выпуск в основных ценах	96796.1	123857.2	152391.1	176927.7	219560.8	279259.7	348433.2
Использование							
Промежуточное потребление	51486.7	67474.1	75885.0	90302.8	115525.1	150460.7	180441.9
Валовой региональный продукт (в основных ценах)	45309.4	56383.1	76506.1	86624.9	104035.7	128799.0	167991.3

СЧЕТ ПРОИЗВОДСТВА ПО ВИДАМ ЭКОНОМИЧЕСКОЙ ДЕЯТЕЛЬНОСТИ в 2004 г.

(в текущих основных ценах; миллионов рублей)

	Ресурсы		Использование	
	выпуск		промежуточное потребление	валовая добавленная стоимость
Всего	152391.1		75885.0	76506.1
в том числе по видам экономической деятельности:				
Сельское хозяйство, охота и лесное хозяйство	24117.6		11171.7	12945.9
Рыболовство, рыбоводство	14.7		7.7	7.0
Добыча полезных ископаемых	20486.3		5553.2	14933.1
Обрабатывающие производства	35355.7		26308.0	9047.7
Производство и распределение электроэнергии, газа и воды	19749.3		6046.5	13702.8
Строительство	8876.0		6037.9	2838.1
Оптовая и розничная торговля; ремонт автотранспортных средств, мотоциклов, бытовых изделий и предметов личного пользования	15355.8		9271.7	6084.1
Гостиницы и рестораны	288.0		191.8	96.2
Транспорт и связь	10787.2		5126.8	5660.4
Финансовая деятельность	97.3		7.6	89.7
Операции с недвижимым имуществом, аренда и предоставление услуг	3673.8		1267.7	2406.1
Государственное управление и обеспечение военной безопасности; социальное страхование	4813.4		1844.8	2968.6
Образование	4067.0		1161.8	2905.2
Здравоохранение и предоставление социальных услуг	3599.8		1391.2	2208.6
Предоставление прочих коммунальных, социальных и персональных услуг	1109.2		496.6	612.6

**СЧЕТ ПРОИЗВОДСТВА ПО ВИДАМ
ЭКОНОМИЧЕСКОЙ ДЕЯТЕЛЬНОСТИ в 2005 г.**
(в текущих основных ценах; миллионов рублей)

	Ресурсы		Использование	
	выпуск		промежуточное потребление	валовая добавленная стоимость
Всего	176927.7		90302.8	86624.9
в том числе по видам экономической деятельности:				
Сельское хозяйство, охота и лесное хозяйство	26984.4		13933.5	13050.9
Рыболовство, рыбоводство	20.8		10.7	10.1
Добыча полезных ископаемых	21389.3		5811.2	15578.1
Обрабатывающие производства	38346.1		28078.0	10268.1
Производство и распределение электроэнергии, газа и воды	23780.8		8234.2	15546.6
Строительство	10606.7		7104.5	3502.2
Оптовая и розничная торговля; ремонт автотранспортных средств, мотоциклов, бытовых изделий и предметов личного пользования	19305.8		12142.7	7163.1
Гостиницы и рестораны	1110.1		745.2	364.9
Транспорт и связь	14140.1		6734.1	7406.0
Финансовая деятельность	156.6		7.4	149.2
Операции с недвижимым имуществом, аренда и предоставление услуг	5486.7		2252.1	3234.6
Государственное управление и обеспечение военной безопасности; социальное страхование	4999.3		991.6	4007.7
Образование	4405.9		1391.6	3014.3
Здравоохранение и предоставление социальных услуг	4864.9		2309.3	2555.6
Предоставление прочих коммунальных, социальных и персональных услуг	1330.2		556.7	773.5

**СЧЕТ ПРОИЗВОДСТВА ПО ВИДАМ
ЭКОНОМИЧЕСКОЙ ДЕЯТЕЛЬНОСТИ в 2006 г.**
(в текущих основных ценах; миллионов рублей)

	Ресурсы		Использование	
	выпуск		промежуточное потребление	валовая добавленная стоимость
Всего	219560.8		115525.1	104035.7
в том числе по видам экономической деятельности:				
Сельское хозяйство, охота и лесное хозяйство	29742.5		15526.2	14216.3
Рыболовство, рыбоводство	23.7		13.0	10.7
Добыча полезных ископаемых	22312.7		6967.3	15345.4
Обрабатывающие производства	46554.9		34292.8	12262.1
Производство и распределение электроэнергии, газа и воды	26007.6		10593.5	15414.1
Строительство	12950.9		8583.2	4367.7
Оптовая и розничная торговля; ремонт автотранспортных средств, мотоциклов, бытовых изделий и предметов личного пользования	30617.7		19160.5	11457.2
Гостиницы и рестораны	1244.6		855.4	389.2
Транспорт и связь	17704.8		8501.5	9203.3
Финансовая деятельность	78.5		18.7	59.8
Операции с недвижимым имуществом, аренда и предоставление услуг	11633.0		4722.7	6910.3
Государственное управление и обеспечение военной безопасности; социальное страхование	8040.7		1665.0	6375.7
Образование	5552.3		1902.1	3650.2
Здравоохранение и предоставление социальных услуг	5393.0		1989.6	3403.4
Предоставление прочих коммунальных, социальных и персональных услуг	1703.9		733.6	970.3

**СЧЕТ ПРОИЗВОДСТВА ПО ВИДАМ
ЭКОНОМИЧЕСКОЙ ДЕЯТЕЛЬНОСТИ в 2007 г.**
(в текущих основных ценах; миллионов рублей)

	Ресурсы	Использование	
	выпуск	промежуточное потребление	валовая добавленная стоимость
Всего	279259.7	150460.7	128799.0
в том числе по видам экономической деятельности:			
Сельское хозяйство, охота и лесное хозяйство	33592.6	18001.5	15591.1
Рыболовство, рыбоводство	47.5	23.5	24.0
Добыча полезных ископаемых	27116.9	8461.6	18655.3
Обрабатывающие производства	65941.7	48384.8	17556.9
Производство и распределение электроэнергии, газа и воды	36098.4	16454.0	19644.4
Строительство	15302.7	10004.3	5298.4
Оптовая и розничная торговля; ремонт автотранспортных средств, мотоциклов, бытовых изделий и предметов личного пользования	41164.2	24176.7	16987.5
Гостиницы и рестораны	1763.1	1218.4	544.7
Транспорт и связь	20999.9	10631.7	10368.2
Финансовая деятельность	128.4	12.5	115.9
Операции с недвижимым имуществом, аренда и предоставление услуг	11263.8	5065.6	6198.2
Государственное управление и обеспечение военной безопасности; социальное страхование	10022.1	1985.8	8036.3
Образование	7024.9	2607.2	4417.7
Здравоохранение и предоставление социальных услуг	6768.7	2548.1	4220.6
Предоставление прочих коммунальных, социальных и персональных услуг	2024.8	885.0	1139.8

**СЧЕТ ПРОИЗВОДСТВА ПО ВИДАМ
ЭКОНОМИЧЕСКОЙ ДЕЯТЕЛЬНОСТИ в 2008 г.**
(в текущих основных ценах; миллионов рублей)

	Ресурсы	Использование	
	выпуск	промежуточное потребление	валовая добавленная стоимость
Всего	348433.2	180441.9	167991.3
в том числе по видам экономической деятельности:			
Сельское хозяйство, охота и лесное хозяйство	43569.3	19193.2	24376.1
Рыболовство, рыбоводство	63.2	24.7	38.5
Добыча полезных ископаемых	34522.4	10578.9	23943.5
Обрабатывающие производства	84756.2	60428.4	24327.8
Производство и распределение электроэнергии, газа и воды	35022.2	16560.0	18462.2
Строительство	24043.3	15246.2	8797.1
Оптовая и розничная торговля; ремонт автотранспортных средств, мотоциклов, бытовых изделий и предметов личного пользования	49262.3	26557.8	22704.5
Гостиницы и рестораны	2765.0	1945.5	819.5
Транспорт и связь	26543.1	13799.9	12743.2
Финансовая деятельность	289.5	24.0	265.5
Операции с недвижимым имуществом, аренда и предоставление услуг	13356.3	5852.0	7504.3
Государственное управление и обеспечение военной безопасности; социальное страхование	13514.1	3271.0	10243.1
Образование	8609.6	2465.5	6144.1
Здравоохранение и предоставление социальных услуг	9522.8	3410.9	6111.9
Предоставление прочих коммунальных, социальных и персональных услуг	2593.9	1083.9	1510.0

**СТРУКТУРА ВАЛОВОГО РЕГИОНАЛЬНОГО ПРОДУКТА
ПО ВИДАМ ЭКОНОМИЧЕСКОЙ ДЕЯТЕЛЬНОСТИ**
(в процентах к итогу)

	2004	2005	2006	2007	2008
Всего	100	100	100	100	100
в том числе по видам экономической деятельности:					
Сельское хозяйство, охота и лесное хозяйство	16.9	15.1	13.7	12.1	14.5
Рыболовство, рыбоводство	0.0	0.0	0.0	0.0	0.0
Добыча полезных ископаемых	19.6	18.0	14.8	14.5	14.3
Обрабатывающие производства	11.8	11.9	11.8	13.7	14.4
Производство и распределение электроэнергии, газа и воды	17.9	17.9	14.8	15.3	11.0
Строительство	3.7	4.0	4.2	4.1	5.2
Оптовая и розничная торговля; ремонт автотранспортных средств, мотоциклов, бытовых изделий и предметов личного пользования	8.0	8.3	11.0	13.2	13.5
Гостиницы и рестораны	0.1	0.4	0.4	0.4	0.5
Транспорт и связь	7.4	8.5	8.8	8.0	7.6
Финансовая деятельность	0.1	0.2	0.1	0.1	0.2
Операции с недвижимым имуществом, аренда и предоставление услуг	3.1	3.7	6.6	4.8	4.5
Государственное управление и обеспечение военной безопасности;					
социальное страхование	3.9	4.6	6.1	6.2	6.1
Образование	3.8	3.5	3.5	3.4	3.7
Здравоохранение и предоставление социальных услуг	2.9	3.0	3.3	3.3	3.6
Предоставление прочих коммунальных, социальных и персональных услуг	0.8	0.9	0.9	0.9	0.9

ИНДЕКСЫ ФИЗИЧЕСКОГО ОБЪЕМА ВАЛОВОГО РЕГИОНАЛЬНОГО ПРОДУКТА И ВАЛОВОЙ ДОБАВЛЕННОЙ СТОИМОСТИ ВИДОВ ЭКОНОМИЧЕСКОЙ ДЕЯТЕЛЬНОСТИ
(в постоянных ценах; в процентах к предыдущему году)

	2005	2006	2007	2008
Валовой региональный продукт	104.5	105.2	109.3	104.1
Валовая добавленная стоимость:				
Сельское хозяйство, охота и лесное хозяйство	100.3	98.8	106.8	116.3
Рыболовство, рыбоводство	120.1	101.4	204.5	141.8
Добыча полезных ископаемых	91.4	81.3	101.3	89.5
Обрабатывающие производства	111.8	106.5	124.0	115.5
Производство и распределение электроэнергии, газа и воды	112.7	88.0	119.2	83.5
Строительство	114.7	112.9	103.9	116.2
Оптовая и розничная торговля; ремонт автотранспортных средств, мотоциклов, бытовых изделий и предметов личного пользования	114.1	138.6	135.1	119.8
Гостиницы и рестораны	128.7	93.3	117.5	122.7
Транспорт и связь	103.3	110.5	100.5	102.3
Финансовая деятельность	149.0	36.3	169.2	182.5
Операции с недвижимым имуществом, аренда и предоставление услуг	114.2	248.5	74.6	100.8
Государственное управление и обеспечение военной безопасности; социальное страхование	105.1	103.9	103.0	102.0
Образование	85.9	102.8	97.6	106.0
Здравоохранение и предоставление социальных услуг	110.4	96.1	99.5	100.6
Предоставление прочих коммунальных, социальных и персональных услуг	108.2	99.7	95.7	98.5

ФОРМИРОВАНИЕ ВАЛОВОГО РЕГИОНАЛЬНОГО ПРОДУКТА МЕТОДОМ ОБРАЗОВАНИЯ ДОХОДОВ
(миллионов рублей)

	2004	2005	2006	2007	2008
Валовой региональный продукт в основных ценах	76506.1	86624.9	104035.7	128799.0	167991.3
в том числе:					
Оплата труда наемных работников	29399.1	30950.9	38821.1	50375.3	65422.5
Другие чистые налоги на производство	1504.3	2186.8	2384.9	4257.3	3561.5
другие налоги на производство	1606.1	2286.4	2439.9	4444.9	3561.5
другие субсидии на производство	101.8	99.6	55.0	187.6	-
Валовая прибыль экономики и валовые смешанные доходы	45602.7	53487.2	62829.7	74166.4	99007.3

Структура валового регионального продукта по видам первичных доходов
(в процентах)

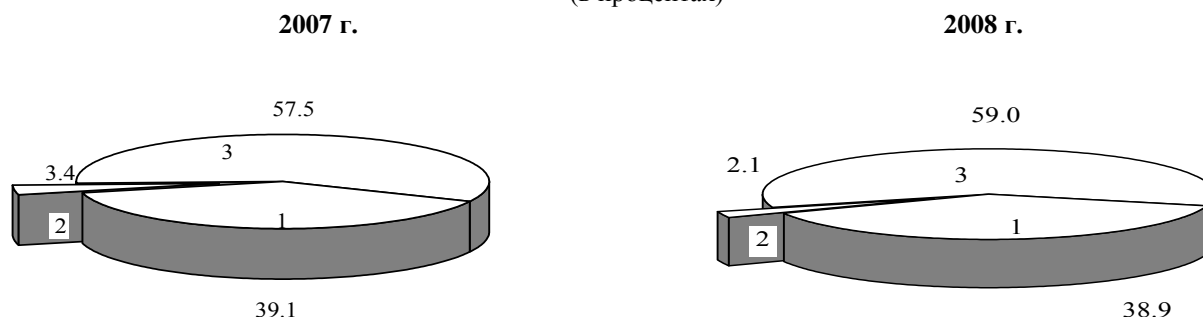

1. Оплата труда наемных работников
2. Другие чистые налоги на производство
3. Валовая прибыль экономики и валовые смешанные доходы

**РАСХОДЫ НА КОНЕЧНОЕ ПОТРЕБЛЕНИЕ
И ФАКТИЧЕСКОЕ КОНЕЧНОЕ ПОТРЕБЛЕНИЕ**
(в текущих рыночных ценах; миллионов рублей)

	2002	2003	2004	2005	2006	2007	2008
Расходы на конечное потребление	35521.2	42490.8	54724.4	67999.6	89806.8	111770.3	141641.9
в том числе:							
домашних хозяйств	27738.1	33708.5	42534.3	53178.9	70514.6	87671.2	110602.9
из них:							
расходы на покупку товаров	17746.7	22008.9	29574.6	35452.2	45835.0	60038.5	76063.3
расходы на покупку услуг	3952.8	5436.5	6690.0	9499.2	14366.4	17835.1	22894.8
поступление товаров и услуг в натуральной форме	6038.6	6263.1	6269.7	8227.5	10313.2	9797.6	11644.8
государственного управления, оказывающего индивидуальные услуги, и некоммерческих организаций, обслуживающих домашние хозяйства	5019.4	5403.0	7412.3	9848.3	11364.0	14225.2	18574.7
Фактическое конечное потребление домашних хозяйств	32757.5	39111.5	49946.6	63027.2	81878.6	101896.4	129177.6
Расходы на конечное потребление государственного управления, оказывающего коллективные услуги	2763.7	3379.3	4777.8	4972.4	7928.2	9873.9	12464.3

ОСНОВНЫЕ ФОНДЫ

**ОСНОВНЫЕ ФОНДЫ ПО ВИДАМ ЭКОНОМИЧЕСКОЙ ДЕЯТЕЛЬНОСТИ
в 2008 г.**

(по полной учетной стоимости; миллионов рублей)

	Наличие на начало года	Поступило	Выбыло	Наличие на конец года
Всего основных фондов	339558.0	45635.0	24501.0	360692.0
в том числе по видам экономической деятельности:				
Сельское хозяйство, охота и лесное хозяйство	29334.0	8209.0	2736.0	34807.0
Рыболовство, рыбоводство	62.0	1.0	1.0	62.0
Добыча полезных ископаемых	7935.0	744.0	476.0	8203.0
Обрабатывающие производства	20670.0	3436.0	775.0	23331.0
Производство и распределение электроэнергии, газа и воды	47245.0	16671.0	14683.0	49233.0
Строительство	2140.0	868.0	331.0	2677.0
Оптовая и розничная торговля; ремонт автотранспортных средств, мотоциклов, бытовых изделий и предметов личного пользования	7314.0	2270.0	692.0	8892.0
Гостиницы и рестораны	2713.0	109.0	60.0	2762.0
Транспорт и связь	123150.0	4794.0	1022.0	126922.0
Финансовая деятельность	3179.0	819.0	188.0	3810.0
Операции с недвижимым имуществом, аренда и предоставление услуг	55588.0	3923.0	1757.0	57754.0
Государственное управление и обеспечение военной безопасности, социальное страхование	11103.0	1336.0	706.0	11733.0
Образование	14816.0	1160.0	511.0	15465.0
Здравоохранение и предоставление социальных услуг	10901.0	481.0	280.0	11102.0
Предоставление прочих коммунальных, социальных и персональных услуг	3408.0	814.0	283.0	3939.0

**СТРУКТУРА ОСНОВНЫХ ФОНДОВ
ПО ВИДАМ ЭКОНОМИЧЕСКОЙ ДЕЯТЕЛЬНОСТИ**

в 2008 г.

(в процентах к общей стоимости основных фондов; на конец года)

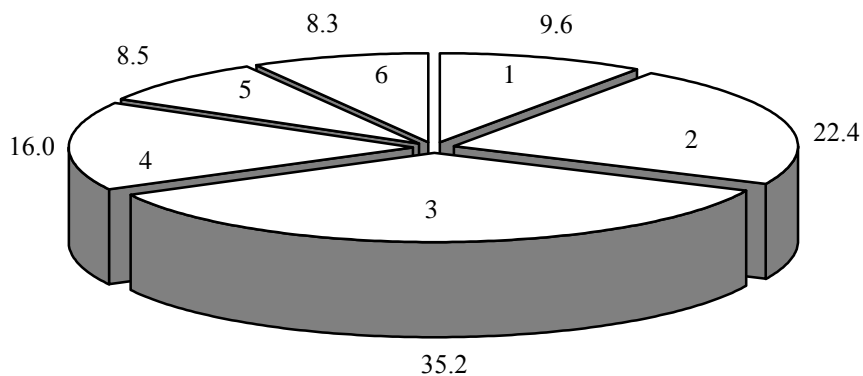

1. Сельское хозяйство, охота и лесное хозяйство
2. Добыча полезных ископаемых; обрабатывающие производства; производство и распределение электроэнергии, газа и воды
3. Транспорт и связь
4. Операции с недвижимым имуществом, аренда и предоставление услуг
5. Образование; здравоохранение и предоставление социальных услуг; предоставление прочих коммунальных, социальных и персональных услуг
6. Прочие

**НАЛИЧИЕ ОСНОВНЫХ ФОНДОВ
КРУПНЫХ И СРЕДНИХ КОММЕРЧЕСКИХ ОРГАНИЗАЦИЙ**
(на конец года; по полной учетной стоимости; миллионов рублей)

	2004	2005	2006	2007	2008	2009
Всего	106976.5	124466.7	137981.0	157815.8	169678.8	193893.0
в том числе организации с основным видом деятельности:						
Сельское хозяйство, охота и лесное хозяйство	15112.6	12930.7	12609.0	13946.5	14819.2	15438.1
Рыболовство, рыбоводство	29.6	29.6	29.8	31.5	38.0	38.4
Добыча полезных ископаемых	6009.6	6599.6	6979.4	... ¹⁾	... ¹⁾	... ¹⁾
в том числе:						
добыча полезных ископаемых, кроме топливно-энергетических	6009.6	6599.6	6979.4	... ¹⁾	... ¹⁾	... ¹⁾
Обрабатывающие производства	11105.0	11212.9	13311.6	16937.1	19256.0	20690.4
из них:						
производство пищевых продуктов, включая напитки, и табака	3528.3	3999.1	4762.8	6225.1	7005.9	8487.4
текстильное и швейное производство	185.7	211.7	200.4	205.2	191.8	200.3
производство кожи, изделий из кожи и производство обуви	53.7	147.5	184.7	... ¹⁾	... ¹⁾	... ¹⁾
обработка древесины и производство изделий из дерева	53.6	53.9	63.7	... ¹⁾	... ¹⁾	... ¹⁾
целлюлозно-бумажное производство; издательская и полиграфическая деятельность	427.4	619.8	568.9	573.3	581.6	961.4
химическое производство	671.9	748.2	1708.2	1777.3	2118.3	2210.7
производство резиновых и пластмассовых изделий	1395.3	1350.7	1384.0	2949.0	2939.1	2948.4
производство прочих неметаллических минеральных продуктов	345.4	446.4	561.6	697.6	845.4	790.5
металлургическое производство и производство готовых металлических изделий	118.1	47.9	49.1	62.6	221.7	255.2
производство машин и оборудования	799.2	771.4	618.4	542.5	592.9	454.8
производство электрооборудования, электронного и оптического оборудования	2914.4	2316.2	2574.0	2674.4	3102.7	2990.2
производство транспортных средств и оборудования	449.6	357.5	619.8	739.6	893.8	563.6
Производство и распределение электроэнергии, газа и воды	34246.9	38361.9	38181.4	46573.1	39817.6	48927.9
Строительство	4917.0	4947.9	5890.6	8261.7	7956.0	3376.1
Оптовая и розничная торговля; ремонт автотранспортных средств, мотоциклов, бытовых изделий и предметов личного пользования	21841.3	34925.4	5148.1	5305.4	6058.6	10559.2
в том числе:						
торговля автотранспортными средствами и мотоциклами, их техническое обслуживание и ремонт	368.7	1548.9	2670.4	2174.7	2575.0	3023.4
оптовая торговля, включая торговлю через агентов, кроме торговли автотранспортными средствами и мотоциклами	21348.9	32561.4	1138.3	1447.6	1462.7	2535.6
розничная торговля, кроме торговли автотранспортными средствами и мотоциклами, ремонт бытовых изделий и предметов личного пользования	123.7	815.1	1339.4	1683.1	2020.9	5000.2
Гостиницы и рестораны	44.7	58.9	67.8	80.4	67.5	114.5
Транспорт и связь	8492.0	9228.6	51028.5	52823.6	66846.3	78096.7
из него связь	3310.1	3967.4	5373.1	6029.5	6905.5	8033.8
Финансовая деятельность	1143.8	1596.5	2258.5	3109.9	3744.6	4903.7
Операции с недвижимым имуществом, аренда и предоставление услуг	3346.0	3187.6	2160.0	2305.3	2397.5	2669.0
Государственное управление и обеспечение военной безопасности; социальное страхование	1.4	1040.7	-	-	-	... ¹⁾
Образование	1.9	1.8	-	-	-	-
Здравоохранение и предоставление социальных услуг	41.6	50.2	46.9	... ¹⁾	... ¹⁾	55.6
Предоставление прочих коммунальных, социальных и персональных услуг	643.1	294.4	269.4	230.4	246.2	277.9

¹⁾ Данные не публикуются в целях обеспечения конфиденциальности первичных статистических данных, полученных от организаций, в соответствии с Федеральным законом от 29.11.07 № 282-ФЗ «Об официальном статистическом учете и системе государственной статистики в Российской Федерации» (ст.4 п.5, ст.9 п.1).

**СТЕПЕНЬ ИЗНОСА ОСНОВНЫХ ФОНДОВ
КРУПНЫХ И СРЕДНИХ КОММЕРЧЕСКИХ ОРГАНИЗАЦИЙ**
(на конец года; в процентах)

	2004	2005	2006	2007	2008	2009
Всего	47.7	48.9	48.6	48.7	47.8	46.9
в том числе организации с основным видом деятельности:						
Сельское хозяйство, охота и лесное хозяйство	42.7	37.7	31.6	28.8	31.3	31.6
Рыболовство, рыбоводство	39.5	41.3	43.3	44.4	39.4	45.4
Добыча полезных ископаемых	55.1	54.8	56.8	52.6	52.8	55.2
в том числе:						
добыча полезных ископаемых, кроме топливно- энергетических	55.1	54.8	56.8	52.6	52.8	55.2
Обрабатывающие производства	43.7	41.8	38.4	34.9	36.7	40.4
из них:						
производство пищевых продуктов, включая напитки, и табака	38.6	36.2	34.5	33.0	35.7	39.2
текстильное и швейное производство	54.5	47.2	44.3	46.2	48.3	47.4
производство кожи, изделий из кожи и производство обуви	20.2	14.2	18.4	14.1	15.2	16.9
обработка древесины и производство изделий из дерева	41.6	44.1	41.4	39.6	43.0	48.4
целлюлозно-бумажное производство; издательская и полиграфическая деятельность	57.4	57.1	65.6	65.6	66.5	57.8
химическое производство	55.0	52.1	23.8	31.9	35.1	43.3
производство резиновых и пластмассовых изделий	55.4	59.4	60.1	28.7	33.5	37.0
производство прочих неметаллических минеральных продуктов	46.6	39.1	40.5	40.4	41.7	48.5
металлургическое производство и производство готовых металлических изделий	56.9	33.8	38.5	35.6	20.2	25.4
производство машин и оборудования	33.4	32.4	33.3	39.5	34.7	30.7
производство электрооборудования, электронного и оптического оборудования	43.7	41.7	41.1	41.8	41.9	44.9
производство транспортных средств и оборудования	34.3	25.5	30.2	31.4	34.8	40.1
Производство и распределение электроэнергии, газа и воды	51.0	50.1	48.7	52.9	38.0	35.4
Строительство	13.5	15.0	17.8	21.3	26.3	24.8
Оптовая и розничная торговля; ремонт автотранспортных средств, мотоциклов, бытовых изделий и предметов личного пользования	62.9	63.7	16.6	20.6	21.5	17.7
в том числе:						
торговля автотранспортными средствами и мотоциклами, их техническое обслуживание и ремонт	16.4	9.4	12.1	11.1	13.1	16.2
оптовая торговля, включая торговлю через агентов, кроме торговли автотранспортными средствами и мотоциклами	63.9	67.6	29.6	34.4	26.4	22.9
розничная торговля, кроме торговли автотранспортными средствами и мотоциклами, ремонт бытовых изделий и предметов личного пользования	23.9	13.1	14.6	20.8	28.5	16.0
Гостиницы и рестораны	46.8	36.1	34.0	35.9	40.2	28.0
Транспорт и связь	38.2	40.0	62.9	63.6	66.6	64.6
из него связь	22.8	37.8	36.2	33.4	39.3	44.4
Финансовая деятельность	15.3	28.9	22.4	20.6	22.4	21.8
Операции с недвижимым имуществом, аренда и предоставление услуг	23.7	31.1	37.4	36.3	34.2	36.3
Государственное управление и обеспечение военной безопасности; социальное страхование	22.8	13.9	-	-	-	40.0
Образование	17.5	26.0	-	-	-	-
Здравоохранение и предоставление социальных услуг	43.2	37.1	47.7	44.3	44.3	39.0
Предоставление прочих коммунальных, социальных и персональных услуг	41.5	35.8	38.1	38.0	44.0	54.7

**СОСТОЯНИЕ ОТДЕЛЬНЫХ ВИДОВ ОСНОВНЫХ ФОНДОВ
КРУПНЫХ И СРЕДНИХ КОММЕРЧЕСКИХ ОРГАНИЗАЦИЙ**
(на конец года; в процентах)

	Степень износа						Удельный вес полностью изношенных основных фондов					
	2004	2005	2006	2007	2008	2009	2004	2005	2006	2007	2008	2009
Все основные фонды	47.7	48.9	48.6	48.7	47.8	46.9	15.5	15.6	14.6	14.2	11.5	11.0
из них:												
здания	32.6	28.4	25.4	23.6	22.8	20.1	4.6	3.8	3.9	3.0	3.4	2.7
сооружения	52.6	55.4	56.7	56.8	57.7	58.7	12.3	10.8	10.3	9.8	7.4	7.5
машины и оборудование	55.2	54.7	52.2	53.0	49.0	48.7	28.3	29.2	25.4	24.0	19.4	18.0
транспортные средства	44.8	46.3	46.6	47.1	50.4	53.0	17.7	16.4	15.7	14.4	13.9	18.0
в том числе организации с основным видом деятельности:												
Сельское хозяйство, охота и лесное хозяйство	42.7	37.7	31.6	28.8	31.3	31.6	14.0	11.7	8.3	6.0	4.8	4.0
из них:												
здания	43.8	40.8	38.7	31.8	31.4	23.0	8.6	7.2	6.7	5.6	4.8	2.8
сооружения	55.6	52.8	50.4	46.2	42.4	34.3	19.4	20.2	19.7	18.0	15.9	11.5
машины и оборудование	39.6	32.4	26.3	26.6	31.0	35.7	20.5	13.3	7.1	4.4	3.4	3.5
транспортные средства	41.1	40.0	35.2	33.4	46.2	43.3	21.4	18.4	10.7	8.1	10.4	7.7
Добыча полезных ископаемых	55.1	54.8	56.8	52.6	52.8	55.2	21.2	22.1	24.4	22.1	21.6	24.2
из них:												
здания	37.7	37.4	38.9	31.6	28.7	28.2	0.1	0.2	0.2	0.2	0.1	0.1
сооружения	53.0	52.6	53.4	51.2	49.5	50.4	14.4	13.6	15.7	16.6	15.6	15.4
машины и оборудование	65.2	62.0	64.1	57.8	60.3	66.5	36.3	36.9	38.1	32.3	30.9	35.0
транспортные средства	55.9	61.3	64.4	70.9	76.4	80.1	21.2	24.0	30.5	32.6	39.8	51.5
Обрабатывающие производства	43.7	41.8	38.4	34.9	36.7	40.4	18.6	17.2	14.6	12.0	9.7	11.4
из них:												
здания	33.3	30.6	29.7	25.6	24.3	25.3	4.5	3.3	3.1	2.9	3.3	3.7
сооружения	45.5	43.2	41.1	40.5	43.3	44.9	17.5	14.8	13.6	8.7	10.2	11.9
машины и оборудование	51.1	48.0	41.8	37.7	40.6	46.5	29.0	26.1	20.3	16.0	12.1	14.4
транспортные средства	43.8	45.4	43.6	42.7	45.6	51.7	17.3	17.8	15.7	15.0	12.2	20.2
Строительство	13.5	15.0	17.8	21.3	26.3	24.8	2.9	2.1	2.0	1.8	2.5	6.9
из них:												
здания	26.0	34.3	36.7	30.2	33.2	24.1	4.2	3.8	4.5	4.5	10.1	6.6
сооружения	5.9	10.1	13.5	18.1	22.8	5.8	0.4	0.2	0.2	0.2	0.5	0.7
машины и оборудование	45.0	49.2	41.2	35.2	45.2	42.4	15.7	22.2	16.5	10.4	12.7	14.1
транспортные средства	38.8	42.5	41.6	35.5	37.1	37.7	12.3	9.0	8.9	5.9	7.4	7.9
Оптовая и розничная торговля; ремонт автотранспортных средств, мотоциклов, бытовых изделий и предметов личного пользования	62.9	63.7	16.6	20.6	21.5	17.7	15.3	16.9	1.6	2.6	1.9	1.9
из них:												
здания	37.7	21.0	5.4	8.2	10.0	7.3	17.4	11.9	0.4	0.5	0.3	0.2
сооружения	60.9	63.9	18.3	21.4	17.7	19.4	5.5	6.7	1.4	1.7	1.1	1.4
машины и оборудование	80.9	75.9	23.9	41.3	41.7	43.4	65.6	62.1	2.0	6.1	5.0	7.2
транспортные средства	38.2	39.7	30.5	30.9	36.1	34.1	9.3	10.1	6.4	6.8	4.8	4.6
Транспорт и связь	38.2	40.0	62.9	63.6	66.6	64.6	8.6	12.3	16.7	16.0	16.3	14.9
из них:												
здания	42.6	20.8	32.5	30.2	35.3	32.5	4.1	5.0	17.0	15.3	18.9	14.4
сооружения	38.2	48.2	63.4	65.1	67.2	64.8	6.5	8.4	6.7	6.5	6.5	6.2
машины и оборудование	33.8	42.1	72.0	70.4	75.6	74.6	11.8	20.2	53.7	51.0	54.8	49.3
транспортные средства	38.2	38.9	43.6	45.0	49.3	54.5	14.3	10.9	11.7	10.2	9.4	15.1

МЕТОДОЛОГИЧЕСКИЕ ПОЯСНЕНИЯ

Расчеты валового регионального продукта (ВРП) по системе национальных счетов (СНС) основаны на методологических положениях, разработанных совместно ООН, МВФ, Всемирным банком, ОЭСР и Евростатом, построенных с учетом специфики организаций и функционирования экономики, находящейся на переходном этапе к рыночным отношениям.

Каждой стадии воспроизводства соответствует специальный счет или группа счетов.

Стадия производства характеризуется показателями валового выпуска, промежуточного потребления и валовой добавленной стоимости.

Выпуск товаров и услуг представляет собой суммарную стоимость товаров и услуг, являющихся результатом производственной деятельности единиц-резидентов экономики в отчетном периоде.

Реализованные товары и услуги включаются в выпуск по фактической рыночной стоимости, нереализованная готовая продукция - по средним рыночным ценам.

Нерыночные услуги в большинстве видов экономической деятельности оцениваются в размере фактических текущих затрат на оказание этих услуг и потребления основного капитала. К текущим затратам относятся: оплата труда, материальные затраты, оплата услуг.

Промежуточное потребление состоит из стоимости товаров и услуг, которые трансформируются или полностью потребляются в отчетном периоде в процессе производства. Потребление основного капитала не входит в состав промежуточного потребления.

Валовая добавленная стоимость исчисляется как разность между выпуском товаров и услуг и промежуточным потреблением. Термин «валовая» означает, что показатель включает потребленную стоимость основного капитала.

Валовой региональный продукт (ВРП) - обобщающий показатель экономической деятельности региона, характеризующий процесс производства товаров и услуг для конечного использования. ВРП рассчитывается в текущих основных ценах (номинальный объем ВРП) и в постоянных ценах (реальный объем ВРП).

Публикация данных о ВРП ранее осуществля-

лась в рыночных ценах. В настоящее время ВРП публикуется в основных ценах.

Оценка ВРП в основных ценах отличается от оценки в рыночных ценах на величину чистых (за вычетом субсидий на продукты) налогов на продукты. ВРП в основных ценах представляет собой сумму добавленных стоимостей в основных ценах по видам экономической деятельности. Основная цена - цена, получаемая производителем за единицу товара или услуги, без налогов на продукты, но включая субсидии на продукты.

Конечное потребление складывается из расходов на конечное потребление домашних хозяйств, расходов государственного управления на индивидуальные товары и услуги и на коллективные услуги, расходов на конечное потребление некоммерческих организаций, обслуживающих домашние хозяйства. Такая группировка показывает, кто финансирует расходы на конечное потребление.

Расходы на конечное потребление домашних хозяйств включают расходы домашних хозяйств на приобретение потребительских товаров и услуг во всех торговых предприятиях, на городских рынках и через неорганизованную (уличную) торговлю, предприятиях бытового и жилищно-коммунального обслуживания, пассажирского транспорта, связи, гостиницах, учреждениях культуры, здравоохранения, образования, а также стоимость товаров и услуг, потребленных в натуральной форме - произведенных для себя (сельскохозяйственная продукция личных подсобных хозяйств, условно исчисленные услуги по проживанию в собственном жилище) и полученных в качестве оплаты труда и гуманитарной помощи.

Счет производства отражает операции, относящиеся непосредственно к процессу производства. В этом счете определяется добавленная стоимость, составляющая основу исчисления валового регионального продукта.

К **основным фондам** относятся здания, сооружения, машины и оборудование (рабочие, силовые и информационные), транспортные средства, инструмент, рабочий и продуктивный скот и другие виды основных фондов.

В составе основных фондов учтены основные фонды предприятий и организаций всех форм собственности.

Предприятия и организации

Раздел 12

<i>Общая характеристика предприятий и организаций</i>	<i>151</i>
<i>Малое предпринимательство</i>	<i>156</i>
<i>Методологические пояснения</i>	<i>162</i>

На 1 января 2010 г. число учтенных в Статистическом регистре хозяйствующих субъектов юридических лиц, их филиалов и других обособленных подразделений по области составило 22763 ед. и увеличилось по сравнению с 2008 г. на 627 ед. (на 2.8%), из них с частной формой собственности 67.9% всех организаций (их количество возросло на 5.1%), с государственной формой собственности – 5.2% (снижение на 4.3%), с муниципальной формой собственности – 16.7% всех организаций (снижение на 0.5%).

Распределение организаций по видам экономической деятельности осуществляется по виду деятельности, заявленному юридическим лицом основным при государственной регистрации.

Наибольшее количество организаций сосредоточено с видом деятельности «оптовая и розничная торговля; ремонт автотранспортных средств, мотоциклов, бытовых изделий и предметов личного пользования» – 26.1% общего количества, при этом доля их практически осталась на уровне предыдущего года. Также значимой остается доля организаций с видом деятельности «предоставление прочих коммунальных, социальных и персональных услуг» – 13.9% в 2009 г. против 14.5% в 2008 г., «операции с недвижимым имуществом, аренда и предоставление услуг» – 13.6% против 12.1%.

Низким остается прирост количества организаций, занимающихся производством и строительством в области. По виду деятельности «обрабатывающие производства» количество учтенных организаций увеличилось на 43 ед., при этом доля их не изменилась – 7.8%, «сельское хозяйство, охота и лесное хозяйство» – количество организаций сократилось на 134 ед., а доля составила 7.6%, в «строительстве» число организаций увеличилось на 53 ед., а их удельный вес не изменился – 8.3% от общего числа организаций, учтенных в Статрегистре Росстата.

Демография организаций значительно различалась по видам деятельности. В таких видах деятельности, как «сельское хозяйство, охота и лесное хозяйство», «государственное управление и обеспечение военной безопасности; социальное страхование», «образование» и «предоставление прочих коммунальных, социальных и персональных услуг» число официально ликвидированных организаций значительно превышало число вновь зарегистрированных, что и обусловило сокращение их количества. В целом по области в 2009 г. было зарегистрировано в 1.8 раза больше организаций, чем ликвидировано.

Сектор малых (включая микро) предприятий области в 2009 г. охватывал 8.7 тыс. ед., что на 9.6% выше уровня 2008 г. Наибольшее их количество (около 70% общего числа малых предприятий) было сосредоточено в таких видах деятельности, как «оптовая и розничная торговля, ремонт автотранспортных средств, мотоциклов, бытовых изделий и предметов личного пользования», «операции с недвижимым имуществом, аренда и предоставление услуг» и «строительство», т.е. в сферах, не требующих значительных затрат и имеющих небольшие сроки окупаемости вложенных средств. Удельный вес малых предприятий в общем количестве организаций по видам экономической деятельности значительно выше, чем в среднем по области, сложился в таких видах деятельности, как «гостиницы и рестораны», «строительство», «рыболовство и рыбководство», «торговля», «обрабатывающие производства», где малые предприятия составляют от половины до двух третей общего их количества в соответствующих видах деятельности.

В разделе приводятся данные из Статистического регистра хозяйствующих субъектов (Статрегистра Росстата) о предприятиях и организациях области, полученные на основе сведений о государственной регистрации, предоставляемых территориальными органами ФНС России из Единого государственного реестра юридических лиц, а также с использованием сведений о государственной регистрации юридических лиц, поступивших в органы государственной статистики до вступления в действие Федерального закона «О государственной регистрации юридических лиц и индивидуальных предпринимателей». Из 22.8 тыс. организаций, учтенных в Статрегистре, 21.4 тыс. составляют юридические лица, прошедшие по данным налоговых органов процедуру обязательной регистрации (перерегистрации).

В разделе также представлена характеристика состояния малого предпринимательства.

В соответствии с законодательством Российской Федерации под субъектами малого предпринимательства понимаются также физические лица, занимающиеся предпринимательской деятельностью без образования юридического лица. Число индивидуальных предпринимателей, прошедших государственную регистрацию (перерегистрацию) в соответствии с Федеральным законом «О государственной регистрации юридических лиц и индивидуальных предпринимателей» и учтенных в Статрегистре, составляет 37.1 тыс. человек.

ОБЩАЯ ХАРАКТЕРИСТИКА ПРЕДПРИЯТИЙ И ОРГАНИЗАЦИЙ

ЧИСЛО ПРЕДПРИЯТИЙ И ОРГАНИЗАЦИЙ ПО ФОРМАМ СОБСТВЕННОСТИ

(на 1 января)

	2003	2004	2005	2006	2007	2008	2009	2010
	Число предприятий и организаций							
Всего	21754	23330	24643	25737	24371	23923	22136	22763
в том числе по формам собственности:								
государственная	2503	2561	2629	2619	1824	1467	1222	1169
муниципальная	3206	3228	3353	3406	4094	4564	3833	3812
общественных и религиозных организаций (объединений)	2650	2858	3072	3050	2984	1969	1613	1512
частная	12278	13550	14413	15483	14476	15022	14701	15457
прочие формы собственности, включая смешанную российскую, иностранную, совместную российскую и иностранную	1117	1133	1176	1179	993	901	767	813

Продолжение

	2003	2004	2005	2006	2007	2008	2009	2010
	В процентах к итогу							
Всего	100	100	100	100	100	100	100	100
в том числе по формам собственности:								
государственная	11.5	11.0	10.7	10.2	7.5	6.1	5.5	5.2
муниципальная	14.7	13.8	13.6	13.2	16.8	19.1	17.3	16.7
общественных и религиозных организаций (объединений)	12.2	12.2	12.5	11.9	12.2	8.2	7.3	6.6
частная	56.4	58.1	58.5	60.1	59.4	62.8	66.4	67.9
прочие формы собственности, включая смешанную российскую, иностранную, совместную российскую и иностранную	5.1	4.9	4.8	4.6	4.1	3.8	3.5	3.6

Распределение предприятий (организаций) по формам собственности на 1 января 2010 г.

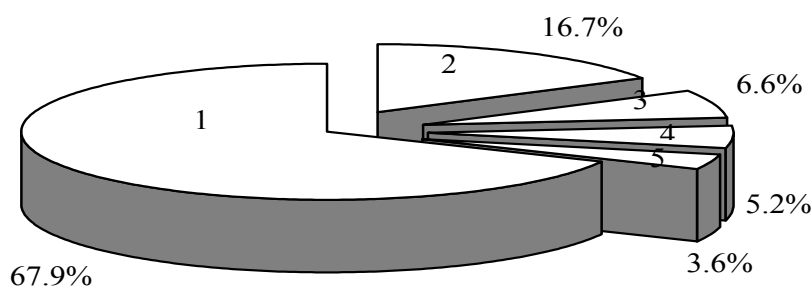

- 1 - частная собственность
- 2 - муниципальная собственность
- 3 - собственность общественных и религиозных организаций (объединений)
- 4 - государственная собственность
- 5 - прочие формы собственности

**РАСПРЕДЕЛЕНИЕ ПРЕДПРИЯТИЙ И ОРГАНИЗАЦИЙ
ПО ОРГАНИЗАЦИОННО-ПРАВОВЫМ ФОРМАМ**
(на 1 января)

	2003	2004	2005	2006	2007	2008	2009	2010
Число предприятий и организаций	21754	23330	24643	25737	24371	23923	22136	22763
в том числе:								
Коммерческие предприятия и организации								
Унитарные предприятия	530	520	506	491	471	439	372	330
Предприятия общественных и религиозных организаций ¹⁾	33	33	33	32	1	1	1	1
Предприятия потребкооперации ¹⁾	21	20	20	20	1	1	1	1
Индивидуальные частные предприятия ¹⁾	676	669	662	661	37	31	30	29
Открытые акционерные общества	608	617	606	595	545	486	387	344
Товарищества с ограниченной ответственностью ¹⁾	1725	1683	1643	1622	58	46	43	39
Смешанные товарищества ¹⁾	7	7	7	7	-	-	-	-
Полные товарищества	43	42	42	42	42	26	2	2
Производственные кооперативы	632	640	649	642	561	474	335	254
Крестьянские (фермерские) хозяйства - КФХ	1283	1239	1099	1039	949	559	481	417
Колхозы, совхозы, межхозяйственные предприятия (организации) ¹⁾	35	31	30	26	23	19	15	13
Арендные предприятия ¹⁾	8	9	9	8	1	1	1	1
Товарищества на вере	6	5	4	2	2	2	1	1
Общества с ограниченной ответственностью	6049	7180	8181	9361	10638	11702	11826	12502
Общества с дополнительной ответственностью	-	-	-	-	-	1	1	-
Закрытые акционерные общества	804	865	902	913	856	799	588	597
Дочерние унитарные предприятия	35	32	33	29	28	-	-	-
Другие предприятия ¹⁾	120	118	116	115	5	4	3	3
Некоммерческие предприятия и организации								
Садоводческие, огороднические или дачные некоммерческие товарищества	53	88	106	111	113	118	120	125
Объединения КФХ	23	23	23	23	17	11	5	4
Органы общественной самодельности	7	8	11	12	12	7	6	7
Учреждения	4188	4273	4426	4506	3703	3749	3876	3955
Общественные и религиозные организации, общественные движения	2282	2491	2693	2670	2650	1688	1434	1340
Потребительские кооперативы	544	527	518	535	563	553	532	500
Фонды	95	106	120	129	131	94	78	80
Ассоциации и союзы	16	21	24	27	26	20	18	21
Товарищества собственников жилья	52	71	88	107	140	154	265	518
Некоммерческие партнерства	29	39	54	65	83	78	86	93
Автономные некоммерческие организации	37	41	45	58	90	92	111	153
Прочие некоммерческие организации	26	38	54	54	54	46	42	43
Филиалы, представительства и иные неюридические лица	1787	1894	1939	1835	2571	2722	1476	1390

¹⁾ Коды КОПФ подлежат замене после приведения юридическим лицом своей организационно-правовой формы в соответствие с нормами действующего гражданского законодательства.

**ЧИСЛО ПРЕДПРИЯТИЙ И ОРГАНИЗАЦИЙ
ПО ВИДАМ ЭКОНОМИЧЕСКОЙ ДЕЯТЕЛЬНОСТИ ¹⁾**
(на 1 января)

	2004	2005	2006	2007	2008	2009	2010	2010 в % к итогу
Всего	23330	24643	25737	24371	23923	22136	22763	100
в том числе организации с основным видом экономической деятельности:								
Сельское хозяйство, охота и лесное хозяйство	2655	2493	2545	2480	2082	1864	1730	7.6
Рыболовство, рыбоводство	32	33	36	42	37	40	43	0.2
Добыча полезных ископаемых	10	14	14	19	19	26	31	0.1
в том числе:								
добыча топливно-энергетических полезных ископаемых	2	1	1	3	3	2	5	0.0
добыча полезных ископаемых, кроме топливно-энергетических	8	13	13	16	16	24	26	0.1
Обрабатывающие производства	1941	2026	2135	1817	1891	1725	1768	7.8
из них:								
производство пищевых продуктов, включая напитки, и табака	401	433	459	404	409	361	363	1.6
текстильное и швейное производство	226	232	235	146	155	132	131	0.6
производство кожи, изделий из кожи и производство обуви	60	59	59	39	39	33	31	0.1
обработка древесины и производство изделий из дерева	82	95	99	93	99	102	107	0.5
целлюлозно-бумажное производство; издательская и полиграфическая деятельность	199	211	232	231	239	236	239	1.0
химическое производство	41	39	39	43	43	34	35	0.2
производство резиновых и пластмассовых изделий	47	52	68	66	81	78	79	0.3
производство прочих неметаллических минеральных продуктов	127	126	130	99	104	105	110	0.5
металлургическое производство и производство готовых металлических изделий	82	89	107	97	107	112	118	0.5
производство машин и оборудования	412	397	400	324	308	248	251	1.1
производство электрооборудования, электронного и оптического оборудования	85	96	98	93	99	96	112	0.5
производство транспортных средств и оборудования	18	25	26	25	31	25	23	0.1

	Продолжение							
	2004	2005	2006	2007	2008	2009	2010	2010 в % к итогу
Производство и распределение								
электроэнергии, газа и воды	122	141	160	228	250	251	279	1.2
Строительство	1206	1403	1580	1507	1707	1829	1882	8.3
Оптовая и розничная торговля, ремонт								
автотранспортных средств, мотоциклов,								
бытовых изделий и предметов								
личного пользования	6541	6824	7127	6162	6441	5759	5948	26.1
в том числе								
торговля автотранспортными								
средствами и мотоциклами, их								
техническое обслуживание и ремонт	191	242	280	315	355	398	427	1.9
оптовая торговля, включая торговлю								
через агентов, кроме торговли								
автотранспортными средствами и								
мотоциклами	4746	4963	5175	4155	4317	3768	3892	17.1
розничная торговля, кроме торговли								
автотранспортными средствами и								
мотоциклами, ремонт бытовых								
изделий и предметов личного								
пользования	1604	1619	1672	1692	1769	1593	1631	7.2
Гостиницы и рестораны	217	216	241	268	278	263	271	1.2
Транспорт и связь	655	739	803	871	909	940	971	4.3
из него связь	132	143	152	157	162	166	175	0.8
Финансовая деятельность	334	356	371	390	394	352	399	1.8
Операции с недвижимым имуществом,								
аренда и предоставление услуг	1684	2051	2328	2351	2513	2688	3107	13.6
Государственное управление и								
обеспечение военной безопасности;								
социальное страхование	1123	1142	1160	1159	1239	1186	1167	5.1
Образование	1592	1625	1635	1565	1579	1558	1539	6.8
Здравоохранение и предоставление								
социальных услуг	1043	1043	1043	1013	1032	420	435	1.9
Предоставление прочих коммунальных,								
социальных и персональных услуг	4174	4511	4535	4480	3542	3202	3170	13.9
Предоставление услуг по ведению								
домашнего хозяйства	-	-	-	-	-	-	1	0.0
Конкретные виды экономической								
деятельности не установлены	1	26	24	19	10	33	22	0.1

¹⁾ Распределение предприятий и организаций по видам экономической деятельности осуществляется по виду деятельности, заявленному юридическим лицом основным при государственной регистрации.

МАЛОЕ ПРЕДПРИНИМАТЕЛЬСТВО

ЧИСЛО МАЛЫХ ПРЕДПРИЯТИЙ ПО ВИДАМ ЭКОНОМИЧЕСКОЙ ДЕЯТЕЛЬНОСТИ
 на конец года (единиц)

	2005	2006	2007	2008	2009	2009 в % к итогу
Всего	4288	4044	4916	7983	8746	100.0
из них по видам экономической деятельности:						
Сельское хозяйство, охота и лесное хозяйство	347	396	367	988	593	6.8
Рыболовство, рыбоводство	17	17	16	22	27	0.3
Добыча полезных ископаемых	3	-	5	9	18	0.2
Обрабатывающие производства	588	527	578	885	943	10.8
Производство и распределение электроэнергии, газа и воды	13	12	25	45	66	0.7
Строительство	577	531	654	1076	1231	14.1
Оптовая и розничная торговля, ремонт автотранспортных средств, мотоциклов, бытовых изделий и предметов личного пользования	1865	1657	2038	2895	3264	37.3
Гостиницы и рестораны	37	57	137	152	180	2.1
Транспорт и связь	169	148	221	339	411	4.7
Финансовая деятельность	39	36	44	71	101	1.2
Операции с недвижимым имуществом, аренда и предоставление услуг	494	518	663	1210	1554	17.8
Образование	7	7	10	17	19	0.2
Здравоохранение и предоставление социальных услуг	53	55	59	108	151	1.7
Предоставление прочих коммунальных, социальных и персональных услуг	79	82	99	166	187	2.1

ОБОРОТ МАЛЫХ ПРЕДПРИЯТИЙ
(миллионов рублей)

	2005	2006	2007	2008	2009	2009 в % к итогу
Всего	27925.2	36781.0	46219.9	81012.4	64854.6	100.0
из них по видам экономической деятельности:						
Сельское хозяйство, охота и лесное хозяйство	496.4	601.2	1714.1	3463.0	4301.9	6.6
Рыболовство, рыбоводство	16.3	13.5	10.0	23.2	21.1	0.0
Добыча полезных ископаемых	-	-	-	0.4	4.9	0.0
Обрабатывающие производства	2765.1	4069.3	6021.0	7108.1	6552.3	10.1
Производство и распределение электроэнергии, газа и воды	1477.1	2161.7	4509.9	3492.8	968.2	1.5
Строительство	2008.1	4139.1	4035.2	13396.2	7169.0	11.1
Оптовая и розничная торговля, ремонт автотранспортных средств, мотоциклов, бытовых изделий и предметов личного пользования	19398.2	21313.1	26070.3	44885.3	35627.6	54.9
Гостиницы и рестораны	56.5	66.9	483.9	442.8	749.3	1.2
Транспорт и связь	444.0	586.2	885.3	2127.8	2573.8	4.0
Финансовая деятельность	-	-	-	96.6	10.1	0.0
Операции с недвижимым имуществом, аренда и предоставление услуг	1169.8	3672.7	2156.7	5439.2	6232.3	9.6
Образование	4.1	2.3	7.1	22.3	16.3	0.0
Здравоохранение и предоставление социальных услуг	29.9	26.9	244.8	152.8	200.6	0.3
Предоставление прочих коммунальных, социальных и персональных услуг	59.7	128.1	81.6	361.9	427.2	0.7

**ОТГРУЖЕНО ТОВАРОВ СОБСТВЕННОГО ПРОИЗВОДСТВА,
ВЫПОЛНЕНО РАБОТ И УСЛУГ СОБСТВЕННЫМИ СИЛАМИ**
(миллионов рублей)

	2005	2006	2007	2008	2009	2009 в % к итогу
Всего	8576.1	13962.7	15358.6	40362.4	27278.6	100.0
из них по видам экономической деятельности:						
Сельское хозяйство, охота и лесное хозяйство	469.9	406.5	1511.8	3416.2	3796.3	13.9
Рыболовство, рыбоводство	16.3	13.4	10.0	22.0	19.4	0.1
Добыча полезных ископаемых	-	-	-	0.4	4.9	0.0
Обрабатывающие производства	2414.9	3084.0	4149.7	5049.5	5048.9	18.5
Производство и распределение электроэнергии, газа и воды	1476.7	34.6	521.0	705.6	939.1	3.5
Строительство	1579.3	3845.9	3698.8	11351.3	6598.1	24.2
Оптовая и розничная торговля, ремонт автотранспортных средств, мотоциклов, бытовых изделий и предметов личного пользования	989.0	2433.9	2068.2	12643.9	2051.0	7.5
Гостиницы и рестораны	40.8	40.2	441.8	387.3	605.1	2.2
Транспорт и связь	394.3	526.0	807.5	1877.1	1875.5	6.9
Финансовая деятельность	-	-	-	96.6	10.1	0.0
Операции с недвижимым имуществом, аренда и предоставление услуг	1105.9	3420.9	1817.3	4306.9	5706.7	20.9
Образование	4.1	2.3	6.1	22.3	16.3	0.1
Здравоохранение и предоставление социальных услуг	29.9	26.9	244.8	152.8	195.7	0.7
Предоставление прочих коммунальных, социальных и персональных услуг	55.0	128.1	81.6	330.5	411.5	1.5

**СРЕДНЯЯ ЧИСЛЕННОСТЬ РАБОТАВШИХ НА МАЛЫХ
ПРЕДПРИЯТИЯХ ПО ВИДАМ ЭКОНОМИЧЕСКОЙ ДЕЯТЕЛЬНОСТИ**
(человек)

	2005	2006	2007	2008	2009	2009 в % к итогу
Всего	38537	36544	49485	80105	67206	100.0
из них по видам экономической деятельности:						
Сельское хозяйство, охота и лесное хозяйство	2769	2695	3992	7361	8043	12.0
Рыболовство, рыбоводство	199	128	117	109	112	0.2
Добыча полезных ископаемых	-	-	-	2	33	0.0
Обрабатывающие производства	9400	8869	11751	12541	9281	13.8
Производство и распределение электроэнергии, газа и воды	224	95	700	751	1211	1.8
Строительство	6936	6513	7916	11639	12001	17.8
Оптовая и розничная торговля, ремонт автотранспортных средств, мотоциклов, бытовых изделий и предметов личного пользования	11383	11083	14260	28765	19748	29.4
Гостиницы и рестораны	377	324	1981	1212	1744	2.6
Транспорт и связь	2772	1733	3377	2913	3642	5.4
Финансовая деятельность	19	120	156	367	248	0.4
Операции с недвижимым имуществом, аренда и предоставление услуг	3325	4099	3533	12182	9262	13.8
Образование	41	21	42	84	55	0.1
Здравоохранение и предоставление социальных услуг	366	214	557	552	755	1.1
Предоставление прочих коммунальных, социальных и персональных услуг	726	650	1103	1627	1024	1.5

ИНВЕСТИЦИИ В ОСНОВНОЙ КАПИТАЛ МАЛЫХ ПРЕДПРИЯТИЙ
 (миллионов рублей)

	2005	2006	2007	2008 ¹⁾	2009	2009 в % к итогу
Всего	633.3	879.7	1252.0	2304.7	1574.7	100.0
из них по видам экономической деятельности:						
Сельское хозяйство, охота и лесное хозяйство	13.7	6.7	381.6	789.9	449.3	28.5
Рыболовство, рыбоводство	0.0	-	1.0	-	-	-
Добыча полезных ископаемых	-	-	-	-	3.0	0.2
Обрабатывающие производства	65.8	49.7	97.6	62.0	15.1	1.0
Производство и распределение электроэнергии, газа и воды	0.3	0.8	10.6	7.2	68.3	4.3
Строительство	17.1	15.4	44.3	189.0	63.3	4.0
Оптовая и розничная торговля, ремонт автотранспортных средств, мотоциклов, бытовых изделий и предметов личного пользования	104.0	26.5	50.6	230.0	5.7	0.4
Гостиницы и рестораны	-	-	-	0.6	-	-
Транспорт и связь	9.1	9.7	12.6	36.9	115.7	7.3
Финансовая деятельность	-	-	-	-	0.2	0.0
Операции с недвижимым имуществом, аренда и предоставление услуг	422.8	770.8	653.0	980.6	849.9	54.0
Здравоохранение и предоставление социальных услуг	-	-	-	7.4	3.4	0.2
Предоставление прочих коммунальных, социальных и персональных услуг	0.5	0.1	0.7	1.1	0.8	0.1

¹⁾ Без досчета на сельскохозяйственные предприятия.

ВЫРУЧКА МАЛЫХ ПРЕДПРИЯТИЙ
(миллионов рублей)

	2005	2006	2007	2008 ¹⁾	2009	2009 в % к итогу
Всего	27943.4	36753.7	46142.3	78985.4	64928.3	100.0
из них по видам экономической деятельности:						
Сельское хозяйство, охота и лесное хозяйство	496.4	600.1	1793.3	1998.8	4299.4	6.6
Рыболовство, рыбоводство	16.3	13.5	11.1	23.2	21.1	0.0
Добыча полезных ископаемых	-	-	-	0.4	4.2	0.0
Обрабатывающие производства	2791.5	3998.7	5832.8	7094.4	6463.6	10.0
Производство и распределение электроэнергии, газа и воды	1475.9	2160.4	4553.2	3492.9	951.1	1.5
Строительство	1980.3	4130.2	4007.9	13284.5	7319.7	11.3
Оптовая и розничная торговля, ремонт автотранспортных средств, мотоциклов, бытовых изделий и предметов личного пользования	19398.2	21324.4	26066.9	44415.3	35707.3	55.0
Гостиницы и рестораны	56.6	66.7	483.9	434.8	749.3	1.2
Транспорт и связь	467.2	623.7	898.9	2137.0	2581.1	4.0
Финансовая деятельность	-	-	-	96.6	10.1	0.0
Операции с недвижимым имуществом, аренда и предоставление услуг	1167.3	3678.7	2161.5	5473.3	6177.3	9.5
Образование	4.1	2.3	7.2	22.3	16.4	0.0
Здравоохранение и предоставление социальных услуг	29.9	26.9	244.8	152.8	200.6	0.3
Предоставление прочих коммунальных, социальных и персональных услуг	59.7	128.1	80.8	359.1	427.1	0.6

¹⁾ Без досчета на сельскохозяйственные предприятия.

МЕТОДОЛОГИЧЕСКИЕ ПОЯСНЕНИЯ

Статистический регистр хозяйствующих субъектов (Статрегистр Росстата) – информационная система статистического учета и идентификации субъектов хозяйственной деятельности, формируемая органами государственной статистики с использованием общероссийских классификаторов технико-экономической и социальной информации, включающая данные из административных источников (сведения о государственной регистрации, об учете государственного имущества и другие) и необходимую информацию для организации государственных статистических наблюдений.

Государственной собственностью является имущество, принадлежащее на праве собственности Российской Федерации (федеральная собственность) и субъектам Российской Федерации.

Земля и другие природные ресурсы, не находящиеся в собственности граждан, юридических лиц, либо муниципальных образований, являются государственной собственностью.

Частной формой собственности является любое имущество граждан и юридических лиц, за исключением отдельных видов имущества, которое в соответствии с законом не может им принадлежать.

Граждане и юридические лица являются собственниками имущества, переданного им в качестве вкладов (взносов) их учредителями (участниками, членами), а также имущества, приобретенного ими по иным основаниям.

Собственностью общественного объединения (организации) является имущество, необходимое для материального обеспечения их деятельности, указанной в уставе, кроме имущества, которое не может находиться в собственности общественного объединения.

В соответствии с Федеральным законом от 24.07.2007 № 209-ФЗ «О развитии малого и среднего предпринимательства в Российской Федерации» к субъектам малого и среднего предпринимательства относятся внесенные в единый государственный реестр юридических лиц потребительские кооперативы и коммерческие организации (за исключением государственных и муниципальных унитарных предпри-

ятий), а также физические лица, внесенные в единый государственный реестр индивидуальных предпринимателей и осуществляющие предпринимательскую деятельность без образования юридического лица (далее – индивидуальные предприниматели), крестьянские (фермерские) хозяйства, соответствующие следующим условиям:

1) для юридических лиц – суммарная доля участия Российской Федерации, субъектов Российской Федерации, муниципальных образований, иностранных юридических лиц, иностранных граждан, общественных и религиозных организаций (объединений), благотворительных и иных фондов в уставном (складочном) капитале (паевом фонде) указанных юридических лиц не должна превышать двадцать пять процентов (за исключением активов акционерных инвестиционных фондов и закрытых паевых инвестиционных фондов), доля участия, принадлежащая одному или нескольким юридическим лицам, не являющимся субъектами малого и среднего предпринимательства, не должна превышать двадцать пять процентов;

2) средняя численность работников за предшествующий календарный год не должна превышать следующие предельные значения средней численности работников для каждой категории субъектов малого и среднего предпринимательства:

а) от ста одного до двухсот пятидесяти человек включительно для средних предприятий;

б) до ста человек включительно для малых предприятий; среди малых предприятий выделяются микропредприятия – до пятнадцати человек;

3) выручка от реализации товаров (работ, услуг) без учета налога на добавленную стоимость или балансовая стоимость активов (остаточная стоимость основных средств и нематериальных активов) за предшествующий календарный год не должна превышать предельные значения, установленные Правительством Российской Федерации (постановление от 22 июля 2008 г. № 556) для каждой категории субъектов малого и среднего предпринимательства:

микропредприятия – 60 млн. руб.;

малые предприятия – 400 млн. руб.;

средние предприятия – 1000 млн. руб.

**Добыча полезных
ископаемых,
обрабатывающие
производства,
производство
и распределение
электроэнергии,
газа и воды**

Раздел 13

<i>Основные показатели работы добывающих, обрабатывающих производств, производства и распределения электроэнергии, газа и воды</i>	<i>165</i>
<i>Производство продукции</i>	<i>171</i>
<i>Методологические пояснения</i>	<i>176</i>

Промышленность области, включающая виды деятельности «добыча полезных ископаемых», «обрабатывающие производства» и «производство и распределение электроэнергии, газа и воды», в первую очередь испытала на себе влияние мирового экономического кризиса, последствия которого к концу 2009 г. преодолеть не удалось.

По итогам 2009 г. индексы промышленного производства были несколько выше, чем в 2008 г., но при этом не достигли стопроцентной отметки – 95.9% против 95.4%. За пять лет (к 2004 г.) прирост объемов производства в промышленности составил 15.2%.

В 2009 г. положительная динамика промышленного производства отмечалась только по виду деятельности «производство и распределение электроэнергии, газа и воды» – 116.5%, и в отдельных видах деятельности обрабатывающих производств – «производство электрооборудования, электронного и оптического оборудования» – 122.5%, «химическое производство» – 122.4% и «производство пищевых продуктов, включая напитки» – 103.9%.

В целом по виду деятельности «обрабатывающие производства» объемы снизились за 2009 г. на 14.7%, по «добыче полезных ископаемых» – на 8.7%, что и обусловило снижение объемов в целом по промышленности.

Несмотря на снижение объемов по виду деятельности «обрабатывающие производства» в целом, по большинству видов продуктов питания отмечена положительная динамика производства в 2009 г.: производство продукции мукомольно-крупяной промышленности увеличилось на 17.4%, мяса и мясопродуктов – на 16.7%, сахара – на 15.5%, макаронных изделий – на 6.1%.

Вместе с тем, в 2009 г. по объему производства отдельных видов промышленной продукции отмечено отставание от показателей 2008 г.: подшипников качения – на 53.3%, резинотехнических изделий формовых – на 39.2%, ленты конвейерной резинотканевой – на 33.8%, аккумуляторов автомобильных – на 33.6%, железной руды (товарной) – на 14%, обуви – на 7.6% и ряду других товаров.

Учитывая сложившуюся ситуацию в сфере производства в 2009 г., уровень загрузки производственных мощностей снизился по сравнению с 2008 г.: по производству железной руды – с 92.6% до 87.7%, аккумуляторов и аккумуляторных батарей свинцовых – с 48.5% до 15.5%, подшипников качения – с 31.4% до 14.7%, ленты конвейерной резинотканевой – с 81% до 56.1%.

**ОСНОВНЫЕ ПОКАЗАТЕЛИ РАБОТЫ ДОБЫВАЮЩИХ, ОБРАБАТЫВАЮЩИХ
ПРОИЗВОДСТВ, ПРОИЗВОДСТВА И РАСПРЕДЕЛЕНИЯ ЭЛЕКТРОЭНЕРГИИ,
ГАЗА И ВОДЫ**

**ИНДЕКСЫ ПРОИЗВОДСТВА ПО ВИДАМ
ЭКОНОМИЧЕСКОЙ ДЕЯТЕЛЬНОСТИ**
(в процентах к предыдущему году)

	2002	2003	2004	2005	2006	2007	2008	2009
Добыча полезных ископаемых	111.4	122.6	106.4	91.7	116.8	98.7	90.9	91.3
в том числе:								
добыча топливно-энергетических полезных ископаемых	81.8	88.9	50.0	75.0	66.7	50.0	-	-
добыча полезных ископаемых, кроме топливно-энергетических	111.4	122.6	106.4	91.7	116.8	98.7	90.9	91.3
Обрабатывающие производства	92.3	117.5	103.9	106.3	113.7	120.0	104.7	85.3
из них:								
производство пищевых продуктов, включая напитки, и табака	101.8	129.3	92.0	106.2	116.4	106.0	98.2	103.9
текстильное и швейное производство	76.5	100.1	80.2	115.7	102.2	115.6	106.0	74.5
производство кожи, изделий из кожи и производство обуви	70.4	121.2	106.6	105.6	3.6р.	112.8	76.3	72.0
обработка древесины и производство изделий из дерева	102.6	118.6	101.8	111.3	109.1	103.2	110.5	81.4
целлюлозно-бумажное производство; издательская и полиграфическая деятельность	121.9	131.4	116.1	107.3	111.2	88.8	97.0	77.5
химическое производство	96.7	161.6	100.9	109.3	108.5	124.3	2.1р.	122.4
производство резиновых и пластмассовых изделий	73.1	104.0	120.6	98.0	92.1	119.7	103.5	69.5
производство прочих неметаллических минеральных продуктов	108.7	103.6	125.3	109.1	85.5	140.6	92.0	67.3
металлургическое производство и производство готовых металлических изделий	-	-	126.5	66.4	148.2	107.1	155.0	70.2
производство машин и оборудования	117.4	82.3	97.1	101.7	110.4	107.6	115.6	79.0
производство электрооборудования, электронного и оптического оборудования	70.9	118.1	109.1	100.9	120.2	121.1	86.4	122.5
производство транспортных средств и оборудования	62.6	105.6	89.8	104.2	174.5	121.0	108.1	41.3
прочие производства	84.6	115.8	72.9	3.9р.	125.4	2.2р.	157.5	55.5
Производство и распределение электроэнергии, газа и воды	109.5	118.9	105.1	110.9	90.6	112.4	84.4	116.5

ЧИСЛО ОРГАНИЗАЦИЙ ПО ВИДАМ ЭКОНОМИЧЕСКОЙ ДЕЯТЕЛЬНОСТИ
на конец года¹⁾

	2005	2006	2007	2008	2009
Добыча полезных ископаемых	12	11	15	17	26
в том числе:					
добыча топливно-энергетических полезных ископаемых	2	2	2	2	3
добыча полезных ископаемых, кроме топливно-энергетических	10	9	13	15	23
Обрабатывающие производства	1714	1669	1638	1757	1712
из них:					
производство пищевых продуктов, включая напитки, и табака	605	574	532	496	448
текстильное и швейное производство	154	154	134	138	119
производство кожи, изделий из кожи и производство обуви	15	15	10	18	17
обработка древесины и производство изделий из дерева	123	106	105	108	121
целлюлозно-бумажное производство; издательская и полиграфическая деятельность	135	142	146	181	184
химическое производство	33	33	39	38	34
производство резиновых и пластмассовых изделий	34	48	48	66	60
производство прочих неметаллических минеральных продуктов	117	112	119	129	135
металлургическое производство и производство готовых металлических изделий	102	94	88	114	124
производство машин и оборудования	228	202	213	225	210
производство электрооборудования, электронного и оптического оборудования	70	78	88	96	103
производство транспортных средств и оборудования	23	23	24	28	26
прочие производства	75	88	90	116	128
Производство и распределение электроэнергии, газа и воды – всего	499	552	530	491	460
в том числе:					
производство, передача и распределение электроэнергии, газа, пара и горячей воды	241	308	291	290	245
из него:					
производство, передача и распределение электроэнергии	72	98	104	109	91
производство и распределение газообразного топлива	15	36	39	37	12
производство, передача и распределение пара и горячей воды (тепловой энергии)	154	174	148	144	142
сбор, очистка и распределение воды	258	244	239	201	215

¹⁾ Данные приведены по числу организаций и территориально-обособленных подразделений.

**ОБЪЕМ ОТГРУЖЕННЫХ ТОВАРОВ СОБСТВЕННОГО ПРОИЗВОДСТВА,
ВЫПОЛНЕННЫХ РАБОТ И УСЛУГ
ПО ВИДАМ ЭКОНОМИЧЕСКОЙ ДЕЯТЕЛЬНОСТИ**
(в фактически действовавших ценах; миллионов рублей)

	2005	2006	2007	2008	2009
Добыча полезных ископаемых	21015	21934	26158	33709	16707
в том числе:					
добыча топливно-энергетических полезных ископаемых	1	-	-	-	-
добыча полезных ископаемых, кроме топливно-энергетических	21014	21934	26158	33709	16707
Обрабатывающие производства	35524	43204	58246	69999	70859
из них:					
производство пищевых продуктов, включая напитки, и табака	12856	15503	19722	23077	29888
текстильное и швейное производство	968	1210	941	981	899
производство кожи, изделий из кожи и производство обуви	582	898	1010	739	629
обработка древесины и производство изделий из дерева	376	409	560	580	489
целлюлозно-бумажное производство; издательская и полиграфическая деятельность	4481	5247	5808	6033	5082
химическое производство	1506	2079	5821	9970	14060
производство резиновых и пластмассовых изделий	3604	3918	5119	5778	4645
производство прочих неметаллических минеральных продуктов	1582	1397	2223	2808	1701
металлургическое производство и производство готовых металлических изделий	878	1295	1900	2431	1809
производство машин и оборудования	2776	2107	2649	3836	3167
производство электрооборудования, электронного и оптического оборудования	4918	6688	8583	8371	5504
производство транспортных средств и оборудования	640	2026	3195	4348	2048
прочие производства	357	427	715	1047	938
Производство и распределение электроэнергии, газа и воды – всего	23212	25354	28592	34961	44434
в том числе:					
производство, передача и распределение электроэнергии, газа, пара и горячей воды	22692	24775	27899	34166	43525
из него:					
производство, передача и распределение электроэнергии	19351	20781	24050	29483	38009
производство и распределение газообразного топлива	589	1003	579	726	766
производство, передача и распределение пара и горячей воды (тепловой энергии)	2752	2991	3270	3957	4750
сбор, очистка и распределение воды	520	579	693	795	909

**СТРУКТУРА ОБЪЕМА ОТГРУЖЕННОЙ ПРОДУКЦИИ (РАБОТ, УСЛУГ)
ПО ВИДАМ ЭКОНОМИЧЕСКОЙ ДЕЯТЕЛЬНОСТИ**
(в процентах к итогу)

	2005	2006	2007	2008	2009
Добыча полезных ископаемых	100	100	100	100	100
в том числе:					
добыча топливно-энергетических полезных ископаемых	0.0	0.0	0.0	-	-
добыча полезных ископаемых, кроме топливно-энергетических	100	100	100	100	100
Обрабатывающие производства	100	100	100	100	100
из них:					
производство пищевых продуктов, включая напитки, и табака	36.2	35.9	33.9	33.0	42.2
текстильное и швейное производство	2.7	2.8	1.6	1.4	1.3
производство кожи, изделий из кожи и производство обуви	1.6	2.1	1.7	1.0	0.9
обработка древесины и производство изделий из дерева	1.1	0.9	1.0	0.8	0.7
целлюлозно-бумажное производство; издательская и полиграфическая деятельность	12.6	12.1	10.0	8.6	7.2
химическое производство	4.2	4.8	10.0	14.2	19.8
производство резиновых и пластмассовых изделий	10.2	9.1	8.8	8.3	6.5
производство прочих неметаллических минеральных продуктов	4.5	3.2	3.8	4.0	2.4
металлургическое производство и производство готовых металлических изделий	2.5	3.0	3.3	3.5	2.5
производство машин и оборудования	7.8	4.9	4.5	5.5	4.5
производство электрооборудования, электронного и оптического оборудования	13.8	15.5	14.7	12.0	7.8
производство транспортных средств и оборудования	1.8	4.7	5.5	6.2	2.9
прочие производства	1.0	1.0	1.2	1.5	1.3
Производство и распределение электроэнергии, газа и воды – всего	100	100	100	100	100
в том числе:					
производство, передача и распределение электроэнергии, газа, пара и горячей воды	97.8	97.7	97.6	97.7	98.0
из него:					
производство, передача и распределение электроэнергии	83.4	82.0	84.1	84.3	85.6
производство и распределение газообразного топлива	2.5	4.0	2.0	2.1	1.7
производство, передача и распределение пара и горячей воды (тепловой энергии)	11.9	11.7	11.5	11.3	10.7
сбор, очистка и распределение воды	2.2	2.3	2.4	2.3	2.0

СТРУКТУРА ОТДЕЛЬНЫХ ПОКАЗАТЕЛЕЙ ВИДОВ ЭКОНОМИЧЕСКОЙ ДЕЯТЕЛЬНОСТИ ПО ФОРМАМ СОБСТВЕННОСТИ в 2009 г.
(в процентах к итогу)

	Число организаций и территориально – обособленных подразделений	Отгружено товаров собственного производства, выполнено работ и услуг собственными силами
Всего	100	100
в том числе по формам собственности:		
государственная	9.8	23.6
муниципальная	7.8	4.4
общественных объединений (организаций)	2.0	0.1
частная	74.6	65.0
смешанная российская	2.6	2.3
потребительской кооперации	0.7	0.0
иностранная	0.9	0.2
совместная российская и иностранная	1.6	4.4
в том числе по видам экономической деятельности:		
Добыча полезных ископаемых	100	100
в том числе по формам собственности:		
государственная	3.8	0.0
муниципальная	-	-
общественных объединений (организаций)	-	-
частная	96.2	100
смешанная российская	-	-
потребительской кооперации	-	-
иностранная	-	-
совместная российская и иностранная	-	-
Обрабатывающие производства	100	100
в том числе по формам собственности:		
государственная	9.6	1.5
муниципальная	1.6	0.1
общественных объединений (организаций)	2.3	0.1
частная	80.4	89.8
смешанная российская	2.5	3.3
потребительской кооперации	0.9	0.1
иностранная	1.0	0.4
совместная российская и иностранная	1.7	4.7
Производство и распределение электроэнергии, газа и воды – всего	100	100
в том числе по формам собственности:		
государственная	10.9	67.7
муниципальная	31.5	13.0
общественных объединений (организаций)	0.9	0.0
частная	52.2	12.2
смешанная российская	3.0	1.7
потребительской кооперации	-	-
иностранная	0.2	0.0
совместная российская и иностранная	1.3	5.4

ИНДЕКСЫ ПРОИЗВОДСТВА ПИЩЕВЫХ ПРОДУКТОВ,
ВКЛЮЧАЯ НАПИТКИ, И ТАБАКА
(в процентах к предыдущему году)

	2004	2005	2006	2007	2008	2009
Производство пищевых продуктов, включая напитки, и табака	92.0	106.2	116.4	106.0	98.2	103.9
в том числе:						
Производство мяса и мясопродуктов	102.2	116.2	106.4	99.0	101.4	116.7
Переработка и консервирование рыбо - и морепродуктов	183.7	99.6	87.5	96.8	110.6	64.5
Переработка и консервирование картофеля, фруктов и овощей	137.0	124.5	20.7	4.8р.	169.1	149.9
Производство молочных продуктов из них производство цельномолочной продукции	163.4	89.1	107.3	96.0	105.1	97.0
Производство продуктов мукомольно- крупяной промышленности, крахмалов и крахмалопродуктов	108.8	74.4	133.0	106.1	91.1	117.4
из них:						
производство муки	115.4	62.9	119.3	98.5	91.1	104.8
производство крупы	93.2	108.6	151.6	114.7	91.0	129.6
Производство готовых кормов для животных	110.1	74.6	99.5	104.2	104.5	148.1
Производство прочих пищевых продуктов	77.1	110.6	127.8	105.8	102.6	101.0
из них:						
производство хлеба и мучных кондитерских изделий недлительного хранения	109.1	95.8	93.7	93.3	107.2	97.2
производство сахара	35.4	104.8	2.0р.	99.8	96.6	115.5
производство какао, шоколада и сахаристых кондитерских изделий	2.3р.	143.8	109.3	127.1	105.1	87.2
производство макаронных изделий	106.0	124.1	84.5	89.6	104.6	106.1
Производство напитков	100.5	104.8	103.5	117.8	81.2	91.2

ПРОИЗВОДСТВО ПРОДУКЦИИ

**УРОВЕНЬ ИСПОЛЬЗОВАНИЯ СРЕДНЕГОДОВОЙ
ПРОИЗВОДСТВЕННОЙ МОЩНОСТИ ОРГАНИЗАЦИЙ
ДОБЫВАЮЩИХ И ОБРАБАТЫВАЮЩИХ ПРОИЗВОДСТВ
ПО ВЫПУСКУ ОТДЕЛЬНЫХ ВИДОВ ПРОДУКЦИИ ¹⁾**

(в процентах)

	2002	2003	2004	2005	2006	2007	2008	2009
Железная руда (товарная)	100.0	100.0	100.0	100.0	100.0	100.0	92.6	87.7
Ленты конвейерные резинотканевые	44.3	55.8	64.6	53.8	41.5	69.6	81.0	56.1
Аккумуляторы и аккумуляторные батареи свинцовые	77.8	56.8	38.3	32.2	50.4	55.6	48.5	15.5
Подшипники качения	49.8	47.1	40.5	40.0	35.6	37.6	31.4	14.7
Древесноволокнистые плиты	100.0	100.0	100.0	100.0	100.0	100.0	100.0	100.0
Кирпич строительный	30.3	29.5	39.9	39.5	35.3	36.0	25.6	29.8
Сборные железобетонные конструкции и детали	11.1	16.5	36.1	39.9	51.9	62.3	59.9	41.4
Шерстяные ткани готовые	7.3	100.0	77.8	100.0	100.0	-	-	-
Трикотажные изделия	27.2	53.1	52.8	98.6	45.0	98.2	97.3	97.9
Обувь	36.6	33.1	24.7	54.5	97.8	89.3	85.2	77.3
Масло животное	14.3	17.1	24.8	23.7	26.9	20.1	19.7	12.9
Мясо – всего	41.0	48.4	47.7	44.1	61.3	83.1	89.2	87.8
Колбасные изделия	46.3	44.2	43.6	55.6	52.4	62.9	56.4	66.2
Мука	34.7	34.0	42.1	47.9	70.1	73.1	68.7	71.7
Крупа	20.5	24.7	16.6	28.3	32.9	28.6	27.0	35.3
Макаронные изделия	80.7	82.1	78.2	83.4	84.0	76.4	81.4	88.8
Кондитерские изделия	46.8	49.1	71.3	87.8	97.6	97.4	97.6	97.5
Флодоовощные консервы	1.8	13.9	11.6	22.9	33.5	95.4	45.6	73.4
Молочные консервы	50.6	38.9	37.7	42.1	35.6	24.5	40.6	39.5
Сахар-песок из сахарной свеклы	59.2	65.9	60.0	70.0	81.7	76.6	76.1	86.6
Цельномолочная продукция в пересчете на молоко	17.5	18.0	39.2	40.4	38.7	45.8	45.3	46.9
Хлеб и хлебобулочные изделия	52.1	55.8	56.5	51.8	45.5	42.8	44.1	41.4
Водка и ликероводочные изделия	21.4	20.5	30.0	25.7	27.3	20.3	21.5	11.4

¹⁾ По крупным и средним организациям.

ЭЛЕКТРОБАЛАНС

(миллионов киловатт - часов)

	2005	2006	2007	2008	2009
Выработано электроэнергии	28326.0	25632.8	28753.5	24135.6	28209.2
Получено электроэнергии из-за пределов области	4640.1	5785.7	5833.4	7828.3	8115.2
Потреблено электроэнергии	7822.0	8638.6	8553.9	7593.4	7467.1
в том числе организациями следующих видов экономической деятельности:					
сельское хозяйство, охота и лесное хозяйство	401.6	407.3	159.9	146.0	134.8
добыча полезных ископаемых	2058.0	2258.7	2282.2	2077.0	1932.2
обрабатывающие производства	707.9	784.6	710.7	708.3	625.2
производство и распределение электроэнергии, газа и воды	2763.3	2905.8	2411.4	2110.2	2349.5
строительство	56.8	61.2	64.2	65.1	59.3
транспорт и связь	353.8	320.7	269.5	361.6	159.6
предоставление прочих коммунальных, социальных и персональных услуг	275.2	39.5	124.5	101.2	97.0
потери в электросетях общего пользования	860.8	1314.2	1245.8	735.9	672.6
Отпущено электроэнергии за пределы области	25144.1	22779.9	26033.0	24370.5	28857.3

**ТЕМПЫ РОСТА ПРОИЗВОДСТВА ОСНОВНЫХ ВИДОВ
ПРОДУКЦИИ ДОБЫВАЮЩИХ, ОБРАБАТЫВАЮЩИХ
ПРОИЗВОДСТВ И ПРОИЗВОДСТВА ЭЛЕКТРОЭНЕРГИИ**
(в процентах к предыдущему году)

	2002	2003	2004	2005	2006	2007	2008	2009
Электроэнергия	109.6	118.5	105.2	110.8	90.5	112.2	83.9	116.9
Железная руда (товарная)	111.1	118.8	107.0	87.9	118.8	99.5	91.3	86.0
Окатыши	112.8	129.1	104.7	96.6	113.9	97.8	89.9	99.3
Сталь	100.7	112.9	108.8	100.5	101.3	94.0	89.5	96.9
Ленты конвейерные резинотканевые	80.2	113.7	115.8	81.1	77.2	147.1	102.7	66.2
Волокна и нити химические	23.7	2.9р.	129.2	121.6	90.3	55.0	2.5р.	98.2
Аккумуляторы автомобильные	100.3	130.8	90.1	78.6	113.1	110.5	87.1	66.4
Станки и установки буровые	91.0	73.2	132.7	139.1	115.1	109.0	122.4	31.5
Подшипники качения	100.6	91.0	77.4	87.8	85.8	103.1	102.6	46.7
Металлорежущие станки	85.2	104.3	62.5	53.3	-	-	-	-
Древесноволокнистые плиты	100.5	106.3	108.4	113.2	107.4	107.7	102.0	83.9
Кирпич строительный	97.2	94.5	106.0	100.0	88.6	103.4	93.8	75.3
Сборные железобетонные конструкции и детали	125.4	121.2	135.4	108.5	93.6	137.9	97.2	60.5
Линолеум	25.1	38.1	108.8	-	-	-	-	-
Изделия формовые резинотехнические	102.6	100.4	110.7	120.1	97.1	97.1	109.0	60.8
Трубы и детали трубопроводов из термопластов	2.6р.	180.9	65.0	22.5	100.9	26.6	-	-
Хлопчатобумажные ткани готовые	4.9р.	12.6	160.1	36.4	167.7	66.7	6.3	13.9р.
Шерстяные ткани готовые	165.9	5.1р.	88.4	106.2	2.2р.	102.4	64.4	23.1
Нетканые материалы типа тканей	94.1	42.9	120.6	12.7	24.1	108.4	69.6	18.7р.
Чулочно-носочные изделия	22.2	-	-	96.3	69.2	150.0	78.7	105.9
Бельевой трикотаж	24.1	8.5	6.6р.	56.6	91.1	41.2	3.4р.	40.4
Верхний трикотаж	82.7	87.7	93.6	90.8	70.8	74.4	100.3	110.5
Обувь	78.4	29.2	105.3	2.2р.	170.4	145.6	105.4	92.4
Столы	64.8	100.2	75.3	5.5р.	112.9	152.5	3.1р.	68.0
Стулья	2.1р.	133.6	85.3	102.6	104.5	42.1	81.7	4.8р.
Кресла	21.6	133.3	35.3	41.7	3.9р.	64.1	46.1р.	77.1
Шкафы	160.2	112.8	72.0	3.5р.	142.6	2.9р.	174.6	57.3

**ТЕМПЫ РОСТА ПРОИЗВОДСТВА
ТОВАРОВ ДЛИТЕЛЬНОГО ПОЛЬЗОВАНИЯ**
(в процентах к предыдущему году)

	2002	2003	2004	2005	2006	2007	2008	2009
Стиральные машины	116.1	69.2	29.8	92.0	34.2	52.7	16.8	2.5
Громкоговорители абонентские	77.8	185.7	84.6	154.5	108.2	101.1	82.9	32.4
Радиоприемные устройства	34.6	111.1	50.0	60.0	83.3	20.0	90.0	33.3
Электрокипятильники	87.1	112.9	98.8	101.7	108.3	92.4	110.7	119.3
Готовальни	97.8	103.1	73.1	118.0	110.3	107.6	85.9	99.3
Щипцы для завивки волос	142.6	108.5	74.8	91.3	82.7	61.3	89.7	97.5
Аккумуляторы мотоциклетные	109.5	66.8	73.9	137.4	129.5	45.7	100.2	93.8
Насосы для колодцев электрические	2.3р.	109.7	102.9	101.4	99.3	110.2	87.2	23.4
Электроутюги	100.6	123.9	55.6	59.4	39.6	50.0	61.8	128.4
Замочные и скобяные изделия	96.1	70.2	78.4	89.6	65.4	96.2	93.0	133.7

ПРОИЗВОДСТВО ТРИКОТАЖНЫХ ИЗДЕЛИЙ ПО ВИДАМ

(тысяч штук)

	2002	2003	2004	2005	2006	2007	2008	2009
Трикотажные изделия, всего	1311	1010	1030	901	649	466	517	522
из них:								
из шерстяной пряжи	67	77	80	53	43	44	170	152
из искусственных нитей	12	1	1	-	-	-	-	-
из синтетических нитей	3	3	10	23	3	-	-	-
из объемной пряжи	1036	913	838	767	598	410	272	238
Из общего количества трикотажа:								
мужской	562	480	446	541	335	215	106	77
женский	300	202	208	142	171	114	118	242

**ТЕМПЫ РОСТА ПРОИЗВОДСТВА
ЧУЛОЧНО - НОСОЧНЫХ ИЗДЕЛИЙ ПО ВИДАМ**

(в процентах к предыдущему году)

	2002	2003	2004	2005	2006	2007	2008	2009
Чулочно-носочные изделия, всего	22.2	-	-	96.3	69.2	150.0	78.7	105.9
в том числе носки	22.2	-	-	96.3	69.2	150.0	78.7	105.9
Из общего количества чулочно-носочных изделий:								
из хлопчатобумажной и смесовой пряжи	22.2	-	-	96.3	69.2	150.0	78.7	105.9

ПРОИЗВОДСТВО ОБУВИ ПО ВИДАМ

(тысяч пар)

	2002	2003	2004	2005	2006	2007	2008	2009
Обувь - всего	520	152	160	358	610	888	936	865
в том числе:								
с верхом из натуральной кожи	502	152	157	320	419	590	532	532
из нее:								
хромовая	502	152	157	320	396	524	471	454
из нее:								
без легкой, спортивной и домашней	501	152	157	320	396	524	471	454
с верхом из текстиля, искусственной кожи и комбинированным верхом	18	-	3	38	191	299	404	333
из нее:								
с верхом из искусственной кожи	1	-	-	0.0	-	-	-	-
с верхом из синтетической кожи	1	-	-	-	-	-	-	-
с верхом из текстиля	4	-	3	38	191	299	386	320
с комбинированным верхом	12	-	-	-	-	-	18	13
Из общего количества обуви:								
на кожаной подошве	9	1	0	1	1	45	0.1	0.1
Из общего количества обуви:								
модельная	214	-	-	-	-	-	-	-
утепленная	276	26	69	126	104	105	61	70
сапожки и полусапожки	223	34	2	-	-	-	-	-
Из общего количества обуви:								
мужская	209	70	29	34	28	68	62	87
женская	261	60	7	43	2	1	1	0.3

**ПРОИЗВОДСТВО ОТДЕЛЬНЫХ ВИДОВ
ТОВАРОВ ДЕТСКОГО АССОРТИМЕНТА**

	2002	2003	2004	2005	2006	2007	2008	2009
Трикотажные детские изделия, тыс. шт.	424	302	318	201	136	114	269	182
Костюмы детские, тыс. шт.	3.0	-	-	48.6	42.3	43.4	59.2	41.2
Брюки детские, тыс. шт.	0.1	6.0	-	29.8	73.4	41.8	50.6	27.9
Платья детские, тыс. шт.	-	0.2	0.2	66.8	168.9	119.2	164.7	114.1
Куртки детские, тыс. шт.	4.6	2.7	1.0	0.7	-	-	-	-
Обувь детская, тыс. пар	50	21.4	124.3	281.0	580.3	819.5	873.5	777.3
в том числе:								
на кожаной подошве	9	0.4	0.3	0.4	0.5	0.1	0.1	0.1
утепленная	20	0.4	54	94	103	104	61.1	69.5

**ПРОИЗВОДСТВО ОСНОВНЫХ ВИДОВ ПИЩЕВЫХ ПРОДУКТОВ,
ВКЛЮЧАЯ НАПИТКИ, И ТАБАКА**

	2002	2003	2004	2005	2006	2007	2008	2009
Масло животное, т	3361	3033	2790	2477	3156	2727	2293	1799
Сыры жирные (вкл.брынзу), т	2984	4690	3861	3445	2786	2159	2082	2547
Мясо, включая субпродукты								
1 категории, т	24008	27543	27746	28452	28575	28101	31382	37541
Мука, тыс. т	167	151	173	198	208	191	178	191
Крупа, тыс. т	20	19	17	18	22	21	22	32
Макаронные изделия, тыс. т	19.3	23.3	25.2	26.7	27.2	24.8	25.7	27.1
Кондитерские изделия, тыс. т	16.9	18.0	34.3	49.8	56.4	68.0	71.7	68.8
Консервы всего, муб	59.8	52.4	48.7	60.6	52.7	50.1	94.5	122.0
Сахар-песок всего, тыс. т	248.0	422.4	144.5	151.1	303.4	299.3	295.6	343.0
Спирт этиловый из пищевого сырья, тыс. дкл	1335	1770	1229	914	1244	1399	556	444
Колбасные изделия, тыс. т	8.9	8.4	8.3	12.2	11.5	11.2	9.3	12.4
Цельномолочная продукция в пересчете на молоко, тыс. т	28.7	27.4	26.8	27.8	32.9	40.5	34.6	33.2
Хлеб и хлебобулочные изделия, тыс. т	102.0	94.9	96.8	92.3	87.4	81.2	82.7	80.7
Безалкогольные напитки, тыс. дкл	1769	2132	2737	3495	4055	4245	3121	4029
Майонез, т	964	2944	5932	14402	14116	14645	13009	11453
Дрожжи пекарские, т	3045	3866	3228	1858	2901	2721	2669	2462

**ТЕМПЫ РОСТА ПРОИЗВОДСТВА
АЛКОГОЛЬНЫХ НАПИТКОВ**
(в процентах к предыдущему году)

	2002	2003	2004	2005	2006	2007	2008	2009
Водка и ликероводочные изделия	104.5	94.1	97.3	86.6	88.2	76.5	54.4	122.7
Вина виноградные	-	-	36.1	51.3	-	-	-	-
Вина плодовые	31.0	3.7	39.0р.	-	-	-	-	-
Напитки винные (виноградные и плодовые) с содержанием спирта более 20% объемных	-	75.0	-	-	-	-	-	-
Напитки винные (виноградные и плодовые) с содержанием спирта до 20% объемных включительно	8.3р.	-	-	-	-	-	-	-
Пиво	86.7	108.7	118.6	121.3	94.7	145.5	95.8	92.9

**ТЕМПЫ РОСТА ПРОИЗВОДСТВА ОТДЕЛЬНЫХ ВИДОВ
ЛЕКАРСТВЕННЫХ ПРЕПАРАТОВ**
(в процентах к предыдущему году)

	2002	2003	2004	2005	2006	2007	2008	2009
Препараты для лечения:								
сердечно-сосудистых заболеваний	145.7	170.0	98.6	90.7	130.7	109.3	115.1	98.3
болезней эндокринной системы, органов пищеварения и других заболеваний	71.0	2.4р.	67.0	85.0	183.4	149.9	2.1р.	90.3
болеутоляющие, жаропонижающие и противовоспалительные средства	84.5	188.0	115.4	127.2	96.8	97.1	118.5	135.2
противоастматические и антигистаминные препараты	2.8р.	98.0	132.2	100.6	96.6	105.3	17.1	-
Витаминные препараты	4.8р.	47.6	37.3	76.8	89.2	83.3	2.2р.	37.1

МЕТОДОЛОГИЧЕСКИЕ ПОЯСНЕНИЯ

Индекс производства - относительный показатель, характеризующий изменение масштабов производства в сравниваемых периодах. Различаются индивидуальные и сводные индексы производства. Индивидуальные отражают изменение выпуска одного продукта и исчисляются как отношение объемов производства данного вида продукта в натурально-вещественном выражении в сравниваемых периодах. Сводные - характеризуют совокупные изменения производства всех видов продукции и отражают изменение создаваемой в процессе производства стоимости в результате изменения только физического объема производимой продукции.

Индекс промышленного производства - агрегированный индекс производства по видам экономической деятельности «Добыча полезных ископаемых», «Обрабатывающие производства», «Производство и распределение электроэнергии, газа и воды».

Объем отгруженных товаров собственного производства, выполненных работ и услуг собственными силами – стоимость отгруженных или отпущенных в порядке продажи, а также прямого обмена (по договору мены) всех товаров собственного производства, работ и услуг, выполненных (оказанных) собственными силами. Объем отгруженных товаров представляет собой стоимость тех товаров, которые произведены данным юридическим лицом и фактически отгружены (переданы) в отчетном периоде на сторону (другим юридическим и физическим лицам), включая товары, сданные по акту заказчику на месте, независимо от того, поступили деньги на счет продавца или нет.

Объем работ и услуг, выполненных собственными силами, представляет собой стоимость

работ и услуг, оказанных (выполненных) организацией другим юридическим и физическим лицам.

Производство продукции в натуральном выражении приводится, как правило, по валовому выпуску, т. е. включая продукцию, израсходованную на производственные нужды внутри данного предприятия и выработанную из давальческого сырья. Давальческое сырье - это сырье, принадлежащее заказчику и переданное на промышленную переработку другим предприятиям для производства из него продукции в соответствии с заключенными договорами.

Производственная мощность - максимально возможный выпуск продукции (за год, сутки, смену) или объем добычи и переработки сырья в номенклатуре и ассортименте. Определяется с учетом полного использования установленного режима работы производственного оборудования и производственных площадей. Величину мощности по выпуску конкретного вида продукции, факторы ее изменения и уровень использования характеризует баланс производственной мощности. По данным баланса рассчитывается среднегодовая производственная мощность, действовавшая в отчетном периоде, и коэффициент ее использования. Коэффициент использования производственной мощности - относительный показатель, характеризующий степень использования производственной мощности по выпуску отдельных видов продукции. Исчисляется как отношение фактического выпуска продукции к среднегодовой производственной мощности, действовавшей в отчетном периоде по выпуску этой продукции.

Сельское хозяйство

Раздел 14

<i>Основные показатели сельского хозяйства</i>	<i>179</i>
<i>Крестьянские (фермерские) хозяйства</i>	<i>185</i>
<i>Растениеводство</i>	<i>186</i>
<i>Животноводство</i>	<i>189</i>
<i>Методологические пояснения</i>	<i>192</i>

В силу природно-климатических условий области аграрный сектор имеет важное значение для развития экономики, вклад его в формирование валового регионального продукта в 2008 г. составил 14.5%. Выпуск продукции сельского хозяйства всеми категориями сельхозпроизводителей (сельскохозяйственные организации, хозяйства населения, фермеры) в 2009 г. составил, по предварительной оценке, 38.9 млрд. рублей, или 99% к уровню 2008 г.

В структуре продукции сельского хозяйства доля продукции растениеводства сократилась на 4.7 п.п. при соответственном увеличении удельного веса продукции животноводства. Прирост объема продукции животноводства за 2009 г. составил 2.1% к 2008 г.

Структура производства сельскохозяйственной продукции по категориям хозяйств в 2009 г. отличалась от 2008 г. Доля сельхозорганизаций сократилась до 47%, на таком же уровне находилась доля хозяйств населения – 46.9% (прирост составил 4.7 п.п.), при этом снизился удельный вес крестьянских (фермерских) хозяйств с 7.3% в 2008 г. до 6.1% в 2009 г.

В 2009 г. сельхозорганизациями произведено 83.2% зерна, 96.3% сахарной свеклы, 56.1% мяса и 41.6% молока. Хозяйствами населения обеспечено производство 98.9% картофеля, 96.2% овощей, 88.7% яиц, 54.9% молока и 43.1% мяса. Крестьянские (фермерские) хозяйства специализируются, в основном, на выращивании зерновых (16.3%).

Показатели урожайности были ниже уровня 2008 г. Урожайность зерновых сократилась на 11.2%, сахарной свеклы – на 1.3%, овощей – на 0.6%. Рост урожайности отмечался только по картофелю – на 3.0% по сравнению с 2008 г.

Ресурсная база животноводства характеризовалась продолжающимся сокращением поголовья крупного рогатого скота и ростом поголовья свиней. По сравнению с предыдущим годом снижение поголовья КРС составило 11.1%, в том числе коров – 11.5%, овец и коз – 3.4%, поголовье свиней увеличилось на 2.8%. Рост производства животноводческой продукции обусловлен увеличением производства мяса на 5.9% за счет производства свинины (36.6% в общем объеме производства мяса) и птицы (31.4%). Объемы производства молока сократились на 3.7% вследствие снижения поголовья коров.

ОСНОВНЫЕ ПОКАЗАТЕЛИ СЕЛЬСКОГО ХОЗЯЙСТВА

**ОБЩАЯ ЗЕМЕЛЬНАЯ ПЛОЩАДЬ
И РАСПРЕДЕЛЕНИЕ СЕЛЬСКОХОЗЯЙСТВЕННЫХ УГОДИЙ
ПО ЗЕМЛЕПОЛЬЗОВАТЕЛЯМ ¹⁾**
(на конец года; тысяч гектаров)

Годы	Земли, используемые землепользователями, занимающимися сельхозпроизводством	в том числе земли			
		сельско-хозяйственных организаций	крестьянских (фермерских) хозяйств ²⁾	хозяйств населения (приусадебное землепользование)	коллективных садов и огородов
Общая земельная площадь					
2002	2573.7	2070.5	144.4	118.4	20.3
2003	2567.8	2051.3	148.6	119.8	20.0
2004	2558.7	2025.0	155.1	120.2	19.8
2005	2555.8	2022.1	162.1	120.0	18.7
2006	2552.8	1976.9	193.6	119.6	18.6
2007	2555.7	1964.0	224.2	120.7	19.3
2008	2557.6	1919.7	229.7	122.4	19.4
2009	2557.2	1879.9	244.1	123.6	18.6
Все сельскохозяйственные угодья					
2002	2390.4	1899.8	143.0	112.2	18.3
2003	2385.6	1881.0	147.1	113.6	18.0
2004	2378.3	1856.7	153.4	114.0	17.8
2005	2376.0	1853.8	160.4	113.6	16.8
2006	2373.0	1809.2	191.6	113.2	16.7
2007	2377.5	1798.1	221.7	114.3	17.4
2008	2381.6	1756.3	227.0	116.0	17.5
2009	2382.5	1717.8	241.4	117.2	16.7
Пашня					
2002	1911.6	1651.3	137.6	101.5	8.5
2003	1906.6	1634.5	141.0	102.8	8.1
2004	1900.0	1612.6	147.1	103.5	8.0
2005	1896.8	1609.7	153.6	103.3	7.0
2006	1894.2	1567.7	182.2	102.9	7.0
2007	1898.4	1557.3	211.9	104.0	6.8
2008	1903.0	1518.4	216.3	105.6	6.6
2009	1904.5	1482.2	229.9	106.4	6.4
Сенокосы и пастбища					
2002	452.5	239.4	5.4	5.0	-
2003	452.7	237.5	6.0	5.0	-
2004	452.0	235.1	6.2	4.7	-
2005	453.0	235.2	6.7	4.5	-
2006	452.2	232.2	9.2	4.5	-
2007	452.1	231.8	9.5	4.5	-
2008	451.3	229.5	10.1	4.7	-
2009	451.3	227.3	11.0	5.0	-

¹⁾ По данным Управления Росреестра по Курской области.

²⁾ Включая индивидуальных предпринимателей.

**ПРОДУКЦИЯ СЕЛЬСКОГО ХОЗЯЙСТВА
ПО КАТЕГОРИЯМ ХОЗЯЙСТВ¹⁾**

(в фактически действовавших ценах; миллионов рублей)

	2002	2003	2004	2005	2006	2007	2008	2009 ²⁾
Хозяйства всех категорий								
Продукция сельского хозяйства	15225	17407	19975	21925	24158	31443	41123	38862
в том числе:								
растениеводство	9220	10537	12613	13187	14813	21274	27807	24439
животноводство	6004	6870	7363	8738	9345	10169	13316	14423
Сельскохозяйственные организации								
Продукция сельского хозяйства	6519	7296	8927	9665	11568	17060	20783	18257
в том числе:								
растениеводство	3822	4587	5602	5964	7890	12643	16068	12752
животноводство	2697	2709	3325	3701	3678	4417	4714	5505
Хозяйства населения								
Продукция сельского хозяйства	8417	9617	10329	11401	11261	12222	17356	18219
в том числе:								
растениеводство	5130	5489	6323	6417	5705	6610	8917	9484
животноводство	3287	4128	4006	4984	5556	5611	8439	8735
Крестьянские (фермерские) хозяйства³⁾								
Продукция сельского хозяйства	289	494	719	859	1329	2161	2985	2386
в том числе:								
растениеводство	268	461	687	806	1218	2021	2822	2203
животноводство	21	33	32	54	111	140	163	183

¹⁾ Данные за 2002-2007г. пересчитаны с учетом итогов ВСХП 2006 г.²⁾ Предварительные данные.³⁾ Включая индивидуальных предпринимателей.
СТРУКТУРА ПРОДУКЦИИ СЕЛЬСКОГО ХОЗЯЙСТВА ПО КАТЕГОРИЯМ ХОЗЯЙСТВ¹⁾

(в фактически действовавших ценах; в процентах)

	2002	2003	2004	2005	2006	2007	2008	2009 ²⁾
Хозяйства всех категорий	100	100	100	100	100	100	100	100
в том числе:								
сельскохозяйственные организации	42.8	41.9	44.7	44.1	47.9	54.3	50.5	47.0
хозяйства населения	55.3	55.2	51.7	52.0	46.6	38.9	42.2	46.9
крестьянские (фермерские) хозяйства ³⁾	1.9	2.8	3.6	3.9	5.5	6.9	7.3	6.1

¹⁾ Данные за 2002-2007г. пересчитаны с учетом итогов ВСХП 2006 г.²⁾ Предварительные данные.³⁾ Включая индивидуальных предпринимателей.

**Структура продукции сельского хозяйства
по категориям хозяйств**
(в фактически действовавших ценах; в процентах)



**ИНДЕКСЫ ФИЗИЧЕСКОГО ОБЪЕМА ПРОДУКЦИИ
СЕЛЬСКОГО ХОЗЯЙСТВА ПО КАТЕГОРИЯМ ХОЗЯЙСТВ¹⁾**
(в сопоставимых ценах; в процентах к предыдущему году)

Годы	Хозяйства всех категорий	в том числе		
		сельскохо- зяйственные организации	хозяйства населения	крестьянские (фермерские) хозяйства ²⁾
2002	108	111	105	144
2003	98	91	104	113
2004	103	102	102	131
2005	101	108	94	126
2006	101	106	95	130
2007	111	111	112	106
2008	121	134	95	160
2009 ³⁾	99	99	100	94

¹⁾ Данные за 2002-2007 г. пересчитаны с учетом итогов ВСХП 2006 г.

²⁾ Включая индивидуальных предпринимателей.

³⁾ Предварительные данные.

**СТРУКТУРА ПРОИЗВОДСТВА ОСНОВНЫХ ВИДОВ СЕЛЬСКОХОЗЯЙСТВЕННОЙ
ПРОДУКЦИИ ПО КАТЕГОРИЯМ ХОЗЯЙСТВ**
(в процентах от хозяйств всех категорий)

	2002	2003	2004	2005	2006	2007	2008	2009
Сельскохозяйственные организации								
Зерно (в весе после доработки)	92.2	90.3	86.8	85.8	82.0	82.8	83.2	83.2
Сахарная свекла (фабричная)	95.6	92.6	92.8	93.4	93.2	95.1	96.8	96.3
Картофель	0.2	0.3	0.3	0.4	0.3	0.5	0.3	0.4
Овощи	4.8	4.0	3.5	3.9	4.4	3.4	3.5	3.3
Скот и птица на убой (в убойном весе)	45.8	47.4	48.8	49.0	49.1	50.1	50.9	56.1
Молоко	49.3	47.1	46.5	46.2	45.0	43.0	40.5	41.6
Яйца	50.1	46.7	44.9	45.0	42.2	30.0	9.7	10.9
Шерсть (в физическом весе)	28.3	28.3	26.3	21.0	18.6	14.8	8.9	9.7
Хозяйства населения								
Зерно (в весе после доработки)	0.3	0.5	0.4	0.5	1.0	0.9	0.4	0.5
Сахарная свекла (фабричная)	0.5	1.0	1.4	1.7	0.6	0.3	0.3	0.4
Картофель	99.7	99.6	99.6	99.5	99.5	99.1	99.3	98.9
Овощи	95.1	95.9	96.3	95.8	94.5	96.2	96.0	96.2
Скот и птица на убой (в убойном весе)	54.0	52.1	50.9	50.7	50.3	49.2	48.3	43.1
Молоко	50.2	52.0	52.6	52.6	53.1	54.2	56.3	54.9
Яйца	49.7	53.1	54.9	54.7	57.5	69.6	89.9	88.7
Шерсть (в физическом весе)	70.9	70.9	72.8	77.5	79.1	80.0	88.9	85.5
Крестьянские (фермерские) хозяйства¹⁾								
Зерно (в весе после доработки)	7.5	9.2	12.8	13.7	17.0	16.3	16.4	16.3
Сахарная свекла (фабричная)	3.9	6.4	5.8	4.9	6.2	4.6	2.9	3.3
Картофель	0.1	0.1	0.1	0.1	0.2	0.4	0.4	0.7
Овощи	0.1	0.1	0.2	0.3	1.1	0.4	0.5	0.4
Скот и птица на убой (в убойном весе)	0.2	0.5	0.3	0.3	0.6	0.7	0.8	0.8
Молоко	0.5	0.9	0.9	1.2	1.9	2.8	3.2	3.5
Яйца	0.2	0.2	0.2	0.3	0.3	0.4	0.4	0.4
Шерсть (в физическом весе)	0.8	0.8	0.9	1.5	2.3	5.2	2.2	4.8

¹⁾ Включая индивидуальных предпринимателей.

**РЕАЛИЗАЦИЯ ОСНОВНЫХ ПРОДУКТОВ
СЕЛЬСКОХОЗЯЙСТВЕННЫМИ ОРГАНИЗАЦИЯМИ**

	2002	2003	2004	2005	2006	2007	2008	2009
Реализовано всего, тысяч тонн								
Зерно	1265.5	972.8	955.3	1239.2	1097.4	1241.6	1643.1	2258.5
Картофель	1.0	1.2	1.5	1.0	0.8	1.4	0.8	0.8
Овощи	5.2	3.9	3.2	3.3	3.3	3.4	3.4	3.9
Скот и птица (в живом весе)	60.3	68.2	61.5	58.2	57.5	57.7	59.4	68.3
Молоко	160.9	153.2	155.0	151.1	146.2	139.8	141.5	140.9
в том числе:								
предприятиям и организациям, осуществляющим закупки для государственных и муниципальных нужд, потребкооперации, тысяч тонн								
Зерно	91.5	46.2	47.2	124.6	133.3	129.3	160.7	87.1
Картофель	0.3	0.8	1.0	-	-	-	0.1	-
Овощи	0.1	-	0.5	-	-	-	-	-
Скот и птица (в живом весе)	28.0	19.1	16.0	15.4	16.4	16.1	1.3	0.1
Молоко	98.6	79.1	73.4	59.0	44.8	33.8	30.3	29.8
в процентах от общей реализации								
Зерно	7	5	5	10	12	11	10	4
Картофель	30	67	67	-	-	-	13	-
Овощи	2	-	16	-	-	-	-	-
Скот и птица (в живом весе)	46	28	26	27	28	28	2	-
Молоко	61	52	47	39	31	24	21	21
по другим каналам (на рынке, через собственные торговые организации, в порядке оплаты труда и т.д.), тысяч тонн								
Зерно	1174.0	926.6	908.1	1114.6	964.1	1112.3	1482.3	2171.4
Картофель	0.7	0.4	0.5	1.0	0.8	1.4	0.7	0.8
Овощи	5.1	3.9	2.7	3.3	3.3	3.4	3.4	3.9
Скот и птица (в живом весе)	32.3	49.1	45.5	42.8	41.1	41.6	58.1	68.1
Молоко	62.3	74.1	81.6	92.1	101.4	106.0	111.2	111.1
в процентах от общей реализации								
Зерно	93	95	95	90	88	89	90	96
Картофель	70	33	33	100	100	100	88	100
Овощи	98	100	84	100	100	100	100	100
Скот и птица (в живом весе)	54	72	74	73	72	72	98	100
Молоко	39	48	53	61	69	76	79	79

**ОБЕСПЕЧЕННОСТЬ СЕЛЬСКОХОЗЯЙСТВЕННЫХ ОРГАНИЗАЦИЙ
ТРАКТОРАМИ И КОМБАЙНАМИ**

	2002	2003	2004	2005	2006	2007	2008	2009
Приходится тракторов на 1000 га пашни, шт.	6.0	5.0	5.0	5.0	4.0	4.0	4.0	4.0
Нагрузка пашни на один трактор, га	168	185	200	221	250	257	277	289
Приходится комбайнов на 1000 га посевов (посадки) соответствующих культур, шт.:								
зерноуборочных	4.7	5.0	5.0	4.0	3.4	2.9	2.5	2.2
картофелеуборочных	88.6	72.0	37.0	60.0	48.0	26.3	51.7	40.6
свеклоуборочных	16.3	14.0	13.0	11.0	7.4	4.7	4.6	4.2
Приходится посевов (посадки) соответствующих культур на один комбайн, га:								
зерноуборочный	214	188	216	262	290	342	396	446
картофелеуборочный	11	14	27	17	21	38	19	25
свеклоуборочный	61	72	75	92	134	212	218	238
Приходится на 100 тракторов, шт.:								
плугов	36	36	35	33	32	31	31	31
культиваторов	54	52	51	51	50	51	51	50
сеялок	47	46	46	46	45	40	37	38
грабель	4	4	4	4	4	4	4	4
косилок	11	10	10	10	9	9	9	9

**ВНЕСЕНИЕ МИНЕРАЛЬНЫХ УДОБРЕНИЙ ПОД ПОСЕВЫ
В СЕЛЬСКОХОЗЯЙСТВЕННЫХ ОРГАНИЗАЦИЯХ**

	2002	2003	2004	2005	2006	2007	2008	2009
Внесено минеральных удобрений (в пересчете на 100 % питательных веществ):								
всего, тыс. ц	367.2	350.6	428.6	436.2	600.8	810.7	897.4	963.6
на один гектар посева, кг	33	36	45	46	68	89	98	100
в том числе под культуры:								
зерновые (без кукурузы)	27	29	41	43	57	63	75	81
сахарную свеклу (фабричную)	231	231	256	255	328	387	412	416
овоще-бахчевые	73	-	47	-	13	12	-	14
картофель	108	63	72	52	117	158	103	82
кормовые	11	11	11	11	13	20	26	20
Удельный вес удобренной площади во всей посевной площади, процентов	36	34	39	46	59	67	73	76

**ВНЕСЕНИЕ ОРГАНИЧЕСКИХ УДОБРЕНИЙ ПОД ПОСЕВЫ
В СЕЛЬСКОХОЗЯЙСТВЕННЫХ ОРГАНИЗАЦИЯХ**

	2002	2003	2004	2005	2006	2007	2008	2009
Внесено органических удобрений:								
всего, тыс. т	661.9	519.3	495.9	489.3	416.3	383.0	439.0	288.8
на один гектар посева, т	0.6	0.5	0.5	0.5	0.5	0.4	0.5	0.3
в том числе под культуры:								
зерновые (без кукурузы)	0.5	0.6	0.4	0.4	0.4	0.4	0.4	0.2
сахарную свеклу (фабричную)	1.8	1.7	2.5	2.1	1.1	0.3	0.8	1.4
овоще-бахчевые	3.3	-	-	-	-	-	-	30.0
картофель	8.5	14.0	4.3	-	16.3	5.6	-	4.6
кормовые	0.5	0.3	0.3	0.5	0.6	0.8	0.8	0.7
Удельный вес удобренной площади во всей посевной площади, процентов	1	1	1	1	1	1	1	1

**ИЗВЕСТКОВАНИЕ КИСЛЫХ ПОЧВ
В СЕЛЬСКОХОЗЯЙСТВЕННЫХ ОРГАНИЗАЦИЯХ**

	2002	2003	2004	2005	2006	2007	2008	2009
Произвестковано кислых почв, тыс. га	0.2	1.1	2.3	7.3	6.7	4.0	7.7	9.0
Внесено известняковой муки и других известковых материалов, тыс. т	1.9	5.6	20.4	50.3	55.2	38.8	97.3	105.4
На 1 га, т	10.7	5.0	8.7	6.9	8.3	9.8	12.6	11.7

**РЕНТАБЕЛЬНОСТЬ ПРОДУКЦИИ, РЕАЛИЗОВАННОЙ
СЕЛЬСКОХОЗЯЙСТВЕННЫМИ ОРГАНИЗАЦИЯМИ ¹⁾**
(в процентах)

	2002	2003	2004	2005	2006	2007	2008	2009 ²⁾
Зерно (включая кукурузу)	16.4	54.1	46.6	11.7	24.2	59.6	29.6	7.0
Сахарная свекла (фабричная)	-10.4	-10.6	-7.3	1.6	32.5	9.9	3.8	34.0
Картофель	25.6	18.3	42.1	7.2	3.6	7.4	46.4	-
Овощи (открытого грунта)	-16.2	20.4	1.5	-30.8	-35.9	-	-	-
Молоко	-26.1	-12.5	-6.5	-0.7	-3.3	7.5	0.1	-11.0
Скот и птица на убой (в живом весе)								
крупный рогатый скот	-36.0	-41.8	-33.8	-25.9	-22.8	-24.5	-28.6	-25.0
свиньи	-27.8	-33.9	-33.7	3.5	4.3	-16.5	6.8	23.0
овцы	-62.1	-50.0	-50.7	-59.0	-47.0	-42.8	-52.1	-
птица	-0.1	-2.4	4.0	8.5	13.1	14.7	18.7	28.0
Яйца	2.5	7.4	15.2	25.0	-1.5	-16.4	37.1	72.0
Шерсть	-86.1	-92.5	-93.2	-87.6	-97.6	-80.8	-83.5	-

¹⁾ Данные приведены по крупным и средним сельскохозяйственным организациям на основании специализированных форм бухгалтерской отчетности.

²⁾ По данным комитета АПК Курской области.
Знак (-) означает убыточность.

ХОЗЯЙСТВА НАСЕЛЕНИЯ

	2002	2003	2004	2005	2006	2007	2008	2009
Число хозяйств (семей), имеющих приусадебные участки, тыс.	227.8	230.4	229.5	229.4	229.9	229.7	232.4	232.5
Приходится в среднем на одно хозяйство (семью) земельной площади, соток	52.0	52.0	52.4	52.3	52.0	52.5	52.7	53.2
Садоводческие объединения:								
число семей, тыс.	122.1	122.3	122.3	120.8	120.8	120.9	119.0	119.0
площадь, тыс.га.	11.7	11.7	11.7	11.6	11.5	12.4	12.6	12.0
в среднем на 1 семью, соток	9.6	9.5	9.5	9.6	9.5	10.2	10.6	10.1
Огороднические объединения:								
число семей, тыс.	62.0	52.1	51.1	39.2	36.0	37.8	36.7	36.4
площадь, тыс.га	8.7	8.3	8.2	7.2	7.1	7.0	6.8	6.6
в среднем на 1 семью, соток	14.0	15.9	16.0	18.3	19.8	18.5	18.4	18.1

**ПРОИЗВОДСТВО ОСНОВНЫХ ВИДОВ СЕЛЬСКОХОЗЯЙСТВЕННОЙ ПРОДУКЦИИ
В ХОЗЯЙСТВАХ НАСЕЛЕНИЯ**

(тысяч тонн)

	2002	2003	2004	2005	2006	2007	2008	2009
Картофель	806.4	911.5	878.9	855.3	717.1	910.7	822.6	853.3
Овощи	122.3	134.5	119.0	100.1	91.9	108.5	118.8	121.8
Плоды и ягоды	39.0	43.1	49.7	33.7	22.9	24.3	22.3	22.3
Скот и птица на убой (в убойном весе)	41.7	41.1	38.0	35.8	34.9	37.2	37.8	35.7
Молоко	219.5	221.2	218.4	208.8	208.5	213.6	234.0	219.6
Яйца, млн. шт.	180.2	176.5	187.8	177.1	177.1	182.4	186.0	194.9
Шерсть, т	51	56	57	66	68	92	120	124

КРЕСТЬЯНСКИЕ (ФЕРМЕРСКИЕ) ХОЗЯЙСТВА¹⁾

ОСНОВНЫЕ ПОКАЗАТЕЛИ

(на конец года)

	2002	2003	2004	2005	2006	2007	2008	2009
Зарегистрировано крестьянских (фермерских) хозяйств, ед.	1428	1411	1382	1343	1349	1329	1356	1273
Предоставлено им земельных участков, тыс. га	148.1	158.9	167.3	171.8	208.4	216.0	236.5	226.7
Средний размер участка, га	104	113	121	128	155	162	174	178

**ПРОИЗВОДСТВО ОСНОВНЫХ ВИДОВ ПРОДУКЦИИ
В КРЕСТЬЯНСКИХ (ФЕРМЕРСКИХ) ХОЗЯЙСТВАХ**

(тонн)

	2002	2003	2004	2005	2006	2007	2008	2009
Зерно (в весе после доработки)	146266	123631	204921	260826	296310	315169	549321	497292
Сахарная свекла (фабричная)	42116	74225	66503	60978	155372	135656	78284	89651
Картофель	285	899	1043	1196	1603	3570	2878	6143
Овощи	165	114	236	254	1096	380	643	536
Скот и птица на убой (в убойном весе)	173	399	192	233	413	550	634	671
Молоко	2197	3714	3647	4795	7417	11224	13328	13967
Яйца, тыс. шт.	703	836	903	924	915	931	828	818

¹⁾ Включая индивидуальных предпринимателей.

РАСТЕНИЕВОДСТВО

ПОСЕВНЫЕ ПЛОЩАДИ СЕЛЬСКОХОЗЯЙСТВЕННЫХ КУЛЬТУР
(в хозяйствах всех категорий; тысяч гектаров)

	2002	2003	2004	2005	2006	2007	2008	2009
Вся посевная площадь	1323.0	1180.3	1184.8	1197.6	1159.4	1211.9	1327.5	1356.6
Зерновые культуры	844.3	702.6	755.1	796.5	788.9	840.3	979.2	1001.8
в том числе:								
озимые зерновые культуры	392.4	250.3	294.3	326.9	217.7	335.1	407.0	460.1
из них:								
пшеница	343.8	217.9	264.3	301.3	191.6	307.1	373.9	426.0
рожь	48.6	32.4	30.0	25.6	26.0	28.0	33.1	31.0
яровые зерновые культуры	451.9	452.3	460.8	469.6	571.3	505.1	572.2	541.7
из них:								
пшеница	28.8	38.3	44.9	52.8	96.6	58.8	40.5	86.4
кукуруза на зерно	3.5	3.9	2.9	3.7	6.2	17.6	57.8	38.3
ячмень	306.8	318.1	313.1	321.2	374.7	351.3	398.6	331.1
овес	43.6	41.2	37.3	36.6	35.2	29.4	36.1	32.0
просо	5.2	6.4	6.6	2.5	2.2	1.0	1.3	3.2
гречиха	46.4	28.2	42.1	41.2	42.0	35.1	28.1	32.4
зернобобовые	17.6	16.2	13.8	11.6	14.5	11.9	9.8	18.3
Технические культуры	82.6	103.2	78.4	73.2	93.3	120.6	110.6	147.5
из них:								
соя	0.8	1.1	0.8	0.2	1.0	0.7	2.4	7.8
сахарная свекла (фабричная)	57.7	62.8	55.4	56.3	70.8	89.8	76.2	74.0
Картофель и овоще-бахчевые культуры	82.4	80.8	75.7	71.8	68.9	69.9	70.8	71.6
из них:								
картофель	72.2	70.9	66.7	63.6	60.8	62.3	63.0	63.4
овощи (без высадков)	10.2	9.8	9.0	8.2	8.1	7.6	7.8	8.0
Кормовые культуры	313.7	293.8	275.6	256.1	208.2	181.2	166.9	135.7
из них:								
многолетние травы	115.8	97.7	96.0	92.5	73.9	60.1	52.7	42.3
однолетние травы	120.9	121.3	111.1	110.3	89.4	76.6	67.4	58.6
кукуруза на силос, зеленый корм и сенаж	66.3	61.8	53.7	43.9	37.8	32.4	35.0	25.2
кормовые корнеплоды	3.9	3.8	2.1	2.7	2.6	2.9	3.1	2.8
Площадь чистых паров	372.8	390.9	359.5	287.2	275.0	226.7	191.3	195.5

**ПОСЕВНЫЕ ПЛОЩАДИ СЕЛЬСКОХОЗЯЙСТВЕННЫХ КУЛЬТУР
ПО КАТЕГОРИЯМ ХОЗЯЙСТВ в 2009 г.**
(тысяч гектаров)

	Вся посевная площадь	в том числе			
		зерновых культур	технических культур	картофеля и овоще- бахчевых	кормовых культур
Хозяйства всех категорий	1356.6	1001.8	147.5	71.6	135.7
в том числе:					
сельскохозяйственные организации	1038.3	804.7	131.3	0.4	101.9
хозяйства населения крестьянские (фермерские) хозяйства	105.8	6.3	0.6	70.7	28.2
	212.5	190.8	15.6	0.5	5.6

ВАЛОВОЙ СБОР ПРОДУКТОВ РАСТЕНИЕВОДСТВА
(в хозяйствах всех категорий; тысяч тонн)

	2002	2003	2004	2005	2006	2007	2008	2009
Зерно (в весе после доработки)	1959	1348	1601	1903	1739	1926	3352	3054
в том числе:								
пшеница озимая	971	367	611	832	470	822	1361	1447
пшеница яровая	57	75	92	106	203	105	116	243
рожь	100	57	56	54	51	58	92	74
кукуруза на зерно	9	12	10	22	29	105	244	184
ячмень	699	712	704	770	881	733	1387	952
овес	82	75	74	72	59	58	97	70
просо	4	7	4	2	1	1	1	6
гречиха	7	22	27	24	26	29	26	33
зернобобовые	31	22	23	20	18	15	28	35
из них горох	14	8	7	7	8	9	20	33
Соя	0.4	0.6	0.2	0.2	0.7	0.6	2.5	9.1
Сахарная свекла (фабричная)	1074	1156	1145	1235	2483	2933	2723	2753
Картофель	809	916	883	860	721	919	828	863
Овощи	129	140	123	104	97	113	124	127
Кукуруза на силос, зеленый корм и сенаж	816	1051	745	748	592	610	645	458
Кормовые корнеплоды (включая сахарную свеклу на корм скоту)	144	155	225	128	111	199	190	180
Сено многолетних трав	106	68	84	81	78	80	91	66
Сено однолетних трав	56	45	45	54	57	47	65	52
Сено естественных сенокосов (включая улучшенные)	243	231	206	192	191	191	199	182

УРОЖАЙНОСТЬ СЕЛЬСКОХОЗЯЙСТВЕННЫХ КУЛЬТУР

(в хозяйствах всех категорий;
центнеров с одного гектара убранный площади)

	2002	2003	2004	2005	2006	2007	2008	2009
Зерновые культуры (в весе после доработки)	25.1	20.8	22.1	24.4	22.8	23.9	34.8	30.9
в том числе:								
пшеница озимая	28.6	18.4	24.1	28.1	25.0	27.3	36.6	34.1
пшеница яровая	20.1	21.5	20.5	20.3	21.4	19.0	29.5	28.7
рожь	20.7	17.9	18.7	21.4	19.6	20.7	27.9	24.3
кукуруза на зерно	32.9	34.0	37.3	61.4	52.3	60.2	49.4	50.3
ячмень	24.3	23.8	22.9	24.4	23.9	22.1	35.0	29.1
овес	19.4	19.7	20.3	20.0	17.9	20.4	27.2	22.9
просо	8.8	14.1	11.5	10.5	9.2	9.9	10.5	19.0
гречиха	6.6	9.4	8.2	6.4	7.7	9.2	10.3	11.3
зернобобовые	17.8	16.4	17.0	17.4	16.1	14.3	28.1	20.3
Соя	6.3	6.5	5.7	11.8	7.2	12.6	10.6	12.7
Сахарная свекла (фабричная)	216	208	238	253	366	343	396	391
Картофель	112	129	133	135	119	147	132	136
Овощи	123	142	140	124	116	145	154	153
Кукуруза на силос, зеленый корм и сенаж	125	176	142	175	163	190	186	184
Кормовые корнеплоды (включая сахарную свеклу на корм скоту)	186	201	224	221	252	240	260	276
Сено многолетних трав	19.5	14.3	17.6	17.7	19.9	21.0	27.4	23.2
Сено однолетних трав	18.1	18.1	18.4	18.5	19.9	18.5	27.1	22.0
Сено естественных сенокосов (включая улучшенные) в сельхозорганизациях	13.2	11.8	13.8	13.1	15.7	14.7	19.4	16.6

ПЛОЩАДЬ ПЛОДОВО - ЯГОДНЫХ НАСАЖДЕНИЙ

(в хозяйствах всех категорий; тысяч гектаров)

	2002	2003	2004	2005	2006	2007	2008	2009
Площадь плодово-ягодных насаждений	16.2	13.9	12.7	10.8	9.4	7.8	8.7	9.1
в том числе								
в плодоносящем возрасте	14.7	12.9	11.7	10.1	8.7	7.2	7.9	8.6

ВАЛОВОЙ СБОР И УРОЖАЙНОСТЬ ПЛОДОВ И ЯГОД

(в хозяйствах всех категорий)

Годы	Валовой сбор, тысяч тонн	Урожайность, центнеров с 1 гектара
2002	47.2	32.1
2003	67.6	52.3
2004	53.8	46.0
2005	51.3	50.8
2006	28.8	33.1
2007	30.9	42.8
2008	35.6	44.8
2009	29.2	34.0

ПЛОЩАДЬ ПЛОДОВО-ЯГОДНЫХ НАСАЖДЕНИЙ И ВАЛОВОЙ СБОР ПЛОДОВ И ЯГОД ПО КАТЕГОРИЯМ ХОЗЯЙСТВ в 2009 г.

	Хозяйства всех категорий	в том числе		
		сельскохозяй- ственные органи- зации	хозяйства населения	крестьянские (фермерские) хозяйства ¹⁾
Площадь плодово-ягодных насаждений, тыс. га	9.1	4.4	3.4	1.3
в том числе				
в плодоносящем возрасте	8.6	4.1	3.2	1.3
Валовой сбор плодов и ягод, тыс. т	29.2	6.1	22.3	0.8

¹⁾ Включая индивидуальных предпринимателей.

ЖИВОТНОВОДСТВО**ПОГОЛОВЬЕ СКОТА**

(в хозяйствах всех категорий; на конец года; тысяч голов)

Годы	Крупный рогатый скот	в том числе коровы	Свиньи	Овцы и козы
2002	385.6	182.4	362.6	55.7
2003	337.9	164.7	301.7	55.1
2004	307.2	148.2	235.3	58.4
2005	278.4	129.4	220.8	59.1
2006	267.9	120.5	246.7	70.4
2007	263.3	117.0	271.9	81.0
2008	236.1	104.5	291.2	82.0
2009	209.9	92.5	299.4	79.2

ПОГОЛОВЬЕ СКОТА ПО КАТЕГОРИЯМ ХОЗЯЙСТВ

(на конец 2009 г.; тысяч голов)

	Крупный рогатый скот	в том числе коровы	Свиньи	Овцы и козы	Лошади
Хозяйства всех категорий	209.9	92.5	299.4	79.2	18.1
в том числе:					
сельскохозяйственные организации	114.6	46.2	190.1	11.2	1.4
хозяйства населения	88.2	42.8	105.8	63.8	16.6
крестьянские (фермерские) хозяйства ¹⁾	7.1	3.5	3.5	4.2	0.1

¹⁾ Включая индивидуальных предпринимателей.**СТРУКТУРА ПОГОЛОВЬЯ СКОТА ПО КАТЕГОРИЯМ ХОЗЯЙСТВ**

(на конец года; в процентах от хозяйств всех категорий)

	2002	2003	2004	2005	2006	2007	2008	2009
Сельскохозяйственные организации								
Крупный рогатый скот	69.3	69.4	68.1	64.8	60.3	55.7	54.1	54.6
в том числе коровы	59.5	60.4	60.7	58.7	54.7	51.3	50.5	50.0
Свиньи	48.9	48.9	42.4	41.9	40.5	47.0	56.8	63.5
Овцы и козы	31.1	31.6	28.4	26.2	20.6	16.2	14.4	14.1
Хозяйства населения								
Крупный рогатый скот	30.1	29.9	31.1	33.8	37.2	41.0	42.6	42.0
в том числе коровы	39.8	38.8	38.3	39.5	42.5	45.1	45.9	46.2
Свиньи	50.5	50.4	57.0	57.0	57.3	51.3	42.1	35.3
Овцы и козы	68.1	67.5	70.4	70.7	73.7	76.5	79.1	80.6
Крестьянские (фермерские) хозяйства¹⁾								
Крупный рогатый скот	0.6	0.7	0.8	1.4	2.5	3.3	3.3	3.4
в том числе коровы	0.7	0.8	1.0	1.8	2.8	3.6	3.6	3.8
Свиньи	0.6	0.7	0.6	1.1	2.2	1.7	1.1	1.2
Овцы и козы	0.8	0.9	1.2	3.1	5.7	7.3	6.5	5.3

¹⁾ Включая индивидуальных предпринимателей.**ПОГОЛОВЬЕ СКОТА В ХОЗЯЙСТВАХ НАСЕЛЕНИЯ
СЕЛЬСКОЙ И ГОРОДСКОЙ МЕСТНОСТИ**

(на конец года; тысяч голов)

	2002	2003	2004	2005	2006	2007	2008	2009
Крупный рогатый скот								
сельская местность	109.6	95.0	90.3	88.6	94.4	102.0	95.0	83.3
городская местность	6.5	5.8	5.3	5.4	5.3	5.9	5.7	4.9
в том числе коровы								
сельская местность	68.6	60.2	53.6	48.1	48.1	49.6	45.2	40.3
городская местность	4.1	3.7	3.2	3.0	3.1	3.1	2.7	2.5
Свиньи								
сельская местность	162.6	133.7	118.7	112.3	125.0	124.3	110.0	94.8
городская местность	20.3	18.5	15.3	13.5	16.5	15.2	12.5	11.0
Овцы и козы								
сельская местность	33.8	33.3	37.1	37.8	47.2	57.2	60.1	58.8
городская местность	4.2	3.9	4.0	4.0	4.7	4.8	4.7	4.9

ПОГОЛОВЬЕ ПТИЦЫ
(на конец года; тысяч голов)

	2002	2003	2004	2005	2006	2007	2008	2009
В хозяйствах всех категорий	7547.8	6829.9	6977.5	6708.3	6499.4	5258.7	4541.9	3808.3
в том числе								
в сельскохозяйственных организациях	3211.0	2623.5	2874.8	2760.9	2664.5	2028.8	1809.7	2031.4
из общего поголовья птицы:								
взрослая	681.8	652.5	628.6	591.4	536.2	102.6	139.3	1295.1
в том числе куры-несушки	664.6	605.0	615.9	578.9	457.7	93.8	102.7	92.3

ПРОИЗВОДСТВО ОСНОВНЫХ ПРОДУКТОВ ЖИВОТНОВОДСТВА
(в хозяйствах всех категорий)

	2002	2003	2004	2005	2006	2007	2008	2009
Скот и птица на убой (в убойном весе), тыс. т	77.3	78.9	74.6	70.6	69.4	75.7	78.2	82.8
в том числе:								
крупный рогатый скот	26.4	26.9	23.1	21.4	19.3	18.8	21.2	19.4
свиньи	25.5	26.6	23.9	20.1	18.1	20.7	26.4	30.3
овцы и козы	0.3	0.3	0.3	0.3	0.3	0.5	0.5	0.5
птица	23.9	24.4	26.5	27.6	30.3	34.4	28.9	31.4
Молоко, включая козье, тыс. т	437.2	425.1	415.0	396.7	392.5	394.1	415.3	400.1
Яйца, млн. шт.	362.9	332.5	342.3	323.5	307.8	262.1	207.0	219.6
Шерсть (в физическом весе), т	73	80	79	85	86	115	135	145

РАСХОД КОРМОВ В ЖИВОТНОВОДСТВЕ
(в хозяйствах всех категорий)

	2002	2003	2004	2005	2006	2007	2008	2009
Все корма в пересчете на кормовые единицы, тыс. т	1835.7	1708.9	1569.7	1500.2	1407.5	1379.8	1262.6	1218.2
в том числе								
концентрированные корма	769.3	724.7	658.1	630.0	624.1	588.7	542.3	545.8
Расход кормов в расчете на условную голову крупного скота, ц. корм. ед.	30.2	29.7	30.6	31.7	31.3	31.8	31.1	32.5

ПРОДУКТИВНОСТЬ СКОТА И ПТИЦЫ
В СЕЛЬСКОХОЗЯЙСТВЕННЫХ ОРГАНИЗАЦИЯХ
(килограммов)

	2002	2003	2004	2005	2006	2007	2008	2009 ¹⁾
Надой молока на одну корову	1929	1969	2069	2224	2604	2741	3202	3767
Средняя годовая яйценоскость кур-несушек, шт.	271	268	274	266	272	266	261	234
Средний годовой настриг шерсти с одной овцы (в физическом весе)	1.2	1.3	1.2	1.1	1.1	1.2	1.0	2.0
Продукция выращивания (приплод, прирост, привес) скота в расчете на одну голову:								
крупного рогатого скота	65	60	62	62	72	72	81	97
свиней	63	57	57	74	89	118	152	169

¹⁾ Крупные и средние организации.

РЕСУРСЫ И ИСПОЛЬЗОВАНИЕ КАРТОФЕЛЯ
(тысяч тонн)

	2002	2003	2004	2005	2006	2007	2008	2009 ¹⁾
Ресурсы:								
Запасы на начало года	456.3	439.6	522.0	577.8	585.8	527.9	651.7	683.1
Производство	808.6	915.6	883.0	859.5	720.9	919.0	828.0	862.5
Ввоз, включая импорт	0.3	0.3	0.3	0.3	0.7	0.1	0.7	0.9
Итого ресурсов	1265.2	1355.5	1405.3	1437.6	1307.4	1447.0	1480.4	1546.5
Использование:								
Производственное потребление	492.1	482.9	509.7	461.3	434.7	419.3	475.0	512.9
Потери	20.5	30.4	23.2	25.9	22.0	24.0	29.0	31.0
Вывоз, включая экспорт	135.8	143.5	131.6	204.9	168.1	197.6	141.6	149.1
Личное потребление	177.2	176.7	163.0	159.7	154.7	154.4	151.7	149.5
Запасы на конец года	439.6	522.0	577.8	585.8	527.9	651.7	683.1	704.0

¹⁾ Предварительные данные.

**РЕСУРСЫ И ИСПОЛЬЗОВАНИЕ ОВОЩЕЙ И ПРОДОВОЛЬСТВЕННЫХ
БАХЧЕВЫХ КУЛЬТУР**
(тысяч тонн)

	2002	2003	2004	2005	2006	2007	2008	2009 ¹⁾
Ресурсы:								
Запасы на начало года	53.1	52.9	61.9	60.8	58.8	59.0	60.1	65.8
Производство	128.8	140.7	123.6	104.6	97.4	112.9	123.9	128.1
Ввоз, включая импорт	2.7	14.2	15.5	25.2	31.8	36.1	47.8	37.6
Итого ресурсов	184.6	207.8	201.0	190.6	188.0	208.0	231.8	231.5
Использование:								
Производственное потребление	8.8	18.5	17.5	15.9	15.3	17.6	16.2	16.7
Потери	3.0	4.2	4.0	3.7	3.6	4.2	5.0	7.5
Вывоз, включая экспорт	4.0	7.3	8.1	5.5	5.6	13.3	21.5	18.4
Личное потребление	115.9	115.9	110.6	106.7	104.5	112.8	123.3	121.3
Запасы на конец года	52.9	61.9	60.8	58.8	59.0	60.1	65.8	67.6

РЕСУРСЫ И ИСПОЛЬЗОВАНИЕ МЯСА И МЯСОПРОДУКТОВ
(тысяч тонн)

	2002	2003	2004	2005	2006	2007	2008	2009 ¹⁾
Ресурсы:								
Запасы на начало года	5.7	5.9	5.1	4.2	4.7	4.2	4.0	4.6
Производство ²⁾	77.3	78.9	74.6	70.6	69.4	75.7	78.2	82.8
Ввоз, включая импорт	9.5	16.8	11.0	10.0	12.3	15.8	21.0	34.3
Итого ресурсов	92.5	101.6	90.7	84.8	86.4	95.7	103.2	121.7
Использование:								
Производственное потребление	0.1	0.1	0.1	0.1	0.1	0.2	0.2	0.2
Потери	0.4	0.3	0.3	0.2	0.1	0.1	0.1	0.1
Вывоз, включая экспорт	12.6	23.4	13.7	12.1	13.2	18.5	21.3	38.8
Личное потребление	73.5	72.7	72.4	67.7	68.8	72.9	77.0	77.6
Запасы на конец года	5.9	5.1	4.2	4.7	4.2	4.0	4.6	5.0

РЕСУРСЫ И ИСПОЛЬЗОВАНИЕ МОЛОКА И МОЛОКОПРОДУКТОВ
(тысяч тонн)

	2002	2003	2004	2005	2006	2007	2008	2009 ¹⁾
Ресурсы:								
Запасы на начало года	18.3	20.0	22.4	19.3	16.0	22.1	22.2	27.3
Производство	437.2	425.1	415.0	396.7	392.5	394.1	415.3	400.1
Ввоз, включая импорт	23.3	36.6	40.5	50.3	57.4	44.7	49.4	57.6
Итого ресурсов	478.8	481.7	477.9	466.3	465.9	460.9	486.9	485.0
Использование:								
Производственное потребление	105.7	106.5	98.3	82.2	80.6	79.6	64.3	59.9
Потери	0.7	0.6	0.4	0.2	0.1	0.1	0.1	0.1
Вывоз, включая экспорт	78.4	82.8	92.7	106.2	97.8	92.5	122.9	124.5
Личное потребление	274.0	269.4	267.2	261.7	265.3	266.5	272.3	274.1
Запасы на конец года	20.0	22.4	19.3	16.0	22.1	22.2	27.3	26.4

РЕСУРСЫ И ИСПОЛЬЗОВАНИЕ ЯИЦ И ЯЙЦЕПРОДУКТОВ
(миллионов штук)

	2002	2003	2004	2005	2006	2007	2008	2009 ¹⁾
Ресурсы:								
Запасы на начало года	6.2	4.6	4.7	4.4	3.9	5.1	4.3	4.0
Производство	362.9	332.5	342.3	323.5	307.8	262.1	207.0	219.6
Ввоз, включая импорт	21.7	36.6	34.6	44.8	68.7	65.8	64.4	67.3
Итого ресурсов	390.8	373.7	381.6	372.7	380.4	333.0	275.7	290.9
Использование:								
Производственное потребление	28.4	26.6	26.6	27.9	29.7	28.0	23.0	28.6
Потери	0.6	0.6	0.4	0.2	0.1	0.1	0.1	0.1
Вывоз, включая экспорт	11.8	21.0	39.7	39.9	42.4	38.9	1.4	1.3
Личное потребление	345.4	320.8	310.5	300.8	303.1	261.7	247.2	257.9
Запасы на конец года	4.6	4.7	4.4	3.9	5.1	4.3	4.0	3.0

¹⁾ Предварительные данные.

²⁾ Скот и птица на убой (в убойном весе).

МЕТОДОЛОГИЧЕСКИЕ ПОЯСНЕНИЯ

По категории "**сельскохозяйственные организации**" показаны данные по производственным кооперативам, закрытым и открытым акционерным обществам, государственным предприятиям, обществам с ограниченной ответственностью, подсобным хозяйствам промышленных, транспортных, научно-исследовательских учреждений и других организаций.

К **хозяйствам населения** относятся личные подсобные хозяйства граждан, садовые, огородные, дачные земельные участки и др.

Личные подсобные хозяйства - форма непредпринимательской деятельности по производству и переработке сельскохозяйственной продукции, осуществляемой личным трудом гражданина или членов его семьи в целях удовлетворения личных потребностей в продовольствии и иных нуждах. Землепользование хозяйств может состоять из приусадебных и полевых участков.

Крестьянское (фермерское) хозяйство представляет собой объединение граждан, связанных родством, имеющих в общей собственности имущество и совместно осуществляющих производственную и иную хозяйственную деятельность (производство, переработку, хранение, транспортировку и реализацию сельскохозяйственной продукции), основанную на их личном участии

Сельскохозяйственные угодья – земельные угодья, систематически используемые для получения сельскохозяйственной продукции. К ним относятся пашня, залежь, многолетние насаждения, сенокосы и пастбища.

Пашня - сельскохозяйственное угодье, систематически обрабатываемое и используемое под посевы сельскохозяйственных культур, включая посевы многолетних трав, а также чистые пары.

Продукция сельского хозяйства представляет собой сумму данных об объеме продукции растениеводства и животноводства всех сельхозпроизводителей, включая хозяйства индивидуального сектора (население, крестьянские (фермерские) хозяйства) в стоимостной оценке по фактически действовавшим ценам.

Продукция растениеводства включает стоимость сырых продуктов, полученных от урожая отчетного года - зерна, продукции технических культур (семян масличных культур, конопли, сахарной свеклы и др.), картофеля, овощей и бахчевых продовольственных культур, плодов и ягод, кормовых культур (кормовых корнеплодов, однолетних и многолетних сеяных трав, убранных на сено, зеленую массу и силос), семян и посадочного материала сельскохозяйственных культур и многолетних насаждений и изменение стоимости незавершенного производства в растениеводстве (посадка и выращивание до плодоношения сельскохозяйственных культур и многолетних насаждений) от начала к концу года.

Продукция животноводства включает стоимость сырых продуктов, полученных в результате выращивания и хозяйственного использования сельскохозяйственных животных и

птицы (молока, шерсти, яиц и др.), стоимость реализованного скота и птицы, изменение стоимости выращивания молодняка и скота на откорме за год, стоимость продукции пчеловодства, продукции рыборазведения и др.

Для исчисления **индексов физического объема продукции сельского хозяйства** используется показатель ее объема в сопоставимых ценах. Это относительный показатель, характеризующий изменение массы произведенных продуктов растениеводства и животноводства в сравниваемых периодах.

Валовой сбор сельскохозяйственных культур включает в себя объем собранной продукции как с основных, так и с повторных и междурядных посевов в сельскохозяйственных организациях, крестьянских (фермерских) хозяйствах и хозяйствах населения.

Поголовье скота включает поголовье всех возрастных групп соответствующего вида скота.

Производство скота и птицы на убой - показатель, характеризующий результат использования скота и птицы для забоя на мясо. Общий объем производства скота и птицы на убой отражается в пересчете на убойный вес и включает как проданные скот и птицу, подлежащие забою, так и забитые в сельскохозяйственных организациях, крестьянских (фермерских) хозяйствах, хозяйствах населения.

Производство молока характеризуется фактически надоемным коровьим и козьим молоком, независимо от того, было ли оно реализовано или потреблено в хозяйстве на выпойку телят и поросят. Молоко, высосанное телятами при подсосном их содержании, в продукцию не включается и не учитывается при определении средних удоев от одной коровы.

Производство шерсти включает весь объем фактически настриженной овечьей, козьей шерсти и козий пух, независимо от того, были ли они реализованы или использованы на внутрихозяйственные нужды. Шерсть, полученная с овчин при промышленной переработке их на кожу, в продукцию не включается. Вес шерсти показывается физический, полученный непосредственно после стрижки овец (т.е. вес невытой шерсти).

Производство яиц включает их сбор за год от всех видов домашней птицы, в том числе яйца, пошедшие на воспроизводство птицы (инкубация и др.).

Рентабельность (убыточность) характеризуется отношением прибыли (убытка) к себестоимости реализованной продукции, работ и услуг.

В объеме реализации продуктов сельского хозяйства включается продажа продукции сельскохозяйственными организациями по всем каналам: организациям, осуществляющим закупки для государственных и муниципальных нужд, потребкооперации, перерабатывающим организациям, организациям оптовой торговли, на рынке, через собственную торговую сеть и организации общественного питания, в порядке оплаты труда и др.

Строительство

Раздел 15

<i>Деятельность строительных организаций</i>	<i>195</i>
<i>Материально-техническая база строительства</i>	<i>197</i>
<i>Ввод в действие отдельных мощностей и объектов</i>	<i>198</i>
<i>Жилищное и социально- культурное строительство</i>	<i>201</i>
<i>Методологические пояснения</i>	<i>204</i>

Вследствие снижения инвестиционной активности в 2009 г., объем строительных работ сократился на 6.3% по сравнению с 2008 г. и составил около 20 млрд. руб.

В 2009 г. организациями всех форм собственности за счет всех источников финансирования построено общей площади 456.1 тыс.кв.м., что больше уровня 2008 г. на 2.0%. Населением за счет собственных и заемных средств в 2009 г. построено общей площади жилья на 32.2% меньше, чем в 2008 г., а доля населения в общей площади жилья сократилась с 35.5% в 2008 г. до 23.6% в 2009 г.

Снизилась интенсивность строительства объектов коммунального назначения: протяженность введенных в 2009 г. в эксплуатацию газовых сетей увеличилась только на 0.4% и составила 1275.9 км, водопроводных сетей – уменьшилась на 14.6% (39.3 км).

В сфере объектов социально-культурного назначения в 2009 г. в г. Курске введено 8.0 тыс. кв.м общей площади учебно-лабораторных зданий высших учебных заведений (г. Курск), дошкольные образовательные учреждения на 210 мест (г. Курск, Мантуровский и Советский районы); в Глушковском районе введен в эксплуатацию фельдшерско-акушерский пункт на 30 посещений в смену, в Щигровском районе – врачебная амбулатория на 100 посещений в смену. В д. Губановка Медвенского района сдана в эксплуатацию 2-я Рождественская средняя школа на 182 ученических места, в с. Мансурово Советского района – на 70 ученических мест, в п. Новоандросово Железнодорожного района введен детский дом на 100 мест, плоскостные спортивные сооружения на 30.7 тыс. кв. м.

За счет нового строительства, расширения и реконструкции в течение 2009 г. введен ряд производственных мощностей, основные из которых: городские и сельские АТС на 8.3 тыс. номеров, волоконнооптические линии связи - 447.6 км, 1 мост протяженностью 78 пог. м, газопроводы магистральные и отводы от них – 62.3 км, животноводческие помещения для свиней на 37.1 тыс. мест.

Материально-техническая база строительства характеризовалась небольшим снижением степени износа основных фондов строительных организаций – с 26.3% в 2008 г. до 24.8% в 2009 г. Многие виды основных строительных машин имели истекший срок службы, их удельный вес в общем количестве машин в 2009 г. составлял более трети: краны на автомобильном ходу – 46.0%, бульдозеры на тракторах – 44.7%, тракторы – 42.6%, краны на пневмоколесном ходу – 40.0%. Доля полностью изношенных кранов на гусеничном ходу составила 66.7%. В целом по строительству удельный вес полностью изношенных основных фондов составил 6.9% против 2.5% в 2008 г.

ДЕЯТЕЛЬНОСТЬ СТРОИТЕЛЬНЫХ ОРГАНИЗАЦИЙ ¹⁾
ЧИСЛО ДЕЙСТВУЮЩИХ СТРОИТЕЛЬНЫХ ОРГАНИЗАЦИЙ
 (на конец года)

Годы	Число строительных организаций – всего	в том числе с численностью работников до 100 человек
2002	532	496
2003	612	578
2004	696	661
2005	644	609
2006	602	571
2007	724	688
2008	1134	1096
2009	1283	1253

**ЧИСЛО ДЕЙСТВУЮЩИХ СТРОИТЕЛЬНЫХ ОРГАНИЗАЦИЙ
 ПО ФОРМАМ СОБСТВЕННОСТИ**
 (на конец года)

Годы	Всего	в том числе по формам собственности				
		государст- венная	муници- пальная	частная	смешанная российская	прочие
Число строительных организаций, всего						
2002	532	19	3	460	41	9
2003	612	17	4	551	34	6
2004	696	20	2	641	28	5
2005	644	16	2	599	22	5
2006	602	19	4	557	14	8
2007	724	18	4	681	12	9
2008	1134	17	3	1108	2	4
2009	1283	12	3	1264	2	2
в том числе с численностью работников до 100 человек						
2002	496	14	3	441	29	9
2003	578	11	4	532	25	6
2004	661	16	2	618	20	5
2005	609	11	1	576	16	5
2006	571	14	2	537	10	8
2007	688	11	2	658	8	9
2008	1096	10	1	1081	-	4
2009	1253	8	1	1242	-	2

¹⁾ Включая субъекты малого предпринимательства.

**РАСПРЕДЕЛЕНИЕ ДЕЙСТВУЮЩИХ СТРОИТЕЛЬНЫХ ОРГАНИЗАЦИЙ
ПО ЧИСЛЕННОСТИ РАБОТНИКОВ И ФОРМАМ СОБСТВЕННОСТИ в 2009 г.**

	Число строительных организаций - всего	в том числе с численностью работников, человек		
		до 100	101-250	свыше 250
		Всего	1283	1253
в том числе по формам собственности:				
государственная	12	8	2	2
муниципальная	3	1	2	-
частная	1264	1242	10	12
смешанная российская	2	-	1	1
прочие	2	2	-	-

**ОБЪЕМ РАБОТ, ВЫПОЛНЕННЫХ ПО ВИДУ ЭКОНОМИЧЕСКОЙ
ДЕЯТЕЛЬНОСТИ “СТРОИТЕЛЬСТВО”**

	2002	2003	2004	2005	2006	2007	2008	2009
Миллионов рублей (в фактически действовавших ценах)	3298.8	4372.5	6041.2	7125.6	10257.2	14665.9	20444.9	19970.0
В процентах к предыдущему году (в сопоставимых ценах)	95.2	115.1	118.6	97.3	120.9	108.6	108.0	93.7

**ОБЪЕМ РАБОТ, ВЫПОЛНЕННЫХ ПО ВИДУ ЭКОНОМИЧЕСКОЙ
ДЕЯТЕЛЬНОСТИ “СТРОИТЕЛЬСТВО” ОРГАНИЗАЦИЯМИ
РАЗЛИЧНЫХ ФОРМ СОБСТВЕННОСТИ
(в фактически действовавших ценах; миллионов рублей)**

Годы	Объем работ – всего	в том числе по формам собственности				
		государст- венная	муници- пальная	частная	смешанная российская	прочие
2002	3298.8	341.1	0.8	2312.4	595.9	48.6
2003	4372.5	507.8	12.7	3176.8	661.6	13.6
2004	6041.2	368.7	85.3	4789.9	777.6	19.7
2005	7125.6	749.5	91.1	5563.5	682.8	38.7
2006	10257.2	851.7	213.9	8247.5	880.8	63.3
2007	14665.9	1259.0	233.9	11934.6	1074.5	163.9
2008	20444.9	1544.9	159.1	17247.7	1254.5	238.7
2009	19970.0	1139.2	145.8	17456.7	1129.3	99.0

МАТЕРИАЛЬНО-ТЕХНИЧЕСКАЯ БАЗА СТРОИТЕЛЬСТВА

**ОСНОВНЫЕ ФОНДЫ ОРГАНИЗАЦИЙ ОСНОВНОГО
ВИДА ЭКОНОМИЧЕСКОЙ ДЕЯТЕЛЬНОСТИ “СТРОИТЕЛЬСТВО”¹⁾**
(на конец года)

	2004	2005	2006	2007	2008	2009 ²⁾
Наличие основных фондов (по полной учетной стоимости), млн. руб.	4917.0	4947.9	5890.6	8261.7	7956.0	3376.1
Видовая структура основных фондов, в процентах от наличия основных фондов - всего	100	100	100	100	100	100
в том числе:						
здания	9.0	5.3	4.4	3.7	3.5	10.5
сооружения	75.4	85.0	84.0	80.6	81.1	41.3
машины и оборудование	9.4	5.9	7.7	10.7	9.9	31.3
транспортные средства	5.5	3.3	3.4	4.6	4.9	15.4
прочие	0.7	0.5	0.5	0.4	0.6	1.5
Степень износа основных фондов, процентов	13.5	15.0	17.8	21.3	26.3	24.8
Удельный вес полностью изношенных основных фондов, в процентах от общего объема основных фондов	2.9	2.1	2.0	1.8	2.5	6.9
Ввод в действие новых основных фондов (в фактически действовавших ценах), млн. руб.	256.5	133.4	223.0	312.1	294.3	1697.7

¹⁾ По крупным и средним коммерческим организациям.

²⁾ С 2009 г. изменился вид экономической деятельности в Львовской дистанции пути – филиала ОАО «РЖД».

**СОСТОЯНИЕ ПАРКА ОСНОВНЫХ СТРОИТЕЛЬНЫХ МАШИН
ПО ВИДУ ЭКОНОМИЧЕСКОЙ ДЕЯТЕЛЬНОСТИ “СТРОИТЕЛЬСТВО”**

	Удельный вес машин с истекшим сроком службы в общем количестве машин, процентов							
	2002	2003	2004	2005	2006	2007	2008	2009
Экскаваторы одноковшовые	55.5	54.0	44.1	55.2	51.7	37.8	56.1	36.2
Скреперы	50.0	63.0	69.6	61.5	80.0	66.7	33.3	-
Бульдозеры на тракторах	67.2	66.1	66.7	69.5	67.9	54.5	61.9	44.7
Краны башенные	89.8	92.1	85.2	75.8	75.0	29.2	31.8	27.8
Краны на пневмоколесном ходу	83.3	89.7	85.0	81.3	73.3	50.0	50.0	40.0
Краны на автомобильном ходу	65.5	61.3	52.3	53.6	50.5	34.9	58.0	46.0
Краны на гусеничном ходу	86.3	88.6	92.1	93.8	96.6	66.7	62.5	66.7
Автогрейдеры	43.8	35.4	45.9	50.0	26.7	18.2	66.9	12.5
Тракторы	33.5	49.3	56.6	50.5	27.1	32.9	60.7	42.6

¹⁾ Без субъектов малого предпринимательства.

ВВОД В ДЕЙСТВИЕ ОТДЕЛЬНЫХ МОЩНОСТЕЙ И ОБЪЕКТОВ

ВВОД В ДЕЙСТВИЕ МОЩНОСТЕЙ И ОБЪЕКТОВ ПО ВИДАМ ЭКОНОМИЧЕСКОЙ ДЕЯТЕЛЬНОСТИ ЗА СЧЕТ НОВОГО СТРОИТЕЛЬСТВА, РАСШИРЕНИЯ И РЕКОНСТРУКЦИИ

	2002	2003	2004	2005	2006	2007	2008	2009
Сельское хозяйство, охота и предоставление услуг в этих областях								
Животноводческие помещения, тыс. мест:								
для крупного рогатого скота	0.1	0.4	0.2	-	-	0.8	2.1	0.6
для свиней	0.4	-	0.4	0.5	-	33.8	1.3	37.1
Орошение земель, тыс. га	0.7	0.2	-	-	-	-	-	-
Осушение земель, тыс. га	0.2	-	-	-	-	-	-	-
Культуртехнические работы на сельскохозяйственных угодьях, не требующих осушения, тыс. га								
	0.7	0.7	1.6	0.8	-	-	-	-
Производство пищевых продуктов, включая напитки								
Сахар-песок, тыс. ц переработки свеклы в сутки								
	-	-	-	-	-	4.0	-	-
Кондитерские изделия, тыс. т	-	0.03	-	-	20.1	8.9	-	0.3
Хлебобулочные изделия, т в сутки	0.5	1.5	17.6	3.5	25.3	1.9	15.0	1.7
Макаронные изделия, тыс. т	-	1.0	-	-	-	-	-	-
Цех по производству консервов овощных и фруктовых, муб								
	-	0.5	-	-	20.0	57.8	-	-
Цельномолочная продукция, т в смену	-	-	-	-	6.5	-	2.5	-
Колбасные изделия, т в смену	-	-	-	15.0	-	3.0	-	-
Быстрозамороженные мясные блюда, т в смену								
	-	-	-	15.0	-	-	-	-
Консервы молочные, туб в смену	-	-	-	-	-	17.0	-	-
Предприятия мельничные сортового помола, т переработки зерна в сутки								
	-	-	115.0	122.0	20.0	-	-	-
Предприятия крупяные, т переработки зерна в сутки								
	-	5.0	-	-	65.0	-	-	-
Обработка древесины и производство изделий из дерева и пробки, кроме мебели								
Пиломатериалы, тыс. м ³	-	0.1	-	0.1	-	-	-	-
Химическое производство								
Готовые лекарственные средства, млн. штук ¹⁾								
	1.2	-	-	1.5	3280.9	-	548.3	-

Продолжение

	2002	2003	2004	2005	2006	2007	2008	2009
Производство резиновых и пластмассовых изделий								
Резинотехнические изделия формовые и неформовые, т	-	-	-	299.6	-	-	-	-
Производство прочих неметаллических минеральных продуктов								
Кирпич строительный, млн. условных кирпичей	-	15.0	-	-	-	-	-	-
Конструкции и изделия сборные железобетонные, тыс. м ³	-	-	-	-	-	15.8	-	-
Производство электрических машин и электрооборудования								
Аккумуляторы и аккумуляторные батареи свинцовые, тыс. т свинца	-	14.6	-	-	-	-	-	-
Производство, передача и распределение электроэнергии, газа, пара и горячей воды								
Линии электропередачи напряжением 35 кВ и выше, км	36.6	-	5.2	0.5	2.1	1.6	-	-
Линии электропередачи для электрификации сельского хозяйства напряжением 6-20 кВ, км	90.2	134.5	86.6	68.5	64.3	110.5	98.3	54.1
Линии электропередачи для электрификации сельского хозяйства напряжением 0,4 кВ, км	102.8	123.3	150.0	178.2	91.3	110.8	140.5	66.1
Котлы паровые на теплоэлектро- централях, т/час	-	-	-	17.3	-	-	-	-
Сети тепловые магистральные, км	0.2	-	-	-	-	-	-	-
Газовые сети к производственным объектам, км	-	5.9	2.1	1.9	-	23.0	1.4	3.5
Торговля автотранспортными средствами и мотоциклами, их техническое обслуживание и ремонт								
Станции технического обслуживания легковых автомобилей, постов	-	21	24	25	-	12	36	22
Станции технического обслуживания грузовых автомобилей, постов	-	-	-	-	2	11	20	-
Комплексы дорожного сервиса, шт.	-	4	-	-	1	2	7	2
Ремонтные мастерские, условных ремонтов в год	50	-	178	-	-	24	-	-
Розничная торговля, кроме торговли автотранспортными средствами и мотоциклами; ремонт бытовых изделий и предметов личного пользования								
Рынки и павильоны, торговых мест	-	-	-	-	-	16	60	-
Торговые предприятия, торговая площадь, тыс.	0.8	9.9	12.8	26.2	37.8	38.1	34.8	49.0
Деятельность гостиниц и ресторанов								
Предприятия общественного питания, посадочных мест	50	289	330	220	414	898	176	308

	Продолжение							
	2002	2003	2004	2005	2006	2007	2008	2009
Туристические гостиницы, мест	-	-	-	-	15	99	-	-
Деятельность сухопутного транспорта								
Газопроводы магистральные и отводы от них, км	-	-	-	39.5	-	51.2	-	62.3
Автомобильные дороги с твердым покрытием, включая ведомственные и частные, км	17.0	19.3	13.5	11.0	23.0	6.3	32.5	6.8
Вспомогательная и дополнительная транспортная деятельность								
Зерносклады механизированные, тыс. т единовременного хранения	-	0.2	-	-	-	-	-	9.0
Зерносушилки стационарные, т в час	-	-	20.0	275.0	50.0	-	20.0	209.0
Зерносеменовохранилища, тыс. т единовременного хранения	3.9	1.0	15.3	16.2	5.0	0.6	16.5	0.3
Общетоварные склады, тыс. м ² общей площади	-	2.6	2.5	2.3	6.7	12.6	5.1	24.2
Холодильники, тыс. т единовременного хранения	-	-	-	-	0.3	-	-	-
Хранилища для картофеля, овощей и фруктов, тыс. т единовременного хранения	-	-	-	0.05	-	3.3	-	-
Сенохранилища, тыс. т единовременного хранения	-	0.5	1.0	-	-	-	-	-
Автомобильные заправочные станции, шт.	-	4	3	-	-	1	1	3
Мосты, штук / пог. м	1/41	2/227	3/113	-	1/33	1/94	3/657	1/78
Связь								
Междугородные кабельные линии связи, км	-	-	-	-	134.5	240.2	150.5	-
Городские автоматические телефонные станции, тыс. номеров	13.9	11.7	20.7	8.1	17.1	3.4	2.8	8.2
Сельские автоматические телефонные станции, тыс. номеров	0.7	0.1	0.8	-	0.1	0.3	0.6	0.1
Волокнистооптические линии связи, км	-	-	-	-	-	-	-	447.6
Деятельность по организации отдыха и развлечений, культуры и спорта								
Спортивные сооружения с искусственным льдом, ед./тыс.м ²	-	-	-	-	-	-	1/1.9	-
Плоскостные спортивные сооружения (футбольные поля, игровые площадки и др.), тыс. м ²	-	10.6	-	-	0.9	6.9	7.7	30.7
Концертные и киноконцертные залы, мест	-	-	-	-	-	-	1102	64
Учреждения культуры клубного типа, мест	-	-	-	450	-	741	298	-
Библиотеки, книжный фонд тыс. томов	-	-	-	-	-	1.0	-	-

¹⁾ 2002-2005 гг. - млн. шт. упаковок, с 2006 г. - млн. шт. таблеток.

ЖИЛИЩНОЕ И СОЦИАЛЬНО-КУЛЬТУРНОЕ СТРОИТЕЛЬСТВО

ВВОД В ДЕЙСТВИЕ ЖИЛЫХ ДОМОВ

(тысяч квадратных метров общей площади)

Годы	Всего построено	в том числе населением за счет собственных и заемных средств	Удельный вес жилых домов населения в общем вводе, процентов
2002	191.6	69.8	36
2003	275.9	75.4	27
2004	285.6	102.5	36
2005	297.5	96.4	32
2006	326.7	73.5	23
2007	375.8	82.2	22
2008	447.1	158.5	35
2009	456.1	107.5	24

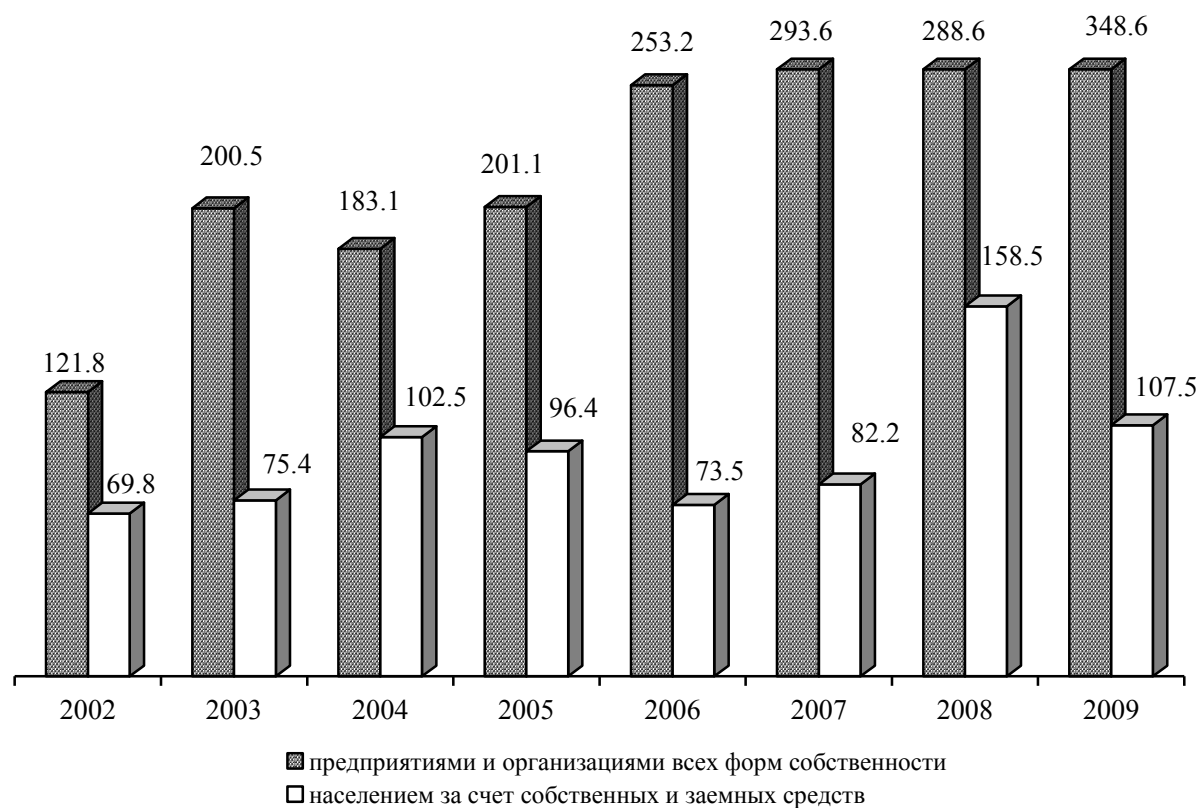
Ввод в действие жилых домов
(тысяч квадратных метров)

**ВВОД В ДЕЙСТВИЕ ЖИЛЫХ ДОМОВ В ГОРОДАХ И ПОСЕЛКАХ
ГОРОДСКОГО ТИПА И СЕЛЬСКОЙ МЕСТНОСТИ**

(тысяч квадратных метров общей площади)

	2002	2003	2004	2005	2006	2007	2008	2009
Всего введено в действие:								
в городах и поселках городского типа	170.6	257.9	256.6	269.6	312.0	353.0	412.0	424.9
в сельской местности	21.0	18.0	29.0	27.9	14.7	22.8	35.1	31.2
в том числе построено населением за счет собственных и заемных средств:								
в городах и поселках городского типа	50.6	60.8	78.8	75.2	59.2	60.7	126.6	77.1
в сельской местности	19.2	14.6	23.7	21.2	14.3	21.5	31.9	30.4

ВВОД В ДЕЙСТВИЕ ЖИЛЫХ ДОМОВ НА 1000 ЧЕЛОВЕК НАСЕЛЕНИЯ

(квadrатных метров общей площади)

Годы	В городах и поселках городского типа и в сельской местности	в том числе	
		в городах и поселках городского типа	в сельской местности
2002	155	225	44
2003	226	343	38
2004	237	344	63
2005	250	363	62
2006	277	422	33
2007	322	477	53
2008	386	596	84
2009	396	572	76

**ВВОД В ДЕЙСТВИЕ ЖИЛЫХ ДОМОВ ОРГАНИЗАЦИЯМИ
РАЗЛИЧНЫХ ФОРМ СОБСТВЕННОСТИ**

	2002	2003	2004	2005	2006	2007	2008	2009
Тысяч квадратных метров общей площади								
Всего введено в действие жилых домов	191.6	275.9	285.6	297.5	326.7	375.8	447.1	456.1
в том числе по формам собственности:								
государственная	26.1	7.8	31.9	58.1	18.4	15.4	8.0	4.7
из нее:								
федеральная	25.8	5.6	29.3	58.1	18.4	15.4	8.0	3.9
субъекта Российской Федерации	0.3	2.2	2.6	-	-	-	-	0.8
муниципальная	20.2	17.7	7.9	7.7	15.4	9.1	5.0	-
частная	138.6	214.8	230.2	225.0	274.7	339.8	430.1	432.5
смешанная российская	6.7	35.6	15.6	6.7	18.2	11.5	4.0	18.9
Удельный вес в общем вводе, процентов								
Всего введено в действие жилых домов	100	100	100	100	100	100	100	100
в том числе по формам собственности:								
государственная	13.6	2.8	11.2	19.5	5.6	4.1	1.8	1.0
из нее:								
федеральная	13.5	2.0	10.3	19.5	5.6	4.1	1.8	0.9
субъекта Российской Федерации	0.1	0.8	0.9	-	-	-	-	0.2
муниципальная	10.6	6.4	2.8	2.6	4.7	2.4	1.1	-
частная	72.3	77.9	80.6	75.6	84.1	90.4	96.2	94.8
смешанная российская	3.5	12.9	5.4	2.3	5.6	3.1	0.9	4.2

ЧИСЛО ПОСТРОЕННЫХ КВАРТИР И ИХ СРЕДНИЙ РАЗМЕР

	2002	2003	2004	2005	2006	2007	2008	2009
Организациями всех форм собственности за счет всех источников финансирования								
Число квартир	2379	3385	3429	3999	4524	5241	5675	6556 ¹⁾
Их средний размер, м ² общей площади	80.6	81.5	83.3	74.4	72.2	71.7	78.8	69.6
Из них по видам квартир в процентах от общего ввода:								
однокомнатные	12	21	20	33	36	30	37	41 ¹⁾
двухкомнатные	31	29	34	36	32	36	32	34
трехкомнатные	37	35	31	20	25	28	21	19
четырекомнатные и более	20	15	15	11	7	6	10	6
Населением за свой счет и с помощью кредитов								
Число квартир	569	546	697	631	460	491	752	674
Их средний размер, м ² общей площади	122.7	138.1	147.0	152.8	159.7	167.5	210.8	159.6

¹⁾ Включая жилые помещения в детском доме.

ЖИЛЫЕ ДОМА, НАХОДЯЩИЕСЯ В НЕЗАВЕРШЕННОМ СТРОИТЕЛЬСТВЕ

(на конец года)

	2002	2003	2004	2005	2006	2007	2008	2009
Число не завершенных строительством жилых домов (без индивидуальных), единиц	489	441	303	237	169	146	121	104
Их общая площадь, тыс. м ²	384.9	408.2	408.6	377.0	481.4	500.6	420.2	400.9

ВВОД В ДЕЙСТВИЕ ОБЪЕКТОВ СОЦИАЛЬНО-КУЛЬТУРНОГО НАЗНАЧЕНИЯ

	2002	2003	2004	2005	2006	2007	2008	2009
В городах, поселках городского типа и сельской местности								
Высшие учебные заведения, м ² общей площади учебно- лабораторных зданий	-	-	4783	-	2942	-	945	8008
Общеобразовательные учреждения, ученических мест	157	266	781	580	869	506	192	252
Дошкольные образовательные учреждения, мест	-	-	-	-	50	140	-	210
Детские дома, мест	-	-	-	-	-	-	-	100
Больничные учреждения, коек	35	28	62	157	-	30	90	-
Амбулаторно-поликлинические учреждения, посещений в смену	250	200	-	580	-	-	-	130

ВВОД В ДЕЙСТВИЕ ОБЪЕКТОВ КОММУНАЛЬНОГО НАЗНАЧЕНИЯ

Годы	Сети, км			
	водопровода	канализации	газовые	теплоснабжения
2002	3.5	-	473.4	5.1
2003	7.3	4.6	514.1	1.7
2004	23.9	-	554.0	2.3
2005	5.1	-	658.2	0.6
2006	21.6	2.9	692.4	7.0
2007	6.3	1.2	1108.5	3.2
2008	46.0	-	1270.9	0.7
2009	39.3	4.4	1275.9	1.7

МЕТОДОЛОГИЧЕСКИЕ ПОЯСНЕНИЯ

К **строительным организациям** относятся все общестроительные и специализированные организации, включая ремонтно-строительные организации, тресты (управления) механизации и домостроительные комбинаты, буровые организации, осуществляющие работы, связанные со строительством разведочных скважин на нефть и газ, и другие организации, зарегистрированные кодом ОКВЭД 45.

В число строительных организаций включаются юридические лица всех форм собственности, филиалы, структурные подразделения, субъекты малого предпринимательства, выполнявшие в отчетном периоде работы по договорам строительного подряда и (или) государственным контрактам, заключаемым с заказчиками.

Объем выполненных работ по виду экономической деятельности «Строительство» - это работы, выполненные организациями собственными силами по виду деятельности «Строительство» на основании договоров и (или) контрактов, заключаемых с заказчиками. В стоимость этих работ включаются работы по строительству новых объектов, капитальному и текущему ремонту, реконструкции, модернизации жилых и нежилых зданий и инженерных сооружений.

Ввод в действие мощностей – показатель мощности (производительности, вместимости, пропускной способности, площади, протяженности и т.д.), созданной в результате осуществления инвестиций в основной капитал. Введенные в эксплуатацию объекты (мощности) показываются в размерах, указанных в разрешениях на ввод объектов (мощностей) в эксплуатацию, оформленных в установленном порядке в соответствии с действующим законодательством Российской Федерации о градостроительной деятельности.

Данные о **вводе в действие производственных мощностей** включают ввод за счет нового строительства, расширения, реконструкции, технического перевооружения и проведения других организационно-технических мероприятий.

Общая площадь введенных жилых домов определяется как сумма площадей жилых и подсобных помещений квартир, а также площадей лоджий, балконов, веранд, террас и холодных кладовых, подсчитываемых с соответствующими понижающими коэффициентами в домах квартирного и гостиничного типов, общежитиях постоянного типа и других строениях, предназначенных для проживания людей (домах для престарелых и инвалидов, спальных корпусах детских домов и школ-интернатов и др.). К подсобным помещениям относятся кухни, передние, внутриквартирные коридоры, ванные и душевые, туалеты, кладовые или хозяйственные встроенные шкафы. В домах-интернатах для престарелых и инвалидов, ветеранов, специальных домах для одиноких престарелых, детских домах к подсобным помещениям также относятся помещения культурно-бытового назначения и медицинского обслуживания.

В общую площадь жилых домов не входит площадь vestibule, тамбуров, лестничных площадок, общих коридоров, а также площадь в жилых домах, предназначенная для встроенно-пристроенных нежилых помещений.

В данные об общем **числе построенных квартир** включены квартиры в жилых домах квартирного и гостиничного типов и общежитиях, построенных в городских поселениях и сельской местности организациями всех форм собственности, а также индивидуальными застройщиками.

Транспорт

Раздел 16

<i>Грузовые перевозки</i>	<i>207</i>
<i>Пассажирские перевозки</i>	<i>208</i>
<i>Транспортные средства и пути сообщения</i>	<i>210</i>
<i>Аварийность на транспорте</i>	<i>213</i>
<i>Методологические пояснения</i>	<i>214</i>

В 2008 – 2009 гг. была нарушена позитивная динамика работы транспорта вследствие ухудшения общей экономической ситуации, снижения объемов производства и сбыта продукции.

В 2009 г. отмечалось снижение объемов перевозок грузов и пассажиров на всех видах транспорта.

Грузооборот транспорта общего пользования составил за год 1891.4 млн. т-км, что ниже уровня предыдущего года на 28.8%, при этом грузооборот железнодорожного транспорта снизился на 31.2%, а автомобильного – на 18.9%.

В 2009 г. транспортом общего пользования перевезено 20.9 млн. т грузов, по сравнению с предыдущим годом объем грузоперевозок уменьшился на 13.9%, в том числе снижение перевозок автотранспортом составило 21.5%, а железнодорожным транспортом – 12.2%.

Объемы перевозок пассажиров на транспорте всех видов в 2009 г. также не достигли уровня 2008 г. Транспортом общего пользования (автобусный, трамвайный, троллейбусный) с учетом перевозок пассажиров автобусами, привлеченными на маршруты общего пользования службой заказчика и автобусами, находящимися в собственности физических лиц, перевезено пассажиров 188.2 млн. чел., что ниже уровня предыдущего года на 3.7%.

Транспортная сеть в области достаточно стабильна и на конец 2009 г. включает 1524.3 км железнодорожных путей, 8.8 тыс. км автомобильных дорог общего пользования, из которых 83.1% – с твердым покрытием, 39 км трамвайных путей.

За последние годы в области существенно увеличился автомобильный парк: к концу 2009 г. число грузовых автомобилей составило 32.7 тыс., легковых автомобилей – 225.6 тыс., автобусов – 7.1 тыс.

Аварийность на транспорте в 2009 г. продолжала снижаться. Число дорожно-транспортных происшествий в расчете на 100 тыс. чел. населения за год сократилось на 8.1% и составило 162.2.

ГРУЗОВЫЕ ПЕРЕВОЗКИ

**ПЕРЕВОЗКИ ГРУЗОВ
ПО ВИДАМ ТРАНСПОРТА ОБЩЕГО ПОЛЬЗОВАНИЯ**
(тысяч тонн)

	2002	2003	2004	2005	2006	2007	2008	2009
Транспорт – всего	18321	21139	22499	21556	25038	25373	24288	20921
в том числе:								
железнодорожный	16387	19115	20392	18812	21884	21892	20059	17603
автомобильный ¹⁾	1934	2024	2107	2744	3154	3481	4229	3318

¹⁾ По организациям, основным видом экономической деятельности которых является перевозка грузов автомобильным транспортом, с учетом оценки объемов работы, выполненной предпринимателями (физическими лицами), занимающимися коммерческими грузовыми автоперевозками.

ГРУЗООБОРОТ ПО ВИДАМ ТРАНСПОРТА ОБЩЕГО ПОЛЬЗОВАНИЯ
(миллионов тонно-километров)

	2002	2003	2004	2005	2006	2007	2008	2009
Транспорт – всего	1260.3	1600.7	1471.1	1773.1	2226.7	2828.6	2657.1	1891.4
в том числе:								
железнодорожный ¹⁾	1123.3	1443.4	1249.2	1427.1	1875.2	2417.2	2137.2	1469.6
автомобильный ²⁾	137.0	157.3	221.9	346.0	351.5	411.4	519.9	421.8

¹⁾ Орловско - Курское отделение Московской железной дороги – филиал ОАО "Российские железные дороги" (Курская область).

²⁾ По организациям, основным видом экономической деятельности которых является перевозка грузов автомобильным транспортом, с учетом оценки объемов работы, выполненной предпринимателями (физическими лицами), занимающимися коммерческими грузовыми автоперевозками.

**ПЕРЕВОЗКИ ГРУЗОВ И ГРУЗООБОРОТ
ПРОМЫШЛЕННОГО ЖЕЛЕЗНОДОРОЖНОГО ТРАНСПОРТА**

	2002	2003	2004	2005	2006	2007	2008	2009
Перевозки грузов, млн. т	84.2	94.7	105.9	97.9	113.3	118.9	112.4	105.3
Грузооборот, млн. т.км	994.0	1132.5	1233.9	1156.7	1327.8	1382.3	1304.6	1253.4

**ПЕРЕВОЗКИ ГРУЗОВ И ГРУЗООБОРОТ
АВТОМОБИЛЬНОГО ТРАНСПОРТА ОРГАНИЗАЦИЙ
ВСЕХ ВИДОВ ЭКОНОМИЧЕСКОЙ ДЕЯТЕЛЬНОСТИ**

	2002	2003	2004	2005	2006	2007	2008	2009
Перевозки грузов, млн. т	90.5	93.5	23.0	20.5	21.4	22.5	23.4	20.8
Грузооборот, млн. т.км	989.0	1013.5	920.4	955.3	893.3	995.8	1053.7	944.2

**ПЕРЕВОЗКИ ГРУЗОВ ПРЕДПРИНИМАТЕЛЯМИ (ФИЗИЧЕСКИМИ ЛИЦАМИ),
ОСУЩЕСТВЛЯЮЩИМИ КОММЕРЧЕСКИЕ
ПЕРЕВОЗКИ АВТОМОБИЛЬНЫМ ТРАНСПОРТОМ**

	2002	2003	2004	2005	2006	2007	2008	2009
Перевезено грузов, тыс. т	265.4	300.6	421.5	716.6	821.2	1224.0	1421.3	1352.8
Грузооборот, тыс. т.км	57161.6	59327.7	113018.6	191521.8	188433.9	241282.5	294735.9	285656.2

ПАССАЖИРСКИЕ ПЕРЕВОЗКИ

**ПЕРЕВОЗКИ ПАССАЖИРОВ ПО ВИДАМ ТРАНСПОРТА
ОБЩЕГО ПОЛЬЗОВАНИЯ ¹⁾
(тысяч человек)**

	2002	2003	2004	2005	2006	2007	2008	2009
Транспорт – всего	556152	518518	528804	230678	230720	199177	199842	191798
в том числе:								
железнодорожный	6198	6921	7059	6011	5615	4486	4366	3634
автобусный ²⁾	218270	204311	227688	117622	128647	122996	126661	124164
трамвайный	216519	199621	193147	63636	56808	37341	35862	33268
троллейбусный	115165	107665	100910	43409	39650	34354	32953	30732

¹⁾ В этой и последующих таблицах данные по перевозке пассажиров и пассажирообороту в автобусном, трамвайном, троллейбусном сообщениях до 2005 г. приведены с учетом пассажиров, пользующихся правом бесплатного проезда.

²⁾ Данные приведены с учетом перевозок пассажиров автобусами привлеченными на маршруты общего пользования службой заказчика и автобусами, находящимися в собственности физических лиц.

**ЧИСЛО ГОРОДОВ И ПОСЕЛКОВ ГОРОДСКОГО ТИПА,
ИМЕЮЩИХ ВНУТРИГОРОДСКОЕ ПАССАЖИРСКОЕ СООБЩЕНИЕ,
ПО ВИДАМ ТРАНСПОРТА ОБЩЕГО ПОЛЬЗОВАНИЯ
(на конец года)**

	2002	2003	2004	2005	2006	2007	2008	2009
Автобусный	7	7	7	7	8	8	8	8
Трамвайный	1	1	1	1	1	1	1	1
Троллейбусный	1	1	1	1	1	1	1	1

**ОСНОВНЫЕ ПОКАЗАТЕЛИ РАБОТЫ
ГОРОДСКОГО ПАССАЖИРСКОГО ТРАНСПОРТА ¹⁾**

	2002	2003	2004	2005	2006	2007	2008	2009
Число маршрутов (на конец года)								
автобусов	69	65	65	64	63	66	66	60
трамваев	8	8	6	6	6	6	6	6
троллейбусов	8	8	8	8	8	8	8	8
Среднесписочное число подвижного состава, шт.								
автобусов	364	330	288	252	230	226	217	194
трамваев	181	178	165	149	132	107	102	99
троллейбусов	102	98	90	88	84	82	80	79
Коэффициент использования парка, процентов								
автобусов	57.4	59.2	56.5	55.3	54.7	54.0	54.6	52.9
трамваев	63.7	57.8	51.7	45.9	48.9	59.1	61.4	63.1
троллейбусов	72.9	68.0	65.2	66.1	69.6	69.7	68.2	66.8
Число выполненных рейсов, тыс.								
автобусами	1083.2	999.6	765.5	648.5	575.6	580.8	633.0	595.1
трамваями	665.6	620.7	502.4	411.4	412.8	407.7	388.9	370.3
троллейбусами	617.9	539.0	493.2	455.7	456.5	432.3	400.2	298.8

¹⁾ Без субъектов малого предпринимательства.

**ОСНОВНЫЕ ПОКАЗАТЕЛИ РАБОТЫ ПРИГОРОДНОГО
И МЕЖДУГОРОДНОГО АВТОБУСНОГО ТРАНСПОРТА ¹⁾**

	2002	2003	2004	2005	2006	2007	2008	2009
Число маршрутов (на конец года)								
пригородных	254	263	270	277	271	271	238	249
междугородных	59	61	60	54	58	57	48	54
Среднесписочное число подвижного состава, шт.								
на пригородных маршрутах	312	300	298	292	239	236	204	242
на междугородных маршрутах	116	116	110	109	95	98	82	88
Коэффициент выпуска подвижного состава на линию, процентов								
на пригородных маршрутах	54.4	58.6	59.1	60.0	61.5	60.6	59.3	55.7
на междугородных маршрутах	52.8	57.9	59.0	60.6	67.7	68.3	65.0	64.3
Число выполненных рейсов, тыс.								
на пригородных маршрутах	451.4	484.6	469.5	446.7	398.7	365.5	286.6	323.4
на междугородных маршрутах	55.9	58.3	53.5	50.2	51.3	59.9	48.2	42.5

¹⁾ Без субъектов малого предпринимательства.

Число сельских населенных пунктов, обслуживаемых автобусами, сократилось по области с 1991 г. на 468 единиц (на 31.4 %). Число сельских автобусных маршрутов уменьшилось на 130 единиц (на 39.4 %), их протяженность - на 4.9 тыс. км (на 35.7 %).

**ВЫПОЛНЕНИЕ РАСПИСАНИЯ ДВИЖЕНИЯ
ПАССАЖИРСКИХ АВТОБУСОВ**
(в процентах)

	2002	2003	2004	2005	2006	2007	2008	2009
Регулярность движения автобусов, по видам сообщения								
внутригородское	79.9	81.8	79.8	79.5	79.8	82.8	84.5	85.6
пригородное	98.2	98.3	97.9	97.8	98.2	98.1	99.2	98.5
междугородное	99.8	99.7	100.0	99.9	99.6	95.9	97.7	99.7

В 2009 г. не было осуществлено 76.9 тыс. автобусных рейсов, предусмотренных расписанием.

**ПАССАЖИРООБОРОТ ПО ВИДАМ ТРАНСПОРТА
ОБЩЕГО ПОЛЬЗОВАНИЯ**
(миллионов пассажиро-километров)

	2002	2003	2004	2005	2006	2007	2008	2009
Автобусный ¹⁾	1237.9	1203.0	1357.8	877.5	936.0	953.9	1032.7	1016.2
Трамвайный	649.6	598.9	579.4	190.9	170.4	112.0	107.6	99.8
Троллейбусный	345.5	323.0	302.7	130.2	119.0	103.1	98.9	92.2

¹⁾Данные приведены с учетом перевозок пассажиров автобусами привлеченными на маршруты общего пользования службой заказчика и автобусами, находящимися в собственности физических лиц.

ТРАНСПОРТНЫЕ СРЕДСТВА И ПУТИ СООБЩЕНИЯ

НАЛИЧИЕ ТРАНСПОРТНЫХ СРЕДСТВ
(на конец года; штук)

	2002 ¹⁾	2003	2004	2005	2006	2007	2008 ¹⁾	2009 ²⁾
Грузовые транспортные средства:								
грузовые автомобили (включая пикапы и легковые фургоны) – всего ³⁾	33155	33067	31680	30979	32197	32465	30613	32745
в том числе:								
общего пользования	989	912	815	808	759	775	472	705
в собственности граждан ³⁾	17520	17892	17832	18651	20984	22331	23907	24665
Пассажирские транспортные средства:								
автобусы – всего	5446	5636	5689	5745	6345	6749	6457	7054
в том числе:								
автобусы общего пользования	851	821	833	830	754	755	662	726
автомобили легковые – всего ⁴⁾	155139	158905	164884	172168	181519	198660	216848	225597
в том числе:								
служебные	5034	5255	5390	5601	5841	6073	5491	6098
в собственности граждан ⁴⁾	150105	153650	159494	166567	175678	192587	211357	219499

	Продолжение							
	2002 ¹⁾	2003	2004	2005	2006	2007	2008 ¹⁾	2009 ²⁾
трамвайные вагоны	181	173	158	147	120	111	111	103
троллейбусы	101	94	91	85	80	80	80	74
Специальные автомобили (санитарные, пожарные, аварийных служб, технические, оснащенные стационарным оборудованием и т.п.)	6757	6938	6663	6625	6206	6083	5863	6506

¹⁾ Без субъектов малого предпринимательства.

²⁾ Без микропредприятий.

³⁾ Данные ГИБДД по индивидуальным владельцам без пикапов.

⁴⁾ Данные ГИБДД по индивидуальным владельцам, включая пикапы.

ИСПОЛЬЗОВАНИЕ АВТОБУСОВ ОБЩЕГО ПОЛЬЗОВАНИЯ

	2002	2003	2004	2005	2006	2007	2008	2009
Производительность на одно средне- списочное автобусо-место для сидения:								
пассажиров	8543	8354	8213	3982	4374	3632	3506	3217
пассажиро-км	47386	47645	48944	32385	37266	34963	32986	31151
Коэффициент использования парка автобусов, процентов	54.9	57.7	57.1	57.0	58.0	60.2	60.7	59.8
Линейная скорость движения автобусов (эксплуатационная), км/час	21.6	22.0	19.3	22.3	22.8	25.6	21.8	21.6

ПОТРЕБЛЕНИЕ АВТОМОБИЛЬНОГО БЕНЗИНА И ДИЗЕЛЬНОГО ТОПЛИВА АВТОТРАНСПОРТОМ ОРГАНИЗАЦИЙ ВСЕХ ВИДОВ ЭКОНОМИЧЕСКОЙ ДЕЯТЕЛЬНОСТИ (тысяч тонн)

	2002	2003	2004	2005	2006	2007	2008	2009
Автомобильный бензин	83.1	76.7	69.2	63.4	60.0	61.9	52.5	46.0
Дизельное топливо	58.2	56.4	61.6	60.3	63.6	67.3	66.2	58.7

ПРОТЯЖЕННОСТЬ ПУТЕЙ СООБЩЕНИЯ

(на конец года; километров)

	2002	2003	2004	2005	2006	2007	2008	2009
Железнодорожные пути ¹⁾ –								
всего	1614.5	1594.9	1575.5	1564.4	1561.2	1539.3	1538.4	1524.3
в том числе:								
общего пользования	1062.7	1061.3	1061.2	1061.2	1061.2	1061.2	1061.2	1061.2
необщего пользования	551.8	533.6	514.3	503.2	500.0	478.1	477.2	463.1 ²⁾
Автомобильные дороги – всего	9530.4	9329.4	9134.6	9028.5	9189.9	8908.4	9359.0	9420.7
в том числе:								
общего пользования	6350.8	6380.8	6392.8	6396.8	8033.5	8025.1	8754.4	8763.7
ведомственные	3179.6	2948.6	2741.8	2631.7	1156.4	883.3	604.6 ³⁾	657.0 ²⁾
Из общей протяженности автомобильных дорог – дороги с твердым покрытием – всего	9006.8	8837.8	8694.7	8594.5	7910.4	7696.9	7791.3	7877.7
в том числе:								
общего пользования	6143.8	6185.8	6201.8	6205.8	6898.1	6932.2	7271.0	7280.4
из них:								
федеральные	412.8	412.8	412.8	412.8	412.3	412.3	423.9	423.9
региональные или межмуниципальные	5731.0	5773.0	5789.0	5793.0	5802.0	5806.0	6223.0	6228.0
местные	683.8	713.9	624.1	628.5
ведомственные	2863.0	2652.0	2492.9	2388.7	1012.3	764.7	520.3 ³⁾	597.3 ²⁾
Трамвайные пути ¹⁾	40.4	40.4	39.0	39.0	39.0	39.0	39.0	39.0
Троллейбусные линии ¹⁾	28.3	28.3	28.3	28.3	28.3	28.3	28.3	28.3

¹⁾ Эксплуатационная длина.²⁾ Без микропредприятий.³⁾ Без субъектов малого предпринимательства.**ГУСТОТА ПУТЕЙ СООБЩЕНИЯ**

(на конец года; километров путей на 1000 квадратных километров территории)

	2002	2003	2004	2005	2006	2007	2008	2009
Железнодорожные пути – всего	53.8	53.2	52.5	52.2	52.0	51.3	51.3	50.8
в том числе:								
общего пользования	35.4	35.4	35.4	35.4	35.4	35.4	35.4	35.4
необщего пользования	18.4	17.8	17.1	16.8	16.6	15.9	15.9	15.4 ¹⁾
Автомобильные дороги с твердым покрытием – всего	300.2	294.6	289.8	286.5	263.6	256.6	259.7	262.6
в том числе:								
общего пользования	204.8	206.2	206.7	206.9	229.9	231.1	242.4	242.7
ведомственные	95.4	88.4	83.1	79.6	33.7	25.5	17.3 ²⁾	19.9 ¹⁾

¹⁾ Без микропредприятий.²⁾ Без субъектов малого предпринимательства.

АВАРИЙНОСТЬ НА ТРАНСПОРТЕ

ЧИСЛО ДОРОЖНО-ТРАНСПОРТНЫХ ПРОИСШЕСТВИЙ И ПОСТРАДАВШИХ В НИХ (в расчете на 100 000 человек населения)

	2002	2003	2004	2005	2006	2007	2008	2009
Число происшествий на автомобильных дорогах и улицах	112.1	137.9	132.6	159.1	182.9	192.5	176.5	162.2
Погибло в происшествиях на автомобильных дорогах и улицах, человек	18.2	20.6	23.7	23.5	26.2	27.9	23.8	21.9
Ранено в происшествиях на автомобильных дорогах и улицах, человек	130.0	162.8	160.9	200.2	232.9	249.8	225.6	211.3



МЕТОДОЛОГИЧЕСКИЕ ПОЯСНЕНИЯ

Транспорт как вид хозяйственной деятельности подразделяется на транспорт общего и необщего пользования.

Транспорт общего пользования - транспорт, удовлетворяющий потребности организаций всех видов экономической деятельности и населения в перевозках грузов и пассажиров, перемещающий различные виды продукции между производителями и потребителями, осуществляющий общедоступное транспортное обслуживание населения. К перевозкам транспорта общего пользования относятся перевозки на коммерческой основе (за плату) пассажиров (включая граждан, пользующихся правом бесплатного проезда на общественном транспорте) или грузов. Перевозка, осуществляемая коммерческой организацией, признается перевозкой транспортом общего пользования, если из закона, иных правовых актов или выданного этой организации разрешения (лицензии) вытекает, что эта организация обязана осуществлять перевозки грузов, пассажиров и багажа по обращению любого гражданина или юридического лица.

Договор перевозки транспортом общего пользования является публичным договором.

Транспорт необщего пользования (ведомственный) – транспорт, осуществляющий, как правило, перевозки грузов и пассажиров своей организации.

Перевезено грузов (объем перевозок грузов) – количество грузов в тоннах, перевезенных транспортом. Учитывается по видам транспорта, сообщения, роду грузов, направлениям перевозок. Начальный момент процесса перевозок грузов отражается показателем «отправлено (отправление) грузов», конечный момент – показателем «прибыло (прибытие) грузов». Для отдельных организаций транспорта для характеристики всего объема работы применяется показатель «перевезено (перевозка) грузов», который определяется как сумма отправленных грузов и принятых грузов от других организаций транспорта для перевозки. Единицей наблюдения в статистике перевозок грузов является отправка, т.е. партия груза, перевозка которой оформлена договором перевозки.

По всем видам транспорта общего пользования, кроме автомобильного, **объем перевезенных грузов** показан по моменту отправления. На автомобильном транспорте учет перевезенных грузов осуществляется по моменту при-

бытия.

Грузооборот транспорта – объем работы транспорта по перевозкам грузов. Единицей измерения является тонно-километр. Определяется путем суммирования произведений массы перевезенных грузов в тоннах на расстояние перевозки в километрах (милях). Грузооборот транспорта группируется по видам транспорта, сообщения, ширине колеи, роду грузов и другим признакам.

Перевозки грузов промышленным железнодорожным транспортом включают грузы, перевезенные по подъездным путям промышленных и других организаций. Общий объем перевозок определяется как сумма грузов, принятых с железных дорог общего пользования и переданных на эти железные дороги, а также грузов, перевезенных по подъездным путям в пределах этих организаций без выхода на сеть общего пользования.

Перевезено пассажиров – число пассажиров, перевезенных за определенный период времени. Учитывается по видам транспорта, сообщения, направлениям перевозок. Единицей наблюдения в статистике перевозок пассажиров является пассажиропоездка.

Момент учета отправленных пассажиров определяется на отдельных видах транспорта неодинаково: или по моменту приобретения билета (на железнодорожном, автомобильном, городском электрическом транспорте), или по моменту отправления транспортного средства (на водном и воздушном транспорте). Момент прибытия в статистике перевозок пассажиров на практике, за исключением воздушного транспорта, не используется.

Пассажирооборот транспорта – объем работы транспорта по перевозкам пассажиров. Единицей измерения является пассажиро-километр. Определяется суммированием произведений количества пассажиров по каждой позиции перевозки на расстояние перевозки; исчисляется отдельно по видам транспорта, сообщения, другим признакам.

Протяженность сети путей сообщения – суммарная протяженность в километрах участков путей транспортного сообщения. Определяется на дату путем суммирования длин отдельных участков, образующих сеть.

СВЯЗЬ

Раздел 17

<i>Услуги связи</i>	<i>217</i>
<i>Средства связи</i>	<i>219</i>
<i>Методологические пояснения</i>	<i>222</i>

В современных условиях связь – одна из наиболее перспективных, высокодоходных и динамично развивающихся сфер деятельности, отличающаяся доступностью и многообразием услуг.

Общие доходы от услуг всех видов связи составили в 2009 г. 5.3 млрд. руб., в том числе доходы от услуг связи населению 3.2 млрд. руб., что выше предыдущего года, соответственно, на 2% и 0.1%.

На конец 2009 г. в области имеется 693 телефонные станции, из которых 67.5% функционируют в сельской местности. Количество телефонных аппаратов телефонной сети общего пользования сократилось за год на 4 тыс. и составило 263.3 тыс. шт., в расчете на 100 человек – 22.9 шт., в сельской местности – 7.5 шт. Общие доходы от услуг телефонной связи за 2009 г. составили 1.1 млн. руб., из них населению – на сумму 0.6 млн. руб.

Быстрыми темпами развивается сотовая связь. Услуги мобильной (сотовой) телефонной связи оказывают операторы сотовой связи: Курский филиал ОАО «Вымпел Коммуникации» (Билайн), Курский филиал ОАО «МТС», ЗАО «Курская сотовая связь» (Теле2), Курское отделение ЗАО «Мобиком - Центр» (Мегафон). Общая численность абонентов сотовой связи выросла за год на 225.2 тыс. и составила на 1 января 2010 г. 1631.9 тыс. Доходы от услуг сотовой связи достигли в 2009 г. 2389.4 млн. руб., в том числе от населения доходы составили 2211.9 млн. руб. В структуре доходов связи услуги сотовой связи занимают 44.7%, а структура доходов от услуг связи населению на 68.5% сформирована за счет доходов от сотовой связи.

Услуги почтовой связи общего пользования оказывает Курский филиал ФГУП «Почта России», который предоставляет значительное количество профильных и непрофильных видов услуг. Общие доходы от услуг почтовой связи составили 574.2 млн. руб. и возросли на 12.6%, в том числе от населения – 146 млн. руб. (рост составил 7.3%).

В области в городской местности функционирует 387 доставочных участков почтовой связи и в сельской местности – 1530. Обеспеченность населения почтовыми ящиками составляет 18.3 шт. в расчете на 10 тыс. населения. В почтовой связи по доставке почты работает 1790 человек, их количество снизилось за год на 259 человек.

УСЛУГИ СВЯЗИ

ОСНОВНЫЕ ПОКАЗАТЕЛИ СВЯЗИ ОБЩЕГО ПОЛЬЗОВАНИЯ

	2002	2003	2004	2005	2006	2007	2008	2009
Отправлено (исходящий обмен), тыс.:								
письменной корреспонденции	8026	8307	8397	6737	6458	7419	8823	8605
печатных изданий	24592	25758	25127	15446	18492	17886	17080	14494
посылок	62	54	53	59	74	81	145	132
почтовых переводов								
денежных средств								
и выплат пенсий	4193	4099	4201	5841	6547	6234	6263	5623
телеграмм	356	301	242	194	148	100	64	47
Число телефонных аппаратов								
телефонной сети общего								
пользования или имеющих								
на нее выход – всего, тыс.	223.0	234.2	248.8	262.6	265.5	265.8	267.3	263.3
в том числе:								
городской местности	185.7	196.2	209.9	224.6	228.5	231.8	234.7	232.7
сельской местности	37.3	38.0	38.9	38.0	37.0	34.0	32.6	30.6
Число подключенных терминалов								
сотовой подвижной связи на 100								
человек населения (на конец года) –								
всего, шт.	2.5	6.3	28.9	60.5	109.4	115.9	121.7	142.1
Число телефонных станций								
местной телефонной сети, шт.	595	588	597	634	635	653	670	693
Число основных радиотрансляционных								
точек, тыс.	194.3	174.4	145.5	114.5	92.7	74.8	65.3	49.7
в том числе								
в сельской местности	48.5	42.2	29.0	19.5	12.3	7.3	5.0	3.5

ОБЪЕМ УСЛУГ МЕЖДУНАРОДНОЙ СВЯЗИ
(на конец года)

	2002	2003	2004	2005	2006	2007	2008	2009
Обработано международных								
телеграмм, тыс.	50.2	46.1	39.9	33.0	24.8	16.8	11.3	6.5
Отправлено международной								
почтовой корреспонденции :								
письменной корреспонденции, т	5.6	6.0	6.9	6.7	4.6	5.3	4.8	4.5
посылок, шт.	121	129	143	195	377	341	444	576

ДОХОДЫ ОТ УСЛУГ СВЯЗИ

(в фактически действовавших ценах; миллионов рублей)

	2002	2003	2004	2005	2006	2007	2008	2009
Связь-всего	767.8	1454.0	2022.8	2522.8	3393.5	4487.5	5244.4	5349.3
в том числе:								
почтовая	140.0	175.3	206.5	257.9	309.0	387.5	509.8	574.2
документальная	29.2	43.6	64.7	98.9	127.3	208.0	297.9	390.2
междугородная, внутризоновая и международная								
телефонная	265.5	334.5	347.5	321.8	363.2	613.8	576.7	488.6
местная								
телефонная	200.4	328.8	421.8	524.7	543.7	607.0	604.2	637.6
радиосвязь, радиовещание, телевидение, спутниковая связь и проводное вещание	66.9	93.0	97.0	94.9	75.9	167.4	165.6	189.4
подвижная								
электросвязь	61.8	430.2	795.0	1131.6	1648.7	2014.7	2472.3	2389.4
контроль по использованию радиоэлектронных средств и высокочастотных устройств	4.0	6.3	8.5
присоединения и пропуск трафика	...	42.3	81.8	93.0	325.7	489.1	617.9	679.9

ДОХОДЫ ОТ УСЛУГ СВЯЗИ НАСЕЛЕНИЮ

(в фактически действовавших ценах; миллионов рублей)

	2002	2003	2004	2005	2006	2007	2008	2009
Связь-всего	409.1	839.6	1176.4	1611.2	1852.6	2706.4	3223.4	3228.0
в том числе:								
почтовая	51.8	61.4	68.8	79.2	91.4	113.7	136.1	146.0
документальная	12.2	16.5	25.6	36.7	39.3	70.1	108.1	181.0
междугородная, внутризоновая и международная								
телефонная	124.6	153.0	170.3	158.8	183.5	211.3	208.8	186.3
местная								
телефонная	137.5	246.2	318.9	390.3	392.4	430.6	419.1	441.0
радиосвязь, радиовещание, телевидение, спутниковая связь и проводное вещание	38.1	49.6	50.2	54.4	46.7	56.1	51.5	61.8
подвижная								
электросвязь	44.9	312.9	542.6	891.8	1099.3	1824.6	2299.8	2211.9

СРЕДСТВА СВЯЗИ

ОСНОВНЫЕ ПОКАЗАТЕЛИ РАЗВИТИЯ ПОЧТОВОЙ СВЯЗИ
(на конец года)

	2002	2003	2004	2005	2006	2007	2008	2009
Число доставочных участков								
почтовой связи:								
в городской местности	376	377	366	356	355	373	373	387
в сельской местности	1760	1715	1697	1646	1644	1614	1614	1530
Число почтообработывающих машин, шт.	128	129	95	149	189	233	246	526
Число погрузочно-разгрузочных и транспортных средств, шт.	500	499	489	260	260	230	210	217
Число почтовых ящиков –								
всего, шт.	3093	3041	2962	2928	2513	1651	1599	2102
в том числе:								
в городской местности	637	607	576	559	541	467	460	936
в сельской местности	2456	2434	2386	2369	1972	1184	1139	1166
Наличие почтовых ящиков на 10 000 человек населения –								
всего, шт.	25.1	25.0	24.7	24.7	21.5	14.2	13.8	18.3
в городской местности	8.4	8.1	7.7	7.5	7.3	6.3	6.2	12.6
в сельской местности	51.6	52.4	52.4	53.4	45.7	28.0	27.6	28.8
Численность почтальонов по доставке почты – всего, человек	1882	1814	1766	1683	1778	2049	2049	1790
в том числе:								
в городской местности	380	383	380	367	385	432	432	436
в сельской местности	1502	1431	1386	1316	1393	1617	1617	1354

**ОСНОВНЫЕ ПОКАЗАТЕЛИ РАЗВИТИЯ ТЕЛЕФОННОЙ СВЯЗИ
ОБЩЕГО ПОЛЬЗОВАНИЯ И ПОДВИЖНОЙ СВЯЗИ**

(на конец года)

	2002	2003	2004	2005	2006	2007	2008	2009
Число телефонных станций								
местной телефонной сети, шт.	595	588	597	634	635	653	670	693
в том числе:								
городской местности	95	88	97	135	139	165	193	225
сельской местности	500	500	500	499	496	488	477	468
Общая монтированная емкость								
телефонных станций, тыс. номеров	257.1	262.2	278.8	295.3	297.6	312.6	317.8	322.0
в том числе:								
городской местности	210.1	215.1	231.0	247.6	250.3	265.6	271.5	276.2
сельской местности	47.0	47.1	47.8	47.7	47.3	47.0	46.3	45.8
Удельный вес монтированной емкости электронных станций в общей монтированной емкости автоматических телефонных станций, процентов								
городской местности	36.7	38.4	45.6	47.2	54.2	57.2	62.0	64.5
сельской местности	2.5	2.7	4.0	4.0	4.0	4.6	6.4	6.6
Число телефонных аппаратов телефонной сети общего пользования или имеющих на нее выход, тыс. шт.								
на нее выход, тыс. шт.	223.0	234.2	248.9	262.6	265.5	265.8	267.3	263.3
в том числе:								
городской местности	185.7	196.2	209.9	224.6	228.5	231.8	234.7	232.7
сельской местности	37.3	38.0	39.0	38.0	37.0	34.0	32.6	30.6
Из общего числа телефонных аппаратов телефонной сети общего пользования или имеющих на нее выход - телефонные аппараты традиционных операторов связи, тыс. шт.								
связи, тыс. шт.	206.2	222.6	237.5	249.6	253.6	251.4	250.6	245.9
в том числе:								
городской местности	169.3	185.0	199.0	211.7	216.6	217.5	218.0	215.4
сельской местности	36.9	37.6	38.5	37.9	37.0	33.9	32.6	30.5

Продолжение

	2002	2003	2004	2005	2006	2007	2008	2009
Число телефонных аппаратов на 100 человек (на конец года), шт.:								
все население	18.1	19.3	20.8	22.2	22.7	22.9	23.1	22.9
городское	24.6	26.2	28.2	30.3	30.9	31.3	31.6	31.3
сельское	7.8	8.2	8.6	8.6	8.6	8.1	7.9	7.5
Число квартирных телефонных аппаратов телефонной сети общего пользования или имеющих на нее выход, тыс. шт.	173.6	185.7	200.3	209.4	210.9	207.7	206.4	202.3
в том числе:								
городской местности	143.3	154.4	167.8	177.6	180.0	179.4	179.5	177.3
сельской местности	30.3	31.3	32.5	31.8	30.9	28.3	26.9	25.0
Число таксофонов городской и сельской телефонной сети (включая универсальные междугородно- городские и междугородно-сельские) – всего, шт.	1585	1552	1312	1280	777	862	3568	3562
в том числе:								
городской местности	1552	1521	1244	1217	687	768	797	822
сельской местности	33	31	68	63	90	94	2771	2740
Число подключенных абонентских терминалов сотовой подвижной связи, тыс.	30.3	76.7	346.7	715.9	1280.8	1347.5	1406.7	1631.9
Число абонентских установок службы передачи данных и телематических служб, тыс.	8.3	8.4	12.1	17.2	21.9	30.9	45.8	638.7

На начало 2010 г. очередь на установку домашних телефонов составляла 6.8 тыс. заявлений, из них 0.7 тыс. – от льготных категорий граждан.

В сельской местности не имеют телефонной связи сети общего пользования 53.2% объектов социальной сферы. Не имеют ни одного телефона сети общего пользования 4.0% сельских малонаселенных пунктов.

МЕТОДОЛОГИЧЕСКИЕ ПОЯСНЕНИЯ

Сеть связи – это совокупность организаций, пунктов связи, в которых происходит прием (ввод), выдача (вывод) и распределение (коммутация, сортировка) сообщений (информации), и линий или каналов связи, обеспечивающих передачу сообщений (информации) между пунктами сети. В зависимости от вида связи различают **сеть почтовой связи и сеть электросвязи**.

Доходы от услуг связи – доходы от оказанных в отчетном периоде услуг связи: денежная наличность, поступившая в кассы организаций, и сумма, начисленная за оказанные услуги.

Оператор связи – юридическое лицо, оказывающее услуги связи на основании лицензии.

Традиционный оператор связи – оператор связи, созданный на базе государственных организаций связи в результате приватизации и реорганизации.

Электрическая связь – передача и прием знаков, сигналов, письменного текста, изображений и звуков или сообщений любого рода по проводной, радио-, оптической или другим электромагнитным системам. Включает сети и средства, обеспечивающие телефонную, телеграфную, факсимильную связь, передачу данных и других видов документальных сообщений (включая обмен информацией между ЭВМ), а также телевизионное, звуковое и иные виды радио- и проводного вещания.

Средства связи подразделяются на средства связи общего пользования и ведомственные.

Сеть связи общего пользования - составная часть взаимосвязанной сети связи, открытая для пользования всем физическим и юридическим лицам, в услугах которой этим лицам не может быть отказано.

Ведомственная связь предназначена для внутрипроизводственных и технологических целей.

Подвижная связь – совокупность технических средств (радиооборудование, коммуникационное оборудование, соединительные линии и сооружения), с помощью которых можно предоставить подвижным абонентам связь между собой и с абонентами телефонной сети общего пользования.

Сотовая связь – мобильная система радио-телефонной связи. Принцип действия этой системы заключается в том, что принимающие станции с выходом на АТС подобно пчелиным сотам покрывают город (район). По мере перемещения владельца сотового радиотелефона он автоматически переключается с одной станции на другую.

Почтовая связь - прием, обработка, перевозка и доставка почтовых отправлений, а также экспедирование, доставка и распространение периодической печати.

Телефонные аппараты - занимающие самостоятельные номера на городской телефонной станции, в том числе спаренные телефонные аппараты, предназначенные для общего пользования. Телефонные аппараты сети «Искра» в этом показателе не отражаются.

Таксофоны универсальные – таксофоны, с которых осуществляется как междугородные и международные, так и местные телефонные соединения.

Квартирные телефонные аппараты – телефонные аппараты, установленные в квартирах (жилых домах), в том числе основные.

Торговля

Раздел 18

<i>Розничная торговля и общественное питание</i>	<i>225</i>
<i>Оптовая торговля</i>	<i>231</i>
<i>Торговля продукцией (товарами) с другими субъектами Российской Федерации</i>	<i>232</i>
<i>Методологические пояснения</i>	<i>235</i>

Оборот розничной торговли области в 2009 г. составил 86.9 млрд. руб. и в товарной массе за год сократился на 4.6%. В расчете на душу населения оборот розничной торговли составил 75467.2 руб. и снизился на 4%.

Снижение темпов роста оборота розничной торговли обусловлено сокращением реальных денежных доходов населения. Однако к концу 2009 г. на потребительском рынке Курской области удалось преодолеть тенденцию ежемесячного снижения реальных объемов розничной торговли. Активизировалась торговля индивидуальных предпринимателей: доля объема продаж товаров на розничных рынках и ярмарках составила в 2009 г. 21.9% (против 19.9% в 2008 г.), а индивидуальных предпринимателей, торгующих вне рынка – 31.4% (против 26.8% в 2008 г.), при этом рост их оборота розничной торговли по отношению к предыдущему году составил 105.3% и 111.8%, соответственно. Это нивелировало темпы снижения оборота розничной торговли торгующих организаций (83.5%), удельный вес которых в формировании оборота розничной торговли снизился за год на 6.7 п.п., причем снижение товарооборота в отчетном году по отношению к предыдущему году допустили около половины общего количества обследуемых крупных и средних организаций области.

Отличительной особенностью потребительского рынка области в 2009 г. является принципиальное изменение макроэкономической структуры оборота розничной торговли в сторону увеличения доли объема продаж продовольственных товаров и снижения – непродовольственных. В 2009 г. удельный вес объемов продаж продовольствия увеличился по сравнению с 2008 г. на 8.7 п.п. и составил 51.8% общего объема оборота розничной торговли, соответственно сократилась доля продаж непродовольственных товаров до 48.2%. Темпы роста объема продаж продовольственных товаров по сравнению с 2008 г. (115.1%) существенно превышали динамику продаж непродовольственных товаров, которая в течение 2009 г. по отношению к соответствующему периоду 2008 г. была отрицательной – индекс физического объема продаж непродовольственных товаров в 2009 г. составил 80.6%. Сдвиг макроэкономической структуры розничной торговли в сторону увеличения доли продуктов питания свидетельствует об изменении структуры потребительских расходов населения, при которой основная их часть расходуется на приобретение необходимых продуктов питания, а высокие темпы роста цен на непродовольственные товары делают их недоступными для большей части населения, что является косвенным индикатором ухудшения в 2009 г. уровня жизни населения в результате последствий экономического кризиса.

Оборот общественного питания в 2009 г. составил 2992.8 млн. рублей или 85.8% к 2008 г., на душу населения соответственно 2597.9 руб. и 86.4%.

Оборот оптовой торговли в 2009 г. также сократился на 6.6% и составил 75.2 млрд. руб., более 70% его объема формировалось организациями оптовой торговли.

РОЗНИЧНАЯ ТОРГОВЛЯ И ОБЩЕСТВЕННОЕ ПИТАНИЕ

ОБОРОТ РОЗНИЧНОЙ ТОРГОВЛИ ПО ФОРМАМ ТОРГОВЛИ

Годы	Всего	в том числе	
		оборот розничной торговли торго- щих организаций и индивидуальных предпринимателей вне рынка	продажа товаров на роз- ничных рынках и ярмар- ках
Миллионов рублей			
2002	18699.6	11384.3	7315.3
2003	23239.8	13791.4	9448.4
2004	30524.5	18443.9	12080.6
2005	37071.3	23131.3	13940.0
2006	48814.0	34418.3	14395.7
2007	63264.0	48889.9	14374.1
2008	79795.4	63954.9	15840.5
2009	86939.2	67892.7	19046.5
В процентах к итогу			
2002	100	60.9	39.1
2003	100	59.3	40.7
2004	100	60.4	39.6
2005	100	62.4	37.6
2006	100	70.5	29.5
2007	100	77.3	22.7
2008	100	80.1	19.9
2009	100	78.1	21.9
В процентах к предыдущему году (в сопоставимых ценах)			
2002	103.2	100.2	107.6
2003	111.0	108.2	115.4
2004	119.7	121.9	116.6
2005	111.0	114.7	105.5
2006	123.6	139.7	97.0
2007	118.6	130.0	91.4
2008	107.4	111.4	93.9
2009	95.4	93.0	105.3

СООТНОШЕНИЕ ПИЩЕВЫХ ПРОДУКТОВ, ВКЛЮЧАЯ НАПИТКИ, И
ТАБАЧНЫХ ИЗДЕЛИЙ И НЕПРОДОВОЛЬСТВЕННЫХ ТОВАРОВ
В ОБОРОТЕ РОЗНИЧНОЙ ТОРГОВЛИ

(в процентах)

	2002	2003	2004	2005	2006	2007	2008	2009
Все товары	100	100	100	100	100	100	100	100
в том числе:								
пищевые продукты, включая напитки, и табачные изделия	43.8	44.0	43.6	44.8	42.8	42.9	43.1	51.8
непродовольственные	56.2	56.0	56.4	55.2	57.2	57.1	56.9	48.2

ОБОРОТ РОЗНИЧНОЙ ТОРГОВЛИ НА ДУШУ НАСЕЛЕНИЯ

Годы	В фактически действовавших ценах, руб.			В процентах к предыдущему году (в сопоставимых ценах)		
	всего	в том числе		всего	в том числе	
		пищевыми про- дуктами, включая напитки, и табач- ными изделиями	непродовольст- венными това- рами		пищевыми про- дуктами, включая напитки, и табач- ными изделиями	непродовольст- венными това- рами
2002	15082.2	6612.1	8470.1	104.8	105.5	104.2
2003	19005.7	8356.1	10649.6	112.6	112.9	112.4
2004	25293.9	11032.4	14261.5	121.3	119.1	123.0
2005	31113.1	13936.4	17176.7	112.5	113.9	111.4
2006	41462.4	17766.0	23696.4	125.1	118.3	130.2
2007	54229.3	23275.5	30953.8	119.7	117.2	121.6
2008	68851.7	29668.4	39183.3	108.2	106.7	109.3
2009	75467.2	39105.7	36361.5	96.0	115.8	81.1

ОБОРОТ ОБЩЕСТВЕННОГО ПИТАНИЯ

Годы	Млн. руб.	В процентах к предыдущему году (в сопоставимых ценах)	На душу населения	
			руб.	в процентах к предыдущему году (в сопоставимых ценах)
2002	718.2	129.1	579.3	131.1
2003	832.3	103.6	680.7	105.0
2004	1001.6	113.4	830.0	114.9
2005	1265.1	108.3	1061.8	109.7
2006	1651.2	111.7	1402.6	113.0
2007	2077.2	110.9	1780.6	111.9
2008	2954.4	110.6	2549.3	111.4
2009	2992.8	85.8	2597.9	86.4

**РАСПРЕДЕЛЕНИЕ ОБОРОТА РОЗНИЧНОЙ ТОРГОВЛИ
И ОБЩЕСТВЕННОГО ПИТАНИЯ ПО ФОРМАМ СОБСТВЕННОСТИ**
(в фактически действовавших ценах; миллионов рублей)

	2002	2003	2004	2005	2006	2007	2008	2009
Оборот розничной торговли – всего	18699.6	23239.8	30524.5	37071.3	48814.0	63264.0	79795.4	86939.2
в том числе:								
государственная и муниципальная	1358.3	1115.6	1035.9	927.7	1014.9	941.8	977.8	942.0
частная	17048.0	21328.8	27887.2	34539.9	45507.3	59967.2	76186.3	81029.9
другие формы собственности	293.3	795.4	1601.4	1603.7	2291.8	2355.0	2631.3	4967.3
Оборот общественного питания – всего	718.2	832.3	1001.6	1265.1	1651.2	2077.2	2954.4	2992.8
в том числе:								
государственная и муниципальная	205.0	214.3	204.3	281.4	277.4	318.3	378.9	297.8
частная	438.0	550.8	657.8	904.5	1266.5	1624.9	2475.1	2485.2
другие формы собственности	75.2	67.2	139.5	79.2	107.3	134.0	100.4	209.8

ПРОДАЖА АЛКОГОЛЬНЫХ НАПИТКОВ И ПИВА

	2002	2003	2004	2005	2006	2007	2008	2009
Алкогольные напитки и пиво в абсолютном алкоголе – всего, тыс. дкл.	635.3	776.2	907.7	870.8	827.8	832.6	798.6	865.5
на душу населения, л	5.12	6.35	7.52	7.31	7.03	7.14	6.89	7.51
В натуральном выражении, тыс. дкл:								
водка и ликеро-водочные изделия	830.2	915.7	865.9	939.7	837.4	922.9	888.0	961.8
виноградные и плодовые вина	218.0	406.1	780.2	873.9	626.0	710.5	685.1	730.8
коньяки, коньячные напитки	13.9	35.0	31.2	38.2	36.5	41.1	49.8	50.3
вина шампанские и игристые	58.7	133.9	92.5	172.6	156.0	166.6	142.8	139.1
пиво	6672.4	8288.9	10952.0	8598.1	9525.3	8378.8	7933.7	7983.5
на душу населения, л								
водка и ликеро-водочные изделия	6.70	7.49	7.18	7.89	7.11	7.91	7.66	8.35
виноградные и плодовые вина	1.76	3.32	6.47	7.33	5.32	6.09	5.91	6.34
коньяки, коньячные напитки	0.11	0.29	0.26	0.32	0.31	0.35	0.43	0.44
вина шампанские и игристые	0.47	1.10	0.77	1.45	1.33	1.43	1.23	1.21
пиво	53.82	67.79	90.75	72.16	80.91	71.82	68.46	69.30

**ИНДЕКСЫ ФИЗИЧЕСКОГО ОБЪЕМА ПРОДАЖИ ОТДЕЛЬНЫХ ВИДОВ
ПИЩЕВЫХ ПРОДУКТОВ И НЕПРОДОВОЛЬСТВЕННЫХ ТОВАРОВ**

(в процентах к предыдущему году)

	2002	2003	2004	2005	2006	2007	2008	2009
Все товары	103.2	111.0	119.7	111.0	123.6	118.6	107.4	95.4
Пищевые продукты	103.6	111.1	117.3	112.3	116.6	115.9	103.9	115.1
Мясо (включая мясо домашней птицы и дичи), продукты и консервы из мяса	94.1	114.0	106.6	110.1	122.5	110.8	116.1	103.2
Рыба и морепродукты	88.3	107.7	110.2	110.6	130.8	126.1	120.3	104.9
Животные масла	93.9	121.8	108.7	110.0	126.0	103.4	100.6	100.1
Растительные масла	72.5	110.5	112.6	115.1	128.5	107.6	99.7	116.0
Маргариновая продукция	94.7	106.5	102.5	105.1	117.5	116.3	109.6	108.0
Молочные продукты	101.7	119.4	103.7	105.1	149.2	105.1	107.6	108.8
Сыры жирные	102.0	109.5	112.8	110.9	139.2	127.3	105.8	114.6
Яйцо птицы	98.6	120.2	103.4	117.6	133.3	92.7	99.1	105.7
Сахар	98.0	132.5	118.3	109.3	112.3	126.4	120.5	98.5
Кондитерские изделия	93.6	122.7	105.2	115.2	127.8	120.6	110.6	103.0
Чай	99.5	107.2	104.2	110.4	141.6	150.7	107.1	101.6
Хлеб и хлебобулочные изделия	103.6	125.8	105.9	104.3	112.9	101.8	103.1	106.1
Мука	107.1	138.3	110.1	119.0	103.2	102.9	111.7	108.8
Крупа	91.0	129.5	102.1	113.0	124.9	130.2	106.3	112.5
Макаронные изделия	103.0	108.5	108.7	111.6	111.6	121.2	95.9	99.8
Картофель	83.0	132.5	171.0	108.8	104.4	114.8	103.6	x
Овощи	67.1	131.8	155.7	113.2	131.9	113.4	111.9	x
Свежие фрукты	89.4	127.9	107.9	120.3	114.8	138.2	109.4	111.9
Табачные изделия	105.2	110.1	105.6	110.7	139.9	114.6	113.3	104.6
Алкогольные напитки и пиво	114.8	113.9	126.7	97.0	103.8	104.1	116.0	84.5
Непродовольственные товары	102.9	110.9	121.6	110.0	128.8	120.6	110.1	80.6
Ткани	90.1	109.3	95.6	112.4	127.3	140.4	109.1	100.8
Швейные изделия	101.1	118.7	114.9	111.7	129.0	125.1	108.8	x
Одежда из меха	90.0	113.0	105.4	112.8	126.2	116.3	111.3	78.0
Трикотажные изделия	100.2	102.0	121.1	118.7	130.6	108.6	106.3	x
Чулочно-носочные изделия	107.8	112.9	107.4	104.2	178.2	143.9	114.6	101.0
Обувь кожаная	103.4	120.8	114.2	111.4	125.9	122.9	111.2	93.4
Синтетические чистящие, моющие и полирующие средства	95.3	114.6	107.4	122.6	125.1	129.3	113.2	108.7
Косметические и парфюмерные товары	103.3	110.3	104.9	114.3	129.9	149.3	106.5	107.5
Часы	112.6	111.2	102.8	100.0	108.6	110.5	108.9	89.2
Магнитофоны	91.4	111.1	107.3	116.7	170.5	170.9	114.1	x
Телевизоры	107.3	104.5	109.4	117.5	144.2	147.2	117.7	101.5
Холодильники и морозильники	106.4	118.4	106.7	111.2	133.1	130.3	110.6	69.7
Велосипеды, мотовелосипеды	110.7	110.3	110.6	111.1	106.2	129.2	111.7	76.1
Мебель бытовая	105.9	128.1	111.0	122.4	124.6	126.7	110.3	99.5
Ювелирные изделия из драгоценных металлов и камней	105.3	105.2	105.2	111.5	108.3	109.2	128.9	102.3
Фармацевтические, медицинские и ортопедические товары	107.2	112.2	119.2	92.6	132.2	114.8	103.5	91.2
Строительные материалы	104.6	101.6	110.7	103.3	102.9	127.3	101.9	108.8

ТОВАРНАЯ СТРУКТУРА ОБОРОТА РОЗНИЧНОЙ ТОРГОВЛИ
 (в процентах к итогу)

	2002	2003	2004	2005	2006	2007	2008	2009
Все товары	100	100	100	100	100	100	100	100
Пищевые продукты	43.8	44.0	43.6	44.8	42.8	42.9	43.1	51.8
Мясо (включая мясо домашней птицы и дичи), продукты и консервы из мяса	6.2	7.1	6.5	7.3	7.1	6.6	8.4	9.4
Рыба и морепродукты	1.4	2.1	2.0	1.9	2.0	2.2	2.4	2.8
Животные масла	0.6	1.4	1.3	1.2	1.2	0.7	0.9	0.9
Растительные масла	0.5	0.8	0.7	0.7	0.7	0.7	0.9	0.8
Маргариновая продукция	0.1	0.1	0.1	0.1	0.1	0.1	0.1	0.1
Молочные продукты	1.6	2.0	1.9	1.8	2.2	2.2	2.4	3.4
Сыры жирные	0.1	0.1	0.1	0.2	0.3	0.6	0.6	1.0
Яйцо птицы	0.6	1.3	1.3	1.3	1.3	1.2	1.1	1.1
Сахар	1.0	1.4	1.3	1.1	1.2	1.1	1.1	1.2
Кондитерские изделия	1.7	1.8	1.6	1.8	1.9	2.3	2.5	3.5
Чай	0.1	0.1	0.1	0.1	0.1	0.3	0.3	0.3
Хлеб и хлебобулочные изделия	3.6	3.5	3.5	3.2	3.1	3.0	3.0	3.3
Мука	0.2	0.3	0.3	0.3	0.2	0.1	0.2	0.3
Крупа	0.2	0.2	0.2	0.2	0.2	0.2	0.2	0.5
Макаронные изделия	0.2	0.2	0.2	0.2	0.2	0.2	0.2	0.5
Картофель	0.1	0.4	0.4	0.4	0.4	0.3	0.4	x
Овощи	0.7	0.9	0.8	0.9	1.2	1.3	1.6	x
Свежие фрукты	0.6	0.7	0.7	0.7	0.7	0.9	1.0	2.2
Табачные изделия	0.7	0.6	0.5	0.5	0.5	0.8	0.8	1.9
Алкогольные напитки и пиво	14.0	14.4	15.0	13.2	11.4	9.3	9.7	8.7
Непродовольственные товары	56.2	56.0	56.4	55.2	57.2	57.1	56.9	48.2
Ткани	0.1	0.1	0.0	0.0	0.0	0.1	0.1	0.1
Швейные изделия	6.4	5.9	5.6	5.4	5.6	5.8	5.8	x
Одежда из меха	0.3	0.3	0.2	0.2	0.2	0.2	0.3	0.2
Трикотажные изделия	1.2	1.4	1.3	1.4	1.5	1.5	1.6	x
Чулочно-носочные изделия	0.1	0.1	0.1	0.1	0.1	0.2	0.2	0.2
Обувь кожаная	5.3	5.5	5.2	5.1	5.2	5.3	5.1	5.1
Синтетические чистящие, моющие и полирующие средства	0.3	0.3	0.2	0.2	0.2	0.3	0.5	0.8
Косметические и парфюмерные товары	0.5	0.4	0.3	0.3	0.5	0.7	0.7	0.8
Часы	0.2	0.2	0.2	0.2	0.1	0.1	0.1	0.1
Магнитофоны	0.2	0.2	0.2	0.2	0.2	0.3	0.2	x
Телевизоры	0.5	0.6	0.5	0.5	0.6	0.9	0.7	0.7
Холодильники и морозильники	0.9	0.9	0.8	0.8	0.8	0.9	0.8	0.6
Велосипеды, мотовелосипеды	0.2	0.2	0.1	0.1	0.1	0.1	0.1	0.1
Мебель бытовая	1.6	1.6	1.5	1.6	1.6	1.7	1.7	1.7
Ювелирные изделия из драгоценных металлов и камней	0.5	0.4	0.3	0.3	0.3	0.3	0.3	1.6
Фармацевтические, медицинские и ортопедические товары	12.0	9.6	9.5	7.6	8.1	7.6	4.3	4.4
Строительные материалы	2.2	2.2	2.0	2.2	2.1	2.6	2.6	2.5

**КАЧЕСТВО ОТЕЧЕСТВЕННЫХ И ИМПОРТНЫХ ТОВАРОВ,
ПОСТУПИВШИХ НА ПОТРЕБИТЕЛЬСКИЙ РЫНОК ¹⁾**

(в процентах от количества отобранных образцов (проб) товаров по каждой товарной группе)

	Установлены ненадлежащее качество и (или) опасность товаров							
	2002		2003		2004		2005	
	оте- чест- вен- ных	им- пор- тных	оте- чест- вен- ных	им- пор- тных	оте- чест- вен- ных	им- пор- тных	оте- чест- вен- ных	им- пор- тных
Продукты питания								
Мясо (кроме мяса птицы)	26	100	33	100	67	-	52	-
Мясо птицы	-	-	41	64	30	-	21	100
Колбасные изделия	35	-	27	22	17	43	33	100
Продукция рыбная пищевая товарная (без рыбных консервов)	-	-	32	60	32	44	68	-
Консервы мясные и мясо- растительные	61	-	49	100	17	-	22	-
Яйцо птицы	42	-	70	100	45	-	70	-
Цельномолочная продукция	27	-	22	-	20	-	2	-
Мука	41	-	59	-	13	100	-	-
Кондитерские изделия	29	60	24	95	49	25	23	100
Масло животное	26	100	22	100	21	100	90	-
Растительные масла	32	15	25	5	15	33	8	-
Хлеб и хлебобулочные изделия	19	-	20	-	5	-	10	-
Сыры	25	33	38	10	22	53	33	68
Алкогольные напитки и пиво								
Водка и ликероводочные изделия	5	-	6	-	1	100	1	100
Вина виноградные и плодовые	32	5	9	5	25	1	9	3
Коньяки, коньячные напитки и спирты коньячные	24	4	15	24	17	16	100	5
Пиво	33	100	30	66	8	42	-	100
Непродовольственные товары								
Парфюмерно-косметические изделия	31	60	32	54	38	49	58	47
Швейные изделия	64	77	63	43	39	71	17	97
Трикотажные изделия	19	63	29	67	22	71	61	14
Чулочно-носочные изделия	7	41	25	41	16	34	-	67
Кожаная обувь	49	34	40	41	36	63	71	56
Телевизоры и видеомагнитофоны	100	71	40	-	-	-	-	-
Радиоприемные устройства	-	85	100	56	100	100	100	83
Мебель	41	57	60	28	64	57	60	100

Продолжение

	Установлены ненадлежащее качество и (или) опасность товаров							
	2006		2007		2008		2009	
	оте- чест- вен- ных	им- пор- тных	оте- чест- вен- ных	им- пор- тных	оте- чест- вен- ных	им- пор- тных	оте- чест- вен- ных	им- пор- тных
Продукты питания								
Мясо (кроме мяса птицы)	71	98	52	-	40	67	21	-
Мясо птицы	33	74	17	100	51	-	28	-
Колбасные изделия	44	100	40	22	35	100	43	100
Продукция рыбная пищевая товарная (без рыбных консервов)	15	17	16	94	36	96	12	10
Консервы мясные и мясо- растительные	24	50	39	-	27	80	62	-
Яйцо птицы	53	-	66	-	83	-	48	-
Цельномолочная продукция	13	-	8	100	13	-	11	100
Мука	-	-	1	-	1	-	14	100
Кондитерские изделия	21	93	21	89	41	100	18	75
Масло животное	60	-	23	100	17	100	50	-
Растительные масла	6	100	18	100	48	100	55	100
Хлеб и хлебобулочные изделия	10	-	28	-	7	-	8	-
Сыры	48	80	32	29	49	29	20	93
Алкогольные напитки и пиво								
Водка и ликероводочные изделия	2	95	3	7	1	2	2	3
Вина виноградные и плодовые	3	87	3	5	13	1	4	0.0
Коньяки, коньячные напитки и спирты коньячные	4	90	3	48	1	0.0	5	0.0
Пиво	-	12	22	100	3	1	5	100
Непродовольственные товары								
Парфюмерно-косметические изделия	61	57	49	37	38	65	35	71
Швейные изделия	34	86	33	60	71	62	45	34
Трикотажные изделия	40	22	48	61	6	35	91	45
Чулочно-носочные изделия	5	28	28	50	37	25	52	37
Кожаная обувь	67	70	61	76	44	69	68	74
Телевизоры и видеомagniтофоны	11	-	-	-	38	-	-	-
Радиоприемные устройства	100	42	100	16	-	-	-	-
Мебель	51	100	34	40	100	-	63	29

¹⁾ По данным Управления Федеральной службы по надзору в сфере защиты прав потребителей и благополучия человека по Курской области.

ИНДЕКС ПРЕДПРИНИМАТЕЛЬСКОЙ УВЕРЕННОСТИ В РОЗНИЧНОЙ ТОРГОВЛЕ (IV квартал; в процентах)

	2003	2004	2005	2006	2007	2008	2009
Индекс предпринимательской уверенности	+16	+3	+9	+8	+18	+17	-3

ОЦЕНКА ЭКОНОМИЧЕСКОЙ СИТУАЦИИ В РОЗНИЧНОЙ ТОРГОВЛЕ (IV квартал; в процентах от общего числа обследованных организаций розничной торговли)

	2003	2004	2005	2006	2007	2008	2009
Оценка экономической ситуации:							
благоприятная	6	9	9	16	19	22	13
удовлетворительная	76	78	75	69	72	72	77
неблагоприятная	18	13	16	15	9	6	10
Баланс оценок ¹⁾	-12	-4	-7	+1	+10	+16	+3

¹⁾ Разность оценок: «благоприятная» - «неблагоприятная», в процентных пунктах.

ОЦЕНКА ФАКТОРОВ, ОГРАНИЧИВАЮЩИХ ДЕЛОВУЮ АКТИВНОСТЬ ОРГАНИЗАЦИЙ РОЗНИЧНОЙ ТОРГОВЛИ (IV квартал; в процентах от общего числа обследованных организаций розничной торговли)

	2003	2004	2005	2006	2007	2008	2009
Высокий уровень налогов	59	53	44	56	59	50	33
Недостаточный платежеспособный спрос	41	63	59	63	56	50	57
Недостаток собственных финансовых средств	59	53	50	63	47	28	27
Высокая арендная плата	44	50	47	50	44	28	17
Высокие транспортные расходы	22	25	31	25	19	19	13
Высокий процент коммерческого кредита	3	28	22	34	28	22	27
Недостаточный ассортимент	19	25	31	25	16	3	7
Недостаток торговых, складских помещений	3	9	19	6	9	6	10

ОПТОВАЯ ТОРГОВЛЯ

ОБОРОТ ОПТОВОЙ ТОРГОВЛИ

(миллионов рублей)

	2002	2003	2004	2005	2006	2007	2008	2009
Оборот оптовой торговли – всего	29459.7	39643.7	44886.5	53416.0	67476.3	87320.6	92306.4	75219.2
в % к предыдущему году (в сопоставимых ценах)	113.3	116.3	100.2	110.0	117.9	123.0	100.9	93.4
в том числе организаций оптовой торговли	19951.1	29181.9	31805.3	37318.1	48345.6	60110.8	61996.3	53666.2
в % к предыдущему году (в сопоставимых ценах)	117.3	126.5	96.4	108.5	120.9	118.2	98.5	99.2

РАСПРЕДЕЛЕНИЕ ОБОРОТА ОПТОВОЙ ТОРГОВЛИ
ОРГАНИЗАЦИЙ ОПТОВОЙ ТОРГОВЛИ ПО ФОРМАМ СОБСТВЕННОСТИ

(в процентах)

Годы	Государственная и муниципальная собственность	Частная собственность	Другие формы собственности
2002	2.9	83.2	13.9
2003	2.2	85.3	12.5
2004	3.0	89.5	7.5
2005	2.6	95.1	2.3
2006	1.9	96.5	1.6
2007	1.9	94.1	4.0
2008	2.4	91.9	5.7
2009	1.8	87.9	10.3

ПРОДАЖА ОРГАНИЗАЦИЯМИ ОПТОВОЙ ТОРГОВЛИ
ОТДЕЛЬНЫХ ВИДОВ ПРОДУКЦИИ (ТОВАРОВ)¹⁾

	2002	2003	2004	2005	2006	2007	2008	2009 ²⁾
Продукция производственно- технического назначения								
Прокат черных металлов готовый, тыс. т	4.1	1.9	1.1	1.0	27.0	22.2	0.3	...
Трубы стальные, т	2048	1506	633.7	616.1	1750.0	1458.0	1003.5	...
Шины, тыс. шт.	103.0	46.7	20.3	18.4	18.8	16.9	19.9	...
Автомобили грузовые, шт.	49	117	763	930	997	1078	1058	237
Автомобили легковые, шт.	83	97	228	194	3643	2592	1578	481
Цемент, тыс. т	4.6	6.0	6.8	20.6	7.0	5.5	6.2	2.4
Бензины автомобильные, тыс. т	2.2	201.9	160.0	172.3	197.2	257.5	261.4	...
Топливо дизельное, тыс. т	7.1	158.8	128.2	141.0	201.6	243.6	250.3	167.0
Пиломатериалы, м ³	86	391	365	982	838	505	1189	293
Продовольственные товары								
Мясо и птица, т	3704.7	16202.5	10378.2	17189.0	14273.2	10327.1	6440.4	739.1
Консервы мясные, туб	-	-	8.0	3.6	1.0	5.4	30.2	155.6
Консервы молочные, туб	-	-	14.8	11.2	12.1	1.0	0.4	...
Масла растительные, т	1090	695	22.4	16.9	11.8	1.6	1.4	200.1
Сахар, т	21394	54138	24057	14459	52640	158257	27255	-
Товарная пищевая рыбная продукция, т	131	0.7	14	20	5	5	0.9	56.6
Мука, т	41556	58458	45896	41923	35226	12526	7481	8657.7
Крупа, т	3173	5268	4191	1797	1714	7	4.5	-

¹⁾ Без субъектов малого предпринимательства и организаций с численностью работников до 15 человек, не являющихся субъектами малого предпринимательства.

²⁾ С 2009г. изменился перечень товаров федерального статистического наблюдения.

ТОВАРНЫЕ ЗАПАСЫ¹⁾

(на конец года; миллионов рублей)

	2002	2003	2004	2005	2006	2007	2008	2009
Потребительские товарные запасы – всего	735.8	910.6	1461.8	1567.2	2524.2	3686.6	4628.1	4645.5
в том числе в организациях оптовой торговли	260.0	359.8	771.8	452.3	627.8	953.3	943.4	1306.8

¹⁾ Без субъектов малого предпринимательства и организаций с численностью работников до 15 человек, не являющихся субъектами малого предпринимательства.

**ЗАПАСЫ ОТДЕЛЬНЫХ ВИДОВ ПРОДУКЦИИ (ТОВАРОВ)
В ОРГАНИЗАЦИЯХ ОПТОВОЙ ТОРГОВЛИ ¹⁾**

(на конец года)

	2002	2003	2004	2005	2006	2007	2008	2009 ²⁾
Продукция производственно-технического назначения								
Прокат черных металлов готовый, тыс. т	0.8	0.8	0.6	0.4	1.4	2.5	-	...
Трубы стальные, т	571	275	241	212.8	219.3	154.0	-	...
Шины, тыс. шт.	2.4	2.3	20.8	2.5	1.8	0.4	0.3	...
Автомобили грузовые, шт.	9	5	200	123	83	33	6	6
Автомобили легковые, шт.	18	6	25	21	9	4	14	10
Цемент, т	92	186	225	250	7	8	108	68
Бензины автомобильные, тыс. т	0.0	7.1	5.6	7.2	5.5	5.1	2.2	...
Топливо дизельное, тыс. т	0.0	5.5	4.2	2.8	2.7	5.0	3.8	3.5
Пиломатериалы, м ³	10	19	60	-	-	27	120	22
Продовольственные товары								
Мясо и птица, т	166	66	3	161	62	-	-	10
Консервы мясные, туб	-	-	2.7	0.5	-	0.1	3.0	3.1
Сахар, т	1686	1049	12	6	8002	8000	-	-
Товарная пищевая рыбная продукция, т	1	-	-	0.2	-	-	-	1
Мука, т	141	121	13	17	2	1	-	-
Крупа, т	198	2	3	5	1	1	-	-

¹⁾ Без субъектов малого предпринимательства и организаций с численностью работников до 15 человек, не являющихся субъектами малого предпринимательства.

²⁾ С 2009 г. изменился перечень товаров федерального статистического наблюдения.

**ТОРГОВЛЯ ПРОДУКЦИЕЙ (ТОВАРАМИ) С ДРУГИМИ
СУБЪЕКТАМИ РОССИЙСКОЙ ФЕДЕРАЦИИ**
ВЫВОЗ ПРОДУКЦИИ ПРОИЗВОДСТВЕННО-ТЕХНИЧЕСКОГО НАЗНАЧЕНИЯ¹⁾

	2002	2003	2004	2005	2006	2007	2008	2009
Руда железная (товарная), млн. т	11.5	12.8	12.7	9.4	11.9	9.7	9.3	8.4
Волокна и нити химические, тыс. т	1.9	1.8	-	-	-	2.1	5.5	6.1
Лакокрасочные материалы, тыс. т	4.1	3.4	2.4	1.7	0.6	-	-	-
Спирт этиловый, млн. дкл	0.6	0.4	0.2	0.3	1.0	1.2	0.5	0.4
Пиломатериалы, тыс. м ³	0.1	-	-	-	-	1.3	5.5	0.1
Древесно-волоконистые плиты, тыс. усл.м ²	1117.1	2766.5	3345.0	4384.9	5158.4	6694.9	6904.0	6180.2
Линолеум, тыс. м ²	153.0	-	-	-	-	-	-	-
Материалы стеновые, млн. усл. кирпича	23.2	38.9	41.0	37.0	44.8	38.6	47.3	37.8
Щебень и гравий, тыс. м ³	6.5	2.2	10.0	55.4	188.8	404.2	375.8	173.8
Пеньковолокно, тыс. т	0.1	0.0	0.0	-	0.0	0.0	-	-
Кожии хромовые, млн. дм ²	6.7	11.2	12.4	12.8	5.9	5.8	54.3	15.2
Пряжа объемная, т	1538.0	1548.9	1377.9	242.4	209.6	799.5	687.2	695.9
Металлорежущие станки, шт.	7	3	9	-	-	-	-	-
Кузнечно-прессовые машины, шт.	4	-	-	-	-	-	-	-
Станки деревообрабатывающие, шт.	249	270	319	220	207	211	182	36
Аккумуляторы, аккумуляторные батареи свинцовые автомобильные, тыс. шт.	520.4	364.6	620.2	502.2	248.7	268.1	558.6	517.1
Пленка полимерная, тыс. т	6.9	7.7	7.6	17.3	21.8	24.9	31.8	34.1

¹⁾ С 2008 г. - включая субъекты малого предпринимательства (без микропредприятий).

ВВОЗ ПРОДУКЦИИ ПРОИЗВОДСТВЕННО-ТЕХНИЧЕСКОГО НАЗНАЧЕНИЯ¹⁾

	2002	2003	2004	2005	2006	2007	2008	2009
Бензины автомобильные, тыс. т	75.2	187.5	27.2	113.0	116.4	96.5	134.1	151.4
Топливо дизельное, тыс. т	38.5	133.0	18.4	26.8	46.9	77.6	78.1	105.2
Топочный мазут, тыс. т	17.1	64.8	35.3	21.1	36.6	17.3	17.6	14.8
Масла дизельные, тыс. т	1.7	1.9	3.9	3.3	0.8	0.8	0.3	0.6
Битумы нефтяные и сланцевые, тыс. т	18.1	36.4	59.4	39.2	57.1	33.5	43.6	17.7
Уголь, тыс. т	169.0	149.8	157.5	177.7	175.8	196.6	114.4	59.8
Кокс металлургический сухой, тыс. т	4.1	14.0	7.6	3.5	3.2	1.1	0.9	1.2
Чугун переделный, тыс. т	106.8	54.2	0.8	0.1	0.1	0.1	0.01	0.04
Чугун литейный, тыс. т	3.3	3.7	0.4	0.0	-	-	-	0.02
Прокат черных металлов готовый, тыс. т	36.9	47.4	57.8	49.9	60.5	75.2	66.0	36.5
Трубы стальные – всего, тыс. т	12.3	12.7	13.9	15.1	8.2	9.6	4.7	4.9
Лента стальная холоднокатаная, тыс. т	1.5	0.4	0.1	0.1	0.1	0.3	0.02	0.03
Электроды сварочные, тыс. т	0.5	0.4	0.1	0.0	0.1	0.1	0.1	0.5
Удобрения минеральные (в пересчете на 100% пит. веществ), тыс. т	33.1	34.8	49.0	59.1	103.5	112.9	107.6	104.3
Волокна и нити химические, тыс. т	0.6	0.8	0.0	0.3	0.0	0.5	0.02	0.3
Сода каустическая 100%, тыс. т	1.0	0.8	0.8	0.5	0.4	1.3	1.0	0.2
Сода кальцинированная 100%, тыс. т	1.8	0.5	0.6	0.4	0.5	0.3	0.3	-
Пленка полимерная, т	196.6	254.1	449.8	176.0	99.9	643.0	1319.0	934.7
Каучуки синтетические, тыс. т	5.6	6.7	9.2	6.2	7.0	9.4	10.3	5.0
Лакокрасочные материалы, тыс. т	0.4	0.8	0.7	2.5	1.9	0.8	1.4	1.0
Спирт этиловый из пищевого сырья и технический, тыс. дкл	6.5	8.8	36.6	70.2	360.6	285.6	215.4	120.4
Шины для грузовых автомобилей, автобусов и троллейбусов, тыс. шт.	12.9	10.1	15.2	213.6	7.0	10.9	33.3	15.2
Шины для легковых автомобилей, тыс. шт.	10.7	9.9	22.7	484.7	178.8	257.0	223.5	82.4
Шины для сельхозмашин, тыс. шт.	3.6	14.8	2.0	2.4	3.1	8.2	5.0	0.3
Шины для мотоциклов, мотороллеров и мопедов, тыс. шт.	0.2	-	1.1	-	-	-	-	-
Деловая древесина, плотн. тыс. м ³	17.0	12.2	5.1	19.8	10.3	6.0	4.2	3.0
Пиломатериалы, тыс. м ³	9.7	5.1	4.9	3.8	2.3	2.6	0.9	0.7
Древесно-волоконистые плиты, тыс. усл. м ²	1308.0	1249.0	2653.6	1780.2	1778.7	1894.3	945.1	427.0
Древесностружечные плиты, тыс. усл. м ³	0.0	0.0	0.1	0.6	3.6	2.7	2.4	2.0
Фанера клееная, м ³	727	158	117	-	827	546	774	353
Картон – всего, тыс. т	60.6	87.2	105.5	110.5	104.3	114.0	124.6	104.6
Бумага – всего, тыс. т	4.5	6.5	6.5	3.7	3.0	3.6	3.3	2.1
Белок кормовой микробиологический, тыс. т	0.5	0.2	0.1	0.3	0.0	0.4	0.1	0.6
Цемент, тыс. т	129.8	92.8	191.1	89.1	45.5	78.1	60.5	42.6
Материалы мягкие кровельные и изоляционные, тыс. м ²	2588.0	4272.2	832.8	4875.6	10278.7	9838.4	8396.2	5665.7
Стекло оконное (листовое), тыс. м ²	102.7	117.8	80.5	33.7	125.8	76.1	314.6	205.3
Плитки керамические глазурованные для облицовки, тыс. м ²	34.4	8.2	13.8	0.1	6.8	29.4	-	-
Линолеум (рулоны и плитки), тыс. м ²	10.1	198.7	57.7	71.9	54.2	35.9	11.4	0.5
Радиаторы и конвекторы отопительные, тыс. кВт.	3.1	15.2	15.4	4.3	12.3	12.3	10.2	12.0
Ванны, тыс. шт.	7.4	6.3	1.8	0.9	0.2	0.9	0.4	0.1
Листы асбестоцементные (шифер), млн. усл. плит	13.1	12.7	7.8	4.9	10.8	18.4	16.4	12.4
Материалы стеновые, млн. усл. кирпича	7.9	10.3	18.4	42.3	42.1	61.4	62.8	59.7
Щебень и гравий, тыс. м ³	222.7	207.9	236.1	169.8	244.3	354.8	220.2	159.5
Волокно льняное, т	180.3	29.0	31.4	192.0	201.0	56.7	-	-
Пеньковолокно, т	130.3	155.6	24.5	9.3	5.8	-	-	-
Шерсть мытая в пересчете на чистое волокно, т	-	41.9	-	3.3	17.3	-	-	-
Кожи хромовые, млн. дм ²	2.1	0.7	3.9	2.3	0.9	1.2	3.2	1.5
Пряжа хлопчатобумажная, т	35.0	7.6	1.6	2.2	0.1	-	0.3	2.4
Пряжа шерстяная, т	0.7	0.5	0.6	1.0	0.5	-	-	-

¹⁾ С 2008 г. - включая субъекты малого предпринимательства (без микропредприятий).

ВЫВОЗ И ВВОЗ ОТДЕЛЬНЫХ ПОТРЕБИТЕЛЬСКИХ ТОВАРОВ¹⁾

	2002	2003	2004	2005	2006	2007	2008	2009
Вывоз								
Мяса и птицы, тыс. т	8.5	7.3	6.0	4.0	3.9	3.8	3.0	6.1
Колбасных изделий, тыс. т	0.1	0.1	0.1	0.1	0.3	0.2	0.3	1.6
Масла животного, тыс. т	0.5	0.3	0.8	0.9	0.6	0.6	0.5	0.2
Сыра, тыс. т	2.2	3.6	3.0	2.3	1.7	1.2	0.7	1.2
Консервов молочных, туб	-	12828	36855	44620	41805	16621	46980	50040
Муки, тыс. т	13.4	10.2	34.3	85.9	112.0	112.7	114.9	122.6
Крупы, тыс. т	2.9	3.1	3.0	7.8	12.7	11.7	7.6	9.0
Макаронных изделий, тыс. т	8.2	14.3	16.9	18.0	23.0	17.9	22.9	24.4
Сахара, тыс. т	22.1	83.7	67.7	68.7	126.1	128.8	136.3	242.6
Кондитерских изделий, тыс. т	10.5	10.6	22.1	34.1	40.6	49.1	54.9	54.1
Товарной пищевой рыбной продукции, т	18.9	21.0	-	-	-	6779	9194	6199
Водки и ликероводочных изделий, тыс. дкл	78.8	79.8	99.2	65.2	30.0	34.0	6.8	19.6
Трикотажных изделий, тыс. шт.	496	646	365	296	65	310	243	260
Кожаной обуви, тыс. пар	344	56	30	358	393	521	843	763
Ввоз								
Мяса и птицы, тыс. т	0.3	3.8	1.3	0.8	3.0	4.8	5.7	14.8
Колбасных изделий, тыс. т	5.6	5.8	5.3	5.5	5.4	5.5	8.6	11.5
Консервов мясных, туб	185.6	602.4	82.3	287.5	651.8	490.2	492.7	789.1
Консервов мясорастительных, туб	2.9	10.8	3.2	3.2	-	8.9	2.3	30.0
Масла животного, тыс. т	0.7	0.5	0.1	0.1	0.1	0.1	0.2	0.3
Сыра, тыс. т	0.4	0.5	1.1	1.2	1.4	1.3	1.4	1.5
Консервов молочных, туб	336.8	967.5	909.2	2148.1	2380.9	4561.6	2869.5	2252.3
Макаронных изделий, тыс. т	0.1	0.6	0.8	0.7	1.1	1.8	2.3	2.7
Сахара, т	5103	4359	8773	21584	36075	38558	28477	12528
Овощных консервов, туб	319	263	268	426	172	229	249	1604
Фруктовых консервов, туб	1911	2848	6746	15312	19696	23123	21775	18397
Томатной продукции, туб	281	386	788	1886	2362	2496	2519	2624
Масла растительного, т	675	2429	811	955	374	638	3752	5087
Товарной пищевой рыбной продукции, т	149	182	234	289	343	1065	614	799
Рыбных консервов, туб	25	0.9	14	551	869	419	73	83.2
Холодильников бытовых, шт.	350	52	49	1594	2170	666	376	417
Стиральных машин, шт.	-	-	-	189	455	143	256	-
Синтетических моющих средств, т	927	2419	1853	648	1145	1383	1212	514
Хлопчатобумажных тканей, тыс. пог. м	858	209	1640	8178	2055	328	1492	618
Шерстяных тканей, тыс. пог. м	26	14	17	9	4	5	53	76
Шелковых тканей, тыс. пог. м	327	95	3062	206	80	708	30	5.5
Трикотажных изделий, тыс. шт.	44	30	17	96	63	70	113	93
Телевизоров, шт.	61	309	505	98	-	-	16	-

¹⁾ С 2008 г. - включая субъекты малого предпринимательства (без микропредприятий).

МЕТОДОЛОГИЧЕСКИЕ ПОЯСНЕНИЯ

Оборот розничной торговли – выручка от продажи товаров населению для личного потребления или использования в домашнем хозяйстве за наличный расчет или оплаченных по кредитным карточкам, расчетным чекам банков, по перечислениям со счетов вкладчиков, по поручению физического лица без открытия счета, посредством платежных карт.

Оборот розничной торговли (оборот общественного питания) включает данные как по организациям, для которых эта деятельность является основной, так и по организациям других видов деятельности, осуществляющим продажу товаров населению через собственные торговые заведения, или с оплатой через свою кассу. Оборот розничной торговли также включает стоимость товаров, проданных населению индивидуальными предпринимателями и физическими лицами на розничных рынках и ярмарках. Оборот розничной торговли формируется по данным сплошного федерального статистического наблюдения за организациями, не относящимися к субъектам малого предпринимательства, выборочных обследований малых предприятий розничной торговли (за исключением микропредприятий), которые проводятся с месячной периодичностью, ежеквартальных обследований розничных рынков, а также ежегодных выборочных обследований индивидуальных предпринимателей и микропредприятий с распространением полученных данных на генеральную

совокупность объектов наблюдения.

В соответствии с требованиями системы национальных счетов оборот розничной, оптовой торговли и общественного питания организаций досчитывается на объемы скрытой деятельности.

Индекс физического объема оборота розничной торговли – относительный показатель, характеризующий изменение объема продажи товарной массы (количественного фактора оборота) в текущем периоде по сравнению с базисным. Индивидуальные индексы отражают изменение объема продажи одного товара, общий (сводный) индекс физического объема оборота характеризует совокупные изменения товарной массы. Этот индекс показывает, как изменился оборот в результате изменения только его физического объема при исключении влияния динамики цен.

Оборот общественного питания – выручка от продажи собственной кулинарной продукции и покупных товаров без кулинарной обработки населению для потребления, главным образом на месте, а также организациям и индивидуальным предпринимателям для организации питания различных контингентов населения.

В оборот общественного питания включается стоимость кулинарной продукции и покупных товаров, отпущенных: работникам организаций с последующим удержанием из заработной платы; на дом по заказам населения; на рабочие места по

заказам организаций и индивидуальных предпринимателей; транспортным организациям в пути следования сухопутного, воздушного, водного транспорта; для обслуживания приемов, банкетов и т.п.; организациями общественного питания организациям социальной сферы (школам, больницам, санаториям, домам престарелых и т.п.) в объеме фактической стоимости питания; по абонементам, талонам и т. п. в объеме фактической стоимости питания; учащимся школ за счет родительской платы, а также в столовых школ, техникумов, высших учебных заведений и других образовательных учреждений за наличный расчет.

Оборот общественного питания формируется по данным сплошного федерального статистического наблюдения за организациями, не относящимися к субъектам малого предпринимательства, которое проводится с месячной периодичностью, ежеквартального выборочного обследования малых предприятий (за исключением микропредприятий), а также ежегодных выборочных обследований индивидуальных предпринимателей и микропредприятий с распространением полученных данных на генеральную совокупность объектов наблюдения.

Ежеквартальные **обследования деловой активности организаций розничной торговли** представляют собой репрезентативные выборочные обследования, представительные по территориальному признаку, охватывающие все группы организаций по формам собственности и размеру.

На основе балансов оценок рассчитывается **композитный индикатор – индекс предприни-**

мательской уверенности. В розничной торговле индекс предпринимательской уверенности рассчитывается как среднее арифметическое значение балансов оценок фактического экономического состояния, уровня складских запасов (берется с обратным знаком) и ожидаемого экономического состояния торговых организаций.

Оборот оптовой торговли – выручка от реализации товаров, приобретенных ранее на стороне в целях перепродажи юридическим лицам и индивидуальным предпринимателям для профессионального использования (переработки или дальнейшей продажи).

Оборот оптовой торговли включает данные как по организациям, для которых эта деятельность является основной, так и по организациям других видов деятельности, осуществляющих оптовую торговлю.

Оборот оптовой торговли формируется по данным сплошного федерального статистического наблюдения за организациями, не относящимися к субъектам малого предпринимательства, выборочного обследования малых предприятий оптовой торговли (за исключением микропредприятий), которые проводятся с месячной периодичностью, а также ежегодных выборочных обследований индивидуальных предпринимателей (начиная с 2007г.) и микропредприятий с распространением полученных данных на генеральную совокупность объектов наблюдения.

Услуги

Раздел 19

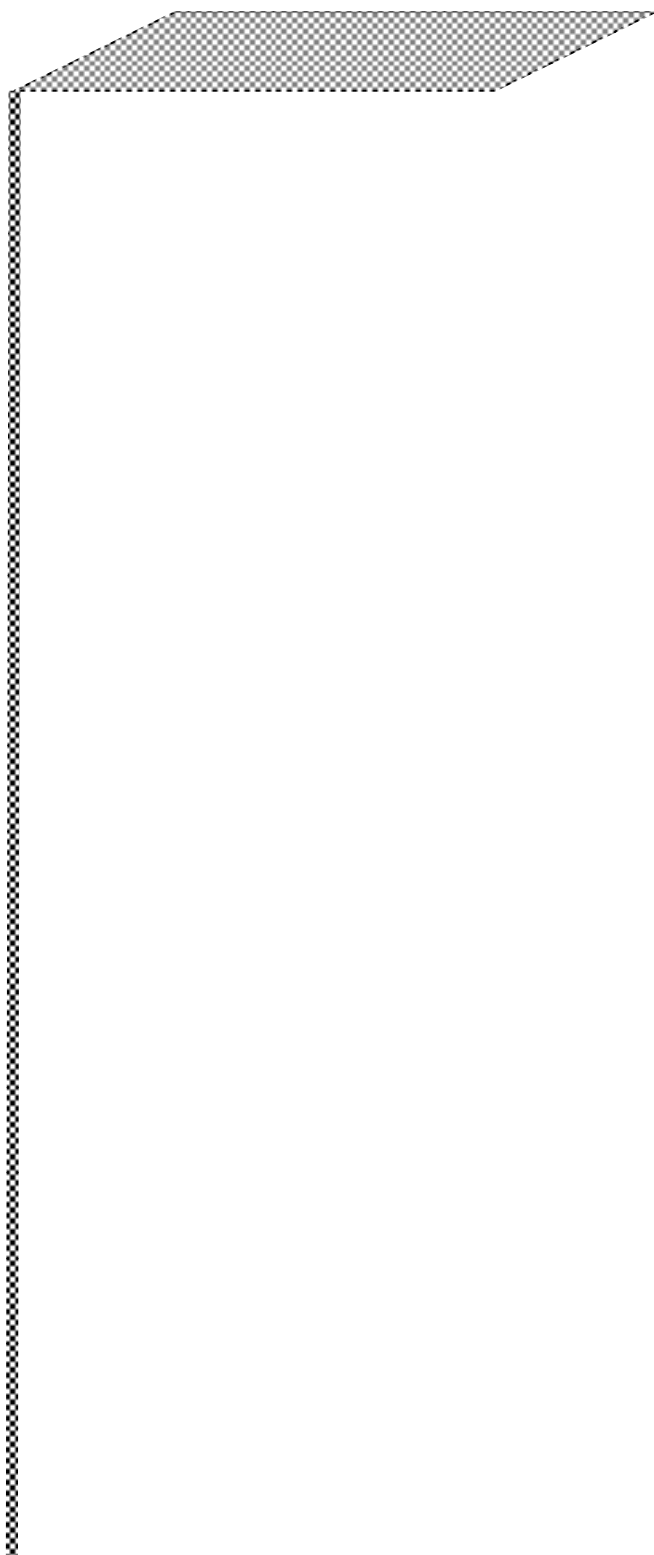

Объем платных услуг, оказанных населению в 2009 г., сократился по отношению к предыдущему году на 4.4% и составил 26.2 млрд. руб. По отдельным видам услуг темпы снижения были значительно выше, чем в среднем по области: объем бытовых услуг сократился на 25%, услуг правового характера – на 24.5%, туристских услуг – на 22.3%, ветеринарных – на 16.4%, услуг гостиниц и аналогичных мест размещения – на 13.5%, услуг физической культуры и спорта – на 10.2%, санаторно-оздоровительных – на 10%, транспортных – на 8.1% и ряд других. Вместе с тем, в 2009 г. значительно увеличились объемы таких видов услуг, как услуги культуры – на 35%, медицинские – на 6.4%, коммунальные – на 6%, услуги связи – на 3.2%.

Несмотря на достаточно широкую номенклатуру рынка платных услуг в области, наибольший удельный вес в общем объеме услуг стабильно занимают только четыре их вида: транспортные, коммунальные, бытовые и услуги связи – 79.5% (на уровне 2008 г.). Доля остальных видов услуг варьируется в пределах от 7.4% (услуги образования) до 0.3% (ветеринарные услуги).

Почти пятую часть всего объема платных услуг составляют бытовые услуги, из них 58.7% приходится на услуги по ремонту и строительству жилья и других построек, причем их объем сократился на 31.4%, что и оказало негативное влияние на темпы роста общего объема бытовых услуг. Остальные виды бытовых услуг представлены в структуре незначительными суммами. Ряд бытовых услуг в 2009 г. был мало востребован населением области: объем услуг прачечных сократился за год на 73.2%, химической чистки и крашения – на 52.4%. Снижение также коснулось таких видов бытовых услуг, как ремонт и пошив одежды, объем которых сократился на 33.6%, ремонт и техническое обслуживание бытовой техники – на 15.2%, услуги парикмахерских – на 17.9%, ритуальные услуги – на 12.6%.

В расчете на душу населения объем платных услуг составил в 2009 г. 22.7 тыс. руб. против 20.6 тыс. руб. в 2008 г., объем бытовых услуг остался на уровне 2008 г. и составил 4.3 тыс. руб.

ОБЪЕМ ПЛАТНЫХ УСЛУГ НАСЕЛЕНИЮ

Годы	Млн. руб. (в фактически действовавших ценах)	В % к предыдущему году (в сопоставимых ценах)
2002	4225	98.4
2003	5968	112.9
2004	7750	117.7
2005	10819	119.5
2006	15211	116.5
2007	18644	107.5
2008	23828	105.4
2009	26153	95.6

ОБЪЕМ И СТРУКТУРА ПЛАТНЫХ УСЛУГ НАСЕЛЕНИЮ ПО ВИДАМ

	2002	2003	2004	2005	2006	2007	2008	2009
Все оказанные услуги, млн. руб.	4225	5968	7750	10819	15211	18644	23828	26153
в том числе:								
бытовые	440	694	987	1462	2419	3672	4984	4962
транспортные	803	1003	1266	2235	3554	4184	5184	5513
связи	501	1008	1403	1971	2783	3568	4539	4839
жилищные	194	265	293	467	601	722	970	1122
коммунальные	1140	1555	2039	2547	3120	3384	4238	5450
культуры	33	47	66	60	72	76	81	110
туристские	20	30	44	79	116	171	331	293
услуги гостиниц и аналогичных средств размещения	58	79	103	121	123	160	218	202
физической культуры и спорта	7	9	16	34	66	90	105	114
медицинские	181	225	270	343	403	500	637	731
санаторно-оздоровительные	156	167	142	97	109	118	171	184
ветеринарные	21	25	28	38	72	83	88	89
правового характера	203	207	231	232	233	198	260	262
системы образования	375	577	787	1011	1354	1517	1736	1934
прочие виды платных услуг	93	77	75	122	186	201	286	348
В процентах к итогу								
все оказанные услуги	100	100	100	100	100	100	100	100
в том числе:								
бытовые	10.4	11.6	12.7	13.5	15.9	19.7	20.9	19.0
транспортные	19.0	16.8	16.3	20.7	23.4	22.4	21.8	21.2
связи	11.9	16.9	18.1	18.2	18.3	19.1	19.0	18.5
жилищные	4.6	4.4	3.8	4.3	4.0	3.9	4.1	4.3
коммунальные	26.8	26.0	26.2	23.5	20.5	18.2	17.8	20.8
культуры	0.8	0.8	0.9	0.6	0.5	0.4	0.3	0.4
туристские	0.5	0.5	0.6	0.7	0.8	0.9	1.4	1.1
услуги гостиниц и аналогичных средств размещения	1.4	1.3	1.3	1.1	0.8	0.9	0.9	0.8
физической культуры и спорта	0.2	0.2	0.2	0.3	0.4	0.5	0.4	0.4
медицинские	4.3	3.8	3.5	3.2	2.6	2.7	2.7	2.8
санаторно-оздоровительные	3.7	2.8	1.8	0.9	0.7	0.6	0.7	0.7
ветеринарные	0.5	0.4	0.4	0.4	0.5	0.4	0.4	0.3
правового характера	4.8	3.5	3.0	2.2	1.5	1.1	1.1	1.0
системы образования	8.9	9.7	10.2	9.3	8.9	8.1	7.3	7.4
прочие виды платных услуг	2.2	1.3	1.0	1.1	1.2	1.1	1.2	1.3

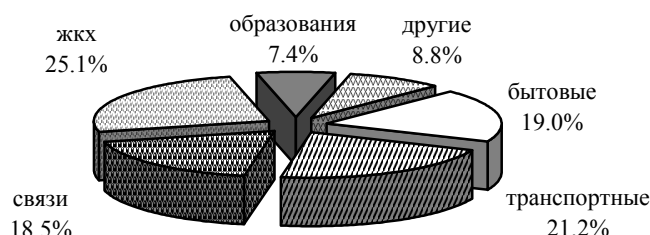
Структура платных услуг населению
в 2009 г.

ОБЪЕМ БЫТОВЫХ УСЛУГ НАСЕЛЕНИЮ

Годы	Млн. руб. (в фактически действовавших ценах)	В % к предыдущему году (в сопоставимых ценах)
2002	440	102.3
2003	694	134.4
2004	987	128.6
2005	1462	121.8
2006	2419	135.1
2007	3672	111.0
2008	4984	91.7
2009	4962	75.0

ОБЪЕМ И СТРУКТУРА БЫТОВЫХ УСЛУГ НАСЕЛЕНИЮ ПО ВИДАМ

	2002		2003		2004		2005	
	Млн. руб.	В % к итогу	Млн. руб.	В % к итогу	Млн. руб.	В % к итогу	Млн. руб.	В % к итогу
Объем бытовых услуг	440	100	694	100	987	100	1462	100
в том числе:								
ремонт, окраска и пошив обуви	10	2.4	22	3.2	32	3.3	56	3.8
ремонт и пошив швейных, меховых и кожаных изделий, головных уборов и изделий текстильной галантереи, ремонт, пошив и вязание трикотажных изделий	17	4.0	38	5.4	52	5.3	102	7.0
ремонт и техническое обслуживание бытовой радиоэлектронной аппаратуры, бытовых машин и приборов, ремонт и изготовление металлоизделий	29	6.5	57	8.2	80	8.1	122	8.3
техническое обслуживание и ремонт транспортных средств, машин и оборудования	41	9.3	70	10.1	144	14.6	182	12.5
изготовление и ремонт мебели	18	4.0	19	2.7	21	2.1	61	4.2
химическая чистка и крашение	2	0.5	3	0.4	2	0.2	3	0.2
услуги прачечных	3	0.6	2	0.3	1	0.1	1	0.1
ремонт и строительство жилья и других построек	164	37.4	237	34.3	344	34.9	515	35.2
услуги фотоателье, фото- и кинолабораторий	14	3.1	31	4.4	39	4.0	62	4.2
услуги бань и душевых	4	0.9	5	0.7	5	0.5	8	0.5
услуги парикмахерских	22	5.0	38	5.5	59	6.0	86	5.9
услуги предприятий по прокату	1	0.1	1	0.1	2	0.1	3	0.2
ритуальные услуги	46	10.5	72	10.4	98	9.9	150	10.3
прочие виды бытовых услуг	69	15.7	99	14.3	108	10.9	111	7.6

	Продолжение							
	2006		2007		2008		2009	
	Млн. руб.	В % к итогу	Млн. руб.	В % к итогу	Млн. руб.	В % к итогу	Млн. руб.	В % к итогу
Объем бытовых услуг	2419	100	3672	100	4984	100	4962	100
в том числе:								
ремонт, окраска и пошив обуви	85	3.5	107	2.9	124	2.5	156	3.1
ремонт и пошив швейных, меховых и кожаных изделий, головных уборов и изделий текстильной галантереи, ремонт, пошив и вязание трикотажных изделий	144	6.0	182	5.0	202	4.1	151	3.0
ремонт и техническое обслуживание бытовой радиоэлектронной аппаратуры, бытовых машин и приборов, ремонт и изготовление металлоизделий	150	6.2	168	4.6	187	3.8	174	3.5
техническое обслуживание и ремонт транспортных средств, машин и оборудования	260	10.7	358	9.7	405	8.1	498	10.0
изготовление и ремонт мебели	84	3.5	114	3.1	103	2.1	100	2.0
химическая чистка и крашение	3	0.1	4	0.1	10	0.2	6	0.1
услуги прачечных	2	0.1	2	0.0	3	0.1	1	0.0
ремонт и строительство жилья и других построек	1049	43.3	1920	52.4	3002	60.1	2909	58.7
услуги фотоателье, фото- и кинолабораторий	80	3.3	103	2.8	119	2.4	137	2.8
услуги бань и душевых	9	0.4	18	0.5	26	0.5	49	1.0
услуги парикмахерских	135	5.6	188	5.1	263	5.3	273	5.5
услуги предприятий по прокату	12	0.5	14	0.4	10	0.2	13	0.3
ритуальные услуги	219	9.0	277	7.5	431	8.6	431	8.7
прочие виды бытовых услуг	187	7.8	217	5.9	99	2.0	64	1.3

ОБЪЕМ ПЛАТНЫХ УСЛУГ НА ДУШУ НАСЕЛЕНИЯ ПО ВИДАМ
(рублей)

	2002	2003	2004	2005	2006	2007	2008	2009
Все оказанные услуги	3407.9	4880.8	6421.9	9080.1	12920.1	15981.4	20561.0	22702.5
в том числе:								
бытовые	355.1	567.7	817.7	1226.6	2054.6	3147.4	4300.2	4307.6
транспортные	647.7	820.1	1049.3	1875.9	3018.7	3586.7	4473.1	4785.3
связи	403.9	824.1	1162.7	1654.0	2363.8	3058.2	3916.7	4200.3
жилищные	156.8	216.6	242.6	391.8	510.9	619.2	837.2	973.8
коммунальные	919.6	1272.0	1689.3	2137.9	2649.9	2900.7	3657.2	4730.8
культуры	26.5	38.0	54.7	50.2	60.9	65.0	69.8	95.2
туристские	16.4	24.6	36.4	66.2	98.9	146.6	285.5	254.8
услуги гостиниц и аналогичных								
средств размещения	46.9	64.9	85.3	101.3	104.3	136.7	188.1	175.5
физической культуры и спорта	5.2	7.4	13.1	28.6	56.0	77.0	90.7	98.7
медицинские	145.8	184.3	223.5	288.3	342.3	428.9	549.6	634.6
санаторно-оздоровительные	125.7	136.7	118.2	81.9	92.5	101.4	147.4	160.1
ветеринарные	17.0	20.4	23.7	32.4	61.7	71.2	76.2	77.2
правового характера	163.6	169.3	191.4	194.4	197.8	169.5	224.6	227.2
системы образования	302.8	471.8	652.1	848.1	1149.8	1300.8	1497.7	1678.9
прочие виды платных услуг	74.9	62.9	61.9	102.5	158.0	172.1	247.0	302.5

ОБЪЕМ БЫТОВЫХ УСЛУГ НА ДУШУ НАСЕЛЕНИЯ
(рублей)

	2002	2003	2004	2005	2006	2007	2008	2009
Все оказанные бытовые услуги	355.1	567.7	817.7	1226.6	2054.6	3147.4	4300.2	4307.6
в том числе:								
ремонт, окраска и пошив обуви	8.4	18.0	26.8	47.0	72.3	91.9	107.1	135.2
ремонт и пошив швейных, меховых и кожаных изделий, головных уборов и изделий текстильной галантереи, ремонт, пошив и вязание трикотажных изделий	14.1	30.9	43.1	85.4	122.4	156.2	174.4	131.0
ремонт и техническое обслуживание бытовой радиоэлектронной аппаратуры, бытовых машин и приборов, ремонт и изготовление металлоизделий	23.1	46.5	66.1	102.0	127.6	144.2	161.5	151.1
техническое обслуживание и ремонт транспортных средств, машин и оборудования	33.1	57.5	119.4	152.8	220.6	306.4	350.0	432.3
изготовление и ремонт мебели	14.3	15.5	17.3	51.6	71.7	98.0	89.5	87.3
химическая чистка и крашение	1.9	2.2	1.9	2.4	3.0	3.7	8.4	5.1
услуги прачечных	2.1	1.7	1.0	1.2	1.3	1.5	2.3	0.8
ремонт и строительство жилья и других построек	132.6	194.2	285.1	431.8	890.9	1645.8	2590.2	2525.4
услуги фотоателье, фото- и кинолабораторий	11.2	25.0	32.3	52.4	68.0	88.0	102.5	118.6
услуги бань и душевых	3.1	3.8	4.3	6.8	7.4	15.6	22.2	43.0
услуги парикмахерских	17.7	31.1	49.0	71.8	114.4	161.1	226.8	236.9
услуги предприятий по прокату	0.5	0.7	1.2	2.6	9.9	11.5	8.3	11.3
ритуальные услуги	37.4	59.3	80.7	125.6	185.9	237.6	371.7	374.4
прочие виды бытовых услуг	55.6	81.3	89.5	93.2	159.2	185.9	85.3	55.2

ИНДЕКСЫ ФИЗИЧЕСКОГО ОБЪЕМА ПЛАТНЫХ УСЛУГ НАСЕЛЕНИЮ
(в сопоставимых ценах; в процентах к предыдущему году)

	2002	2003	2004	2005	2006	2007	2008	2009
Все оказанные услуги	98.4	112.9	117.7	119.5	116.5	107.5	105.4	95.6
в том числе:								
бытовые	102.3	134.4	128.6	121.8	135.1	111.0	91.7	75.0
транспортные	109.2	104.5	118.5	158.3	119.2	109.3	98.5	91.9
связи	108.9	159.8	122.4	122.8	130.0	119.9	126.9	103.2
жилищные	99.2	98.6	103.9	86.8	99.1	106.2	117.0	96.7
коммунальные	87.7	94.8	119.3	109.2	100.9	95.7	105.9	106.0
культуры	125.3	127.7	128.1	76.8	89.2	103.2	102.0	135.0
туристские	98.1	127.2	127.4	147.6	126.0	130.0	153.6	77.7
услуги гостиниц и аналогичных средств размещения	83.7	113.8	91.6	80.2	83.2	104.4	122.3	86.5
физической культуры и спорта	70.2	110.8	135.7	214.9	179.4	109.2	116.7	89.8
медицинские	88.1	110.8	111.8	120.8	101.3	109.4	105.8	106.4
санаторно-оздоровительные	84.6	98.3	77.6	61.7	96.7	97.5	126.3	90.0
ветеринарные	129.7	100.8	86.1	116.2	154.7	108.3	101.4	83.6
правового характера	91.6	102.1	111.6	100.3	100.5	84.9	117.0	75.5
системы образования	109.8	131.2	122.4	104.6	116.8	99.8	91.1	92.3

ИНДЕКСЫ ФИЗИЧЕСКОГО ОБЪЕМА БЫТОВЫХ УСЛУГ НАСЕЛЕНИЮ
(в сопоставимых ценах; в процентах к предыдущему году)

	2002	2003	2004	2005	2006	2007	2008	2009
Все оказанные бытовые услуги	102.3	134.4	128.6	121.8	135.1	111.0	91.7	75.0
в том числе:								
ремонт, окраска и пошив обуви	43.8	168.5	129.1	154.1	130.0	107.5	104.0	111.5
ремонт и пошив швейных, меховых и кожаных изделий, головных уборов и изделий текстильной галантереи, ремонт, пошив и вязание трикотажных изделий	101.1	172.3	121.0	174.4	121.0	107.9	99.6	66.4
ремонт и техническое обслуживание бытовой радиоэлектронной аппаратуры, бытовых машин и приборов, ремонт и изготовление металлоизделий	110.6	185.5	136.0	149.8	120.0	106.2	104.7	84.8
техническое обслуживание и ремонт транспортных средств, машин и оборудования	112.9	157.3	203.3	124.4	139.5	131.0	109.5	115.9
химическая чистка и крашение	117.9	102.4	74.9	117.8	112.6	103.0	155.5	47.6
услуги прачечных	74.0	74.9	54.1	100.0	105.8	97.0	101.7	26.8
ремонт и строительство жилья и других построек	105.0	120.7	128.4	102.3	156.0	113.2	90.9	68.6
услуги фотоателье, фото- и кинолабораторий	79.9	215.7	116.6	142.0	103.2	118.9	105.8	103.0
услуги бань и душевых	85.6	98.5	101.7	93.0	102.4	179.5	114.6	151.8
услуги парикмахерских	123.8	141.5	124.4	123.4	142.3	109.5	105.2	82.1
ритуальные услуги	104.9	122.0	121.3	138.0	95.7	113.5	103.3	87.4

МЕТОДОЛОГИЧЕСКИЕ ПОЯСНЕНИЯ

Под **услугами** понимаются полезные результаты производственной деятельности, удовлетворяющие определенные потребности потребителей, но не воплощающиеся в материально – вещественной форме, на которую могли бы распространиться права собственности.

Оказание платных услуг – это производимая по заказу потребителей деятельность на возмездной основе, приводящая к изменению местоположения или состояния принадлежащих потребителю предметов либо к изменению состояния самого потребителя. Ряду услуг могут быть свойственны некоторые из характеристик товаров.

Объем платных услуг населению представляет собой денежный эквивалент услуг, оказанных резидентами российской экономики (юридическими лицами, гражданами, занимающимися предпринимательской деятельностью без образования юридического лица, зарегистрированными на территории Российской Федерации) гражданам Российской Федерации, членам их семей, а также гражданам других государств (нерезидентам), потребляющим те или иные услуги на территории Российской Федерации. Этот показатель формируется на основании данных форм федерального статистического наблюдения и экспертной оценки скрытой и неформальной деятельности на рынке услуг по утвержденной методике. Данные об объеме платных услуг населению в распределении по видам приведены в соответствии с Общероссийским классификатором услуг населению (ОКУН) с учетом внесенных в него в установленном порядке изменений.

Платные услуги населению включают: бытовые, услуги пассажирского транспорта, связи, жилищные услуги, коммунальные услуги, услуги культуры, туристские, услуги физической культуры и спорта, медицинские, санаторно - оздоровительные, услуги правового характера, системы образования и другие.

Объем платных бытовых услуг населению представляет собой денежный эквивалент ока-

занных населению различных видов услуг бытового характера с учетом стоимости материалов, узлов, деталей, запасных частей, используемых при оказании этих услуг (за исключением стоимости материалов заказчика).

Услуги производственного характера реализуются либо в создании новой вещи, новой потребительской стоимости, либо в ремонте, реставрации вещи, бывшей в употреблении, в восстановлении или даже увеличении ее потребительской стоимости, и в соответствии с действующей классификацией распределены по различным видам производственной деятельности (ремонт и пошив одежды, пошив и вязание трикотажных изделий, ремонт и техническое обслуживание бытовой радиоэлектронной аппаратуры, бытовых машин и приборов, ремонт и изготовление металлоизделий, изготовление и ремонт мебели, химическая чистка и крашение, услуги прачечных, ремонт и строительство жилья и других построек, техническое обслуживание и ремонт транспортных средств, услуги фотоателье и фото – и кинолабораторий и др.).

Услуги непромышленного характера обеспечивают релаксацию, реабилитацию, рекреацию сущностных сил человека и отдельных его психобиологических систем либо создают для этого оптимальные условия (услуги бань, душевых, парикмахерских, организаций по уборке квартир и других помещений, натирке полов, протирке стекол, выдаче справок, выполнению поручений, переводов, переписке текстов, ломбардов, похоронных бюро, кладбищ, крематориев).

Индекс физического объема платных услуг населению – относительный показатель, характеризующий изменение объема платных услуг населению в текущем периоде по сравнению с базисным. Этот индекс показывает, на сколько увеличился объем платных услуг населению в результате изменения только его физического объема при исключении влияния динамики цен.

Статистический ежегодник 2010

*Общая характеристика
организаций, выполнявших
исследования и разработки* 247

*Основные показатели
деятельности аспирантуры* 247

*Информационные и
коммуникационные
технологии* 249

*Методологические
пояснения* 254

На конец 2009 г. научная деятельность в области представлена 16 организациями, выполняющими научные исследования и разработки, число их за год сократилось на 2. В их составе 8 научно – исследовательских организаций, 5 высших учебных заведений, ведущих самостоятельные научные разработки, и 2 конструкторских подразделения в организациях области.

Численность персонала, работающего в системе научной деятельности в 2009 г. составила 2955 человек. Из них 36.2% – непосредственно ученые-исследователи по различным темам научных разработок.

В области уделяется большое внимание подготовке научных кадров. Отмечается увеличение масштабов охвата обучением в системе послевузовского образования – аспирантуре и докторантуре. В 2009 г. в области подготовку научных кадров вели 5 ВУЗов и 2 научно – исследовательских института. На конец 2009 г. численность аспирантов составила 1195 человек, за 2009 г. их количество увеличилось на 26 человек, главным образом за счет очной формы обучения, где количество аспирантов за год увеличилось на 36 человек. Высшими учебными заведениями области ежегодно выпускается более 200 аспирантов, в 2009 г. их выпуск из аспирантуры составил 318 человек, что на 24.2% больше, чем в 2008 г.

В составе отраслей научной деятельности преобладают технические, экономические и медицинские специальности, где сосредоточено 52.3% всех аспирантов.

**ОБЩАЯ ХАРАКТЕРИСТИКА ОРГАНИЗАЦИЙ,
ВЫПОЛНЯВШИХ ИССЛЕДОВАНИЯ И РАЗРАБОТКИ**

**ЧИСЛО ОРГАНИЗАЦИЙ,
ВЫПОЛНЯВШИХ ИССЛЕДОВАНИЯ И РАЗРАБОТКИ**

	2002	2003	2004	2005	2006	2007	2008	2009
Число организаций – всего								
в том числе:	25	24	23	23	19	19	18	16
научно-исследовательские организации	8	7	7	9	10	9	8	8
конструкторские бюро	1	1	1	-	-	-	-	-
проектные и проектно-изыскательские организации	2	2	2	3	-	-	-	-
высшие учебные заведения	4	4	4	4	4	5	5	5
конструкторские подразделения в организациях	5	5	5	6	4	4	4	2
прочие	5	5	4	1	1	1	1	1

**ЧИСЛЕННОСТЬ ПЕРСОНАЛА, ЗАНЯТОГО
ИССЛЕДОВАНИЯМИ И РАЗРАБОТКАМИ
(человек)**

Годы	Численность персонала	в том числе			
		исследователи	техники	вспомогательный персонал	прочий персонал
2002	1879	977	164	505	233
2003	1830	993	157	477	203
2004	1641	867	153	454	167
2005	1571	803	150	460	158
2006	3469	1333	370	1417	349
2007	3377	1202	333	1510	332
2008	3185	1186	309	1274	416
2009	2955	1070	311	1152	422

ОСНОВНЫЕ ПОКАЗАТЕЛИ ДЕЯТЕЛЬНОСТИ АСПИРАНТУРЫ

**ПОДГОТОВКА НАУЧНЫХ КАДРОВ
(человек)**

	2002	2003	2004	2005	2006	2007	2008	2009
Численность аспирантов								
Всего	907	942	958	960	955	1152	1169	1195
в том числе обучавшихся по:								
очной форме обучения	635	657	669	670	654	775	785	821
заочной форме обучения	272	285	289	290	301	377	384	374
Научно-исследовательские институты								
Всего	25	21	21	23	21	18	13	7
в том числе обучавшихся по:								
очной форме обучения	20	18	17	18	19	16	11	6
заочной форме обучения	5	3	4	5	2	2	2	1
Высшие учебные заведения								
Всего	882	921	937	937	934	1134	1156	1188
в том числе обучавшихся по:								
очной форме обучения	615	639	652	652	635	759	774	815
заочной форме обучения	267	282	285	285	299	375	382	373
Выпуск из аспирантуры								
Всего	192	214	224	225	245	239	256	318
в том числе обучавшихся по:								
очной форме обучения	141	164	166	175	184	173	189	214
заочной форме обучения	51	50	58	50	61	66	67	104
Научно-исследовательскими институтами								
Всего	3	6	5	6	9	4	5	5
в том числе обучавшихся по:								
очной форме обучения	2	4	5	6	5	4	5	4
заочной форме обучения	1	2	-	-	4	-	-	1
Высшими учебными заведениями								
Всего	189	208	219	219	236	235	251	313
в том числе обучавшихся по:								
очной форме обучения	139	160	161	169	179	169	184	210
заочной форме обучения	50	48	58	50	57	66	67	103

**ЧИСЛЕННОСТЬ АСПИРАНТОВ И ВЫПУСК
ИЗ АСПИРАНТУРЫ ПО ОТРАСЛЯМ НАУКИ**

	(человек)							
	2002	2003	2004	2005	2006	2007	2008	2009
	Численность аспирантов							
Всего	907	942	958	960	955	1152	1169	1195
в том числе по отраслям науки:								
физико-математические	25	33	30	26	17	31	35	55
химические	21	21	15	16	15	20	23	24
биологические	51	58	46	52	50	59	64	68
технические	164	178	174	176	161	209	238	293
сельскохозяйственные	57	51	48	40	41	34	32	34
исторические	67	85	94	99	97	94	86	75
экономические	136	150	167	166	156	196	201	181
философские	14	16	22	21	20	20	17	12
филологические	41	42	48	52	54	53	52	41
юридические	23	17	17	15	24	55	53	64
педагогические	150	149	149	145	145	132	107	87
медицинские	77	69	72	76	94	129	146	151
фармацевтические	14	14	13	16	25	34	28	26
ветеринарные	6	6	1	1	2	5	10	6
искусствоведение	-	2	3	5	3	5	4	4
психологические	21	20	24	16	12	13	10	16
социологические	24	15	17	17	17	29	29	25
политические	-	1	2	3	3	3	3	3
культурология	-	1	2	3	4	4	4	1
науки о Земле	16	14	14	15	15	27	27	29
	Выпущено из аспирантуры							
Всего	192	214	224	225	245	239	256	318
в том числе по отраслям науки:								
физико-математические	9	3	4	9	10	3	6	5
химические	2	6	5	3	4	4	4	5
биологические	12	13	18	13	12	18	14	17
технические	34	34	40	42	42	40	45	50
сельскохозяйственные	7	20	16	11	15	11	10	12
исторические	12	19	20	19	28	21	31	27
экономические	21	29	38	43	43	50	40	49
философские	5	5	3	5	5	6	4	5
филологические	7	10	8	12	9	10	13	15
юридические	8	2	1	3	5	5	12	16
педагогические	32	32	30	33	37	32	32	39
медицинские	27	20	17	19	16	21	25	44
фармацевтические	6	2	5	2	2	2	6	11
ветеринарные	1	-	4	-	2	-	-	2
искусствоведение	-	-	-	-	1	1	-	1
психологические	3	8	5	4	5	2	4	2
социологические	4	8	6	3	4	9	4	12
политические	-	-	-	-	-	1	1	1
культурология	-	-	-	-	1	-	-	1
науки о Земле	2	3	4	4	4	3	5	4

ИНФОРМАЦИОННЫЕ И КОММУНИКАЦИОННЫЕ ТЕХНОЛОГИИ (ИКТ)

**ЧИСЛО ОРГАНИЗАЦИЙ, ИСПОЛЬЗОВАВШИХ ВЫЧИСЛИТЕЛЬНУЮ ТЕХНИКУ,
ПО ВИДАМ ЭКОНОМИЧЕСКОЙ ДЕЯТЕЛЬНОСТИ**

(в процентах от общего числа обследованных организаций соответствующего вида деятельности)

	Организации, использовавшие											
	персональные компью- теры				ЭВМ других типов				локальные вычисли- тельные сети			
	2006	2007	2008	2009	2006	2007	2008	2009	2006	2007	2008	2009
Всего	82.1	87.9	89.2	90.4	7.5	10.0	9.0	10.0	46.5	57.5	49.3	49.8
в том числе:												
Добыча полезных ископаемых	100.0	100.0	100.0	100.0	-	-	50.0	50.0	100.0	100.0	100.0	100.0
обрабатывающие производства	91.6	94.7	96.1	97.1	14.7	14.7	21.8	28.5	79.7	82.7	79.3	81.4
Производство и распределение электроэнергии, газа и воды	83.3	94.5	73.9	72.4	15.3	14.5	15.9	22.4	40.3	56.4	40.6	44.8
Строительство	91.2	87.5	96.4	97.9	5.3	6.3	9.1	14.6	61.4	64.1	83.6	85.4
Оптовая и розничная торговля; ремонт автотранспортных средств, мотоциклов, бытовых изделий и предметов личного пользования	89.0	89.0	92.2	92.3	12.7	15.7	23.3	21.8	58.5	68.5	78.9	70.5
Гостиницы и рестораны	84.2	77.3	62.5	81.3	5.3	9.1	4.2	12.5	47.4	54.5	45.8	56.3
Транспорт и связь	93.5	97.8	97.7	100.0	6.5	8.8	14.8	21.1	57.0	68.1	76.1	81.1
Финансовая деятельность	100.0	100.0	94.5	100.0	41.4	54.8	40.0	39.3	96.6	100.0	87.3	98.2
Операции с недвижимым имуществом, аренда и предоставление услуг	80.8	86.0	91.5	92.2	3.4	5.5	4.5	5.9	45.9	54.3	60.1	61.2
Государственное управление и обеспечение военной безопасности; социальное страхование	94.9	96.9	97.3	97.8	9.4	13.7	6.0	7.2	44.3	56.6	37.6	40.2
Образование ¹⁾	100.0	100.0	100.0	100.0	20.0	29.2	31.3	25.0	84.0	95.8	81.3	81.3
Здравоохранение и предоставление социальных услуг	99.0	99.5	99.0	99.0	1.5	2.0	3.8	3.9	61.6	68.0	70.3	73.9
Деятельность по организации отдыха и развлечений, культуры и спорта	40.1	54.2	54.3	63.4	1.0	1.3	1.6	0.8	7.3	14.8	12.7	12.1
Другие виды деятельности	75.0	83.3	77.8	77.8	-	-	-	-	75.0	83.3	55.6	55.6

¹⁾ Федеральному статистическому наблюдению подлежат учреждения высшего профессионального образования.

**ЧИСЛО ОРГАНИЗАЦИЙ, ИСПОЛЬЗОВАВШИХ ГЛОБАЛЬНЫЕ ИНФОРМАЦИОННЫЕ СЕТИ,
ПО ВИДАМ ЭКОНОМИЧЕСКОЙ ДЕЯТЕЛЬНОСТИ**
(в процентах от общего числа обследованных организаций
соответствующего вида деятельности)

	Организации, использовавшие											
	электронную почту				глобальные информа- ционные сети				из них сеть Интернет			
	2006	2007	2008	2009	2006	2007	2008	2009	2006	2007	2008	2009
Всего	46.4	61.7	61.9	63.2	42.3	57.5	64.6	67.2	40.5	55.3	49.5	52.4
в том числе:												
Добыча полезных ископаемых обрабатывающие производства	100.0	100.0	100.0	100.0	100.0	100.0	100.0	100.0	100.0	100.0	100.0	100.0
Производство и распределение электроэнергии, газа и воды	72.7	83.3	85.5	87.8	73.4	85.3	85.5	90.1	71.3	84.0	84.4	90.1
Строительство	43.1	61.8	43.5	50.0	38.9	58.2	42.0	48.3	37.5	56.4	37.7	46.6
Оптовая и розничная торговля; ремонт автотранспортных средств, мотоциклов, бытовых изделий и предметов личного пользования	54.4	68.8	85.5	87.5	54.4	68.8	90.9	91.7	50.9	65.6	81.8	91.7
Гостиницы и рестораны	61.9	66.9	81.1	82.1	64.4	70.9	84.4	84.6	64.4	70.9	83.3	82.1
Транспорт и связь	47.4	45.5	33.3	50.0	42.1	40.9	33.3	50.0	42.1	40.9	33.3	50.0
Финансовая деятельность	51.1	72.5	77.3	86.7	60.9	70.3	79.5	86.7	53.3	65.9	72.7	71.1
Операции с недвижимым имуществом, аренда и предоставление услуг	100.0	96.8	89.1	100.0	93.1	96.8	89.1	100.0	86.2	90.3	85.5	98.2
Государственное управление и обеспечение военной безопасности;	38.4	58.5	65.9	64.4	32.6	54.3	65.0	65.8	32.6	54.3	61.9	61.6
социальное страхование	47.3	64.9	61.3	64.8	33.4	49.4	65.9	71.6	29.9	43.7	32.6	38.7
Образование ¹⁾	88.0	95.8	87.5	84.4	88.0	95.8	84.4	84.4	88.0	95.8	84.4	84.4
Здравоохранение и предоставление социальных услуг	63.5	78.7	82.8	87.2	55.7	72.6	85.2	89.7	55.7	72.1	78.5	86.2
Деятельность по организации отдыха и развлечений, культуры и спорта	9.9	15.3	17.8	18.0	11.8	17.8	21.3	22.2	11.5	17.4	18.7	18.3
Другие виды деятельности	75.0	83.3	77.8	77.8	75.0	83.3	77.8	77.8	75.0	83.3	77.8	77.8

¹⁾ Федеральному статистическому наблюдению подлежат учреждения высшего профессионального образования.

**РАСПРЕДЕЛЕНИЕ ЗАТРАТ ОРГАНИЗАЦИЙ НА ИНФОРМАЦИОННЫЕ И
КОММУНИКАЦИОННЫЕ ТЕХНОЛОГИИ (ИКТ)
ПО ВИДАМ ЭКОНОМИЧЕСКОЙ ДЕЯТЕЛЬНОСТИ**
(в процентах к итогу)

	Затраты на ИКТ- всего	в том числе затраты						
		на при- обрете- ние вы- числи- тельной техники	на приоб- речение програм- мных средств	на оплату услуг связи	из них оплата доступа к сети Интер- нет	на обуче- ние сотру- дников, свя- занное с развитием и использо- ванием ИКТ	на оплату услуг сторонних организаций и специалистов по ИКТ (кроме услуг связи и обучения)	про- чие затра- ты
Всего								
2006	100	34.1	10.7	31.3	5.0	0.6	8.3	15.0
2007	100	34.6	13.6	27.7	5.6	0.7	10.1	13.3
2008	100	30.8	12.3	32.3	5.1	0.4	10.2	14.1
2009	100	17.0	10.4	32.5	6.3	0.3	12.6	27.3
в том числе:								
Добыча полезных ископаемых								
2006	100	36.6	11.1	25.8	0.7	0.0	0.2	26.2
2007	100	43.4	13.1	21.1	0.8	0.6	0.2	21.6
2008	100	41.3	26.3	14.8	2.0	0.4	0.1	17.1
2009	100	3.8	10.6	78.0	15.5	0.6	0.0	7.0
Обрабатывающие производства								
2006	100	25.7	5.9	42.8	5.0	1.2	9.0	15.3
2007	100	21.2	19.4	31.1	4.5	0.7	15.2	12.4
2008	100	25.3	18.5	33.7	5.3	0.7	9.1	12.8
2009	100	5.2	8.1	17.5	3.8	0.3	4.3	64.6
Производство и распределение электроэнергии, газа и воды								
2006	100	25.6	26.6	15.7	2.5	0.8	7.8	23.6
2007	100	49.8	9.7	17.8	3.0	0.3	16.2	6.2
2008	100	50.2	7.8	16.8	2.4	0.2	8.2	16.8
2009	100	11.2	13.3	22.6	2.5	0.5	44.5	8.0
Строительство								
2006	100	28.6	18.7	37.6	2.6	0.2	4.4	10.5
2007	100	27.8	16.6	39.0	3.8	0.2	4.4	11.9
2008	100	25.7	10.6	41.6	5.7	0.1	7.0	14.9
2009	100	21.9	5.5	49.1	10.1	0.0	9.4	14.2

Продолжение

	Затраты на ИКТ- всего	в том числе затраты						
		на при- обрете- ние вы- числи- тельной техники	на приоб- ретение програм- мных средств	на оплату услуг связи	из них оплата доступа к сети Интер- нет	на обуче- ние сотру- дников, свя- занное с развитием и использо- ванием ИКТ	на оплату услуг сторонних организаций и специалистов по ИКТ (кроме услуг связи и обучения)	про- чие затра- ты
Оптовая и розничная торговля; ремонт автотранспортных средств, мотоциклов, бытовых изделий и предметов личного пользования								
2006	100	37.4	8.9	42.6	11.8	0.4	3.6	7.0
2007	100	27.4	11.9	36.4	15.5	3.3	5.9	15.1
2008	100	26.6	11.3	42.8	12.8	0.4	9.7	9.2
2009	100	17.2	11.1	52.3	16.5	0.1	12.5	6.9
Гостиницы и рестораны								
2006	100	22.7	15.7	49.8	1.2	0.7	5.4	5.6
2007	100	34.4	11.1	40.4	3.2	0.2	5.2	8.7
2008	100	18.1	17.9	46.3	6.6	0.0	7.6	10.0
2009	100	36.6	5.9	44.9	2.5	0.0	5.1	7.5
Транспорт и связь								
2006	100	43.0	1.4	46.2	22.4	0.2	2.0	7.2
2007	100	44.6	7.9	35.4	12.2	0.0	4.1	8.0
2008	100	7.9	25.7	58.7	4.0	0.1	4.5	3.0
2009	100	19.9	20.1	52.7	5.0	0.3	2.8	4.2
Финансовая деятельность								
2006	100	42.1	6.8	33.4	1.9	0.1	12.5	5.1
2007	100	43.2	4.8	25.4	1.6	0.1	14.5	12.1
2008	100	49.2	6.9	25.7	4.0	0.5	4.9	12.8
2009	100	16.6	6.0	32.1	9.1	0.3	7.0	38.0
Операции с недвижимым имуществом, аренда и предоставление услуг								
2006	100	33.1	5.4	15.1	2.5	1.5	26.2	18.7
2007	100	38.1	10.4	14.4	3.5	0.1	18.8	18.2
2008	100	29.5	8.1	23.4	5.5	0.5	18.3	20.2
2009	100	28.9	11.4	26.4	6.8	0.1	8.7	24.4

Продолжение

	Затраты на ИКТ-всего	в том числе затраты						
		на приобретение вычислительной техники	на приобретение программных средств	на оплату услуг связи	из них оплата доступа к сети Интернет	на обучение сотрудников, связанное с развитием и использованием ИКТ	на оплату услуг сторонних организаций и специалистов по ИКТ (кроме услуг связи и обучения)	прочие затраты
Государственное управление и обеспечение военной безопасности; социальное страхование								
2006	100	37.0	8.2	32.6	3.0	0.3	6.1	15.7
2007	100	30.9	9.6	33.7	4.8	0.2	6.6	18.9
2008	100	26.2	4.7	30.7	5.8	0.3	18.5	19.6
2009	100	25.4	6.8	34.3	7.0	0.1	13.0	20.4
Образование ¹⁾								
2006	100	49.8	3.4	26.2	9.1	0.6	8.0	12.0
2007	100	26.9	51.5	12.8	5.2	0.6	3.4	4.8
2008	100	46.0	6.9	22.4	9.5	1.2	13.8	9.8
2009	100	35.6	9.3	34.8	18.1	1.8	6.5	12.1
Здравоохранение и предоставление социальных услуг								
2006	100	28.9	4.4	43.8	2.5	0.9	5.8	16.2
2007	100	30.2	9.5	38.4	2.8	0.4	6.8	14.7
2008	100	21.9	12.9	38.5	4.3	0.3	8.3	18.2
2009	100	18.8	10.0	41.7	5.0	0.1	11.4	17.9
Деятельность по организации отдыха и развлечения, культуры и спорта								
2006	100	33.7	7.3	40.4	2.6	0.8	4.8	13.1
2007	100	38.5	10.6	29.7	4.3	0.2	6.2	14.7
2008	100	23.8	7.0	36.0	4.0	1.4	11.1	20.7
2009	100	19.3	4.2	43.2	4.6	0.1	9.5	23.8
Другие виды деятельности								
2006	100	26.0	2.2	38.5	3.4	0.0	3.8	29.6
2007	100	0.0	6.6	60.4	3.4	1.7	20.1	11.2
2008	100	14.4	4.6	41.5	13.6	0.1	19.1	20.4
2009	100	0.1	3.0	49.8	16.0	0.1	18.6	28.4

¹⁾ Федеральному статистическому наблюдению подлежат учреждения высшего профессионального образования.

МЕТОДОЛОГИЧЕСКИЕ ПОЯСНЕНИЯ

Персонал, занятый исследованиями и разработками - совокупность лиц, чья творческая деятельность, осуществляемая на систематической основе, направлена на увеличение суммы научных знаний и поиск новых областей применения этих знаний, а так же занятых оказанием прямых услуг, связанных с выполнением исследований и разработок. В статистике персонал, занятый исследованиями и разработками, учитывается как списочный состав работников организаций, выполняющих исследования и разработки.

В составе персонала, занятого исследованиями и разработками, выделяются четыре категории: исследователи, техники, вспомогательный персонал и прочий персонал.

Исследователи - работники, профессионально занимающиеся исследованиями и разработками и непосредственно осуществляющие создание новых знаний, продуктов, методов и систем, а также управление указанными видами деятельности.

Техники – работники, участвующие в исследованиях и разработках, выполняющие технические функции, как правило, под руководством исследователей.

Вспомогательный персонал - работники, выполняющие вспомогательные функции, связанные с проведением исследований и разработок: работники планово-экономических, финансовых подразделений, патентных служб, подразделений научно-технической информации, научно-технических библиотек; рабочие, осуществляющие монтаж, наладку, обслуживание и ремонт научного оборудования и приборов; рабочие опытных (экспериментальных) производств; лаборанты, не имеющие высшего и среднего профессионального образования.

Прочий персонал - работники по хозяйственному обслуживанию, а так же выполняющие функции общего характера, связанные с деятельностью организации в целом (работники бухгалтерии, кадровой службы, канцелярии, подразделений материально-технического обеспечения и т.п.).

Аспирантура - основная форма подготовки научно-педагогических и научных кадров в системе послевузовского профессионального образования. Подготовка аспирантов осуществляется по отраслям науки и научным специальностям в соответствии с действующей Номенклатурой специальностей научных работников, утвержденной Министерством промышленности и науки Российской Федерации от 31.01.01г. № 47 и от 26.02.04г. № 58. В аспирантуру принимаются лица, имеющие высшее профессиональное образование. Обучение осуществляется в аспирантуре по очной и заочной формам.

маются лица, имеющие высшее профессиональное образование. Обучение осуществляется в аспирантуре по очной и заочной формам.

Докторантура является одной из форм подготовки научно-педагогических и научных кадров высшей квалификации. В докторантуру принимаются лица, имеющие ученую степень кандидата наук. Обучение осуществляется по очной форме обучения.

Под **информационными и коммуникационными технологиями** (далее ИКТ) понимаются технологии, использующие средства микроэлектроники для сбора, хранения, обработки, поиска, передачи и представления данных, текстов, образов и звука.

Глобальная информационная сеть охватывает совокупность электронно-вычислительных машин (ЭВМ) и (или) их локальных сетей, которые могут быть расположены в любых точках земного шара, связанных между собой каналами дальней связи (коммутируемыми или выделенными), предоставляемыми телефонными компаниями или другими организациями связи. Глобальная информационная сеть обеспечивает пользователям возможность обмениваться информацией, совместно использовать технические и программные средства, информационные ресурсы. Глобальная сеть может быть как общедоступной (Интернет), так и специализированной (корпоративной или ведомственной).

Локальная вычислительная сеть, в отличие от глобальной информационной сети, соединяет две или более ЭВМ (возможно, разного типа), расположенные в пределах одного здания или нескольких соседних зданий, и не использует для этого средства связи общего назначения.

Затраты на информационные и коммуникационные технологии представляют собой выраженные в денежной форме фактические расходы организации, связанные с закупкой вычислительной техники и программного обеспечения, оплатой услуг связи, обучением сотрудников разработке и применению ИКТ, оплатой услуг сторонних организаций и специалистов, а также прочие расходы на ИКТ, включая затраты организации на разработку программных средств собственными силами. В составе затрат на ИКТ учитываются текущие и капитальные затраты обследованных организаций (без субъектов малого предпринимательства).

ФИНАНСЫ

Раздел 21

<i>Состояние расчетов в организациях</i>	<i>257</i>
<i>Финансовые результаты деятельности организаций</i>	<i>261</i>
<i>Методологические пояснения</i>	<i>264</i>

В 2009 г. в связи с сокращением объемов производства резко ухудшилось финансовое состояние крупных и средних организаций области. Объем полученной прибыли не достиг и трети от уровня 2008 г., а размеры убытка возросли на 32%, по итогам 2009 г. прибыль получили 416 организаций области, убыток – 185 организаций.

Доля убыточных организаций в общем количестве крупных и средних коммерческих организаций за год увеличилась на 3.8 п.п. и составила по итогам 2009 г. 30.8%, главным образом, за счет увеличения их количества в таких видах деятельности, как «обрабатывающие производства» – с 26.3% в 2008 г. до 37.2% в 2009 г., «оптовая и розничная торговля, ремонт автотранспортных средств, мотоциклов, бытовых изделий и предметов личного пользования» – с 25.0% до 29.8%, «гостиницы и рестораны» – с 16.7% до 33.3%, «транспорт и связь» – с 20.8% до 26.8% и в ряде других. Соответственно, доля прибыльных организаций сократилась – с 73% до 69.2%, однако сальдированный финансовый результат деятельности крупных и средних организаций в целом по региону оставался положительным и составил 4.2 млрд. руб. или 16% к уровню 2008 г.

Снизилась также и просроченная задолженность организаций: просроченная дебиторская задолженность на конец декабря 2009 г. уменьшилась на 13.2% по сравнению с аналогичной датой 2008 г. и составила 10.2 млрд. руб., просроченная кредиторская задолженность, соответственно, на 11.6% и 9 млрд. руб. Объем просроченной дебиторской задолженности на 62.4% сформировался в обрабатывающих производствах (главным образом в химическом производстве – 85.4% от просроченной задолженности обрабатывающих производств), 12.9% приходится на сельское хозяйство, охоту и лесное хозяйство, 10.4% - на строительство. Основная часть просроченной кредиторской задолженности приходилась также на организации обрабатывающих производств – 39.6%, среди которых химическое производство – 77.7%, сельское хозяйство, охота и лесное хозяйство – 30.4% всей просроченной задолженности.

К концу 2009 г. среди крупных и средних организаций области 197 организаций (36.8% от общего количества крупных и средних организаций) имели просроченную дебиторскую задолженность, 170 организаций – просроченную кредиторскую задолженность (31.7%).

В связи с кризисной ситуацией в экономике к концу 2009 г. высокими темпами увеличивалась просроченная задолженность по банковским кредитам и займам. Если общая задолженность по кредитам банков и займам сократилась за 2009 г. на 1.3%, то просроченная - увеличилась за этот период на 29.7%.

СОСТОЯНИЕ РАСЧЕТОВ В ОРГАНИЗАЦИЯХ

ЗАДОЛЖЕННОСТЬ ОРГАНИЗАЦИЙ¹⁾
(на конец года; миллионы рублей)

	2002	2003	2004	2005	2006	2007	2008	2009
Суммарная задолженность по обязательствам	33060.8	34057.8	41764.2	62553.6	81951.6	99323.0	137969.1	136177.5
в том числе просроченная	14739.0	10494.7	10146.9	7757.4	5990.4	7770.6	11017.0	10082.1
Из суммарной задолженности:								
кредиторская задолженность	25950.3	24009.7	27486.8	24908.9	29128.8	42067.1	57145.1	56408.3
в том числе просроченная	14251.6	10243.0	9906.6	7507.7	5769.3	6769.5	10196.7	9018.4
задолженность по кредитам банков и займам	7110.6	10048.1	14277.4	37644.7	52822.8	57255.9	80824.0	79769.2
в том числе просроченная	487.4	251.7	240.3	249.7	221.1	1001.1	820.3	1063.7
Дебиторская задолженность	15886.8	17011.6	20406.2	25344.7	29423.6	42844.7	54943.5	61548.1
в том числе просроченная	7504.9	6061.3	6806.3	7549.7	5260.5	7356.3	11744.1	10199.5

¹⁾ В этой и последующих таблицах данные приведены по текущей отчетности крупных и средних организаций.

ПРОСРОЧЕННАЯ КРЕДИТОРСКАЯ ЗАДОЛЖЕННОСТЬ ОРГАНИЗАЦИЙ
ПО ВИДАМ ЭКОНОМИЧЕСКОЙ ДЕЯТЕЛЬНОСТИ в 2009 г.
(на конец года; миллионы рублей)

	Просроченная кредиторская задолженность	из нее		
		поставщикам	в бюджет	по платежам в государственные внебюджетные фонды
Всего	9018.4	6679.0	228.7	92.1
в процентах к итогу	100	74.1	2.5	1.0
из него организации с основным видом экономической деятельности:				
Сельское хозяйство, охота и лесное хозяйство	2741.1	1072.6	91.9	30.8
в процентах к итогу	100	39.1	3.4	1.1
Добыча полезных ископаемых	-	-
в процентах к итогу	100	100.0	-	-
Обрабатывающие производства	3566.9	3428.9	79.1	41.5
в процентах к итогу	100	96.1	2.2	1.2
Производство и распределение электроэнергии, газа и воды	762.4	742.4	3.6	4.2
в процентах к итогу	100	97.4	0.5	0.5
Строительство	789.6	736.1	17.2	1.9
в процентах к итогу	100	93.2	2.2	0.2
Оптовая и розничная торговля; ремонт автотранспортных средств, мотоциклов, бытовых изделий и предметов личного пользования	88.4	70.4	12.7	5.3
в процентах к итогу	100	79.6	14.4	6.0
Гостиницы и рестораны	0.2	0.2	-	-
в процентах к итогу	100	100.0	-	-
Транспорт и связь	75.6	68.2	3.5	1.7
в процентах к итогу	100	90.2	4.6	2.2
Операции с недвижимым имуществом, аренда и предоставление услуг	428.6	5.6	18.7	3.5
в процентах к итогу	100	1.3	4.4	0.8
Образование
в процентах к итогу	100	16.7	25.0	58.3
Предоставление прочих коммунальных, социальных и персональных услуг	17.6	7.9	2.0	2.4
в процентах к итогу	100	44.9	11.4	13.6

¹⁾ Данные не публикуются в целях обеспечения конфиденциальности первичных статистических данных, полученных от организаций, в соответствии с Федеральным законом от 29.11.07 №282-ФЗ «Об официальном статистическом учете и системе государственной статистики в Российской Федерации» (ст.4 п.5, ст.9 п.1)

**ПРОСРОЧЕННАЯ ДЕБИТОРСКАЯ ЗАДОЛЖЕННОСТЬ
ПО ВИДАМ ЭКОНОМИЧЕСКОЙ ДЕЯТЕЛЬНОСТИ в 2009 г.**
(на конец года; миллионов рублей)

	Просроченная дебиторская задолженность	покупа- телей	из нее	
			по полу- ченным векселям	государст- венных заказчиков по оплате за поставлен- ную продукцию
Всего	10199.5	8368.0	0.2	0.1
в процентах к итогу	100	82.0	0.0	0.0
из него организации с основным видом экономической деятельности:				
Сельское хозяйство, охота и лесное хозяйство	1313.3	556.3	-	0.1
в процентах к итогу	100.0	42.4	-	0.0
Добыча полезных ископаемых	... ¹⁾	... ¹⁾	-	-
в процентах к итогу	100	75.9	-	-
Обрабатывающие производства	6368.7	6060.5	-	-
в процентах к итогу	100	95.2	-	-
Производство и распределение электроэнергии, газа и воды	382.3	337.0	0.2	-
в процентах к итогу	100.0	82.2	0.0	-
Строительство	1064.8	920.9	-	-
в процентах к итогу	100	86.5	-	-
Оптовая и розничная торговля; ремонт автотранспортных средств, мотоциклов, бытовых изделий и предметов личного пользования	167.3	82.5	-	-
в процентах к итогу	100	49.3	-	-
Гостиницы и рестораны	0.0	-	-	-
в процентах к итогу	100	-	-	-
Транспорт и связь	64.8	64.3	-	-
в процентах к итогу	100.0	99.2	-	-
Операции с недвижимым имуществом, аренда и предоставление услуг	466.4	65.3	-	-
в процентах к итогу	100.0	14.0	-	-
Образование	... ¹⁾	... ¹⁾	-	-
в процентах к итогу	100	60.0	-	-
Предоставление прочих коммунальных, социальных и персональных услуг	10.1	6.8	-	-
в процентах к итогу	100	67.3	-	-

¹⁾ Данные не публикуются в целях обеспечения конфиденциальности первичных статистических данных, полученных от организаций, в соответствии с Федеральным законом от 29.11.07 №282-ФЗ «Об официальном статистическом учете и системе государственной статистики в Российской Федерации» (ст.4 п.5, ст.9 п.1).

**ПРЕВЫШЕНИЕ КРЕДИТОРСКОЙ ЗАДОЛЖЕННОСТИ НАД ДЕБИТОРСКОЙ
ПО ВИДАМ ЭКОНОМИЧЕСКОЙ ДЕЯТЕЛЬНОСТИ
в 2009 г.**

(на конец года; миллионов рублей)

	Дебиторская задолженность	Кредиторская задолженность	Превышение кредиторской задолженности над дебиторской	
			всего	в процентах к дебиторской задолженности
Всего	61548.1	56408.3	-5139.9	x
из него организации с основным видом экономической деятельности:				
Сельское хозяйство, охота и лесное хозяйство	6993.1	10797.2	3804.1	54.5
Добыча полезных ископаемых	... ¹⁾	... ¹⁾	... ¹⁾	x
Обработывающие производства	21901.1	17233.0	-4668.1	x
Производство и распределение электроэнергии, газа и воды	3396.8	4308.0	911.2	26.8
Строительство	4672.4	4664.7	-7.7	x
Оптовая и розничная торговля; ремонт автотранспортных средств, мотоциклов, бытовых изделий и предметов личного пользования	7117.7	10037.9	2920.2	41.0
Гостиницы и рестораны	32.1	77.7	45.6	141.9
Транспорт и связь	1259.9	954.3	-305.6	x
Операции с недвижимым имуществом, аренда и предоставление услуг	10088.8	3887.6	-6201.2	x
Образование	25.9	23.3	-2.6	x
Здравоохранение и предоставление социальных услуг	... ¹⁾	... ¹⁾	... ¹⁾	179.2
Предоставление прочих коммунальных, социальных и персональных услуг	53.2	65.9	12.8	24.0

¹⁾ Данные не публикуются в целях обеспечения конфиденциальности первичных статистических данных, полученных от организаций, в соответствии с Федеральным законом от 29.11.07 №282-ФЗ «Об официальном статистическом учете и системе государственной статистики в Российской Федерации» (ст.4 п.5, ст.9 п.1)

**ЗАДОЛЖЕННОСТЬ ПОКУПАТЕЛЕЙ И ПОСТАВЩИКАМ
ПО ВИДАМ ЭКОНОМИЧЕСКОЙ ДЕЯТЕЛЬНОСТИ
в 2009 г.**

(на конец года; миллионов рублей)

	Задолжен- ность покупате- лей	в том числе просроченная		Задолжен- ность поставщи- кам	в том числе просроченная	
		всего	в процентах от общей задолжен- ности		всего	в процентах от общей задолжен- ности
Всего	40800.3	8368.0	20.5	34704.4	6679.0	19.2
из него организации с основным видом экономической деятельности:						
Сельское хозяйство, охота и лесное хозяйство	4866.0	556.3	11.4	7216.9	1072.6	14.9
Добыча полезных ископаемых	... ¹⁾	... ¹⁾	13.3	... ¹⁾	... ¹⁾	37.2
Обработывающие производства	15091.5	6060.5	40.2	11670.7	3428.9	29.4
Производство и распределение электроэнергии, газа и воды	2302.1	337.0	14.6	3352.0	742.4	22.1
Строительство	2296.4	920.9	40.1	3221.8	736.1	22.8
Оптовая и розничная торговля; ремонт автотранспортных средств, мотоциклов, бытовых изделий и предметов личного пользования	4288.5	82.5	1.9	5254.5	70.4	1.3
Гостиницы и рестораны	27.7	-	-	46.4	0.2	0.4
Транспорт и связь	1149.3	64.3	5.6	553.8	68.2	12.3
Операции с недвижимым имуществом, аренда и предоставление услуг	8658.5	65.3	0.8	1879.4	5.6	0.3
Образование	13.9	0.6	4.4	4.3	0.2	4.8
Здравоохранение и предоставление социальных услуг	... ¹⁾	... ¹⁾	-	... ¹⁾	... ¹⁾	-
Предоставление прочих коммунальных, социальных и персональных услуг	42.8	6.8	15.9	24.0	7.9	32.8

¹⁾ Данные не публикуются в целях обеспечения конфиденциальности первичных статистических данных, полученных от организаций, в соответствии с Федеральным законом от 29.11.07 №282-ФЗ «Об официальном статистическом учете и системе государственной статистики в Российской Федерации» (ст.4 п.5, ст.9 п.1)

ФИНАНСОВЫЕ РЕЗУЛЬТАТЫ ДЕЯТЕЛЬНОСТИ ОРГАНИЗАЦИЙ

САЛЬДИРОВАННЫЙ ФИНАНСОВЫЙ РЕЗУЛЬТАТ (ПРИБЫЛЬ МИНУС УБЫТОК) ДЕЯТЕЛЬНОСТИ ОРГАНИЗАЦИЙ ПО ВИДАМ ЭКОНОМИЧЕСКОЙ ДЕЯТЕЛЬНОСТИ ¹⁾ (в фактически действовавших ценах; млн. руб.)

	2003	2004	2005	2006	2007	2008	2009
Сальдированный финансовый результат (прибыль минус убыток) –							
всего	121.2	9374.7	12703.6	13708.7	19654.6	26344.6	4208.5
из него организации с основным видом экономической деятельности:							
Сельское хозяйство, охота и лесное хозяйство	-494.4	27.8	-182.3	226.6	953.7	-433.7	-596.5
Добыча полезных ископаемых	404.4	9266.6	10895.4	11311.1	14076.7	22057.3	762.3
Обрабатывающие производства	22.2	-117.5	895.6	1127.9	2274.8	2785.1	992.6
Производство и распределение электроэнергии, газа и воды	303.1	373.3	828.2	746.7	855.0	389.4	562.7
Строительство	-36.1	29.4	29.2	100.4	480.5	425.4	2131.7
Оптовая и розничная торговля; ремонт автотранспортных средств, мотоциклов, бытовых изделий и предметов личного пользования	-5.5	-94.7	214.1	-86.5	675.6	-32.4	620.6
Гостиницы и рестораны	0.3	2.6	3.8	7.4	6.8	24.0	4.9
Транспорт и связь	-56.6	-109.1	-132.7	47.0	110.0	236.5	475.5
Операции с недвижимым имуществом, аренда и предоставление услуг	-1.3	8.0	134.9	196.7	195.7	157.7	-317.0
Образование	3.0	1.3	4.3	2.9	-0.8	20.8	-6.5
Здравоохранение и предоставление социальных услуг	-0.1	-0.7	2.7	2.6	8.1	12.3	13.8
Предоставление прочих коммунальных, социальных и персональных услуг	-22.0	-13.7	0.9	2.6	8.6	11.7	0.3

¹⁾ По данным бухгалтерской отчетности крупных и средних организаций.
Знак (-) означает убыток.

**УДЕЛЬНЫЙ ВЕС УБЫТОЧНЫХ ОРГАНИЗАЦИЙ
ПО ВИДАМ ЭКОНОМИЧЕСКОЙ ДЕЯТЕЛЬНОСТИ ¹⁾**
(в процентах от общего числа предприятий)

	2003	2004	2005	2006	2007	2008	2009
Всего	57.7	49.5	46.4	39.8	25.4	27.0	30.8
из него организации с основным видом экономической деятельности:							
Сельское хозяйство, охота и лесное хозяйство	66.1	54.3	52.6	41.6	21.0	30.2	30.6
Добыча полезных ископаемых	50.0	-	50.0	-	-	-	-
Обрабатывающие производства	55.9	46.4	46.8	40.0	32.9	26.3	37.2
Производство и распределение электроэнергии, газа и воды	57.8	55.3	48.9	47.5	27.8	31.0	25.0
Строительство	55.6	45.6	50.8	31.6	16.7	25.0	26.7
Оптовая и розничная торговля; ремонт автотранспортных средств, мотоциклов, бытовых изделий и предметов личного пользования	46.5	37.5	34.2	35.5	31.2	25.0	29.8
Гостиницы и рестораны	52.6	26.7	28.6	15.4	23.1	16.7	33.3
Транспорт и связь	54.2	54.1	35.5	46.4	20.8	20.8	26.8
Операции с недвижимым имуществом, аренда и предоставление услуг	44.4	45.3	39.5	42.9	23.0	32.7	30.8
Образование	30.8	38.5	30.8	35.3	33.3	33.3	29.4
Здравоохранение и предоставление социальных услуг	18.2	16.7	30.0	40.0	22.2	12.5	-
Предоставление прочих коммунальных, социальных и персональных услуг	54.1	56.7	52.5	41.9	33.3	27.3	30.0

¹⁾ По данным бухгалтерской отчетности крупных и средних организаций.

**СТРУКТУРА ЗАТРАТ НА ПРОИЗВОДСТВО ПРОДУКЦИИ (РАБОТ, УСЛУГ)
ПО ВИДАМ ЭКОНОМИЧЕСКОЙ ДЕЯТЕЛЬНОСТИ в 2009 г.**
(в процентах к итогу)

	Все затраты	в том числе			
		материальные затраты	из них		
			сырье и материалы	топливо	энергия
Всего	100	60.5	44.3	3.6	4.8
из них по видам экономической деятельности:					
Сельское хозяйство, охота и лесное хозяйство	100	66.3	48.0	6.9	2.0
Рыболовство, рыбоводство	100	43.1	31.1	8.0	3.1
Добыча полезных ископаемых	100	55.4	20.0	5.1	20.3
Обрабатывающие производства	100	62.6	53.8	2.2	2.5
Производство и распределение электроэнергии, газа и воды	100	77.6	33.5	5.6	5.7
Строительство	100	55.9	55.0	3.3	1.8
Оптовая и розничная торговля; ремонт автотранспортных средств, мотоциклов, бытовых изделий и предметов личного пользования	100	56.5	41.6	1.1	1.3
Гостиницы и рестораны	100	47.0	35.6	1.1	4.7
Транспорт и связь	100	42.6	10.5	9.9	3.7
Операции с недвижимым имуществом, аренда и предоставление услуг	100	38.9	31.3	1.5	3.8
Образование	100	11.3	5.9	1.3	1.7
Здравоохранение и предоставление социальных услуг	100	43.9	32.2	2.5	7.1
Предоставление прочих коммунальных, социальных и персональных услуг	100	29.3	13.9	8.0	3.3

Продолжение

	в том числе			
	расходы на оплату труда	единый социальный налог	амортизация основных средств	прочие затраты
Всего	14.7	3.4	3.7	17.7
из них по видам экономической деятельности:				
Сельское хозяйство, охота и лесное хозяйство	15.5	2.9	8.2	7.1
Рыболовство, рыбоводство	34.9	3.7	8.6	9.7
Добыча полезных ископаемых	11.8	2.8	3.4	26.6
Обрабатывающие производства	13.0	3.2	2.6	18.6
Производство и распределение электроэнергии, газа и воды	13.2	3.1	2.1	4.0
Строительство	23.8	5.8	2.3	12.3
Оптовая и розничная торговля; ремонт автотранспортных средств, мотоциклов, бытовых изделий и предметов личного пользования	10.6	2.4	3.4	27.1
Гостиницы и рестораны	30.2	7.0	1.8	14.0
Транспорт и связь	26.0	6.4	5.3	19.7
Операции с недвижимым имуществом, аренда и предоставление услуг	25.2	5.2	8.1	22.6
Образование	35.0	7.1	3.1	43.5
Здравоохранение и предоставление социальных услуг	34.9	8.7	1.2	11.3
Предоставление прочих коммунальных, социальных и персональных услуг	46.3	8.6	3.1	12.7

МЕТОДОЛОГИЧЕСКИЕ ПОЯСНЕНИЯ

Суммарная задолженность по обязательствам организаций включает кредиторскую задолженность, задолженность по кредитам банков и займам.

Просроченная задолженность - задолженность, не погашенная в сроки, установленные договором.

Дебиторская задолженность включает задолженность по расчетам с покупателями и заказчиками за товары, работы и услуги, в том числе задолженность, обеспеченную векселями полученными; задолженность по расчетам с дочерними и независимыми обществами; сумму уплаченных другим организациям авансов по предстоящим расчетам в соответствии с заключенными договорами; задолженность по расчетам с прочими дебиторами, включающую в себя задолженность финансовых и налоговых органов (в том числе по переплате по налогам, сборам и прочим платежам в бюджет); задолженность работников организации по предоставленным им ссудам и займам за счет средств этой организации или банковского кредита; задолженность подотчетных лиц; поставщиков по недостачам товарно - материальных ценностей, обнаруженным при приемке; задолженность государственных заказчиков по оплате за поставленные товары, работы и услуги для государственных нужд и по федеральным программам, а также штрафы, пени и неустойки.

Кредиторская задолженность включает задолженность по расчетам с поставщиками и подрядчиками за поступившие материальные ценности, в том числе задолженность, обеспеченную выданными векселями, задолженность по расчетам с дочерними предприятиями, с рабочими и служащими по оплате труда, с бюджетом и внебюджетными фондами, включая сумму полученных авансов по предстоящим платежам.

Сальдированный финансовый результат (прибыль минус убыток) – конечный финансовый результат, выявленный на основании бухгалтерского учета всех хозяйственных операций организаций. Представляет сумму прибыли (убытка) от продажи товаров, продукции (работ, услуг), основных средств, иного имущества организаций и доходов от прочих операций, уменьшенных на сумму расходов по этим операциям. Прочие доходы и расходы – штрафы, пени, неустойки за нарушение условий договоров; прибыль (убыток) прошлых лет, выявленная в отчетном году, курсовые разницы и др. Данные по сальдированному финансовому результату деятельности организаций приводятся в фактически действовавших ценах, структуре и методологии соответствующих лет.

Инвестиции

Раздел 22

<i>Инвестиции в нефинансовые активы</i>	<i>267</i>
<i>Финансовые вложения</i>	<i>272</i>
<i>Иностранные инвестиции</i>	<i>272</i>
<i>Методологические пояснения</i>	<i>274</i>

На развитие экономики и социальной сферы Курской области организациями всех форм собственности использовано 48.9 млрд. руб. инвестиций в основной капитал, темпы роста инвестиций в 2009 г. существенно сократились по сравнению с 2008 г. и составили 100.9% к уровню 2008 г. против 117.2% в 2008 г.

Основной объем инвестиций в основной капитал (39.0%) приходился в 2009 г. на инвестиции в жилье, по сравнению с 2008 г. его доля увеличилась почти в 2 раза. Доля инвестиций, направленных на развитие активной части основных фондов, существенно сократилась и составила только 23.6% против 41.6% в 2008 г. Остается стабильным в структуре инвестиций в основной капитал удельный вес зданий (кроме жилых) и сооружений – 36.5% в 2009 г.

Последствия финансового кризиса негативно отразились на структуре инвестиций в основной капитал в разрезе источников финансирования: инвестиционная активность предприятий и организаций за год резко сократилась из-за недостатка собственных средств (19.7% в 2009 г. против 23.6% в 2008 г.). По причине кризиса снизились и объемы банковских кредитов (17.7% в 2009 г. против 25.1% в 2008 г.). Средства бюджетов всех уровней составили 14.9% от общего объема инвестиций в основной капитал и также несколько снизились против уровня предыдущего года, при этом доля средств федерального бюджета увеличилась на 1.4 п.п., а бюджета области и местных бюджетов сократились на 2.3 п.п. Удельный вес инвестиций из-за рубежа в общем объеме инвестиций в основной капитал в 2009 г. составил лишь 0.1%.

Наибольшие объемы инвестиций приходились в 2009 г. на следующие виды экономической деятельности «производство и распределение электроэнергии, газа и воды» (42.6% инвестиций в основной капитал крупных и средних организаций против 36.0% в 2008 г.), «оптовая и розничная торговля; ремонт автотранспортных средств, мотоциклов, бытовых изделий и предметов личного пользования» (12.1% против 10.3%) и строительство (6.8% против 3.8%). Суммарный объем вложений в указанные виды деятельности составил 18.8 млрд. руб. или 61.4% общего объема инвестиций в основной капитал крупных и средних организаций области. В 2009 г. по отношению к 2008 г. сократилась доля инвестиций в такие виды деятельности, как «обрабатывающие производства» – на 4.1 п.п., «операции с недвижимым имуществом, аренда и предоставление услуг» – на 2.9 п.п., «сельское хозяйство, охота и лесное хозяйство» – на 2.2 п.п., «транспорт и связь» – на 1.0 п.п.

В 2009 г. в нефинансовый сектор экономики Курской области поступило 87.4 млн. руб. иностранных инвестиций, более половины из которых – в «обрабатывающие производства», 18.5% – в «оптовую и розничную торговлю, ремонт автотранспортных средств, мотоциклов, бытовых изделий и предметов личного пользования», 10.0% – в «транспорт и связь», 9.7% – в «производство и распределение электроэнергии, газа и воды», 9.4% – в «сельское хозяйство, охота и лесное хозяйство».

Почти 90% всех иностранных инвестиций, поступивших в нефинансовый сектор экономики составили прямые инвестиции. Основными странами – инвесторами в 2009 г. стали Литва, Кипр и Гибралтар – на них приходится три четверти поступивших в область иностранных инвестиций.

ИНВЕСТИЦИИ В НЕФИНАНСОВЫЕ АКТИВЫ
СТРУКТУРА ИНВЕСТИЦИЙ В НЕФИНАНСОВЫЕ АКТИВЫ¹⁾

(в процентах к итогу)

Годы	Инвестиции в нефинансовые активы – всего	в том числе		
		инвестиции в основной капитал	инвестиции в нематериальные активы	инвестиции в другие нефинансовые активы
2002	100	99.9	0.1	0.0
2003	100	99.1	0.0	0.9
2004	100	99.9	0.0	0.1
2005	100	99.9	0.0	0.1
2006	100	99.2	0.2	0.6
2007	100	98.9	0.2	0.9
2008	100	98.7	0.0	1.3
2009	100	99.8	0.1	0.1

**СТРУКТУРА ИНВЕСТИЦИЙ В ОСНОВНОЙ КАПИТАЛ
ПО ФОРМАМ СОБСТВЕННОСТИ**

(в процентах к итогу)

	2002	2003	2004	2005	2006	2007	2008	2009
Инвестиции в основной капитал	100	100	100	100	100	100	100	100
в том числе по формам собственности:								
государственная	51.2	45.9	36.7	34.8	21.7	20.0	28.2	29.4
муниципальная	3.9	3.4	2.9	4.3	4.2	3.8	3.8	3.7
частная	31.1	38.3	47.3	52.0	60.8	69.1	62.7	61.7
потребительской кооперации	1.3	0.3	0.1	0.1	0.1	0.1	0.0	0.0
общественных и религиозных организаций (объединений)	0.3	0.6	0.1	0.1	0.0	0.0	0.0	0.0
смешанная российская	10.3	7.6	7.0	5.7	4.7	4.4	1.4	2.0
иностранная	0.2	0.4	0.4	1.3	1.2	0.9	1.5	0.9
совместная российская и иностранная	1.7	3.5	5.5	1.7	7.3	1.7	2.4	2.3

**СТРУКТУРА ИНВЕСТИЦИЙ В ОСНОВНОЙ КАПИТАЛ
ПО ИСТОЧНИКАМ ФИНАНСИРОВАНИЯ¹⁾**

(в процентах к итогу)

	2002	2003	2004	2005	2006	2007	2008	2009
Инвестиции в основной капитал	100	100	100	100	100	100	100	100
в том числе по источникам финансирования:								
собственные средства	35.1	37.8	33.8	37.7	37.0	26.4	23.6	19.7
из них:								
прибыль	13.4	14.7	16.2	18.3	20.4	13.3	11.8	8.2
амортизация	20.8	21.1	17.0	18.4	15.7	12.3	10.7	10.9
привлеченные средства	64.9	62.2	66.2	62.3	63.0	73.6	76.4	80.3
в том числе:								
федерального бюджета	5.0	6.6	3.2	7.9	5.6	5.5	5.9	7.3
бюджета субъекта Российской Федерации								
и местных бюджетов	5.4	5.2	7.3	10.8	6.8	7.8	9.9	7.6

¹⁾ Без субъектов малого предпринимательства и параметров неформальной деятельности.

**Направления инвестиций в основной капитал
(без субъектов малого предпринимательства
и объемов неформальной деятельности, в процентах к итогу)**

2008 г.

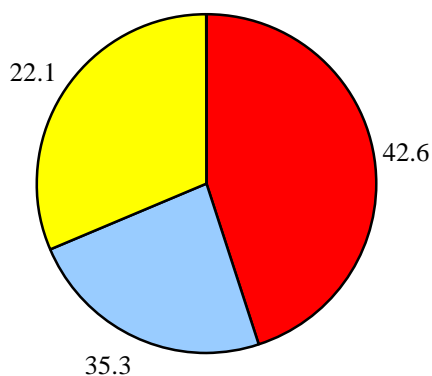

2009 г.

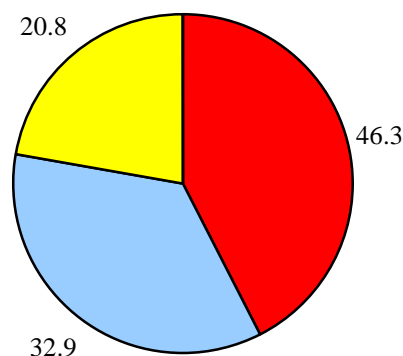

- - новое строительство
- - модернизация и реконструкция
- - приобретение новых основных средств

**ИНВЕСТИЦИИ В ОСНОВНОЙ КАПИТАЛ
ПО ВИДАМ ЭКОНОМИЧЕСКОЙ ДЕЯТЕЛЬНОСТИ¹⁾**
(в фактически действовавших ценах; миллионов рублей)

	2004	2005	2006	2007	2008	2009
Всего	12279.2	13507.3	17502.4	23228.3	30636.0	30569.2
в том числе организации с основным видом экономической деятельности:						
Сельское хозяйство, охота и лесное хозяйство	1328.5	1440.2	3177.3	4144.3	2833.9	2180.5
Рыболовство, рыбоводство	-	0.2	0.2	0.6	-	-
Добыча полезных ископаемых	760.2	585.0	1077.0	... ²⁾	... ²⁾	... ²⁾
в том числе:						
добыча полезных ископаемых, кроме топливно-энергетических	760.2	585.0	1077.0	977.9	1231.9	... ²⁾
Обрабатывающие производства	2008.1	1521.8	2733.2	2741.9	2487.7	1231.1
из них:						
производство пищевых продуктов, включая напитки, и табака	526.2	670.6	1140.3	1349.5	949.8	622.6
текстильное и швейное производство	4.0	2.7	3.9	4.5	1.7	1.4
производство кожи, изделий из кожи и производство обуви	21.3	108.5	38.2	68.2	7.0	2.2
обработка древесины и производство изделий из дерева	3.7	7.0	10.4	... ²⁾	... ²⁾	... ²⁾
целлюлозно-бумажное производство; издательская и полиграфическая деятельность	112.2	115.8	36.8	591.0	12.4	2.1
химическое производство	900.7	117.7	907.0	126.2	452.0	206.4
производство резиновых и пластмассовых изделий	55.9	26.1	63.8	64.5	250.9	74.5
производство прочих неметаллических минеральных продуктов	141.3	206.1	125.6	214.7	144.7	24.6
металлургическое производство и производство готовых металлических изделий	3.1	0.8	9.3	13.0	13.1	12.0
производство электрооборудования, электронного и оптического оборудования	108.2	184.7	287.4	... ²⁾	... ²⁾	... ²⁾
производство транспортных средств и оборудования	10.7	5.1	85.3	110.7	166.1	42.6

	Продолжение					
	2004	2005	2006	2007	2008	2009
Производство и распределение						
электроэнергии, газа и воды	4669.8	4102.3	3986.1	5302.4	11006.5	13032.6
Строительство	66.4	693.1	497.4	656.8	1171.8	2065.3
Оптовая и розничная торговля; ремонт						
автотранспортных средств, мотоциклов,						
бытовых изделий и предметов личного						
пользования	169.1	645.0	1359.1	1394.6	3163.0	3684.3
в том числе:						
торговля автотранспортными						
средствами и мотоциклами, их						
техническое обслуживание и ремонт	3.8	496.4	158.6	147.3	521.3	456.2
оптовая торговля, включая торговлю						
через агентов, кроме торговли						
автотранспортными средствами						
и мотоциклами	118.0	110.8	373.6	515.7	920.1	1159.6
розничная торговля, кроме торговли						
автотранспортными средствами						
и мотоциклами ремонт бытовых						
изделий и предметов личного						
пользования	47.3	37.8	826.9	731.5	1721.6	2068.5
Гостиницы и рестораны	6.2	12.2	26.9	... ²⁾	... ²⁾	... ²⁾
Транспорт и связь	1320.0	889.6	1165.2	2071.0	2495.1	2202.5
из него связь	676.7	152.5	708.1	675.2	578.7	513.2
Финансовая деятельность	171.7	613.3	491.5	688.8	554.2	496.0
Операции с недвижимым имуществом,						
аренда и предоставление услуг	709.9	1342.7	1407.6	2898.0	2996.7	2100.9
Государственное управление и						
обеспечение военной безопасности;						
социальное страхование	344.5	426.6	491.5	626.1	620.5	813.8
Образование	252.0	468.9	573.9	727.1	892.6	681.7

	Продолжение					
	2004	2005	2006	2007	2008	2009
Здравоохранение и предоставление социальных услуг	390.5	607.3	317.5	562.3	578.7	1254.4
Предоставление прочих коммунальных, социальных и персональных услуг	82.3	159.1	198.0	398.6	594.3	440.6

¹⁾ Без субъектов малого предпринимательства и объемов неформальной деятельности.

²⁾ Данные не публикуются в целях обеспечения конфиденциальности первичных статистических данных, полученных от организаций в соответствии с Федеральным законом от 29.11.07 №282-ФЗ «Об официальном статистическом учете и системе государственной статистики в Российской Федерации» (ст.4 п.5, ст.9 п.1).

**СТРУКТУРА ИНВЕСТИЦИЙ В ОСНОВНОЙ КАПИТАЛ
ПО ВИДАМ ОСНОВНЫХ ФОНДОВ**
(в процентах к итогу)

	2002	2003	2004	2005	2006	2007	2008	2009
Инвестиции в основной капитал	100	100	100	100	100	100	100	100
в том числе в:								
жилища	10.1	10.6	9.5	14.8	13.1	23.0	20.7	39.0
здания (кроме жилых) и сооружения	36.0	40.9	42.0	32.3	31.7	34.3	36.6	36.5
машины, оборудование, транспортные средства	50.5	45.8	46.2	51.1	53.5	40.5	41.6	23.6
прочие	3.4	2.7	2.3	1.8	1.7	2.2	1.1	0.9

**ИНВЕСТИЦИИ В ОСНОВНОЙ КАПИТАЛ
И ИНДЕКСЫ ФИЗИЧЕСКОГО ОБЪЕМА**

Годы	Инвестиции в основной капитал в фактически действовавших ценах, млн. руб.	Индексы физического объема в сопоставимых ценах, в процентах к предыдущему году
2002	10412.7	147.1
2003	10111.7	86.5
2004	15198.0	131.3
2005	17864.5	99.7
2006	23241.1	116.4
2007	33523.1	118.2
2008	46751.9	117.2
2009	48930.8	100.9

ФИНАНСОВЫЕ ВЛОЖЕНИЯ

ФИНАНСОВЫЕ ВЛОЖЕНИЯ ОРГАНИЗАЦИЙ¹⁾

(миллионов рублей)

Годы	Финансовые вложения – всего	в том числе	
		долгосрочные	краткосрочные
2002	6716.6	3845.1	2871.5
2003	5381.1	1143.9	4237.2
2004	26467.1	8399.4	18067.7
2005	45198.7	12730.7	32468.0
2006	74708.4	29545.4	45163.0
2007	78901.1	23819.5	55081.6
2008	188422.4	26096.2	162326.2
2009	110393.4	23135.7	87257.7

¹⁾ Без субъектов малого предпринимательства.

ИНОСТРАННЫЕ ИНВЕСТИЦИИ

ПОСТУПЛЕНИЕ ИНОСТРАННЫХ ИНВЕСТИЦИЙ ПО ТИПАМ

	2002	2003	2004	2005	2006	2007	2008	2009
Тысяч долларов США								
Всего инвестиций	2714	7183	5090	4845	22302	1976	19	-
в том числе:								
прямые инвестиции	2164	7183	5090	4845	22302	1976	19	-
из них:								
взносы в капитал	527	4820	10	27	23	37	19	-
кредиты, полученные от зарубежных совладельцев организаций	1637	2363	5080	4818	22279	1939	-	-
прочие инвестиции	550	-	-	-	-	-	-	-
В фактически действовавших ценах, тысяч рублей								
Всего инвестиций	39528	48940	626269	142	41787	773322	24831	87444.7
в том числе:								
прямые инвестиции	39528	48940	626269	142	41787	770004	24831	78506.2
из них:								
взносы в капитал	39528	48940	625669	42	35328	767004	16520	41575.1
кредиты, полученные от зарубежных совладельцев организаций	-	-	600	100	-	3000	8311	36931.1
прочие прямые инвестиции	-	-	-	-	6459	-	-	-
портфельные инвестиции	-	-	-	-	-	-	-	8938.5
прочие инвестиции	-	-	-	-	-	3318	-	-

ПОСТУПЛЕНИЕ ИНОСТРАННЫХ ИНВЕСТИЦИЙ ПО СТРАНАМ

	2002	2003	2004	2005	2006	2007	2008	2009
Тысяч долларов США								
Всего	2714	7183	5090	4845	22302	1976	19	-
Венгрия	550	4806	-	-	-	-	-	-
Кипр	346	-	-	-	-	-	-	-
Люксембург	1637	2363	5080	4818	22279	1939	-	-
Польша	181	14	10	27	23	37	19	-
В фактически действовавших ценах, тысяч рублей								
Всего	39528	48940	626269	142	41787	773322	24831	87444.7
Австрия	-	-	-	-	34074	-	-	-
Беларусь	-	-	-	-	-	1012	5167	-
Белиз (Брит)	-	-	-	-	-	10	-	-
Бельгия	-	-	-	-	-	754500	-	-
Виргинские острова, Британские	-	-	-	-	-	-	-	10062.5
Вьетнам	-	-	600	-	-	-	-	-
Германия	39460	-	-	-	-	-	-	-
Гибралтар	-	-	625471	-	-	2143	2146	11714.5
Индия	-	-	-	-	-	10	-	-
Италия	50	50	-	-	50	6706	-	-
Казахстан	-	-	-	10	-	-	-	-
Кипр	15	-	-	-	-	10	-	20953.0
Латвия	3	-	-	-	-	-	-	-
Литва	-	-	-	-	-	10	11337	33515.7
Молдавия	-	-	-	-	-	3318	-	2896.1
Нидерланды	-	-	-	-	-	2	-	-
Панама	-	25129	-	-	-	5203	-	7756.0
Польша	-	78	-	-	-	-	-	-
Республика Чехия	-	-	-	-	-	18	-	-
Украина	-	23683	198	132	7663	350	6171	27.6
Финляндия	-	-	-	-	-	-	-	519.3
Швеция	-	-	-	-	-	-	10	-
Эстония	-	-	-	-	-	30	-	-

МЕТОДОЛОГИЧЕСКИЕ ПОЯСНЕНИЯ

Инвестиции в нефинансовые активы включают в себя следующие элементы: инвестиции в основной капитал, инвестиции в нематериальные активы, инвестиции в прирост запасов материальных оборотных средств, инвестиции в другие нефинансовые активы.

Инвестиции в нематериальные активы - объекты интеллектуальной собственности: патенты, авторские права, деловая репутация организации и т. д.

Инвестиции в другие нефинансовые активы - затраты на приобретение в собственность земельных участков и объектов природопользования и других нефинансовых активов. Затраты на приобретение земельных участков и объектов природопользования отражаются на основе документов, выданных государственными органами по земельным ресурсам и землеустройству согласно оплаченным или принятым к оплате счетам.

Инвестиции в основной капитал - совокупность затрат, направленных на создание, воспроизводство и приобретение основных средств (новое строительство, расширение, а также реконструкция и модернизация объектов, которые приводят к увеличению первоначальной стоимости объектов и относятся на добавочный капитал организации, приобретение машин, оборудования, транспортных средств, затраты на формирование основного стада, выращивание многолетних насаждений и т.д.)

Индекс физического объема инвестиций в основной капитал рассчитан в сопоставимых ценах.

Иностранные инвестиции - вложения капитала иностранными инвесторами, а также зарубежными филиалами российских юридических лиц в объекты предпринимательской деятельности на территории России с целью получения дохода. Капитал может вкладываться в виде денежных средств, паев, акций, и др. ценных бумаг; кредитов; технологий, машин, оборудования; лицензий, любого другого имущества, интеллектуальных ценностей и пр. Инвестиции делятся на прямые, портфельные и прочие.

Прямые инвестиции – это инвестиции, сделанные юридическими и физическими лицами, полностью владеющими организацией или контролирующими не менее 10% акций или уставного (складочного) капитала организации.

Портфельные инвестиции – это покупка акций, паев, облигаций, векселей и других долговых ценных бумаг. Они составляют менее 10% в уставном (складочном) капитале организации.

Инвестиции, не подпадающие под определение прямых и портфельных, указываются как **прочие** - торговые кредиты, кредиты правительств иностранных государств под гарантии Правительства Российской Федерации, прочие кредиты (кредиты международных финансовых организаций и т.д.), банковские вклады.

Цены и тарифы

Раздел 23

*Индексы потребительских
цен и цен производителей* 277

*Индексы потребительских
цен и средние
потребительские цены
на товары и услуги* 279

*Индексы цен и средние цены
на рынке жилья* 282

*Индексы цен и средние цены
производителей* 283

*Методологические
пояснения* 287

В 2009 г. в связи с сокращением внутреннего и внешнего спроса темпы роста цен во всех секторах экономики, кроме сельского хозяйства, были значительно ниже, чем в предыдущем году.

Индекс цен производителей промышленной продукции в 2009 г. составил 99.8% против 109.6% в 2008 г., строительной продукции – 98.7% (115.2%), сельскохозяйственной – 106.3% (91.4%), индекс тарифов на грузовые перевозки автотранспортом – 110.8% (111.2%).

В потребительском секторе инфляция за 2009 г. также была значительно ниже, чем в 2008 г. и составила 10.9% против 17.5%, по товарам в целом индекс потребительских цен составил 110.3% против 115.7%, по услугам – 113.6% против 123.9%. Прирост цен в 2009 г. по продовольственным товарам (7.9%) был значительно ниже, чем по непродовольственным (12.4%) и услугам (13.6%), что и оказало сдерживающее влияние на общий рост цен в целом по области.

По продовольственным товарам наибольшее влияние на рост цен в 2009 г. оказало повышение цен на сахар – на 61.9%, на который также высоким был индекс цен производителей – 134.2%, и на овощи – 36.1% и 139.4% соответственно. Также подорожали и ряд других товаров и товарных групп.

Наряду с повышением цен в целом на продукты питания, в 2009 г. многие продовольственные товары подешевели, причем по некоторым снижение цен было достаточно существенным, что и несколько сдерживало прирост цен в целом по продовольственной группе. В декабре 2009 г. по отношению к декабрю 2008 г. цены снизились на масло подсолнечное – на 23.6%, картофель – на 14.9%, яйца – на 12.3%, муку – на 9.1%, крупу и бобовые – на 4.6%, макаронные изделия – на 2.0%, хлеб и хлебобулочные изделия – на 1.0% и некоторые другие товары. За 2009 г. подешевела примерно пятая часть продуктовой корзины.

Рост цен на непродовольственные товары отмечен практически на все их виды. Более всего цены возросли на бензин автомобильный – на 21.9%, парфюмерно-косметические товары – на 21.5%, медикаменты – на 16.1%, трикотажные изделия – на 15.9%, легковые автомобили – на 13.9%, моющие и чистящие средства – на 13.8%, обувь – на 12.8%, одежду и белье – на 10.3% и многие другие товары непродовольственной группы.

Темпы роста цен и тарифов на услуги, оказываемые населению, в 2009 г. опережали рост цен на товары и оказали повышающее влияние на индекс потребительский цен в целом по области, однако повышение цен на услуги в 2009 г. было гораздо ниже, чем в 2008 г. Значительное повышение цен в декабре 2009 г. по отношению к декабрю 2008 г. отмечено на такие виды услуг, как услуги по снабжению электроэнергией – на 25.1%, горячее водоснабжение – на 24.4%, газоснабжение – на 24.2%, содержание и ремонт жилья – на 23.6%, услуги дошкольного воспитания – на 22.8%, санаторно-оздоровительные услуги – на 21.9%, услуги образования – на 21.6%, холодное водоснабжение – на 17.6%, услуги пассажирского транспорта – на 10.1%, бытовые услуги – на 9.6%.

ИНДЕКСЫ ПОТРЕБИТЕЛЬСКИХ ЦЕН И ЦЕН ПРОИЗВОДИТЕЛЕЙ

ИНДЕКСЫ ПОТРЕБИТЕЛЬСКИХ ЦЕН И ЦЕН ПРОИЗВОДИТЕЛЕЙ
(декабрь к декабрю предыдущего года; в процентах)

	2002	2003	2004	2005	2006	2007	2008	2009
Индекс потребительских цен	116.6	116.2	109.9	109.4	111.7	115.9	117.5	110.9
Индекс цен производителей промышленных товаров	113.5	120.6	127.0	112.0	124.3	117.3	109.6	99.8
Индекс цен производителей сельскохозяйственной продукции	96.8	142.0	107.8	105.8	112.3	136.4	91.4	106.3
Сводный индекс цен строительной продукции	108.2	113.7	114.4	118.4	119.5	125.2	115.2	98.7
Индекс тарифов на грузовые перевозки автотранспортом	187.4	116.0	127.5	113.2	110.5	126.4	111.2	110.8

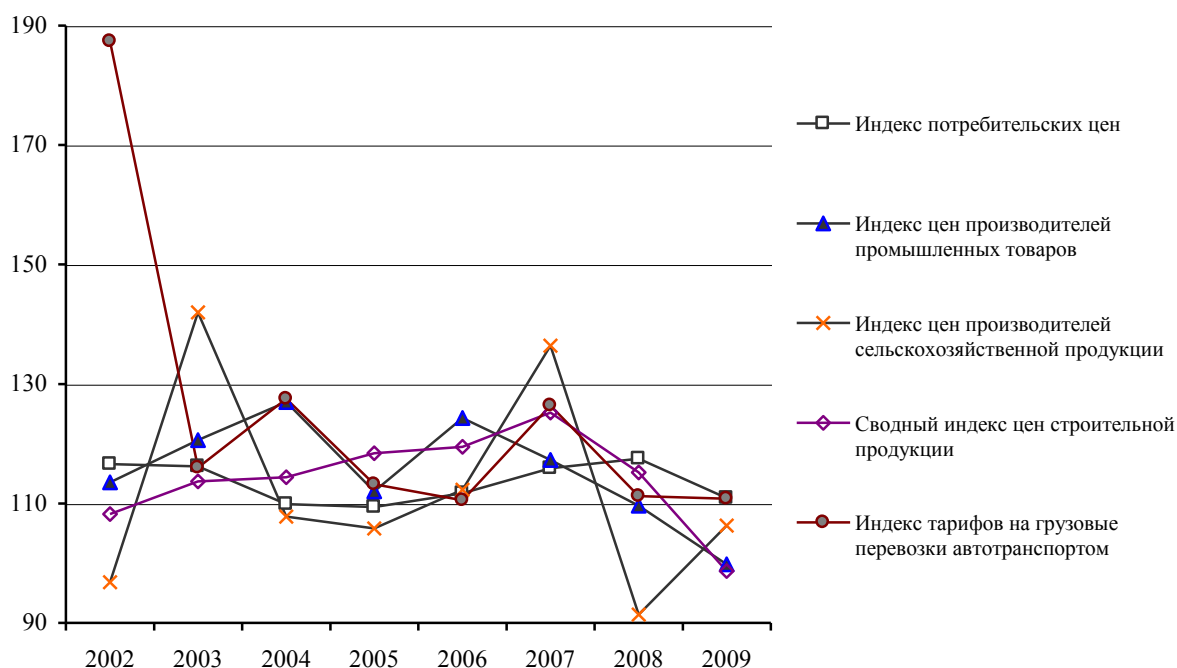
Индексы потребительских цен и цен производителей
(декабрь к декабрю предыдущего года; в процентах)

ИНДЕКСЫ ПОТРЕБИТЕЛЬСКИХ ЦЕН И ЦЕН ПРОИЗВОДИТЕЛЕЙ в 2009 г.
(в процентах)

	Индекс потребительских цен	Индекс цен производителей промышленных товаров	Индекс цен производителей сельскохозяйственной про- дукции	Сводный индекс цен строительной продук- ции	Индекс тарифов на грузовые пе- ревозки авто- транспортом
К предыдущему месяцу					
Январь	102.1	91.8	100.6	100.2	100.0
Февраль	102.5	106.3	100.3	102.5	111.0
Март	101.7	100.8	104.8	98.8	100.0
Апрель	100.1	96.8	99.4	99.1	100.0
Май	101.1	100.7	98.5	101.7	100.0
Июнь	100.8	99.2	98.6	99.8	100.0
Июль	100.6	98.5	97.5	98.6	99.7
Август	99.8	101.0	98.8	99.2	100.5
Сентябрь	100.3	101.6	103.0	99.5	100.0
Октябрь	99.9	103.4	103.8	100.9	99.6
Ноябрь	101.0	101.1	102.3	99.6	100.0
Декабрь	100.6	99.5	99.0	98.9	100.0
К декабрю предыдущего года					
Январь	102.1	91.8	100.6	100.2	100.0
Февраль	104.7	97.5	100.9	102.7	111.0
Март	106.4	98.3	105.7	101.5	111.0
Апрель	106.6	95.1	105.0	100.6	111.0
Май	107.7	95.7	103.5	102.3	111.0
Июнь	108.6	94.9	102.0	102.1	111.0
Июль	109.2	93.5	99.5	100.6	110.7
Август	108.9	94.4	98.2	99.8	111.3
Сентябрь	109.2	95.9	101.1	99.3	111.3
Октябрь	109.1	99.2	104.9	100.1	110.8
Ноябрь	110.2	100.3	107.3	99.8	110.8
Декабрь	110.9	99.8	106.3	98.7	110.8

ИНДЕКСЫ ПОТРЕБИТЕЛЬСКИХ ЦЕН (ТАРИФОВ) НА ТОВАРЫ И УСЛУГИ
(в процентах)

Годы	Все товары и услуги	в том числе		
		продоволь- ственные товары ¹⁾	непродоволь- ственные товары	услуги
Декабрь к декабрю предыдущего года				
2002	116.6	109.6	112.7	150.9
2003	116.2	112.9	110.9	134.7
2004	109.9	111.0	108.0	110.2
2005	109.4	107.7	106.1	116.9
2006	111.7	109.1	106.6	123.2
2007	115.9	120.2	109.7	117.7
2008	117.5	117.6	113.8	123.9
2009	110.9	107.9	112.4	113.6
К предыдущему месяцу				
2009				
Январь	102.1	101.6	101.1	105.9
Февраль	102.5	101.8	103.1	102.7
Март	101.7	102.0	101.8	100.6
Апрель	100.1	99.98	101.6	96.7
Май	101.1	102.1	100.7	100.0
Июнь	100.8	101.2	100.7	100.3
Июль	100.6	100.2	100.8	100.7
Август	99.8	98.6	100.4	100.6
Сентябрь	100.3	99.7	101.0	99.8
Октябрь	99.9	99.6	100.1	100.2
Ноябрь	101.0	100.5	100.4	103.7
Декабрь	100.6	100.5	100.1	101.9

¹⁾ Включая алкогольные напитки.

ИНДЕКСЫ ПОТРЕБИТЕЛЬСКИХ ЦЕН И СРЕДНИЕ ПОТРЕБИТЕЛЬСКИЕ ЦЕНЫ НА ТОВАРЫ И УСЛУГИ

ИНДЕКСЫ ПОТРЕБИТЕЛЬСКИХ ЦЕН НА ОТДЕЛЬНЫЕ ГРУППЫ ПРОДОВОЛЬСТВЕННЫХ ТОВАРОВ

(декабрь к декабрю предыдущего года; в процентах)

	2002	2003	2004	2005	2006	2007	2008	2009
Продовольственные товары	109.6	112.9	111.0	107.7	109.1	120.2	117.6	107.9
мясопродукты	98.8	116.1	119.3	116.1	103.8	113.1	121.4	104.4
мясо и птица	96.1	118.3	118.3	119.3	102.1	117.0	122.5	102.9
колбасные изделия и копчености	106.1	110.5	121.5	108.6	107.0	107.7	119.5	106.4
рыбопродукты	111.7	109.6	113.8	111.6	106.9	107.5	119.3	103.3
масло сливочное	113.3	108.9	103.0	106.4	101.1	164.9	106.4	110.2
масло подсолнечное	100.5	109.8	99.3	102.5	100.4	163.1	121.2	76.4
молоко и молочная продукция	101.7	112.9	110.7	105.9	109.0	141.9	108.1	104.6
сыр	95.7	111.0	110.5	104.9	102.7	167.3	93.9	99.8
яйца	105.9	101.7	134.8	83.0	112.8	138.4	106.8	87.7
сахар	136.4	93.8	108.3	95.2	116.2	94.0	103.1	161.9
кондитерские изделия	108.3	113.3	106.7	107.6	109.8	115.1	126.4	112.0
мука	94.8	172.8	96.3	97.6	109.5	152.2	123.2	90.9
хлеб и хлебобулочные изделия	99.9	144.7	113.9	100.7	123.9	125.2	128.3	99.0
крупа и бобовые	127.2	119.6	111.4	94.9	112.0	128.2	119.2	95.4
макаронные изделия	101.0	116.3	111.0	99.0	104.7	134.4	158.8	98.0
картофель	191.1	61.6	101.7	111.1	118.6	119.6	140.8	85.1
овощи	134.9	81.4	101.7	142.4	96.2	165.7	73.6	136.1
фрукты и цитрусовые	109.7	97.4	118.9	94.1	115.3	120.7	108.0	102.3
алкогольные напитки	108.5	112.8	107.0	109.1	110.8	110.1	113.9	112.8

ИНДЕКСЫ ПОТРЕБИТЕЛЬСКИХ ЦЕН НА ОТДЕЛЬНЫЕ ГРУППЫ НЕПРОДОВОЛЬСТВЕННЫХ ТОВАРОВ

(декабрь к декабрю предыдущего года; в процентах)

	2002	2003	2004	2005	2006	2007	2008	2009
Непродовольственные товары	112.7	110.9	108.0	106.1	106.6	109.7	113.8	112.4
ткани	107.2	106.0	107.4	107.2	105.2	110.5	108.7	102.2
одежда и белье	112.2	111.5	106.4	105.3	108.0	109.2	119.0	110.3
трикотажные изделия	118.6	112.7	108.1	108.4	108.2	117.2	128.6	115.9
чулочно-носочные изделия	105.8	108.9	108.3	103.7	104.9	108.1	131.0	118.8
обувь кожаная, текстильная и комбинированная	114.0	111.8	107.4	105.6	108.1	107.6	113.7	112.8
моющие и чистящие средства	109.4	99.3	104.3	104.1	105.6	111.1	125.0	113.8
парфюмерно- косметические товары	113.3	108.7	107.2	103.0	104.5	108.1	116.6	121.5
галантерея	118.6	108.3	108.1	106.1	106.6	115.1	121.6	114.7
табачные изделия	103.6	111.3	103.2	101.2	107.1	110.5	122.8	120.2
мебель	120.1	114.2	106.2	108.6	106.1	108.4	119.2	107.2
ковры и ковровые изделия	105.1	111.0	110.4	109.2	105.6	104.7	114.1	113.0
металлическая посуда и металлические предметы домашнего обихода	101.3	113.3	111.9	112.1	104.6	115.7	110.5	118.1
фарфоро-фаянсовая посуда	110.8	112.4	107.3	109.8	103.5	106.4	110.5	111.9
стеклянная посуда	112.3	102.0	104.6	105.7	104.7	101.4	105.5	117.1
часы	113.5	108.4	107.9	115.1	102.3	111.2	115.1	117.7
электротовары и другие бытовые приборы	110.7	109.9	107.3	106.2	102.0	105.8	112.8	103.8
телерадиотовары	100.1	103.0	104.4	94.7	101.9	97.2	115.1	101.7
персональные компьютеры	106.3	86.4	119.1	100.2	98.6	101.8	105.5	105.8
ювелирные изделия	99.6	103.4	112.4	104.6	119.8	113.8	118.3	118.8
лекарства	118.4	116.6	105.9	105.2	106.3	104.5	115.0	116.1
печатные издания	120.5	109.2	107.1	104.4	107.4	121.0	125.6	120.2
строительные материалы	116.6	120.4	105.6	113.5	111.7	123.1	118.5	104.7
легковые автомобили	109.9	118.2	104.5	105.8	107.0	104.9	103.3	113.9
велосипеды и мотоциклы	100.3	130.2	101.1	106.7	107.0	104.4	108.9	137.8
бензин автомобильный	125.9	112.8	137.9	114.6	109.9	107.7	91.3	121.9
топливо	111.2	100.0	122.5	131.5	109.7	108.5	123.2	112.1

**ИНДЕКСЫ ПОТРЕБИТЕЛЬСКИХ ЦЕН (ТАРИФОВ)
НА ОТДЕЛЬНЫЕ ГРУППЫ УСЛУГ**
(декабрь к декабрю предыдущего года; в процентах)

	2002	2003	2004	2005	2006	2007	2008	2009
Услуги	150.9	134.7	110.2	116.9	123.2	117.7	123.9	113.6
бытовые	124.5	116.0	117.1	118.8	134.7	149.5	153.2	109.6
пассажирского транспорта	128.1	107.0	111.0	107.7	139.3	100.2	133.8	110.1
связи	137.4	128.8	112.3	110.8	103.4	105.9	101.7	100.7
жилищно-коммунальные	171.6	151.1	108.8	123.2	122.3	116.4	117.0	119.5
в системе образования	117.1	115.2	109.7	128.0	109.9	120.0	119.7	121.6
санаторно-оздоровительные	120.0	107.1	111.1	109.5	118.3	109.6	113.4	121.9
медицинские	176.6	100.0	111.6	101.3	125.4	113.9	117.9	104.8
в сфере туризма	120.0	115.0	121.3	109.5	116.4	115.9	120.8	110.8
физической культуры и спорта	138.0	129.6	113.1	100.0	116.3	115.8	100.0	123.3
организаций культуры	115.9	108.5	116.6	110.2	132.9	103.3	102.3	100.6
ветеринарные	95.3	129.1	133.4	123.8	103.0	104.0	117.0	108.3

**СРЕДНИЕ ПОТРЕБИТЕЛЬСКИЕ ЦЕНЫ
НА ОТДЕЛЬНЫЕ ВИДЫ ПРОДОВОЛЬСТВЕННЫХ ТОВАРОВ**
(на конец года; рублей за килограмм)

	2002	2003	2004	2005	2006	2007	2008	2009
Говядина (кроме бескостного мяса)	65.68	76.13	96.09	117.42	125.08	145.30	192.87	195.15
Свинина (кроме бескостного мяса)	76.77	85.65	113.63	136.80	132.97	153.25	184.80	189.27
Куры (кроме куриных окорочков)	48.19	65.76	62.24	70.11	63.43	76.52	86.75	86.35
Колбаса вареная высшего сорта	90.87	104.84	126.30	134.34	137.90	150.54	184.41	197.25
Говядина, свинина тушеная консервированная, за усл. банку весом 350 г	21.62	26.00	24.56	25.81	25.03	29.06	43.90	48.22
Рыба замороженная неразделанная	33.23	40.49	53.51	60.68	57.13	64.96	71.27	66.79
Рыба соленая, маринованная, копченая	113.83	105.94	100.28	118.23	125.01	134.58	169.38	167.07
Консервы рыбные натуральные и с добавлением масла, за усл. банку весом 350 г	23.97	25.27	27.58	28.70	33.88	33.37	42.99	47.22
Масло сливочное	67.91	75.30	76.04	80.61	74.46	122.76	131.38	147.97
Масло подсолнечное	30.43	34.56	34.95	38.24	35.30	57.55	70.97	54.25
Молоко цельное разливное, за л	9.06	10.83	12.49	12.78	13.93	20.47	21.57	21.34
Яйца куриные, за 10 шт.	20.64	20.75	27.97	23.42	25.67	35.52	37.93	33.29
Сахар-песок	18.10	16.58	17.95	16.89	18.65	17.52	18.07	29.33
Чай черный байховый	172.65	172.84	173.41	179.28	194.73	210.53	259.51	358.16
Мука пшеничная	6.17	10.74	10.35	10.50	10.28	15.64	18.42	17.24
Хлеб и булочные изделия из пшеничной муки высшего сорта	13.02	20.68	21.90	21.87	25.73	32.79	40.32	39.14
Рис шлифованный	15.24	16.66	20.21	20.05	20.22	26.56	37.90	35.30
Макаронные изделия из пшеничной муки высшего сорта	13.05	14.51	15.66	16.78	15.75	22.04	35.51	35.00
Картофель	9.21	5.58	5.68	6.44	7.83	9.37	13.12	11.05
Капуста белокочанная свежая	7.81	4.88	5.83	9.70	5.71	17.15	9.57	15.51
Лук репчатый	11.25	11.99	9.66	12.31	13.44	18.10	12.87	15.09
Яблоки	23.78	18.86	31.45	28.06	34.24	42.02	46.77	41.82
Водка обыкновенного качества, за л	104.53	114.43	132.15	150.22	171.71	196.70	209.92	177.67
Вино игристое отечественное, за л	101.92	101.68	104.09	103.53	110.59	123.08	134.25	149.69
Пиво отечественное, за л	20.98	22.53	23.56	27.05	32.14	34.93	35.73	41.01

СРЕДНИЕ ЦЕНЫ (ТАРИФЫ) НА ОТДЕЛЬНЫЕ ВИДЫ УСЛУГ

(на конец года; рублей за один вид услуг)

	2002	2003	2004	2005	2006	2007	2008	2009
Постановка набоек, за пару	40.19	48.30	58.29	68.27	84.20	96.68	108.28	115.32
Химчистка мужского костюма	104.10	133.92	155.60	169.76	192.69	228.64	300.00	400.00
Стрижка модельная в женском зале	55.27	65.20	87.97	105.23	107.98	144.76	201.69	215.83
Рытье могилы ручным способом на новом месте захоронения	894.40	894.40	1156.00	1636.00	1636.00	1800.00	2900.00	2450.00
Изготовление гроба	586.46	584.01	601.82	617.95	674.36	856.99	1313.68	1313.68
Проезд в городском муниципальном автобусе, за поездку	3.64	3.89	3.89	3.80	6.41	6.33	7.42	8.61
Проезд в трамвае, за поездку	4.00	4.00	4.00	4.00	6.00	6.00	8.00	9.00
Проезд в троллейбусе, за поездку	4.00	4.00	4.00	4.00	6.00	6.00	8.00	9.00
Плата за жилье в домах государственного и муниципального жилищных фондов, за м ² общей площади	1.87	2.53	2.68	6.15	7.26	8.14	9.29	11.75
Электроэнергия в квартирах без электроплит, за 100 кВт.ч	47.28	91.00	100.00	115.00	134.00	151.00	172.00	215.00
Водоснабжение холодное и водоотведение, за месяц с человека	35.20	39.16	52.90	88.95	108.57	121.58	133.00	156.22
Отопление, за м ² общей площади	4.59	13.61	13.54	11.49	14.36	17.99	21.69	24.25
Газ сетевой, за месяц с человека	9.28	15.50	17.20	20.00	23.76	27.56	32.85	40.79
Водоснабжение горячее, за месяц с человека	54.87	78.42	89.27	86.16	107.78	122.31	152.55	189.78

	Продолжение							
	2002	2003	2004	2005	2006	2007	2008	2009
Отправка телеграммы обыкновенной внутренней, за 15 слов	16.80	16.80	19.25	19.25	24.50	30.00	30.00	36.75
Абонентская плата за домашний телефон, за месяц	84.00	115.50	150.00	180.00	180.00	-	-	-
Абонентская плата за неограниченный объем местных телефонных соединений, за месяц	-	-	-	-	-	218.67	235.22	255.90
Кинотеатры, за билет	8.46	7.79	33.06	39.24	65.62	65.84	84.57	105.32
Театр, за билет	37.50	44.72	54.77	63.25	63.25	67.08	67.08	67.08
Посещение детского ясли-сада, за день	10.85	13.12	14.02	29.37	24.34	39.06	55.21	67.79
Обучение в государственных высших учебных заведениях, за семестр	7349.77	9822.57	11681.51	13270.26	15609.60	17260.44	18860.53	20763.60
Первичный прием у врача специалиста	35.00	60.37	63.95	57.53	96.58	99.40	151.28	136.94
Общий анализ крови	43.37	54.12	58.27	57.68	77.05	79.00	103.55	84.52

ИНДЕКСЫ ЦЕН И СРЕДНИЕ ЦЕНЫ НА РЫНКЕ ЖИЛЬЯ

ИНДЕКСЫ ЦЕН НА ПЕРВИЧНОМ И ВТОРИЧНОМ РЫНКАХ ЖИЛЬЯ

(на конец года; к концу предыдущего года; в процентах)

	2002	2003	2004	2005	2006	2007	2008	2009
Первичный рынок жилья	118.4	130.8	119.4	115.3	129.3	138.3	112.3	85.9
Вторичный рынок жилья	153.0	133.3	...	109.8	...	146.1	120.2	84.7

СРЕДНИЕ ЦЕНЫ НА ПЕРВИЧНОМ И ВТОРИЧНОМ РЫНКАХ ЖИЛЬЯ

(на конец года; рублей за один кв. метр общей площади)

	2002	2003	2004	2005	2006	2007	2008	2009
Первичный рынок жилья	6733	9371	11741	14068	18827	26578	30199	27636
Вторичный рынок жилья	7135	10400	...	13757	...	27921	33716	28418

ИНДЕКСЫ ЦЕН И СРЕДНИЕ ЦЕНЫ ПРОИЗВОДИТЕЛЕЙ

ИНДЕКСЫ ЦЕН ПРОИЗВОДИТЕЛЕЙ
ПО ВИДАМ ЭКОНОМИЧЕСКОЙ ДЕЯТЕЛЬНОСТИ

(декабрь к декабрю предыдущего года; в процентах)

	2002	2003	2004	2005	2006	2007	2008	2009
Производство промышленных товаров	113.5	120.6	127.0	112.0	124.3	117.3	109.6	99.8
Добыча полезных ископаемых	96.3	159.9	225.6	74.0	158.1	115.4	112.5	69.2
добыча полезных ископаемых, кроме топливно-энергетических	96.3	159.9	225.6	74.0	158.1	115.4	112.5	69.2
Обрабатывающие производства	105.8	120.4	123.6	100.9	107.2	115.9	107.6	104.3
производство пищевых продуктов, включая напитки, и табака	101.3	131.9	113.1	102.3	110.6	116.0	106.5	111.7
текстильное и швейное производство	106.0	103.5	115.7	104.7	103.8	99.99	101.8	110.5
производство кожи, изделий из кожи и производство обуви	100.6	100.0	117.5	102.4	100.0	97.0	100.0	100.0
обработка древесины и производство изделий из дерева	...	113.8	120.2	107.7	111.2	127.3	127.6	70.3
целлюлозно-бумажное производство; издательская и полиграфическая деятельность	...	106.7	104.5	115.0	95.2	107.0	105.1	99.99
химическое производство	133.3	104.1	86.3	121.2	102.2	94.5	111.4	108.4
производство резиновых и пластмассовых изделий	100.5	101.8	126.5	109.1	111.3	96.8	111.6	97.5
производство прочих неметаллических минеральных продуктов	114.1	121.2	111.6	116.6	118.7	148.1	102.7	93.6
металлургическое производство и производство готовых металлических изделий	109.5	173.3	208.2	64.7	86.7	143.1	100.0	-
производство машин и оборудования	106.7	107.1	116.5	105.6	86.5	117.0	137.1	91.8
производство электро-оборудования, электронного и оптического оборудования	105.3	98.1	112.5	112.4	119.5	133.9	101.4	103.2
производство транспортных средств и оборудования	96.8	141.4	112.9	109.6	109.3	117.5	118.9	99.9
прочие производства	...	134.5	108.6	101.4	125.0	100.0	-	-
Производство и распределение электроэнергии, газа и воды	149.7	107.3	108.1	139.9	115.7	121.2	110.4	120.3
производство, передача и распределение электроэнергии	152.8	109.1	108.2	143.5	115.2	124.0	106.4	120.2
производство, передача и распределение пара и горячей воды (тепловой энергии)	139.9	102.1	107.3	110.2	119.4	101.0	141.0	121.4

**ИНДЕКСЫ ЦЕН ПРОИЗВОДИТЕЛЕЙ
НА ОТДЕЛЬНЫЕ ВИДЫ ПРОМЫШЛЕННЫХ ТОВАРОВ**
(декабрь к декабрю предыдущего года; в процентах)

	2003	2004	2005	2006	2007	2008	2009
Добыча полезных ископаемых, кроме топливно-энергетических							
руда железная (товарная)	98.9	263.3	126.3	119.0	100.1	128.5	73.1
материалы строительные нерудные	104.8	223.6	100.0	159.1	135.0	117.9	78.7
Производство пищевых продуктов, включая напитки, и табака							
мясо	131.1	106.7	109.2	91.0	121.4	115.0	102.9
говядина	97.2	141.4	117.6	102.9	102.6	131.8	106.5
мясо птицы	138.6	98.1	108.6	90.4	123.0	113.5	102.4
изделия колбасные	104.7	110.3	103.5	98.9	114.8	124.8	108.4
молоко питьевое пастеризованное	109.5	107.8	103.5	103.3	142.1	105.3	101.1
сыры сычужные твердые	100.0	111.6	109.2	97.9	192.5	78.2	110.2
сыры плавленые	112.1	95.1	118.1	101.3	107.8	112.2	101.0
масло животное	107.8	97.9	113.2	99.5	199.7	99.6	109.6
мука	228.5	85.4	85.4	137.2	137.0	89.8	83.9
крупа	153.6	91.7	98.9	107.9	101.0	84.5	114.8
комбикорма	141.8	94.9	94.1	121.6	118.0	118.0	80.7
хлеб ржаной из обойной, обдирной и сеяной							
муки, включая хлеб из муки смешанной валки	137.7	122.0	103.1	122.6	113.6	132.9	98.5
хлеб и хлебобулочные изделия из пшеничной							
муки 1 и высшего сорта	148.5	111.7	102.2	128.2	128.6	118.4	100.8
сахар-песок из сахарной свеклы	94.1	103.0	102.0	109.8	92.1	105.4	134.2
изделия макаронные	110.9	98.9	97.5	99.6	124.1	132.8	96.2
майонез	87.0	113.9	122.4	112.3	100.0	100.0	92.7
водка и ликероводочные изделия	133.7	108.6	101.4	112.4	122.5	111.9	99.2
Текстильное и швейное производство							
ткани шелковые из синтетических нитей	105.8	156.0	102.0	101.0	96.3	101.5	100.2
белье постельное	108.1	104.1	100.0	107.2	123.0	100.0	117.5
изделия канатные	100.0	111.6	100.0	110.2	105.0	100.0	117.1
Производство кожи, изделий из кожи и производство обуви							
кожтовары хромовые	100.0	117.5	102.4	100.0	97.0	100.0	100.0
Обработка древесины и производство изделий из дерева							
плиты древесноволокнистые	113.8	120.2	107.7	104.7	131.9	127.6	70.3

	Продолжение						
	2003	2004	2005	2006	2007	2008	2009
Целлюлозно-бумажное производство; издательская и полиграфическая деятельность							
ящики картонные	106.7	104.5	115.0	95.2	107.0	105.1	99.99
Химическое производство							
материалы лакокрасочные	100.0	104.7	104.9	102.1	-	-	-
лекарственные средства	104.7	84.5	122.4	102.2	94.5	111.4	108.4
Производство резиновых и пластмассовых изделий							
изделия формовые резинотехнические	117.0	100.0	119.8	112.6	89.2	97.9	106.7
рукава	100.0	104.8	109.4	102.0	106.3	103.4	107.0
ленты конвейерные резинотканевые	100.0	128.7	110.0	110.2	94.9	121.3	97.6
трубы и детали трубопроводов из термопластов	122.1	106.7	107.5	138.6	116.5	100.7	-
Производство прочих неметаллических минеральных продуктов							
кирпич строительный	108.8	119.6	114.9	112.1	167.9	95.2	-
кирпич керамический	-	-	-	-	-	-	74.3
кирпич силикатный и шлаковый	-	-	-	-	-	-	100.0
блоки крупные стеновые бетонные и силикатные	126.2	122.0	118.7	112.2	158.7	101.3	103.9
конструкции и изделия сборные железобетонные	129.6	106.9	120.0	128.3	145.8	108.8	84.4
Производство машин и оборудования							
подшипники качения	103.2	119.6	98.6	75.7	116.3	138.7	89.2
Производство электрооборудования, электронного и оптического оборудования							
машины билетно-кассовые и контрольно- кассовые	88.9	120.2	96.3	118.1	118.6	109.3	102.1
электростанции передвижные	109.5	110.5	100.0	115.5	110.5	125.9	100.0
аппаратура низковольтная электрическая	105.1	117.9	114.1	130.1	104.5	106.0	100.0
аккумуляторы и аккумуляторные батареи свинцовые	98.1	100.6	124.7	103.6	203.1	85.1	110.7
аккумуляторы и аккумуляторные батареи щелочные	95.3	116.2	128.0	119.8	157.2	91.5	-
Производство транспортных средств и оборудования							
запасные части к тракторам для ремонтно- эксплуатационных нужд	141.4	112.9	109.6	109.3	117.5	118.9	-
Прочие производства							
мебель	134.5	108.6	101.4	125.0	100.0	-	-
Производство и распределение электроэнергии, газа и воды							
электроэнергия, отпущенная различным категориям потребителей	109.1	108.2	143.5	115.2	124.0	106.4	130.6
теплоэнергия	102.1	107.3	110.2	119.4	101.0	141.0	121.4

**ИНДЕКСЫ ЦЕН ПРОИЗВОДИТЕЛЕЙ
СЕЛЬСКОХОЗЯЙСТВЕННОЙ ПРОДУКЦИИ**
(декабрь к декабрю предыдущего года; в процентах)

	2002	2003	2004	2005	2006	2007	2008	2009
Продукция сельского хозяйства	96.8	142.0	107.8	105.8	112.3	136.4	91.4	106.3
продукция растениеводства	87.2	172.5	101.2	95.3	125.2	139.3	86.5	108.6
зерновые культуры	79.6	203.8	97.5	91.5	129.9	175.3	78.2	84.2
пшеница	80.0	228.3	80.2	71.9	149.2	161.9	71.4	89.3
рожь	75.8	163.8	134.3	92.1	118.8	137.5	106.0	-
гречиха	100.0	123.4	106.4	98.7	123.7	104.7	104.7	106.8
ячмень	76.9	176.1	107.3	108.2	111.8	192.9	80.5	78.3
овес	91.7	169.6	119.8	85.3	129.3	126.3	108.6	62.9
сахарная свекла	109.9	110.5	104.1	106.4	113.5	92.6	105.8	142.3
овощи	105.9	97.9	153.9	113.5	108.5	135.8	121.6	139.4
помидоры	121.4	73.5	179.1	109.3	113.0	152.5	113.9	125.7
огурцы	91.2	121.7	123.3	123.8	100.4	109.3	138.5	154.2
семечковые плоды	75.0	70.3	164.5	104.5	130.5	-	-	-
продукция животноводства	107.2	112.4	115.7	117.2	96.3	131.2	101.4	102.0
крупный рогатый скот	126.5	106.6	129.4	123.2	110.4	98.3	113.6	107.5
свины	94.4	102.2	130.1	105.6	93.8	117.7	122.8	90.5
птица	102.2	118.2	103.5	125.9	88.5	116.9	124.0	99.5
молоко	97.8	119.6	110.4	116.6	97.2	181.7	71.0	112.7
яйца	140.9	94.5	135.3	79.9	114.2	121.1	-	-

ИНДЕКСЫ ЦЕН СТРОИТЕЛЬНОЙ ПРОДУКЦИИ
(в процентах)

Годы	Сводный индекс цен	в том числе индексы цен		
		производителей в строительстве (строительно-монтажные работы)	на машины и оборудование, используемые в строительстве	на прочие капитальные работы и затраты
Декабрь к декабрю предыдущего года				
2002	108.2	108.6	107.0	109.0
2003	113.7	116.8	108.5	115.8
2004	114.4	115.0	109.6	124.0
2005	118.4	123.5	107.8	135.6
2006	119.5	125.9	108.3	148.4
2007	125.2	134.3	109.5	139.8
2008	115.2	119.0	113.0	111.0
2009	98.7	90.9	105.8	107.2
К предыдущему месяцу				
2009				
Январь	100.2	98.9	101.3	101.5
Февраль	102.5	103.2	101.6	103.2
Март	98.8	97.2	100.2	100.1
Апрель	99.1	98.1	100.6	98.2
Май	101.7	102.8	100.2	102.3
Июнь	99.8	99.7	100.1	99.1
Июль	98.6	97.0	100.1	99.5
Август	99.2	97.7	100.3	100.7
Сентябрь	99.5	98.4	100.7	99.9
Октябрь	100.9	101.2	100.2	101.8
Ноябрь	99.6	98.8	100.2	101.1
Декабрь	98.9	97.7	100.1	99.7

МЕТОДОЛОГИЧЕСКИЕ ПОЯСНЕНИЯ

В настоящее время разработана **система индексов цен**, в которую входят:

- на потребительском рынке
 - индекс потребительских цен и тарифов на товары и услуги;
 - индекс цен на первичном и вторичном рынке жилья;
 - в сфере производства
 - индекс цен производителей промышленных товаров;
 - индекс цен производителей сельскохозяйственной продукции;
 - индекс цен строительной продукции;
 - индекс тарифов на грузовые перевозки.

Индекс потребительских цен и тарифов на товары и услуги (ИПЦ) измеряет отношение стоимости фиксированного набора товаров и услуг в ценах текущего периода к его стоимости в ценах предыдущего (базисного) периода и характеризует изменение во времени общего уровня цен на товары и услуги, приобретаемые населением для непроизводственного потребления. ИПЦ является важнейшим показателем, характеризующим уровень инфляции, и используется для анализа и прогноза ценовых процессов в экономике, пересмотра минимальных социальных гарантий, решения правовых споров.

Расчет ИПЦ производится путем объединения двух информационных потоков:

- данных об изменении цен, полученных методом регистрации цен и тарифов на потребительском рынке;
- данных о структуре фактических потребительских расходов населения за предыдущий год.

Наблюдение осуществляется в организациях торговли и сферы услуг, а также на вещевых, смешанных и продовольственных рынках, как в стационарных торговых заведениях, так и при передвижной торговле (палатках, киосках и т.д.) городов Курска и Железногорска.

В набор товаров и услуг, разработанный *Статистический ежегодник 2010*

для наблюдения за ценами, включены товары и услуги массового потребительского спроса. Отбор позиций произведен с учетом их значимости для потребления населения, представительности с точки зрения отражения динамики цен на однородные товары, устойчивого наличия их в продаже.

Исходной информацией для расчета ИПЦ являются данные регистрации цен на товары и услуги с конкретными потребительскими свойствами. На их основе определяются средние сопоставимые цены отчетного и предыдущего периодов. Сопоставимой считается цена, зарегистрированная в одной и той же организации торговли (сферы услуг) на один и тот же или аналогичный по качеству товар (услугу).

На базе индивидуальных индексов цен по городам, участвующим в наблюдении, определяются агрегатные индексы цен на отдельные товары и услуги в целом по субъекту Российской Федерации.

Исходя из агрегатных индексов цен на товары и услуги в целом по субъекту Российской Федерации и доли расходов на их приобретение в потребительских расходах населения определяются индексы цен в целом на группу продовольственных, непродовольственных товаров и услуг, а также ИПЦ по субъекту Российской Федерации.

Индексы цен на первичном и вторичном рынках жилья рассчитываются на основе зарегистрированных цен соответственно на вновь построенные квартиры и на квартиры функционирующего жилого фонда, находящиеся в собственности, если они являются объектами совершения рыночных сделок.

Наблюдение ведется по выборочному кругу организаций, осуществляющих операции с недвижимостью. При регистрации цен на квартиры учитываются их количественные и качественные характеристики, а также район их расположения в городе.

В качестве весов используются средне-

годовые доли проданных квартир за предыдущий год и численность городского постоянного населения на начало отчетного года.

Индексы цен производителей промышленных товаров рассчитываются на основании регистрации цен на товары-представители в базовых организациях. Цены производителей представляют собой фактически сложившиеся на момент регистрации цены указанных организаций на произведенную продукцию, предназначенную для реализации на внутреннем рынке (без косвенных товарных налогов - налога на добавленную стоимость, акциза и т.п.).

Рассчитанные по товарам-представителям индексы цен производителей последовательно агрегируются в индексы цен соответствующих видов, групп, классов, разделов экономической деятельности. В качестве весов используются данные об объеме производства в стоимостном выражении базисного периода.

Индексы цен производителей сельскохозяйственной продукции исчисляются на основании регистрации в отобранных для наблюдения сельскохозяйственных организациях цен на основные виды товаров-представителей, реализуемых заготовительным, перерабатывающим организациям, на рынке, через собственную торговую сеть, населению непосредственно с транспортных средств, на ярмарках, биржах, аукционах, организациям, коммерческим структурам и т.п. Цены производителей сельскохозяйственной продукции приводятся с учетом надбавок и скидок за качество реализованной продукции без расходов на транспортировку, экспедирование, погрузку и разгрузку продукции, а также без налога на добавленную стоимость.

Сводный индекс цен строительной продукции отражает общее изменение цен в строительстве объектов различных видов экономической деятельности и рассчитывается как агрегированный показатель из индексов цен производителей в строительстве (строительно-монтажные работы), на машины и оборудование, используемые в строительстве, и прочие

капитальные работы и затраты, взвешенных по доле этих элементов в общем объеме инвестиций в основной капитал.

Расчет индекса цен производителей в строительстве (строительно-монтажные работы) проводится на основе данных формы отчетности о ценах на материалы, детали и конструкции, приобретенные в базовых подрядных организациях, а также на базе технологических моделей, разработанных по видам экономической деятельности с учетом территориальных особенностей строительства.

Индекс цен на машины и оборудование, используемые в строительстве, исчисляется по данным об изменении цен производителей этого оборудования, а также транспортных, снабженческо-сбытовых расходов и ставки налога на добавленную стоимость.

Индекс цен на прочие капитальные работы и затраты определяется из индексов цен на основные составляющие этих работ (проектно-исследовательские работы, работы по эксплуатационному и глубокому разведочному бурению и другие затраты).

Индексы тарифов на грузовые перевозки автомобильным транспортом характеризуют изменение за текущий период тарифов на грузовые перевозки без учета изменения за этот период структуры перевезенных грузов по разнообразным признакам: по виду и размеру отправки груза, скорости доставки, расстоянию перевозки, территории перевозки и др. Индекс тарифов на грузовые перевозки автомобильным транспортом рассчитывается из индексов тарифов на перевозку грузов по отдельным видам сообщений. По каждому виду сообщений регистрируются тарифы на услуги-представители. За услугу-представитель принимается перевозка одной тонны массового груза автомобильным транспортом на фиксированное расстояние. Обследование тарифов осуществляется в выборочной совокупности транспортных организаций. В качестве весов используются доходы от перевозок грузов за базисный период.

Внешекономическая деятельность

Раздел 24

Внешняя торговля 291

*Методологические
пояснения* 300

Внешнеторговый оборот Курской области за 2009 г. составил 818.9 млн. долл., в том числе экспорт – 404.0 млн. долл. (49.3% общего внешнеторгового оборота), импорт – 414.9 млн. долл. (50.7%). В целом внешнеторговый оборот сократился по отношению к 2008 г. на 45.3%, при этом экспорт уменьшился в половину, а импорт – на 29.5%, в результате сальдо торгового баланса в 2009 г. было отрицательным в сумме 10.9 млн. долл.

Основной статьей экспорта области являются «руды и концентраты железные» – 56.3% общего объема экспорта. Среди других товарных групп преобладают «электрические машины и оборудование» – 4.7%, «машиностроительная продукция» – 1.8%. В товарной структуре импорта преобладают группы товаров: «машины и оборудование» – 19.4%, «электрические машины и оборудование» – 6.1%, «пластмассы и изделия из них» – 3.1%. Доля других товарных групп во внешнеторговом обороте значительно меньше.

В результате кризисных явлений в экономике практически всех стран, основная статья экспорта области «руды и концентраты железные» составила только треть от уровня экспорта 2008 г., экспорт электрических машин и оборудования сократился почти вдвое, подшипников качения – втрое, черных металлов – в 5 раз, что и обусловило общий спад экспорта. Снижение импорта произошло за счет таких групп, как продукты неорганической химии – на 63.5%, «машины и оборудование» – на 42.6%, «электрические машины и оборудование» – на 23.4% и некоторых других групп товаров.

География внешнеэкономических операций достаточно разнообразна, вместе с тем только несколько стран – партнеров во внешней торговле имеют значительные объемы внешнеторгового оборота с областью.

В 2009 г. в объеме экспорта страны дальнего зарубежья занимали 64.3%, среди них 87.7% товаров экспортируется в 7 стран (Словакия, Китай, Турция, Венгрия, Румыния, Италия и Польша). Экспорт в страны СНГ в общем объеме экспорта составляет немногим более трети, из них 89.2% товаров вывозилось в Украину, Казахстан и Беларусь.

Наиболее значительные объемы импорта среди стран дальнего зарубежья приходились на Данию, Кот - Д'Ивуар и Германию – 30.5% от общего объема импорта стран дальнего зарубежья. В области преобладает импорт из стран СНГ – 69.5%, среди которых доминирует Украина – 79.5% от импорта стран СНГ.

Внешнеторговый баланс области со странами дальнего зарубежья был положительным, со странами СНГ – отрицательным.

ВНЕШНЯЯ ТОРГОВЛЯ

ВНЕШНЯЯ ТОРГОВЛЯ
(в фактически действовавших ценах)

	2002	2003	2004	2005	2006	2007	2008	2009
Миллионов долларов США								
Внешнеторговый оборот	227.0	359.9	430.8	634.2	804.9	1097.1	1496.3	818.9
экспорт	97.9	138.0	187.8	352.1	373.1	653.3	908.2	404.0
импорт	129.1	221.9	243.0	282.1	431.8	443.8	588.1	414.9
сальдо торгового баланса	-31.2	-83.9	-55.2	+70.0	-58.7	+209.5	+320.1	-10.9
в том числе:								
со странами дальнего зарубежья								
экспорт	60.3	60.1	118.5	284.3	281.8	484.9	620.3	259.9
импорт	23.7	77.5	74.2	46.3	149.9	103.1	164.4	126.4
сальдо торгового баланса	+36.6	-17.4	+44.3	+238.0	+131.9	+381.8	+455.9	+133.5
с государствами - участниками СНГ								
экспорт	37.6	77.9	69.3	67.8	91.3	168.4	287.9	144.1
импорт	105.4	144.4	168.8	235.8	281.9	340.7	423.7	288.5
сальдо торгового баланса	-67.8	-66.5	-99.5	-168.0	-190.6	-172.3	-135.8	-144.4
В процентах к предыдущему году								
Внешнеторговый оборот	78.9	158.5	119.7	147.2	126.9	136.3	136.4	54.7
экспорт	97.9	141.0	136.1	187.5	106.0	175.1	139.0	44.5
импорт	68.8	171.9	109.5	116.1	153.1	102.8	132.5	70.5
в том числе:								
со странами дальнего зарубежья								
экспорт	125.9	99.7	197.2	2.4р.	99.1	172.1	127.9	41.9
импорт	66.2	327.0	95.7	62.4	3.2р.	68.8	159.5	76.9
с государствами - участниками СНГ								
экспорт	72.2	207.2	89.0	97.8	134.7	184.4	171.0	50.1
импорт	69.4	137.0	116.9	139.7	119.6	120.9	124.4	68.1

ВНЕШНЯЯ ТОРГОВЛЯ СО СТРАНАМИ ДАЛЬНЕГО ЗАРУБЕЖЬЯ

ЭКСПОРТ ТОВАРОВ

(в фактически действовавших ценах; миллионов долларов США)

	2002	2003	2004	2005	2006	2007	2008	2009
Всего	60.3	60.1	118.5	284.3	281.8	484.9	620.3	259.9
в том числе по странам:								
Абхазия	-	-	-	-	-	-	0.2	0.8
Бельгия	0.0	0.1	0.2	0.1	0.1	0.2	0.3	0.0
Болгария	2.4	0.5	2.8	0.2	1.6	0.0	0.6	0.1
Венгрия	6.0	4.5	15.0	21.7	2.4	0.0	54.2	25.8
Виргинские острова	-	-	-	-	0.3	0.4	0.5	0.4
Вьетнам	0.6	0.7	0.2	-	-	0.2	0.7	0.3
Германия	0.8	0.2	1.6	1.6	3.9	7.1	6.3	2.7
Гвинея	0.1	0.3	0.1	0.0	0.4	1.2	-	0.1
Грузия ¹⁾	-	-	-	-	-	-	-	0.2
Дания	0.5	0.0	0.0	0.0	0.0	0.8	0.2	0.9
Египет	0.0	-	-	0.0	0.0	11.4	2.8	-
Испания	3.9	1.4	0.2	0.2	0.2	0.5	0.5	0.1
Италия	4.7	9.0	13.3	16.3	32.1	36.1	22.5	13.4
Израиль	-	0.1	0.0	0.1	0.2	0.4	0.5	0.2
Индия	0.3	0.2	0.1	0.1	0.1	0.3	0.1	0.1
Исландия	-	0.0	-	-	0.6	1.7	2.8	2.2
Кипр	-	-	-	-	-	-	-	0.2
Китай	3.9	4.7	5.1	73.3	29.7	88.5	62.2	60.3
Куба	-	0.0	-	-	-	-	3.0	5.1
Латвия	0.6	0.7	0.9	0.3	0.3	0.2	0.3	1.0
Ливия	-	-	-	0.1	-	14.6	0.6	-
Литва	1.1	1.0	1.1	1.1	0.8	1.8	1.8	1.3
Монголия	1.1	0.0	0.1	0.1	0.5	0.6	1.6	1.7
Норвегия	0.0	-	0.0	0.0	0.4	2.7	4.5	3.2
Польша	1.5	2.5	28.2	41.9	50.5	132.1	143.5	11.5
Португалия	-	0.0	0.0	-	-	-	-	0.1
Румыния	3.1	5.1	9.0	29.5	25.4	38.3	70.4	19.8
Сербия	-	-	-	-	-	25.0	1.4	0.2
Сербия и Черногория	0.1	0.1	0.1	2.3	17.2	2.5	-	-
США	0.9	0.4	0.2	3.4	0.1	0.4	1.0	1.0
Словакия	11.4	9.0	12.8	51.7	69.4	69.4	170.4	68.8
Тайвань	0.0	0.1	0.1	0.0	0.0	-	0.2	0.7
Турция	0.0	0.1	0.1	2.8	15.4	11.3	3.1	28.3
Филиппины	-	-	-	-	-	-	-	0.2
Франция	0.8	0.3	0.4	0.4	0.5	0.6	1.0	0.2
Чешская Республика	9.3	13.5	24.5	34.7	28.4	34.8	62.0	7.9
Эстония	0.7	0.8	1.2	0.5	0.5	0.5	0.6	0.2
Япония	0.0	0.0	0.0	0.0	0.0	-	-	0.9

¹⁾ С 01.09.2009 г. Грузия входит в состав стран дальнего зарубежья.

ИМПОРТ ТОВАРОВ

(в фактически действовавших ценах; миллионов долларов США)

	2002	2003	2004	2005	2006	2007	2008	2009
Всего	23.7	77.5	74.2	46.3	149.9	103.1	164.4	126.4
в том числе по странам:								
Австралия	-	-	0.0	-	0.1	0.2	-	-
Австрия	0.6	0.9	0.1	0.4	2.4	4.3	8.8	1.1
Бельгия	0.1	0.1	2.4	2.5	0.3	0.7	1.0	2.9
Болгария	0.3	1.2	0.8	0.7	0.4	0.1	0.2	0.5
Бразилия	0.9	13.3	3.0	0.1	16.0	-	0.0	0.0
Венгрия	0.3	0.8	2.6	0.3	0.5	2.3	8.0	4.8
Германия	6.8	3.8	21.4	8.9	35.5	31.5	40.8	10.6
Греция	-	0.8	0.7	1.6	0.9	-	2.0	-
Дания	0.9	0.2	0.2	0.0	1.2	0.0	0.0	17.1
Египет	-	-	-	0.1	0.0	0.3	0.6	0.8
Израиль	-	-	-	0.0	0.0	0.0	-	0.1
Индонезия	-	-	-	-	0.0	0.0	0.1	0.2
Испания	1.1	0.9	0.6	0.0	1.0	0.6	2.0	3.1
Италия	1.5	3.8	4.9	4.3	15.5	6.4	9.7	4.6
Индия	0.3	0.4	0.0	0.1	0.7	0.7	1.4	8.2
Канада	-	0.2	3.8	0.9	4.9	0.6	1.1	3.2
Кот-Д'Ивуар	1.1	1.3	1.5	4.0	5.5	7.5	7.9	10.8
Китай	0.9	1.1	2.0	1.3	2.5	3.9	7.4	8.6
Латвия	0.2	0.0	0.0	0.0	0.1	0.2	2.7	0.0
Литва	0.1	0.1	0.9	0.6	0.4	0.2	0.9	0.2
Нидерланды	0.4	1.7	0.2	2.7	3.7	0.7	3.6	2.3
Польша	0.9	1.6	1.8	1.1	5.0	2.4	2.5	5.2
Республика Корея	0.5	0.1	0.2	1.1	0.2	0.2	0.2	0.0
Сербия	-	-	-	-	-	1.1	1.2	0.4
Румыния	0.0	0.1	0.0	0.0	0.0	-	0.0	0.2
США	1.7	12.6	1.2	1.1	13.2	2.7	28.5	6.7
Словения	0.0	0.1	0.1	0.3	0.1	0.1	0.1	0.1
Словакия	0.4	0.0	2.1	2.5	0.2	2.5	2.0	0.2
Соединенное Королевство (Великобритания)	0.1	0.1	0.5	0.8	4.3	7.2	0.9	0.3
Турция	0.3	0.3	0.3	0.1	0.1	0.1	1.1	8.0
Таиланд	-	1.6	0.0	-	0.0	1.2	0.0	0.0
Тайвань	0.0	0.0	0.0	0.1	1.3	1.4	0.8	0.1
Финляндия	0.5	0.4	3.4	1.9	3.2	3.4	5.9	4.2
Франция	2.2	4.2	17.7	2.5	20.9	12.2	11.8	8.0
Хорватия	0.0	0.0	0.0	0.0	-	0.3	0.5	0.1
Чешская Республика	0.0	0.2	0.3	0.2	0.3	0.8	1.7	2.1
Швеция	0.3	0.0	0.5	0.1	0.7	0.8	0.7	0.4
Швейцария	0.2	1.5	0.3	3.7	4.0	2.5	5.5	0.9
Эстония	0.1	0.1	0.1	0.1	0.2	1.5	1.3	2.1
Япония	0.7	0.4	0.2	0.3	1.4	2.1	1.2	2.3
Прочие	-	-	0.3	0.0	0.1	0.0	0.0	6.0

**ВНЕШНЯЯ ТОРГОВЛЯ ОБЛАСТИ
С ГОСУДАРСТВАМИ – УЧАСТНИКАМИ СНГ**

ЭКСПОРТ ТОВАРОВ

(в фактически действовавших ценах; миллионов долларов США)

	2002	2003	2004	2005	2006	2007	2008	2009
Всего	37.6	77.9	69.3	67.8	91.3	168.4	287.9	144.1
в том числе по странам:								
Азербайджан	0.4	0.4	2.1	0.8	4.1	6.9	7.7	5.2
Армения	0.2	0.3	0.7	0.9	0.9	0.8	1.4	0.8
Беларусь	3.5	9.5	14.9	22.3	23.9	36.5	39.9	22.9
Грузия ¹⁾	0.2	0.1	0.3	0.9	1.5	2.3	2.8	-
Казахстан	5.1	6.9	8.5	8.3	11.6	24.9	126.7	49.3
Киргизия	0.1	0.0	0.1	0.1	0.8	1.4	2.6	1.5
Молдавия	0.9	3.7	4.8	3.0	2.6	2.6	3.7	1.8
Таджикистан	0.2	0.2	0.2	0.1	1.0	2.4	1.9	2.1
Туркмения	0.4	0.8	0.7	0.9	1.4	1.3	1.8	1.1
Узбекистан	1.4	0.9	3.3	3.0	1.4	3.2	3.5	3.1
Украина	25.2	55.1	33.7	27.5	42.1	86.1	95.9	56.3

ИМПОРТ ТОВАРОВ

(в фактически действовавших ценах; миллионов долларов США)

	2002	2003	2004	2005	2006	2007	2008	2009
Всего	105.4	144.4	168.8	235.8	281.9	340.7	423.7	288.5
в том числе по странам:								
Азербайджан	0.0	0.0	0.0	0.2	0.0	0.3	0.2	1.6
Беларусь	22.2	34.8	41.2	38.2	50.3	83.1	91.6	51.9
Грузия ¹⁾	0.1	0.0	0.0	0.0	0.0	-	-	-
Казахстан	0.3	1.2	3.3	1.9	1.6	1.4	2.3	1.0
Киргизия	0.0	0.0	0.0	0.0	0.6	-	-	-
Молдавия	0.7	3.5	4.0	6.8	4.1	4.2	4.5	3.6
Таджикистан	0.1	0.1	0.0	0.0	0.0	0.0	-	0.2
Туркмения	0.0	0.0	0.2	0.2	0.5	0.6	0.2	-
Узбекистан	0.3	0.0	0.0	0.0	0.2	0.6	1.1	0.7
Украина	81.7	104.8	120.1	188.5	224.6	250.5	323.8	229.5

¹⁾С 01.09.2009 г. Грузия входит в состав стран дальнего зарубежья.

ЭКСПОРТ ВАЖНЕЙШИХ ВИДОВ ТОВАРОВ

	2002		2003		2004		2005	
	Количество	Стоимость, тыс. долл. США	Количество	Стоимость, тыс. долл. США	Количество	Стоимость, тыс. долл. США	Количество	Стоимость, тыс. долл. США
Ячмень, тыс. т	1.8 ¹⁾	91.0 ¹⁾	-	-	-	-	-	-
Мука пшеничная, тыс. т	0.1 ¹⁾	7.0 ¹⁾	0.2 ¹⁾	32.9 ¹⁾	1.8 ¹⁾	495.4 ¹⁾	1.4 ¹⁾	286.4 ¹⁾
Руды и концентраты железные, млн. т	2.6	35699.7	4.0	52702.4	-	-	5.7	253935.5
Каучук синтетический, тыс. т	0.3	189.3	-	-	-	-	-	-
Шины и покрышки пневматические, резиновые шт.	-	-	-	-	4	0.5	616	93.2
Лесоматериалы обработанные, тыс. т	0.0	0.6	0.1	29.4	0.4	79.8	0.1	38.3
Лесоматериалы необработанные, тыс.м ³	-	-	-	-	0.1	1.0	-	5.4
Ткани хлопчатобумажные, тыс. м ²	-	473.8	-	709.4	-	-	161.1	26.8
Черные металлы, тыс. т	0.3	219.5	0.1	68.7	0.0	47.0	0.0	30.7
Отходы и лом черных металлов, тыс. т	7.8	332.2	41.1 ¹⁾	2539.1 ¹⁾	33.1 ¹⁾	2569.0 ¹⁾	37.6	5163.5
Цветные металлы и изделия из них, тыс. т	0.0	3.9	0.1	376.6	-	669.8	0.1	563.4
Машины и оборудование – всего	-	...	-	...	-	8690.9	-	8224.5
в том числе:								
машины стиральные, шт.	2040	36.0	1210	25.1	-	-	-	-
станки металло-режущие, шт.	4	1.3	2 ²⁾	51.6 ²⁾	-	-	8 ²⁾	61.8 ²⁾
подшипники качения, т	-	2673.0	-	3499.6	705.8	2779.1	-	2138.0
Машины электрические и оборудование – всего	-	...	-	...	-	14192.4	-	16098.4
в том числе:								
аккумуляторы электрические, тыс.шт.	8.2 ¹⁾	300.0 ¹⁾	36.4 ¹⁾	876.8 ¹⁾	48.0 ¹⁾	1048.9 ¹⁾	99.5 ¹⁾	9928.0
Тракторы, шт.	1	14.3	1	11.4	1	2.8	-	-
Автомобили легковые, шт.	1	4.1	1	6.7	8	37.7	-	-
Автомобили грузовые, шт.	5	55.2	-	-	5	18.7	2	9.1
Инструменты и аппараты оптические, медицинские	-	336.0	-	540.8	-	667.7	-	587.2

Продолжение

	2006		2007		2008		2009	
	Количество	Стоимость, тыс. долл. США	Количество	Стоимость, тыс. долл. США	Количество	Стоимость, тыс. долл. США	Количество	Стоимость, тыс. долл. США
Ячмень, тыс. т	1.1	173.0	7.9	1947.9	-	-	-	-
Мука пшеничная, тыс. т	0.8 ¹⁾	179.3 ¹⁾	3.8 ¹⁾	1055.8 ¹⁾	1.0 ¹⁾	383.0 ¹⁾	2.8 ¹⁾	674.8 ¹⁾
Руды и концентраты железные, млн. т	6.9	235870.1	9.3	419098.1	7.5	697782.3	6.4	227390.0
Каучук синтетический, тыс. т	0.4	1027.6	-	-	-	-	-	-
Шины и покрышки пневматические, резиновые шт.	8	2.4	76	70.5	-	-	-	-
Лесоматериалы обработанные, тыс. т	0.3	77.8	0.1	19.3	0.1	22.2	-	-
Лесоматериалы необработанные, тыс. м ³	0.1	7.8	-	-	0.3 ¹⁾	123.5 ¹⁾	-	-
Ткани хлопчатобумажные, тыс. м ²	38.7	5.2	41.4	7.2	19.8	4.3	50.0	25.4
Черные металлы, тыс. т	0.0	136.3	0.0	37.7	0.9	1286.5	0.3	235.4
Отходы и лом черных металлов, тыс. т	21.8 ¹⁾	3988.8 ¹⁾	12.9 ¹⁾	2835.2 ¹⁾	-	-	2.1 ¹⁾	432.5 ¹⁾
Цветные металлы и изделия из них, тыс. т	0.0	9.8	0.0	171.1	0.0	48.0	0.5	858.9
Машины и оборудование – всего	-	10924.8	-	14817.3	-	13858.5	-	7397.5
в том числе:								
машины стиральные, шт.	9	39.0	-	-	3	10.2	5	35.2
станки металло-режущие, шт.	2 ²⁾	10.6 ²⁾	8 ²⁾	251.5 ²⁾	2 ²⁾	108.0 ²⁾	-	-
подшипники качения, т	351.0 ¹⁾	1083.0 ¹⁾	206.3 ¹⁾	1406.7 ¹⁾	300.0 ¹⁾	2134.5 ¹⁾	126.1 ¹⁾	655.4 ¹⁾
Машины электрические и оборудование – всего	-	19546.3	-	29170.7	-	36697.1	-	18956.2
в том числе:								
аккумуляторы электрические, тыс. шт.	440.8	10495.4	324.7	14162.9	260.0	18213.2	237.4	10731.9
Тракторы, шт.	1	1.2	3	13.7	4	4.9	2	223.7
Автомобили легковые, шт.	-	-	-	-	-	-	-	-
Автомобили грузовые, шт.	5	9.2	3	73.5	12	19.8	-	-
Инструменты и аппараты оптические, медицинские	-	421.2	-	623.6	-	777.5	-	480.4

¹⁾ Данные по республике Беларусь.²⁾ Включая станки металлообрабатывающие.

ИМПОРТ ВАЖНЕЙШИХ ВИДОВ ТОВАРОВ

	2002		2003		2004		2005	
	Количество	Стоимость, тыс. долл. США	Количество	Стоимость, тыс. долл. США	Количество	Стоимость, тыс. долл. США	Количество	Стоимость, тыс. долл. США
Молоко и сливки, тыс. т	1.0	709.7	0.0	23.0	0.4	498.1	0.1 ¹⁾	118.1 ¹⁾
Сливочное масло и прочие молочные жиры, т	-	-	60.0 ¹⁾	118.5 ¹⁾	360.8	595.0	450.9 ¹⁾	784.6 ¹⁾
Зерновые хлеба- всего	-	2112.8	-	421.1	-	5530.3	-	145.6
в том числе:								
пшеница, т	60.0 ¹⁾	13.0 ¹⁾	-	-	19870.0	2536.9	150.2	23.9
кукуруза, тыс. т	20.6	2099.8	3.3	421.1	15.9	2462.4	0.6	40.9
Мука пшеничная, тыс. т	-	-	-	-	0.0 ¹⁾	5.3 ¹⁾	0.0 ¹⁾	5.1 ¹⁾
Масло подсолнечное, т	1060.3	586.6	20.5	12.1	2336.4	1515.7	-	-
Сахар тростниковый, тыс. т	5.0	925.0	48.2 ²⁾	11443.5 ²⁾	16.4 ²⁾	4812.8 ²⁾	0.0 ^{1,2)}	8.4 ^{1,2)}
Какао-бобы, т	526.4	1111.6	658.6	1322.9	132.0	238.6	-	-
Напитки алкогольные и безалкогольные, уксус	-	11.3 ¹⁾	-	-	-	52.4	-	117.9
Уголь каменный, тыс. т	-	-	0.8	35.2	-	-	1.5	107.9
Продукты неорганической химии – всего	-	400.0	-	401.2	-	105.5 ¹⁾	-	2699.9
Пластмассы и изделия из них	-	8300.7	-	7497.9	-	6318.2	-	11183.6
Каучук синтетический, т	137.6	225.5	154.4	190.4	-	-	77.3	134.3
Ткани хлопчатобумажные, тыс. м ²	0.3 ¹⁾	0.3 ¹⁾	90.2 ¹⁾	107.0 ¹⁾	-	-	1285.9	1110.4
Черные металлы, тыс. т	2.4	1589.4	7.4	2831.5	3.5 ¹⁾	7775.0	13.3	8006.8
Трубы, тыс. т	6.1	3866.3	2.5	776.0	0.4	180.7	0.4	200.1
Медь и изделия из нее, т	56.1	120.0	38.0	125.4	5.0 ¹⁾	213.7	17.3	64.2
Алюминий и изделия из него, т	4.2	19.8	9.9	49.3	28.3 ¹⁾	265.8	29.9	76.7
Машины и оборудование – всего	-	...	-	...	-	75233.0	-	37708.3
в том числе:								
бульдозеры, шт.	3 ¹⁾	66.7 ¹⁾	9 ¹⁾	659.0 ¹⁾	11 ¹⁾	256.1 ¹⁾	12 ¹⁾	407.9 ¹⁾
Машины для автоматической обработки информации	-	-	-	...	-	8.6	-	-
Электрические машины и оборудование	-	1417.8 ¹⁾	-	1756.8 ¹⁾	-	6684.8	-	11506.8
Локомотивы и подвижной состав– всего	-	...	-	...	-	...	-	16427.8
в том числе:								
вагоны, шт.	14	213.4	6	90.0	-	-	312	16320.1
Средства наземного транспорта - всего	-	5616.6 ¹⁾	-	11104.7 ¹⁾	-	30633.4	-	57655.9
в том числе:								
тракторы, шт.	80 ¹⁾	1212.1 ¹⁾	126 ¹⁾	2854.8 ¹⁾	151	4701.5	987	31939.8
автобусы, шт.	3 ¹⁾	277.1 ¹⁾	15 ¹⁾	955.3 ¹⁾	12 ¹⁾	743.7 ¹⁾	10	753.7
автомобили легковые, шт.	-	-	-	-	6 ¹⁾	45.5 ¹⁾	-	-
автомобили грузовые, шт.	86 ¹⁾	3194.5 ¹⁾	149 ¹⁾	6142.4 ¹⁾	146	7173.1	202	8678.1
Инструменты и аппараты оптические, медицинские	-	622.5	-	447.5	-	1272.7	-	606.2
Мебель	-	288.2 ¹⁾	-	324.6 ¹⁾	-	1170.4	-	364.1

Продолжение

	2006		2007		2008		2009	
	Коли- чество	Стоимость, тыс. долл. США	Коли- чество	Стоимость, тыс. долл. США	Коли- чество	Стоимость, тыс. долл. США	Коли- чество	Стоимость, тыс. долл. США
Молоко и сливки, тыс. т	0.1 ¹⁾	185.5 ¹⁾	0.3 ¹⁾	1026.5 ¹⁾	0.2 ¹⁾	146.7 ¹⁾	0.0 ¹⁾	25.7 ¹⁾
Сливочное масло и прочие молочные жиры, т	459.0 ¹⁾	884.4 ¹⁾	298.0	779.7	329.3	1187.8	832.4	2018.0
Зерновые хлеба – всего	-	867.0	-	165.1	-	1215.6	-	3949.5
в том числе:								
пшеница, т	6023.6	694.6	30.0 ¹⁾	14.4 ¹⁾	-	-	3006.0	582.5
кукуруза, тыс. т	-	-	-	-	0.3	882.0	0.9	3349.1
Мука пшеничная, тыс. т	-	-	-	-	-	-	-	-
Масло подсолнечное, т	-	-	-	-	-	-	-	-
Сахар тростниковый, тыс. т	38.2	15642.1	-	-	-	-	-	-
Какао-бобы, т	-	-	-	-	-	-	-	-
Напитки алкогольные и безалкогольные, уксус	-	57.3	-	207.8	-	94.3	-	29.6 ¹⁾
Уголь каменный, тыс. т	-	-	-	-	-	-	-	-
Продукты неорганической химии – всего	-	2784.5	-	3910.1	-	3118.3	-	1139.7
Пластмассы и изделия из них	-	10175.3	-	9291.1	-	13144.6	-	12832.0
Каучук синтетический, т	-	-	-	-	-	-	-	-
Ткани хлопчато- бумажные, тыс. м ²	0.1 ¹⁾	0.1 ¹⁾	46.9 ¹⁾	52.9 ¹⁾	0.4 ¹⁾	0.7 ¹⁾	23.9 ¹⁾	21.5 ¹⁾
Черные металлы, тыс. т	15.9	9944.9	11.5	8365.9	7.8	7561.2	3.3	2267.7
Трубы, тыс. т	0.5	414.7	0.5	424.0	1.4	1681.6	6.9	3159.1
Медь и изделия из нее, т	40.4	204.8	0.1	7.5	9.6	99.4	80.0	581.6
Алюминий и изделия из него, т	234.0	582.2	100.9	1099.9	165.3	2173.4	283.5	2188.8
Машины и оборудование – всего	-	117184.2	-	88553.8	-	140315.8	-	80481.7
в том числе:								
бульдозеры, шт.	91 ¹⁾	3266.6 ¹⁾	103 ¹⁾	3678.7 ¹⁾	175 ¹⁾	6823.8 ¹⁾	1 ¹⁾	43.7 ¹⁾
Машины для автоматической обработки информации	-	15.8	-	13.0	-	180.3	-	3.6
Электрические машины и оборудование	-	21490.0	-	32324.3	-	32918.5	-	25231.9
Локомотивы и подвижной состав – всего	-	1031.1	-	7415.6	-	16474.6	-	578.9
в том числе:								
вагоны, шт.	-	-	-	-	30	2387.5	-	-
Средства наземного транспорта- всего	-	53255.5	-	48542.0	-	28882.8	-	12470.2
в том числе:								
тракторы, шт.	701	26176.5	237	10108.9	74	3163.6	21 ¹⁾	37.0 ¹⁾
автобусы, шт.	5	251.0	9 ¹⁾	401.3 ¹⁾	-	-	-	-
автомобили легковые, шт.	-	-	-	-	9	53.0	4	44.1
автомобили грузовые, шт.	198	6300.2	244	11147.1	44	1611.0	2 ¹⁾	1743.9 ¹⁾
Инструменты и аппараты оптические, медицинские	-	2118.1	-	2356.3	-	3016.7	-	1742.2
Мебель	-	570.5	-	1290.4	-	1149.8	-	615.8

1) Данные по республике Беларусь.

2) Включая сахар свекловичный, сахар сырец из тростника.

**ОБОРОТ ОРГАНИЗАЦИЙ
С УЧАСТИЕМ ИНОСТРАННОГО КАПИТАЛА
ПО ВИДАМ ЭКОНОМИЧЕСКОЙ ДЕЯТЕЛЬНОСТИ в 2009 г.¹⁾**

	Число действующих организаций	Оборот организаций, млн. руб.
Всего	159	36151.1
в том числе по видам экономической деятельности:		
Сельское хозяйство, охота и лесное хозяйство	7	899.6
Обрабатывающие производства	31	10767.2
Производство и распределение электроэнергии, газа и воды	35	12106.8
Строительство	3	44.5
Оптовая и розничная торговля; ремонт автотранспортных средств, мотоциклов, бытовых изделий и предметов личного пользования	60	7218.9
Транспорт и связь	13	4951.5
Операции с недвижимым имуществом, аренда и предоставление услуг	9	148.3

¹⁾ Включая территориально – обособленные подразделения, расположенные на территории области и других субъектов Российской Федерации.

**ЧИСЛО ДЕЙСТВУЮЩИХ ОРГАНИЗАЦИЙ
С УЧАСТИЕМ ИНОСТРАННОГО КАПИТАЛА
на 1 января 2010 г.¹⁾**

С государствами – участниками СНГ ²⁾		Со странами дальнего зарубежья ²⁾	
Азербайджан	1	Австрия	1
Армения	1	Белиз	1
Беларусь	2	Бельгия	1
Казахстан	1	Виргинские острова	4
Украина	21	Германия	5
		Гибралтар	4
		Индия	1
		Кипр	11
		Литва	2
		Панама	3
		Соединенное Королевство (Великобритания)	1
		США	2
		Турция	1
		Чешская Республика	2
		Швейцария	1
		Швеция	3
		Эстония	1
		Япония	1

¹⁾ Организация может иметь несколько стран партнеров.

²⁾ Без филиалов, головная организация которых находится на территории других областей и микропредприятий.

МЕТОДОЛОГИЧЕСКИЕ ПОЯСНЕНИЯ

Внешняя торговля – торговля между странами, состоящая из вывоза (экспорта) и ввоза (импорта) товаров и услуг.

Экспорт товаров – вывоз товаров с таможенной территории Российской Федерации без обязательства об обратном ввозе. Экспорт включает вывоз из страны товаров отечественного производства, а также реэкспорт товаров. К товарам отечественного производства относятся также товары иностранного происхождения, ввезенные в страну и подвергшиеся существенной переработке, изменяющей основные качественные или технические характеристики товаров. К реэкспортным товарам относятся товары, ранее ввезенные на таможенную территорию Российской Федерации, а затем вывезенные с этой территории без уплаты или с возвратом уплаченных сумм ввозных таможенных пошлин, налогов и без применения к товарам запретов и ограничений экономического характера.

Учет экспорта товаров производится по ценам FOB или франко-граница страны-экспортера.

Импорт товаров - ввоз товаров на таможенную территорию Российской Федерации без обязательства об обратном вывозе. В импорт

включаются ввезенные товары, предназначенные для потребления в экономике страны, и товары, ввозимые на территорию государства в соответствии с режимом реимпорта. К реимпортным товарам относятся товары, ранее вывезенные с таможенной территории Российской Федерации, а затем ввезенные на ее территорию без уплаты таможенных пошлин, налогов и без применения к товарам запретов и ограничений экономического характера.

Учет импорта производится по ценам франко-граница страны-импортера (СИФ), т.е. в цену товара включаются расходы по страхованию и транспортировке товара до границы страны-импортера.

Внешнеторговый оборот – сумма экспорта и импорта товаров.

Сальдо торгового баланса - разница между экспортом и импортом товаров. Положительное сальдо - экспорт превышает импорт, отрицательное сальдо (ставится знак "минус") - импорт превышает экспорт.

Данные за 2002–2009 гг. – на основе таможенной статистики и государственной статистической отчетности.

Города и районы области

Раздел 25

<i>Население</i>	302
<i>Труд</i>	322
<i>Уровень жизни населения</i>	326
<i>Образование</i>	328
<i>Здравоохранение</i>	330
<i>Предприятия и организации</i>	333
<i>Добыча полезных ископаемых, обрабатывающие производства, производство и распределение электроэнергии, газа и воды</i>	335
<i>Сельское хозяйство</i>	336
<i>Строительство</i>	349
<i>Услуги населению</i>	356
<i>Финансы</i>	357
<i>Инвестиции</i>	359

НАСЕЛЕНИЕ

ЧИСЛЕННОСТЬ ПОСТОЯННОГО НАСЕЛЕНИЯ

(на начало года, человек)

	2003	2004	2005	2006	2007	2008	2009	2010
Все население								
Область	1231097	1214463	1199123	1183884	1170730	1162475	1155417	1148610
г. Курск	411864	408446	406410	405499	405907	408148	410840	413528
г. Железногорск	95516	95873	96248	96436	96676	97436	98069	98594
г. Курчатов	45589	45920	46327	46463	46626	46938	46899	47060
г. Льгов	23682	23343	22896	22567	22164	21844	21634	21332
г. Щигры	19512	19231	18893	18506	18256	17945	17693	17454
Беловский	22078	21620	21081	20505	19847	19272	18738	18241
Большесолдатский	14569	14322	14094	13819	13543	13289	13027	12833
Глушковский	27980	27224	26678	26002	25180	24537	23794	23329
Горшеченский	22601	21780	21128	20555	20010	19574	19233	18622
Дмитриевский	22182	21451	20646	19943	19336	18758	18245	17762
Железногорский	18088	17755	17722	17409	17048	16757	16605	16494
Золотухинский	26642	26162	25607	24999	24390	23942	23602	23334
Касторенский	24044	23244	22447	21700	21071	20534	19904	19328
Коньшевский	15073	14630	14146	13547	12999	12474	12035	11637
Кореневский	21372	21023	20584	20133	19641	19172	18634	18140
Курский	56243	55189	53888	52733	51680	50627	49401	48477
Курчатовский	19594	19176	18892	18582	18003	17465	17065	16577
Льговский	19156	18627	17940	17362	16823	16416	15985	15620
Мантуровский	16635	16166	15662	15219	14708	14241	13762	13360
Медвенский	19187	19096	18991	18851	18773	18769	18841	18913
Обоянский	35604	34734	33979	33121	32388	31909	31442	30911
Октябрьский	23897	23819	23733	23726	23703	23763	23876	23803
Поныровский	13493	13207	12845	12545	12292	12040	11827	11647
Пристенский	21113	20573	20030	19547	19093	18738	18297	17933
Рыльский	40715	40123	39486	38724	38140	37708	37633	37492
Советский	23565	23165	22858	22430	21990	21599	21223	20907
Солнцевский	18388	18067	17704	17305	16970	16770	16838	16528
Суджанский	31389	30846	30244	29675	29344	29273	29012	28809
Тимский	14546	14169	13828	13428	13060	12765	12486	12268
Фатежский	23142	22808	22463	22073	21680	21433	21443	21296
Хомутовский	16280	15870	15329	14840	14382	13974	13590	13252
Черемисиновский	12365	12130	11915	11588	11304	11018	10743	10415
Щигровский	14993	14674	14429	14052	13703	13347	13001	12714

Продолжение

	2003	2004	2005	2006	2007	2008	2009	2010
Моложе трудоспособного возраста								
Область	209287	198578	189221	180979	174662	171772	170863	171110
г. Курск	65789	62958	60675	59059	58041	58286	59170	60404
г. Железногорск	17055	16297	15684	15044	14662	14724	15029	15451
г. Курчатов	9053	8639	8304	7982	7752	7725	7789	7840
г. Льгов	3609	3431	3269	3176	3094	3050	3051	3079
г. Щигры	3178	3006	2832	2722	2612	2538	2476	2489
Беловский	4010	3842	3603	3415	3225	3081	3002	2897
Большесолдатский	2509	2382	2259	2168	2061	2000	1957	1961
Глушковский	4713	4453	4307	4159	3984	3852	3756	3720
Горшеченский	3660	3405	3194	3023	2834	2750	2643	2526
Дмитриевский	3407	3148	2907	2732	2564	2439	2399	2319
Железногорский	2788	2601	2511	2364	2257	2188	2172	2176
Золотухинский	4819	4514	4210	3978	3760	3656	3638	3558
Касторенский	4303	4048	3802	3536	3309	3141	2972	2801
Коньшевский	2424	2263	2128	1964	1807	1688	1605	1533
Кореневский	4038	3871	3660	3504	3355	3242	3076	2982
Курский	9486	8945	8372	7921	7612	7402	7222	7198
Курчатовский	3143	2914	2745	2587	2391	2195	2134	2080
Льговский	3050	2935	2754	2602	2484	2354	2276	2188
Мантуровский	3085	2902	2663	2432	2260	2156	2032	1985
Медвенский	3045	2879	2739	2669	2617	2573	2591	2659
Обоянский	6068	5691	5373	5025	4756	4646	4546	4464
Октябрьский	4264	4019	3912	3835	3750	3708	3712	3692
Поныровский	2943	2773	2614	2430	2273	2175	2091	2067
Пристенский	3879	3666	3422	3227	3022	2908	2782	2663
Рыльский	6680	6269	5939	5677	5540	5406	5363	5369
Советский	4257	4019	3845	3606	3417	3331	3247	3184
Солнцевский	3243	3063	2912	2723	2636	2555	2578	2518
Суджанский	5649	5332	5090	4814	4671	4594	4501	4487
Тимский	2774	2644	2473	2299	2124	2015	1937	1887
Фатежский	4312	4061	3828	3609	3461	3390	3388	3395
Хомутовский	2735	2573	2408	2244	2101	2013	1896	1814
Черемисиновский	2492	2358	2240	2103	2019	1919	1856	1786
Щигровский	2827	2677	2547	2350	2211	2072	1976	1938

	2003	2004	2005	2006	2007	2008	2009	2010
В трудоспособном возрасте								
Область	717833	719898	719335	718311	714212	709331	703868	694859
г. Курск	266036	265881	265528	265762	265686	265585	265612	264578
г. Железногорск	62847	63840	64444	65049	65054	65055	64666	63936
г. Курчатов	31685	32194	32628	32794	32771	32680	32223	31803
г. Льгов	14073	14073	13884	13794	13558	13272	13106	12785
г. Щигры	11433	11458	11356	11195	11015	10782	10607	10312
Беловский	11360	11300	11233	11081	10790	10519	10228	9917
Большесолдатский	7247	7313	7360	7361	7327	7268	7146	6985
Глушковский	13838	13751	13693	13548	13243	12990	12638	12398
Горшеченский	11123	10892	10677	10553	10396	10198	10142	9820
Дмитриевский	11287	11144	10697	10461	10244	9935	9647	9341
Железногорский	9252	9313	9428	9410	9342	9198	9163	9148
Золотухинский	14553	14651	14694	14569	14394	14165	13935	13752
Касторенский	12332	12103	11856	11627	11382	11170	10878	10595
Коньшевский	7120	7114	7017	6888	6737	6517	6327	6130
Кореневский	11408	11468	11420	11344	11162	10904	10603	10202
Курский	32936	32937	32677	32344	31892	31237	30298	29340
Курчатовский	10229	10279	10351	10361	10190	10012	9797	9496
Льговский	9110	9070	8923	8793	8654	8542	8373	8213
Мантуровский	8221	8141	8073	8065	7949	7766	7555	7288
Медвенский	9946	10203	10405	10513	10579	10697	10858	10883
Обоянский	18574	18509	18516	18402	18227	18084	17900	17530
Октябрьский	13482	13757	13935	14096	14211	14332	14432	14375
Поныровский	7088	7160	7128	7133	7130	7054	6964	6801
Пристенский	10453	10459	10402	10361	10307	10211	10067	9928
Рыльский	22762	22908	22950	22778	22589	22364	22474	22347
Советский	12304	12405	12463	12465	12380	12205	12061	11882
Солнцевский	9108	9174	9174	9216	9134	9129	9248	9084
Суджанский	16720	16816	16774	16793	16751	16889	16832	16655
Тимский	7354	7323	7298	7249	7171	7069	6949	6837
Фатежский	11530	11738	11907	12013	11962	11942	12053	12020
Хомутовский	8325	8330	8201	8095	7963	7777	7625	7424
Черемисиновский	6619	6673	6681	6637	6553	6426	6253	6022
Щигровский	7478	7521	7562	7561	7469	7357	7228	7032

Продолжение

	2003	2004	2005	2006	2007	2008	2009	2010
Старше трудоспособного возраста								
Область	303977	295987	290567	284594	281856	281372	280686	282641
г. Курск	80039	79607	80207	80678	82180	84277	86058	88546
г. Железногорск	15614	15736	16120	16343	16960	17657	18374	19207
г. Курчатов	4851	5087	5395	5687	6103	6533	6907	7417
г. Льгов	6000	5839	5743	5597	5512	5522	5477	5468
г. Щигры	4901	4767	4705	4589	4629	4625	4610	4653
Беловский	6708	6478	6245	6009	5832	5672	5508	5427
Большесолдатский	4813	4627	4475	4290	4155	4021	3924	3887
Глушковский	9429	9020	8678	8295	7953	7695	7400	7211
Горшеченский	7818	7483	7257	6979	6780	6626	6448	6276
Дмитриевский	7488	7159	7042	6750	6528	6384	6199	6102
Железногорский	6048	5841	5783	5635	5449	5371	5270	5170
Золотухинский	7270	6997	6703	6452	6236	6121	6029	6024
Касторенский	7409	7093	6789	6537	6380	6223	6054	5932
Коньшевский	5529	5253	5001	4695	4455	4269	4103	3974
Кореневский	5926	5684	5504	5285	5124	5026	4955	4956
Курский	13821	13307	12839	12468	12176	11988	11881	11939
Курчатовский	6222	5983	5796	5634	5422	5258	5134	5001
Льговский	6996	6622	6263	5967	5685	5520	5336	5219
Мантуровский	5329	5123	4926	4722	4499	4319	4175	4087
Медвенский	6196	6014	5847	5669	5577	5499	5392	5371
Обоянский	10962	10534	10090	9694	9405	9179	8996	8917
Октябрьский	6151	6043	5886	5795	5742	5723	5732	5736
Поныровский	3462	3274	3103	2982	2889	2811	2772	2779
Пристенский	6781	6448	6206	5959	5764	5619	5448	5342
Рыльский	11273	10946	10597	10269	10011	9938	9796	9776
Советский	7004	6741	6550	6359	6193	6063	5915	5841
Солнцевский	6037	5830	5618	5366	5200	5086	5012	4926
Суджанский	9020	8698	8380	8068	7922	7790	7679	7667
Тимский	4418	4202	4057	3880	3765	3681	3600	3544
Фатежский	7300	7009	6728	6451	6257	6101	6002	5881
Хомутовский	5220	4967	4720	4501	4318	4184	4069	4014
Черемисиновский	3254	3099	2994	2848	2732	2673	2634	2607
Щигровский	4688	4476	4320	4141	4023	3918	3797	3744

РОДИВШИЕСЯ, УМЕРШИЕ И ЕСТЕСТВЕННЫЙ ПРИРОСТ НАСЕЛЕНИЯ
(человек)

	Родившиеся							
	2002	2003	2004	2005	2006	2007	2008	2009
	Все население							
Область	10489	10771	10836	10263	10575	11754	12435	12462
г. Курск	3981	3963	4084	4008	4169	4609	4808	5000
г. Железногорск	845	947	956	943	890	1003	1167	1190
г. Курчатова	467	526	478	467	472	504	592	512
г. Льгов	200	201	210	209	217	220	229	229
г. Щигры	188	163	157	169	158	173	187	178
Беловский	183	216	164	173	159	174	196	174
Большесолдатский	107	103	111	116	99	120	114	127
Глушковский	232	224	247	222	211	233	254	252
Горшеченский	177	168	147	132	119	170	147	127
Дмитриевский	124	138	131	135	124	155	172	155
Железногорский	134	122	132	116	120	150	154	155
Золотухинский	226	197	203	225	213	262	280	264
Касторенский	184	172	195	169	134	161	173	135
Коньшевский	100	107	106	73	89	91	89	86
Кореневский	208	206	182	182	164	173	174	171
Курский	390	431	464	402	491	502	524	550
Курчатовский	112	112	139	131	108	133	166	167
Льговский	128	145	122	113	135	127	131	118
Мантуровский	124	122	101	111	101	126	121	149
Медвенский	131	163	142	135	149	166	186	188
Обоянский	273	274	274	230	253	316	300	300
Октябрьский	188	200	231	193	213	235	248	220
Поныровский	120	122	115	100	109	153	147	163
Пристенский	182	179	154	144	156	165	176	158
Рыльский	307	309	294	283	333	328	327	340
Советский	158	183	216	158	159	175	182	185
Солнцевский	144	139	165	131	175	161	181	164
Суджанский	256	287	272	243	268	305	291	298
Тимский	109	107	117	104	97	109	97	111
Фатежский	194	202	169	181	191	224	245	253
Хомутовский	111	115	119	85	82	119	117	102
Черемисиновский	115	110	123	88	106	106	124	106
Щигровский	91	118	116	92	111	106	136	135

Продолжение

	Родившиеся							
	2002	2003	2004	2005	2006	2007	2008	2009
Городское население								
Область	7063	7222	7320	7167	7282	8099	8644	8613
г. Курск	3981	3963	4084	4008	4169	4609	4808	5000
г. Железногорск	845	947	956	943	890	1003	1167	1190
г. Курчатов	467	526	478	467	472	504	592	512
г. Льгов	200	201	210	209	217	220	229	229
г. Щигры	188	163	157	169	158	173	187	178
пгт Глушково	47	65	69	65	55	62	70	58
пгт Теткино	48	38	41	42	38	40	65	51
пгт Горшечное	64	63	59	49	53	83	61	53
г. Дмитриев-Льговский	67	66	64	71	52	87	94	74
пгт Первоавгустовский	10	9	5	-	-	-	-	-
пгт Магнитный	18	18	20	13	15	12	18	12
пгт Золотухино	50	56	41	57	53	55	55	64
пгт Касторное	33	28	41	50	32	40	44	26
пгт Новокасторное	23	20	24	13	12	17	24	12
пгт Олымский	32	24	19	21	21	28	28	20
пгт Коньшевка	29	42	29	24	35	39	41	41
пгт Коренево	70	74	58	64	67	70	61	59
пгт Иванино	12	13	10	23	9	19	18	18
пгт им. К.Либкнехта	57	65	68	73	58	72	96	79
пгт Медвенка	52	47	48	45	52	48	60	69
г. Обоянь	125	129	154	116	124	175	170	169
пгт Прямицыно	52	51	53	53	60	63	67	60
пгт Поньри	47	49	51	45	49	73	67	86
пгт Пристенъ	51	62	60	55	56	69	60	59
пгт Кировский	25	31	24	19	20	20	27	17
г. Рыльск	148	130	130	147	172	155	178	167
пгт Кшенский	52	55	70	60	55	75	67	83
пгт Солнцево	35	46	66	54	74	59	61	55
г. Суджа	68	82	67	66	81	82	84	57
пгт Тим	36	22	43	35	31	35	28	32
г. Фатеж	60	45	38	43	36	20	22	11
пгт Хомутовка	40	46	37	34	30	47	45	35
пгт Черемисиново	31	46	46	34	36	45	50	37

	Родившиеся							
	2002	2003	2004	2005	2006	2007	2008	2009
Сельское население								
Область	3426	3549	3516	3096	3293	3655	3791	3849
Беловский	183	216	164	173	159	174	196	174
Большесолдатский	107	103	111	116	99	120	114	127
Глушковский	137	121	137	115	118	131	119	143
Горшеченский	113	105	88	83	66	87	86	74
Дмитриевский	47	63	62	64	72	68	78	81
Железногорский	116	104	112	103	105	138	136	143
Золотухинский	176	141	162	168	160	207	225	200
Касторенский	96	100	111	85	69	76	77	77
Коньшевский	71	65	77	49	54	52	48	45
Кореневский	138	132	124	118	97	103	113	112
Курский	390	431	464	402	491	502	524	550
Курчатовский	43	34	61	35	41	42	52	70
Льговский	128	145	122	113	135	127	131	118
Мантуровский	124	122	101	111	101	126	121	149
Медвенский	79	116	94	90	97	118	126	119
Обоянский	148	145	120	114	129	141	130	131
Октябрьский	136	149	178	140	153	172	181	160
Поныровский	73	73	64	55	60	80	80	77
Пристенский	106	86	70	70	80	76	89	82
Рыльский	159	179	164	136	161	173	149	173
Советский	106	128	146	98	104	100	115	102
Солнцевский	109	93	99	77	101	102	120	109
Суджанский	188	205	205	177	187	223	207	241
Тимский	73	85	74	69	66	74	69	79
Фатежский	134	157	131	138	155	204	223	242
Хомутовский	71	69	82	51	52	72	72	67
Черемисиновский	84	64	77	54	70	61	74	69
Щигровский	91	118	116	92	111	106	136	135

Продолжение

	Умершие							
	2002	2003	2004	2005	2006	2007	2008	2009
	Все население							
Область	23876	24044	23452	23453	22440	21039	21240	20236
г. Курск	6367	6506	6155	6165	5922	5728	5797	5518
г. Железногорск	1218	1188	1174	1279	1266	1218	1207	1254
г. Курчатова	350	407	383	406	397	380	428	391
г. Льгов	461	471	492	477	500	426	408	408
г. Щигры	402	420	394	410	368	375	362	344
Беловский	491	471	464	469	469	418	461	424
Большесолдатский	402	355	351	356	341	329	301	298
Глушковский	709	763	696	723	712	574	666	580
Горшеченский	596	600	531	567	532	498	498	467
Дмитриевский	614	595	632	593	531	507	504	464
Железногорский	469	479	434	489	478	397	402	369
Золотухинский	615	572	612	604	560	519	569	476
Касторенский	558	587	593	540	520	512	496	470
Коньшевский	387	443	405	428	392	337	327	316
Кореневский	485	512	491	506	477	416	425	382
Курский	1200	1167	1140	1130	1092	1041	1026	986
Курчатовский	491	476	492	445	471	451	423	462
Льговский	532	585	600	495	526	459	499	413
Мантуровский	401	374	369	384	381	359	356	324
Медвенский	463	433	436	456	391	408	414	403
Обоянский	810	809	809	795	776	761	678	720
Октябрьский	461	475	513	476	463	443	429	433
Поныровский	287	319	347	301	263	273	238	241
Пристенский	546	523	519	475	446	404	439	406
Рыльский	930	899	918	886	833	724	786	740
Советский	527	531	479	489	482	440	433	440
Солнцевский	468	429	475	474	429	411	392	386
Суджанский	715	709	668	715	654	624	627	597
Тимский	282	336	308	319	293	267	265	262
Фатежский	603	576	596	612	511	477	501	458
Хомутовский	366	384	373	368	358	316	334	264
Черемисиновский	279	281	264	292	271	237	220	235
Щигровский	391	369	339	329	335	310	329	305

	Умершие							
	2002	2003	2004	2005	2006	2007	2008	2009
Городское население								
Область	11738	11966	11513	11654	11257	10672	10893	10497
г. Курск	6367	6506	6155	6165	5922	5728	5797	5518
г. Железногорск	1218	1188	1174	1279	1266	1218	1207	1254
г. Курчатов	350	407	383	406	397	380	428	391
г. Льгов	461	471	492	477	500	426	408	408
г. Щигры	402	420	394	410	368	375	362	344
пгт Глушково	139	144	128	139	130	100	124	96
пгт Теткино	105	114	112	108	103	110	116	83
пгт Горшечное	138	141	117	113	123	95	122	120
г. Дмитриев-Льговский	211	175	193	178	151	133	184	152
пгт Первоавгустовский	50	58	43	-	-	-	-	-
пгт Магнитный	19	25	30	39	30	20	34	21
пгт Золотухино	95	80	101	88	94	77	82	76
пгт Касторное	96	87	90	80	77	88	75	68
пгт Новокасторное	60	54	60	70	62	55	53	59
пгт Олымский	51	57	56	50	61	52	61	58
пгт Коньшевка	49	79	64	77	75	59	61	57
пгт Коренево	111	114	120	128	117	87	106	100
пгт Иваново	63	43	47	46	52	46	36	49
пгт им. К.Либкнехта	159	163	180	152	181	152	145	162
пгт Медвенка	90	81	83	101	80	65	77	70
г. Обоянь	277	284	287	289	296	267	270	290
пгт Прямыцыно	64	93	81	84	79	73	77	64
пгт Поныри	67	83	87	98	75	77	89	78
пгт Пристенъ	104	103	85	96	92	87	82	101
пгт Кировский	89	75	70	67	62	62	76	68
г. Рыльск	286	289	296	294	273	251	260	259
пгт Кшенский	125	127	106	99	108	101	102	108
пгт Солнцево	85	84	77	98	78	89	99	96
г. Суджа	111	110	102	126	118	114	93	88
пгт Тим	63	61	47	43	47	55	45	53
г. Фатеж	102	94	99	94	96	92	93	73
пгт Хомутовка	70	87	97	91	89	86	78	74
пгт Черемисиново	61	69	57	69	55	52	51	59

Продолжение

	Умершие							
	2002	2003	2004	2005	2006	2007	2008	2009
	Сельское население							
Область	12138	12078	11939	11799	11183	10367	10347	9739
Беловский	491	471	464	469	469	418	461	424
Большесолдатский	402	355	351	356	341	329	301	298
Глушковский	465	505	456	476	479	364	426	401
Горшеченский	458	459	414	454	409	403	376	347
Дмитриевский	353	362	396	415	380	374	320	312
Железногорский	450	454	404	450	448	377	368	348
Золотухинский	520	492	511	516	466	442	487	400
Касторенский	351	389	387	340	320	317	307	285
Коньшевский	338	364	341	351	317	278	266	259
Кореневский	374	398	371	378	360	329	319	282
Курский	1200	1167	1140	1130	1092	1041	1026	986
Курчатовский	269	270	265	247	238	253	242	251
Льговский	532	585	600	495	526	459	499	413
Мантуровский	401	374	369	384	381	359	356	324
Медвенский	373	352	353	355	311	343	337	333
Обоянский	533	525	522	506	480	494	408	430
Октябрьский	397	382	432	392	384	370	352	369
Поныровский	220	236	260	203	188	196	149	163
Пристенский	353	345	364	312	292	255	281	237
Рыльский	644	610	622	592	560	473	526	481
Советский	402	404	373	390	374	339	331	332
Солнцевский	383	345	398	376	351	322	293	290
Суджанский	604	599	566	589	536	510	534	509
Тимский	219	275	261	276	246	212	220	209
Фатежский	501	482	497	518	415	385	408	385
Хомутовский	296	297	276	277	269	230	256	190
Черемисиновский	218	212	207	223	216	185	169	176
Щигровский	391	369	339	329	335	310	329	305

	Естественный прирост							
	2002	2003	2004	2005	2006	2007	2008	2009
	Все население							
Область	-13387	-13273	-12616	-13190	-11865	-9285	-8805	-7774
г. Курск	-2386	-2543	-2071	-2157	-1753	-1119	-989	-518
г. Железнодорожск	-373	-241	-218	-336	-376	-215	-40	-64
г. Курчатова	117	119	95	61	75	124	164	121
г. Льгов	-261	-270	-282	-268	-283	-206	-179	-179
г. Щигры	-214	-257	-237	-241	-210	-202	-175	-166
Беловский	-308	-255	-300	-296	-310	-244	-265	-250
Большесолдатский	-295	-252	-240	-240	-242	-209	-187	-171
Глушковский	-477	-539	-449	-501	-501	-341	-412	-328
Горшеченский	-419	-432	-384	-435	-413	-328	-351	-340
Дмитриевский	-490	-457	-501	-458	-407	-352	-332	-309
Железнодорожский	-335	-357	-302	-373	-358	-247	-248	-214
Золотухинский	-389	-375	-409	-379	-347	-257	-289	-212
Касторенский	-374	-415	-398	-371	-386	-351	-323	-335
Коньшевский	-287	-336	-299	-355	-303	-246	-238	-230
Кореневский	-277	-306	-309	-324	-313	-243	-251	-211
Курский	-810	-736	-676	-728	-601	-539	-502	-436
Курчатовский	-379	-364	-353	-314	-363	-318	-257	-295
Льговский	-404	-440	-478	-382	-391	-332	-368	-295
Мантуровский	-277	-252	-268	-273	-280	-233	-235	-175
Медвенский	-332	-270	-294	-321	-242	-242	-228	-215
Обоянский	-537	-535	-535	-565	-523	-445	-378	-420
Октябрьский	-273	-275	-282	-283	-250	-208	-181	-213
Поныровский	-167	-197	-232	-201	-154	-120	-91	-78
Пристенский	-364	-344	-365	-331	-290	-239	-263	-248
Рыльский	-623	-590	-624	-603	-500	-396	-459	-400
Советский	-369	-348	-263	-331	-323	-265	-251	-255
Солнцевский	-324	-290	-310	-343	-254	-250	-211	-222
Суджанский	-459	-422	-396	-472	-386	-319	-336	-299
Тимский	-173	-229	-191	-215	-196	-158	-168	-151
Фатежский	-409	-374	-427	-431	-320	-253	-256	-205
Хомутовский	-255	-269	-254	-283	-276	-197	-217	-162
Черемисиновский	-164	-171	-141	-204	-165	-131	-96	-129
Щигровский	-300	-251	-223	-237	-224	-204	-193	-170

Продолжение

	Естественный прирост							
	2002	2003	2004	2005	2006	2007	2008	2009
Городское население								
Область	-4675	-4744	-4193	-4487	-3975	-2573	-2249	-1884
г. Курск	-2386	-2543	-2071	-2157	-1753	-1119	-989	-518
г. Железногорск	-373	-241	-218	-336	-376	-215	-40	-64
г. Курчатов	117	119	95	61	75	124	164	121
г. Льгов	-261	-270	-282	-268	-283	-206	-179	-179
г. Щигры	-214	-257	-237	-241	-210	-202	-175	-166
пгт Глушково	-92	-79	-59	-74	-75	-38	-54	-38
пгт Теткино	-57	-76	-71	-66	-65	-70	-51	-32
пгт Горшечное	-74	-78	-58	-64	-70	-12	-61	-67
г. Дмитриев-Льговский	-144	-109	-129	-107	-99	-46	-90	-78
пгт Первоавгустовский	-40	-49	-38	-	-	-	-	-
пгт Магнитный	-1	-7	-10	-26	-15	-8	-16	-9
пгт Золотухино	-45	-24	-60	-31	-41	-22	-27	-12
пгт Касторное	-63	-59	-49	-30	-45	-48	-31	-42
пгт Новокасторное	-37	-34	-36	-57	-50	-38	-29	-47
пгт Олымский	-19	-33	-37	-29	-40	-24	-33	-38
пгт Коньшевка	-20	-37	-35	-53	-40	-20	-20	-16
пгт Коренево	-41	-40	-62	-64	-50	-17	-45	-41
пгт Иванино	-51	-30	-37	-23	-43	-27	-18	-31
пгт им. К.Либкнехта	-102	-98	-112	-79	-123	-80	-49	-83
пгт Медвенка	-38	-34	-35	-56	-28	-17	-17	-1
г. Обоянь	-152	-155	-133	-173	-172	-92	-100	-121
пгт Прямыцыно	-12	-42	-28	-31	-19	-10	-10	-4
пгт Поньри	-20	-34	-36	-53	-26	-4	-22	8
пгт Пристенъ	-53	-41	-25	-41	-36	-18	-22	-42
пгт Кировский	-64	-44	-46	-48	-42	-42	-49	-51
г. Рыльск	-138	-159	-166	-147	-101	-96	-82	-92
пгт Кшенский	-73	-72	-36	-39	-53	-26	-35	-25
пгт Солнцево	-50	-38	-11	-44	-4	-30	-38	-41
г. Суджа	-43	-28	-35	-60	-37	-32	-9	-31
пгт Тим	-27	-39	-4	-8	-16	-20	-17	-21
г. Фатеж	-42	-49	-61	-51	-60	-72	-71	-62
пгт Хомутовка	-30	-41	-60	-57	-59	-39	-33	-39
пгт Черемисиново	-30	-23	-11	-35	-19	-7	-1	-22

	Естественный прирост							
	2002	2003	2004	2005	2006	2007	2008	2009
	Сельское население							
Область	-8712	-8529	-8423	-8703	-7890	-6712	-6556	-5890
Беловский	-308	-255	-300	-296	-310	-244	-265	-250
Большесолдатский	-295	-252	-240	-240	-242	-209	-187	-171
Глушковский	-328	-384	-319	-361	-361	-233	-307	-258
Горшеченский	-345	-354	-326	-371	-343	-316	-290	-273
Дмитриевский	-306	-299	-334	-351	-308	-306	-242	-231
Железногорский	-334	-350	-292	-347	-343	-239	-232	-205
Золотухинский	-344	-351	-349	-348	-306	-235	-262	-200
Касторенский	-255	-289	-276	-255	-251	-241	-230	-208
Коньшевский	-267	-299	-264	-302	-263	-226	-218	-214
Кореневский	-236	-266	-247	-260	-263	-226	-206	-170
Курский	-810	-736	-676	-728	-601	-539	-502	-436
Курчатовский	-226	-236	-204	-212	-197	-211	-190	-181
Льговский	-404	-440	-478	-382	-391	-332	-368	-295
Мантуровский	-277	-252	-268	-273	-280	-233	-235	-175
Медвенский	-294	-236	-259	-265	-214	-225	-211	-214
Обоянский	-385	-380	-402	-392	-351	-353	-278	-299
Октябрьский	-261	-233	-254	-252	-231	-198	-171	-209
Поныровский	-147	-163	-196	-148	-128	-116	-69	-86
Пристенский	-247	-259	-294	-242	-212	-179	-192	-155
Рыльский	-485	-431	-458	-456	-399	-300	-377	-308
Советский	-296	-276	-227	-292	-270	-239	-216	-230
Солнцевский	-274	-252	-299	-299	-250	-220	-173	-181
Суджанский	-416	-394	-361	-412	-349	-287	-327	-268
Тимский	-146	-190	-187	-207	-180	-138	-151	-130
Фатежский	-367	-325	-366	-380	-260	-181	-185	-143
Хомутовский	-225	-228	-194	-226	-217	-158	-184	-123
Черемисиновский	-134	-148	-130	-169	-146	-124	-95	-107
Щигровский	-300	-251	-223	-237	-224	-204	-193	-170

КОЭФФИЦИЕНТЫ ЕСТЕСТВЕННОГО ПРИРОСТА НАСЕЛЕНИЯ
 (на 1000 человек населения)

	2002	2003	2004	2005	2006	2007	2008	2009
Все население								
Область	-10.8	-10.9	-10.4	-11.1	-10.1	-7.9	-7.6	-6.8
г. Курск	-5.8	-6.2	-5.1	-5.3	-4.3	-2.8	-2.4	-1.3
г. Железногорск	-4.0	-2.5	-2.2	-3.5	-3.9	-2.2	-0.4	-0.7
г. Курчатов	2.6	2.6	2.1	1.3	1.6	2.7	3.5	2.6
г. Льгов	-11.0	-11.4	-12.2	-11.8	-12.7	-9.4	-8.3	-8.3
г. Щигры	-10.9	-13.2	-12.5	-12.9	-11.4	-11.1	-9.8	-9.5
Беловский	-13.8	-11.6	-14.0	-14.3	-15.3	-12.5	-13.9	-13.5
Большесолдатский	-20.0	-17.5	-16.9	-17.2	-17.7	-15.6	-14.2	-13.2
Глушковский	-16.9	-19.5	-16.6	-19.0	-19.6	-13.7	-17.0	-13.9
Горшеченский	-18.2	-19.4	-17.9	-20.9	-20.3	-16.6	-18.1	-18.0
Дмитриевский	-21.6	-21.0	-23.8	-22.5	-20.7	-18.5	-17.8	-17.2
Железногорский	-18.3	-20.0	-17.1	-21.2	-20.7	-14.6	-14.9	-12.9
Золотухинский	-14.4	-14.2	-15.8	-15.0	-14.1	-10.7	-12.1	-9.1
Касторенский	-15.4	-17.6	-17.5	-16.8	-18.0	-16.9	-15.8	-17.1
Коньшевский	-18.8	-22.7	-20.7	-25.6	-22.8	-19.4	-19.3	-19.4
Кореневский	-12.8	-14.5	-14.9	-16.0	-15.8	-12.5	-13.2	-11.5
Курский	-14.3	-13.3	-12.4	-13.7	-11.5	-10.6	-10.0	-8.9
Курчатовский	-19.1	-18.7	-18.5	-16.7	-19.8	-17.9	-14.8	-17.6
Льговский	-20.8	-23.3	-26.1	-21.6	-22.9	-20.0	-22.6	-18.6
Мантуровский	-16.4	-15.4	-16.9	-17.7	-18.8	-16.1	-16.6	-12.9
Медвенский	-17.2	-14.2	-15.4	-17.0	-12.9	-12.9	-12.2	-11.3
Обоянский	-14.9	-15.2	-15.5	-16.8	-16.0	-13.9	-11.9	-13.5
Октябрьский	-11.4	-11.6	-11.9	-12.0	-10.5	-8.8	-7.6	-9.0
Поныровский	-12.3	-14.7	-17.8	-15.8	-12.4	-9.8	-7.5	-6.6
Пристенский	-17.1	-16.4	-18.0	-16.7	-15.0	-12.7	-14.1	-13.7
Рыльский	-15.2	-14.7	-15.7	-15.5	-13.0	-10.5	-12.3	-10.6
Советский	-15.6	-14.9	-11.4	-14.6	-14.5	-12.2	-11.7	-12.1
Солнцевский	-17.5	-16.0	-17.4	-19.6	-14.8	-14.9	-12.6	-13.3
Суджанский	-14.5	-13.6	-13.0	-15.8	-13.1	-10.9	-11.5	-10.3
Тимский	-11.8	-16.0	-13.6	-15.8	-14.8	-12.3	-13.3	-12.2
Фатежский	-17.5	-16.2	-18.8	-19.4	-14.7	-11.7	-12.0	-9.6
Хомутовский	-15.4	-16.8	-16.3	-18.8	-18.9	-13.9	-15.7	-12.1
Черемисиновский	-13.2	-13.9	-11.8	-17.3	-14.4	-11.7	-8.8	-12.2
Щигровский	-19.7	-16.9	-15.3	-16.6	-16.1	-15.1	-14.5	-13.2

	2002	2003	2004	2005	2006	2007	2008	2009
Городское население								
Область	-6.2	-6.3	-5.6	-6.0	-5.4	-3.4	-3.0	-2.5
г. Курск	-5.8	-6.2	-5.1	-5.3	-4.3	-2.8	-2.5	-1.3
г. Железногорск	-4.0	-2.5	-2.2	-3.5	-3.9	-2.2	-0.4	-0.7
г. Курчатова	2.6	2.6	2.1	1.3	1.6	2.7	3.5	2.6
г. Льгов	-11.0	-11.4	-12.2	-11.8	-12.7	-9.4	-8.3	-8.3
г. Щигры	-10.9	-13.2	-12.5	-12.9	-11.4	-11.1	-9.8	-9.5
пгт Глушково	-15.9	-13.9	-10.6	-13.5	-14.0	-7.3	-10.6	-7.5
пгт Теткино	-10.9	-14.9	-14.1	-13.3	-13.5	-14.8	-11.1	-7.0
пгт Горшечное	-10.7	-11.4	-8.8	-9.8	-10.8	-1.8	-9.6	-10.8
г. Дмитриев-Льговский	-16.1	-12.6	-15.3	-13.0	-12.3	-5.8	-11.5	-10.1
пгт Первоавгустовский	-23.0	-28.8	-23.0	-	-	-	-	-
пгт Магнитный	-0.5	-3.1	-4.5	-12.0	-7.1	-3.9	-8.0	-4.6
пгт Золотухино	-8.9	-4.9	-12.3	-6.5	-8.8	-4.8	-5.9	-2.7
пгт Касторное	-14.0	-13.4	-11.4	-7.1	-11.0	-12.0	-8.0	-10.9
пгт Новокасторное	-14.6	-13.6	-15.1	-24.6	-22.3	-17.4	-13.6	-22.7
пгт Олымский	-5.9	-10.7	-12.0	-9.7	-13.6	-8.4	-11.7	-13.7
пгт Коньшевка	-4.8	-9.1	-8.6	-13.3	-10.2	-5.3	-5.4	-4.4
пгт Коренево	-6.1	-6.1	-9.5	-9.9	-7.8	-2.7	-7.3	-6.7
пгт Иванино	-21.3	-12.5	-15.7	-9.8	-18.8	-12.0	-8.2	-14.4
пгт им. К.Либкнехта	-12.3	-12.1	-14.1	-10.0	-15.6	-10.3	-6.3	-10.7
пгт Медвенка	-8.3	-7.4	-7.5	-12.1	-6.0	-3.6	-3.6	-0.2
г. Обоянь	-10.4	-10.7	-9.4	-12.4	-12.6	-6.7	-7.2	-8.8
пгт Прямыцыно	-2.3	-8.1	-5.4	-5.9	-3.6	-1.9	-1.8	-0.7
пгт Поныри	-4.3	-7.3	-7.8	-11.8	-5.8	-0.9	-5.1	1.9
пгт Пристенъ	-9.5	-7.4	-4.6	-7.6	-6.8	-3.5	-4.3	-8.2
пгт Кировский	-20.3	-14.2	-15.4	-16.4	-14.6	-14.9	-17.5	-18.7
г. Рыльск	-7.8	-9.0	-9.5	-8.5	-5.9	-5.6	-4.7	-5.3
пгт Кшенский	-10.9	-10.8	-5.4	-5.7	-7.8	-3.8	-5.2	-3.7
пгт Солнцево	-11.2	-8.6	-2.5	-9.9	-0.9	-6.9	-8.6	-9.3
г. Суджа	-6.1	-4.0	-5.1	-8.9	-5.5	-4.8	-1.3	-4.6
пгт Тим	-7.1	-10.6	-1.1	-2.2	-4.4	-5.6	-4.8	-6.0
г. Фатеж	-7.4	-8.8	-11.2	-9.4	-11.2	-13.8	-13.8	-12.1
пгт Хомутовка	-5.9	-8.2	-12.2	-11.8	-12.5	-8.4	-7.2	-8.8
пгт Черемисиново	-7.0	-5.6	-2.7	-8.8	-4.9	-1.8	-0.3	-5.9

	Продолжение							
	2002	2003	2004	2005	2006	2007	2008	2009
Сельское население								
Область	-18.1	-18.2	-18.4	-19.4	-18.1	-15.7	-15.7	-14.4
Беловский	-13.8	-11.6	-14.0	-14.3	-15.3	-12.5	-14.0	-13.5
Большесолдатский	-20.0	-17.5	-16.9	-17.2	-17.7	-15.6	-14.2	-13.2
Глушковский	-19.0	-22.9	-19.5	-22.7	-23.4	-15.6	-21.3	-18.4
Горшеченский	-21.5	-23.0	-22.0	-25.9	-24.7	-23.5	-22.1	-21.5
Дмитриевский	-25.6	-26.0	-30.4	-29.1	-26.7	-27.7	-22.7	-22.4
Железногорский	-20.9	-22.4	-18.9	-22.5	-22.7	-16.1	-15.8	-14.1
Золотухинский	-15.7	-16.3	-16.6	-16.9	-15.3	-12.0	-13.7	-10.5
Касторенский	-18.0	-21.2	-21.1	-20.2	-20.7	-20.5	-20.2	-19.0
Коньшевский	-24.0	-27.9	-25.6	-30.6	-28.0	-25.4	-25.6	-26.1
Кореневский	-15.8	-18.3	-17.4	-18.7	-19.4	-17.3	-16.2	-13.8
Курский	-14.3	-13.3	-12.4	-13.7	-11.5	-10.6	-10.0	-8.9
Курчатовский	-24.6	-26.5	-23.4	-25.0	-24.2	-27.4	-26.1	-26.1
Льговский	-20.8	-23.3	-26.1	-21.6	-22.9	-20.0	-22.7	-18.6
Мантуровский	-16.4	-15.4	-16.9	-17.7	-18.8	-16.1	-16.8	-12.9
Медвенский	-20.0	-16.3	-18.0	-18.5	-15.1	-16.0	-14.9	-15.1
Обоянский	-18.1	-18.2	-19.9	-20.0	-18.4	-19.2	-15.5	-17.2
Октябрьский	-14.0	-12.5	-13.7	-13.6	-12.6	-10.8	-9.3	-11.3
Поныровский	-16.5	-18.7	-23.3	-18.1	-16.1	-14.9	-9.1	-11.5
Пристенский	-19.6	-21.0	-24.8	-21.1	-19.0	-16.5	-18.2	-15.1
Рыльский	-20.9	-18.9	-20.5	-20.9	-18.7	-14.4	-18.4	-15.4
Советский	-17.3	-16.5	-13.9	-18.4	-17.6	-15.9	-14.8	-16.0
Солнцевский	-19.5	-18.3	-22.2	-22.8	-19.6	-17.6	-14.0	-14.8
Суджанский	-17.0	-16.4	-15.2	-17.8	-15.3	-12.7	-14.5	-12.1
Тимский	-13.4	-17.9	-18.1	-20.8	-18.6	-14.8	-16.5	-14.6
Фатежский	-20.8	-18.7	-21.4	-22.5	-15.7	-11.1	-11.3	-8.8
Хомутовский	-19.6	-20.6	-18.2	-22.0	-22.0	-16.5	-19.9	-13.7
Черемисиновский	-16.4	-18.1	-16.3	-21.8	-19.5	-17.0	-13.4	-15.6
Щигровский	-19.7	-16.9	-15.3	-16.6	-16.1	-15.1	-14.7	-13.2

УМЕРШИЕ ПО ОСНОВНЫМ КЛАССАМ ПРИЧИН СМЕРТИ в 2009 г.¹⁾

	Число умерших от					
	болезней системы кровообращения	ново-образований	внешних причин смерти	болезней органов дыхания	болезней органов пищеварения	некоторых инфекционных и паразитарных болезней
Область	11197	2579	1534	1102	760	188
г. Курск	3354	890	459	165	252	66
г. Железногорск	778	194	79	32	68	6
г. Курчатова	204	80	42	9	23	3
г. Льгов	193	57	24	31	25	2
г. Щигры	235	46	21	8	10	5
Беловский	123	60	24	49	9	4
Большесолдатский	195	45	19	16	6	3
Глушковский	220	58	32	9	14	4
Горшеченский	261	48	45	5	16	3
Дмитриевский	242	37	32	14	8	1
Железногорский	220	39	11	9	15	6
Золотухинский	288	45	47	37	15	6
Касторенский	199	40	53	16	17	1
Коньшевский	112	38	13	18	9	3
Кореневский	189	22	24	31	9	1
Курский	601	111	81	56	44	11
Курчатовский	260	57	32	18	13	9
Льговский	239	28	40	16	8	5
Мантуровский	144	32	25	14	5	2
Медвенский	266	49	29	25	15	2
Обоянский	391	71	51	82	23	10
Октябрьский	155	60	26	26	43	5
Поныровский	104	24	16	11	6	2
Пристенский	183	35	17	58	15	3
Рыльский	350	83	52	133	19	4
Советский	227	44	52	42	10	1
Солнцевский	247	38	22	29	5	1
Суджанский	310	63	57	15	11	4
Тимский	136	36	11	10	10	2
Фатежский	297	56	26	41	16	3
Хомутовский	151	28	12	54	8	2
Черемисиновский	124	35	28	9	5	3
Щигровский	199	30	32	14	8	5

¹⁾Основные классы причин смерти расположены по уменьшению числа случаев.

СМЕРТНОСТЬ ПО ОСНОВНЫМ КЛАССАМ ПРИЧИН СМЕРТИ в 2009 г.

	На 100 000 человек населения от					
	болезней системы кровообращения	ново-образований	внешних причин смерти	болезней органов дыхания	болезней органов пищеварения	некоторых инфекционных и паразитарных болезней
Область	972.0	223.9	133.2	95.7	66.0	16.3
г.Курск	813.7	215.9	111.4	40.0	61.1	16.0
г.Железнодорожск	791.2	197.3	80.3	32.5	69.2	6.1
г.Курчатова	434.2	170.3	89.4	19.2	49.0	6.4
г.Льгов	898.4	265.3	111.7	144.3	116.4	0.0
г.Щигры	1337.3	261.8	119.5	45.5	56.9	28.5
Беловский	665.3	324.5	129.8	265.0	48.7	21.6
Большесолдатский	1508.1	348.0	146.9	123.7	46.4	23.2
Глушковский	933.7	246.2	135.8	38.2	59.4	17.0
Горшеченский	1378.9	253.6	237.7	26.4	84.5	15.8
Дмитриевский	1344.2	205.5	177.7	77.8	44.4	5.6
Железнодорожский	1329.3	235.6	66.5	54.4	90.6	36.3
Золотухинский	1227.2	191.8	200.3	157.7	63.9	25.6
Касторенский	1014.5	203.9	270.2	81.6	86.7	5.1
Коньшевский	946.3	321.1	109.8	152.1	76.0	25.3
Кореневский	1027.9	119.6	130.5	168.6	48.9	5.4
Курский	1228.1	226.8	165.5	114.4	89.9	22.5
Курчатовский	1545.7	338.9	190.2	107.0	77.3	53.5
Льговский	1512.4	177.2	253.1	101.2	50.6	31.6
Мантуровский	1061.9	236.0	184.4	103.2	36.9	14.7
Медвенский	1409.1	259.6	153.6	132.4	79.5	10.6
Обоянский	1254.1	227.7	163.6	263.0	73.8	32.1
Октябрьский	650.2	251.7	109.1	109.1	180.4	21.0
Поныровский	886.1	204.5	136.3	93.7	51.1	17.0
Пристенский	1010.2	193.2	93.8	320.2	82.8	16.6
Рыльский	931.8	221.0	138.4	354.1	50.6	10.6
Советский	1077.6	208.9	246.9	199.4	47.5	4.7
Солнцевский	1480.5	227.8	131.9	173.8	30.0	6.0
Суджанский	1072.3	217.9	197.2	51.9	38.0	13.8
Тимский	1098.8	290.9	88.9	80.8	80.8	16.2
Фатежский	1389.8	262.0	121.7	191.9	74.9	14.0
Хомутовский	1125.1	208.6	89.4	402.4	59.6	14.9
Черемисиновский	1172.1	330.8	264.7	85.1	47.3	28.4
Щигровский	1547.8	233.3	248.9	108.9	62.2	38.9

**УМЕРШИЕ В ТРУДОСПОСОБНОМ ВОЗРАСТЕ
ПО ОСНОВНЫМ КЛАССАМ ПРИЧИН СМЕРТИ в 2009 г.**

	Число умерших от					
	болезней системы кровообращения	ново-образовательный	внешних причин смерти	болезней органов дыхания	болезней органов пищеварения	некоторых инфекционных и паразитарных болезней
Область	1809	754	1179	288	387	141
г. Курск	512	252	344	91	123	41
г. Железногорск	168	62	61	17	28	4
г. Курчатова	51	29	35	7	17	1
г. Льгов	33	18	18	5	14	2
г. Щигры	30	10	18	2	6	3
Беловский	26	13	19	2	5	3
Большесолдатский	19	16	14	3	4	3
Глушковский	38	15	24	2	7	3
Горшеченский	35	14	37	3	12	3
Дмитриевский	43	7	22	8	3	1
Железногорский	37	16	9	4	6	5
Золотухинский	54	14	35	12	9	5
Касторенский	40	14	43	7	8	1
Коньшевский	15	9	7	6	2	2
Кореневский	33	10	16	9	4	-
Курский	91	32	61	16	19	10
Курчатовский	33	20	25	3	5	9
Льговский	36	8	31	4	5	5
Мантуровский	23	4	20	6	2	2
Медвенский	27	17	23	7	4	2
Обоянский	61	18	39	14	17	7
Октябрьский	28	14	21	4	18	3
Поныровский	21	12	15	4	4	2
Пристенский	16	5	14	9	10	2
Рыльский	62	27	38	10	6	3
Советский	28	10	45	8	6	1
Солнцевский	34	12	16	4	4	1
Суджанский	58	20	43	9	9	4
Тимский	31	14	8	-	5	1
Фатежский	49	15	19	3	9	3
Хомутовский	25	9	8	4	5	2
Черемисиновский	25	10	22	3	4	3
Щигровский	27	8	29	2	7	4

**УМЕРШИЕ МУЖЧИНЫ И ЖЕНЩИНЫ В ТРУДОСПОСОБНОМ
ВОЗРАСТЕ ПО ОСНОВНЫМ КЛАССАМ ПРИЧИН СМЕРТИ в 2009 г.**

	Число умерших от											
	болезней системы кровообращения		ново-образований		внешних причин смерти		болезней органов дыхания		болезней органов пищеварения		некоторых инфекционных и паразитарных болезней	
	М	Ж	М	Ж	М	Ж	М	Ж	М	Ж	М	Ж ¹⁾
Область	1527	282	544	210	1025	154	250	38	291	96	118	23
г. Курск	430	82	171	81	294	50	78	13	94	29	32	9
г. Железногорск	147	21	43	19	54	7	15	2	19	9	3	1
г. Курчатов	41	10	20	9	29	6	6	1	13	4	1	-
г. Льгов	28	5	12	6	14	4	4	1	10	4	2	-
г. Щигры	25	5	7	3	16	2	2	-	3	3	3	-
Беловский	20	6	10	3	18	1	1	1	2	3	2	1
Большесолдатский	17	2	12	4	13	1	3	-	3	1	2	1
Глушковский	28	10	9	6	19	5	2	-	3	4	3	-
Горшеченский	27	8	10	4	34	3	2	1	9	3	3	-
Дмитриевский	39	4	6	1	22	-	7	1	1	2	1	-
Железногорский	31	6	11	5	8	1	4	-	4	2	5	-
Золотухинский	43	11	8	6	31	4	11	1	7	2	5	-
Касторенский	33	7	14	-	40	3	5	2	6	2	1	-
Коньшевский	14	1	7	2	6	1	6	-	1	1	1	1
Кореневский	27	6	6	4	15	1	9	-	4	-	-	-
Курский	72	19	28	4	52	9	13	3	15	4	9	1
Курчатовский	27	6	15	5	23	2	3	-	4	1	6	3
Льговский	29	7	6	2	27	4	3	1	5	-	5	-
Мантуровский	15	8	4	-	19	1	6	-	2	-	2	-
Медвенский	26	1	13	4	23	-	7	-	4	-	2	-
Обоянский	53	8	14	4	32	7	14	-	13	4	6	1
Октябрьский	26	2	10	4	17	4	4	-	16	2	3	-
Поныровский	18	3	11	1	8	7	2	2	3	1	2	-
Пристенский	11	5	1	4	14	-	7	2	8	2	2	-
Рыльский	58	4	20	7	33	5	8	2	5	1	1	2
Советский	26	2	8	2	36	9	8	-	6	-	1	-
Солнцевский	26	8	12	-	15	1	3	1	3	1	1	-
Суджанский	51	7	17	3	35	8	7	2	5	4	3	1
Тимский	29	2	10	4	8	-	-	-	4	1	1	-
Фатежский	45	4	11	4	17	2	3	-	6	3	2	1
Хомутовский	23	2	7	2	8	-	3	1	4	1	2	-
Черемисиновский	18	7	6	4	21	1	2	1	3	1	2	1
Щигровский	24	3	5	3	24	5	2	-	6	1	4	-

¹⁾М – мужчины; Ж – женщины.

ТРУД

**ЧИСЛЕННОСТЬ НЕЗАНЯТОГО НАСЕЛЕНИЯ,
СОСТОЯЩЕГО НА УЧЕТЕ В ГОСУДАРСТВЕННЫХ УЧРЕЖДЕНИЯХ
СЛУЖБЫ ЗАНЯТОСТИ НАСЕЛЕНИЯ**
(на конец года; человек)

	Лица, не занятые трудовой деятельностью, ищущие работу – всего							
	2002	2003	2004	2005	2006	2007	2008	2009
Область	10116	10066	10924	9269	8234	7804	8077	11423
г. Курск	5539	5400	5437	4176	3343	3085	3202	5434
Беловский	75	63	160	74	73	53	54	77
Большесолдатский	59	73	155	110	168	163	126	153
Глушковский	135	115	167	176	88	103	93	128
Горшеченский	152	186	178	204	253	191	189	186
Дмитриевский	46	52	114	59	76	57	78	84
Железногорский	1007	657	865	504	551	578	744	1350
Золотухинский	110	133	166	128	167	168	168	268
Касторенский	129	149	271	280	143	107	125	176
Коньшевский	75	111	99	103	115	146	143	154
Кореневский	47	38	50	33	70	60	73	93
Курский	526	590	... ¹⁾	... ¹⁾	... ¹⁾	... ¹⁾	... ¹⁾	... ¹⁾
Курчатовский	529	576	767	762	652	569	633	959
Льговский	163	143	191	184	190	136	245	185
Мантуровский	63	72	122	136	119	119	138	87
Медвенский	53	86	129	207	151	126	120	104
Обоянский	229	163	206	204	172	167	166	212
Октябрьский	102	97	139	218	146	113	193	206
Поныровский	65	117	130	227	179	175	205	217
Пристенский	52	199	215	181	201	181	110	115
Рыльский	106	171	202	157	144	215	188	128
Советский	95	110	167	268	292	295	97	52
Солнцевский	47	63	91	82	119	105	135	118
Суджанский	127	98	85	111	76	50	96	78
Тимский	64	84	121	74	108	130	117	121
Фатежский	104	143	128	100	93	91	96	148
Хомутовский	126	113	149	122	126	154	116	125
Черемисиновский	66	55	87	84	80	98	121	142
Щигровский	225	209	333	305	339	369	306	323

Продолжение

	Из них имеют статус безработного							
	2002	2003	2004	2005	2006	2007	2008	2009
Область	10051	10006	10870	9223	8199	7492	7828	10980
г. Курск	5498	5356	5402	4158	3328	2837	3187	5383
Беловский	75	63	160	74	73	53	54	77
Большесолдатский	58	73	155	110	168	163	126	121
Глушковский	135	115	167	176	88	103	93	128
Горшеченский	152	186	173	204	253	191	189	179
Дмитриевский	46	52	114	59	76	57	78	84
Железногорский	1001	656	863	502	548	563	743	1334
Золотухинский	110	130	157	115	165	155	168	268
Касторенский	114	149	271	279	142	106	125	175
Коньшевский	75	111	99	103	115	146	143	154
Кореневский	47	38	50	33	70	60	73	93
Курский	526	589	... ¹⁾	... ¹⁾	... ¹⁾	... ¹⁾	... ¹⁾	... ¹⁾
Курчатовский	529	575	767	762	651	561	534	640
Льговский	163	143	191	184	190	136	171	185
Мантуровский	63	72	122	136	119	118	119	87
Медвенский	53	86	129	207	151	126	120	104
Обоянский	229	163	206	204	172	167	166	210
Октябрьский	102	96	139	218	146	110	155	206
Поныровский	65	117	130	227	179	173	205	217
Пристенский	51	198	215	181	201	180	110	115
Рыльский	106	165	202	156	144	215	188	123
Советский	95	110	167	268	289	291	96	52
Солнцевский	47	63	91	82	119	105	135	118
Суджанский	127	98	85	111	76	50	96	78
Тимский	64	83	120	74	107	125	117	121
Фатежский	104	143	128	100	93	90	94	143
Хомутовский	125	112	148	122	126	153	116	125
Черемисиновский	66	55	87	83	80	98	121	142
Щигровский	225	209	332	295	330	360	306	318

	Из числа безработных получают пособие по безработице							
	2002	2003	2004	2005	2006	2007	2008	2009
Область	8792	8271	9263	7788	6895	6338	6396	9794
г. Курск	4704	4403	4449	3394	2691	2323	2455	4594
Беловский	70	60	147	59	67	52	49	77
Большесолдатский	57	63	145	94	140	143	113	113
Глушковский	129	108	140	172	76	86	83	117
Горшеченский	141	170	154	182	232	170	161	172
Дмитриевский	46	50	110	58	67	53	69	77
Железногорский	900	569	785	480	516	514	655	1300
Золотухинский	107	111	115	96	149	126	138	234
Касторенский	95	132	234	249	137	80	112	157
Коньшевский	73	109	99	96	112	144	120	141
Кореневский	46	31	47	30	66	53	66	89
Курский	461	482	... ¹⁾	... ¹⁾	... ¹⁾	... ¹⁾	... ¹⁾	... ¹⁾
Курчатовский	461	448	636	591	516	436	400	593
Льговский	147	132	166	155	174	124	138	165
Мантуровский	63	55	102	108	104	106	111	81
Медвенский	45	71	114	181	114	102	110	90
Обоянский	211	157	201	198	156	147	137	202
Октябрьский	74	79	113	151	118	83	118	181
Поныровский	60	97	102	184	141	139	168	164
Пристенский	42	44	190	170	146	156	81	100
Рыльский	97	141	175	133	127	172	145	117
Советский	76	104	152	232	246	248	87	44
Солнцевский	47	50	85	62	85	83	110	107
Суджанский	125	82	80	110	72	48	95	76
Тимский	58	73	94	61	88	113	91	114
Фатежский	84	108	110	88	84	83	86	129
Хомутовский	106	102	122	100	124	148	109	111
Черемисиновский	64	49	82	80	78	92	105	134
Щигровский	203	191	314	274	269	314	283	315

Продолжение

	Уровень зарегистрированной безработицы в процентах от численности трудоспособного населения							
	2002	2003	2004	2005	2006	2007	2008	2009
Область ²⁾	1.6	1.7	1.8	1.5	1.4	1.3	1.3	1.8
г. Курск	2.0	1.9	1.8	1.4	1.1	1.1	1.1	2.0
Беловский	0.6	0.5	1.4	0.7	0.7	0.5	0.5	0.8
Большесолдатский	0.7	0.9	1.8	1.5	2.3	2.2	1.8	1.7
Глушковский	1.0	0.8	1.2	1.3	0.6	0.8	0.7	1.0
Горшеченский	1.3	1.6	1.6	1.9	2.4	1.9	1.9	1.8
Дмитриевский	0.3	0.4	0.9	0.5	0.7	0.6	0.8	0.9
Железногорский	1.4	0.9	1.1	0.7	0.7	0.8	1.0	1.8
Золотухинский	0.7	0.8	1.0	0.8	1.1	1.1	1.2	1.9
Касторенский	0.9	1.2	2.3	2.3	1.2	0.9	1.2	1.7
Коньшевский	1.0	1.5	1.3	1.4	1.6	2.2	2.3	2.5
Кореневский	0.4	0.3	0.5	0.3	0.6	0.6	0.7	0.9
Курский	1.9	2.2	... ¹⁾	... ¹⁾	... ¹⁾	... ¹⁾	... ¹⁾	... ¹⁾
Курчатовский	1.2	1.3	1.6	1.8	1.5	1.3	1.3	1.6
Льговский	0.7	0.6	0.9	0.8	0.8	0.6	0.8	0.9
Мантуровский	0.7	0.9	1.5	1.7	1.5	1.5	1.6	1.2
Медвенский	0.5	0.8	1.2	2.0	1.5	1.2	1.1	1.0
Обоянский	1.2	0.8	1.1	1.1	0.9	0.9	0.9	1.2
Октябрьский	0.8	0.7	1.0	1.6	1.0	0.8	1.1	1.4
Поньровский	0.9	1.7	1.8	3.2	2.5	2.5	2.9	3.2
Пристенский	0.5	1.9	2.1	1.7	1.9	1.8	1.1	1.2
Рыльский	0.4	0.7	0.8	0.7	0.6	1.0	0.8	0.6
Советский	0.8	0.9	1.3	2.2	2.3	2.4	0.8	0.4
Солнцевский	0.5	0.6	0.9	0.9	1.3	1.2	1.5	1.3
Суджанский	0.7	0.6	0.5	0.7	0.5	0.3	0.6	0.5
Тимский	0.8	1.1	1.6	1.0	1.5	1.8	1.7	1.8
Фатежский	0.8	1.1	1.0	0.9	0.8	0.8	0.8	1.2
Хомутовский	1.3	1.2	1.6	1.5	1.5	2.0	1.5	1.7
Черемисиновский	1.0	0.8	1.3	1.2	1.2	1.5	1.9	2.4
Щигровский	1.2	1.1	1.7	1.6	1.7	2.0	1.7	1.8

¹⁾ Учет безработных по Курскому району ведется по г.Курску.

²⁾ Область в % от экономически активного населения.

УРОВЕНЬ ЖИЗНИ НАСЕЛЕНИЯ

СРЕДНЕМЕСЯЧНАЯ НОМИНАЛЬНАЯ
НАЧИСЛЕННАЯ ЗАРАБОТНАЯ ПЛАТА ¹⁾
(рублей)

	2002	2003	2004	2005	2006	2007	2008	2009
Область	2866.0	3973.7	4889.1	5475.9	6924.9	8856.8	11437.4	12487.7
г. Курск	3283.1	4132.7	5085.3	6439.8	7907.9	9969.7	12853.0	14024.6
г. Железногорск	4680.0	10246.8	12061.3	8547.3	10399.1	12058.6	15213.9	14673.8
г. Курчатов	5859.4	7044.0	8004.1	8776.1	11425.2	15096.7	19452.4	22565.9
г. Льгов	2206.7	3325.1	4048.4	5053.8	6272.9	8008.6	10407.7	12091.0
г. Щигры	2163.0	2684.5	3324.0	4227.1	5379.2	7608.3	10259.1	10721.8
Беловский	1479.6	1792.4	2477.0	3211.1	4136.1	5777.6	8623.2	9351.4
Большесолдатский	1649.2	1922.0	2515.2	3274.8	4201.3	5853.1	8194.0	9279.4
Глушковский	1723.6	2402.5	2685.9	2907.5	3757.1	5932.3	7911.6	9003.9
Горшеченский	1560.3	2290.2	2500.9	3013.9	3918.6	5647.1	7945.7	8888.4
Дмитриевский	1728.1	2116.1	2846.3	3713.6	4636.4	6229.1	8644.1	9657.6
Железногорский	2484.5	2984.7	4023.9	4853.0	6968.9	8079.4	10022.3	10763.6
Золотухинский	1805.1	2215.6	2773.8	3525.8	4909.5	6525.4	8643.3	9076.0
Касторенский	1852.9	2290.0	2772.2	3196.4	4688.3	6523.5	8377.3	9050.4
Коньшевский	1662.0	2155.6	2781.3	3213.2	4341.6	6156.0	9077.8	10068.3
Кореневский	1765.1	2393.3	3056.9	3860.2	5105.4	6766.5	9145.5	8931.6
Курский	2311.5	2689.6	3431.0	4457.1	5642.4	7279.8	9655.0	10450.4
Курчатовский	1867.9	2200.8	2967.1	3878.3	5128.2	6441.1	8616.0	9297.8
Льговский	1358.1	1645.2	2017.3	2828.7	3683.3	5149.6	8219.2	8791.2
Мантуровский	1831.4	2160.6	2577.1	3331.6	4412.0	6384.1	9172.8	10485.4
Медвенский	3585.2	4545.8	5297.6	6360.8	7641.5	9059.8	11659.0	12710.2
Обоянский	1758.8	2212.6	2822.1	3739.5	4851.2	7199.1	9275.2	10075.0
Октябрьский	1998.6	2495.4	3270.2	4335.2	5468.6	7655.6	9919.7	9991.9
Поньровский	1722.3	2184.4	2770.0	4373.7	4925.3	6333.5	8740.0	9803.8
Пристенский	1953.5	2583.4	3544.2	4296.2	5569.4	7576.6	11049.0	11605.2
Рыльский	1990.0	2524.4	2984.7	3572.1	4576.1	6407.1	8567.2	9667.0
Советский	1569.9	2080.3	2454.8	3222.2	4235.2	6293.3	8918.6	9786.7
Солнцевский	1502.1	1908.1	2429.2	3154.7	3789.1	5879.0	8108.8	8806.1
Суджанский	1798.2	2223.9	2837.6	3910.1	4929.2	6930.7	9334.5	10535.8
Тимский	1588.5	1930.5	2379.1	2901.2	3805.6	5794.7	8303.7	9156.3
Фатежский	1776.3	2339.5	3236.9	4138.7	5244.6	7081.1	9534.3	10069.6
Хомутовский	1489.3	1909.5	2538.9	3328.1	4308.0	6033.6	8167.0	9099.4
Черемисиновский	1509.4	1934.1	2346.9	2824.2	3678.6	5647.1	8927.8	10086.7
Щигровский	1343.3	1544.4	1887.9	2467.1	3440.5	5577.9	8011.8	9039.9

¹⁾ Область – включая субъекты малого предпринимательства.

Города и районы – без субъектов малого предпринимательства.

**ОБЩАЯ ПЛОЩАДЬ ЖИЛЫХ ПОМЕЩЕНИЙ,
ПРИХОДЯЩАЯСЯ В СРЕДНЕМ НА ОДНОГО ЖИТЕЛЯ**
(весь жилищный фонд; на конец года; квадратных метров)

	2002	2003	2004	2005	2006	2007	2008	2009
Область	21.6	22.0	22.6	23.1	23.7	24.2	24.8	25.4
г. Курск	19.6	20.1	20.7	21.2	21.8	22.4	23.1	23.7
г. Железногорск	18.6	19.0	19.5	19.9	20.5	21.2	21.8	21.6
г. Курчатов	18.1	18.1	18.0	18.1	18.1	17.9	17.9	18.0
г. Льгов	18.5	18.8	19.2	19.5	19.9	20.5	21.0	20.6
г. Щигры	18.8	19.1	19.4	19.9	20.1	20.8	21.0	22.0
Беловский	27.2	27.9	28.6	29.4	30.5	31.3	31.5	29.7
Большесолдатский	20.8	21.2	21.1	21.8	22.4	24.6	25.3	26.2
Глушковский	24.6	25.3	26.1	26.5	27.5	28.5	29.7	30.9
Горшеченский	30.3	31.5	32.6	33.6	34.7	35.5	36.0	39.1
Дмитриевский	24.4	25.2	26.0	26.8	27.7	28.4	29.7	31.2
Железногорский	27.4	27.9	28.3	28.6	29.5	30.2	30.8	32.2
Золотухинский	22.7	23.2	23.7	24.3	24.9	25.4	25.8	26.1
Касторенский	28.3	29.2	30.4	31.6	32.7	33.6	33.2	34.0
Конышевский	24.9	25.8	26.6	27.8	28.9	30.2	31.6	32.6
Кореневский	21.4	21.8	22.3	22.5	23.1	23.9	25.1	24.2
Курский	18.2	18.6	19.1	19.6	20.1	20.7	21.8	24.0
Курчатовский	25.1	25.7	26.3	27.3	28.1	29.4	30.7	31.7
Льговский	24.5	25.3	26.3	27.2	28.2	28.9	29.7	29.7
Мантуровский	23.6	24.2	25.1	26.0	26.9	27.9	28.8	29.3
Медвенский	26.6	26.7	27.0	27.3	27.3	27.5	27.6	28.0
Обоянский	22.4	23.1	23.7	24.4	25.0	26.0	26.7	28.4
Октябрьский	25.4	25.6	25.8	25.8	26.0	26.2	26.6	27.0
Поныровский	21.4	21.8	22.4	23.2	24.1	25.0	26.0	26.8
Пристенский	22.8	24.1	24.9	25.9	26.7	25.7	26.7	27.7
Рыльский	21.3	21.5	21.9	22.5	22.9	23.3	23.6	24.7
Советский	23.8	24.3	24.8	25.3	25.6	26.0	26.4	27.3
Солнцевский	27.7	28.2	28.9	29.5	30.0	30.4	30.4	28.3
Суджанский	19.8	20.4	20.8	21.3	21.5	21.4	22.0	25.5
Тимский	28.0	29.0	30.0	31.1	32.0	33.1	34.3	34.9
Фатежский	23.5	23.6	23.8	24.2	24.6	24.9	25.1	26.6
Хомутовский	23.1	23.4	24.3	24.9	25.7	26.4	27.2	28.5
Черемисиновский	24.1	24.8	25.4	26.1	26.8	28.1	29.1	29.9
Щигровский	26.7	27.1	27.7	28.3	29.1	30.1	30.8	24.6

ОБРАЗОВАНИЕ

**ГОСУДАРСТВЕННЫЕ И МУНИЦИПАЛЬНЫЕ
ДНЕВНЫЕ ОБЩЕОБРАЗОВАТЕЛЬНЫЕ УЧРЕЖДЕНИЯ**
(на начало учебного года)

	Число общеобразо- вательных учреждений	Численность учащихся, человек							
		2009/10	2002/03	2003/04	2004/05	2005/06	2006/07	2007/08	2008/09
Область	781	156476	147870	137253	128115	120907	114855	109997	106808
г. Курск	66	49712	47229	43984	41759	39897	38263	37286	37098
г. Железногорск	14	12690	12051	11252	10428	9870	9516	9270	9111
г. Курчатова	7	7059	6677	6019	5530	5142	4907	4626	4463
г. Льгов	7	3087	2919	2733	2601	2514	2404	2358	2278
г. Щигры	4	2438	2221	2015	1789	1683	1586	1493	1490
Беловский	30	3087	2788	2641	2417	2255	2170	2070	1970
Большесолдатский	19	1876	1767	1641	1539	1471	1523	1343	1277
Глушковский	26	3566	3493	3262	2988	2878	2736	2593	2522
Горшеченский	32	2815	2680	2490	2249	2106	1972	1862	1790
Дмитриевский	22	2699	2465	2221	2093	1966	1862	1719	1587
Железногорский	17	2056	1926	1751	1550	1417	1335	1231	1139
Золотухинский	27	3604	3379	3091	2828	2641	2408	2249	2146
Касторенский	21	3250	3083	2904	2636	2480	2323	2202	2071
Коньшевский	24	1771	1630	1462	1313	1203	1075	1017	942
Кореневский	17	2877	2776	2565	2419	2251	2183	2093	2044
Курский	46	5400	5076	4680	4351	4173	3908	3783	3657
Курчатовский	17	2393	2198	2099	1972	1862	1709	1614	1495
Льговский	24	1897	1798	1625	1476	1336	1275	1179	1140
Мантуровский	22	2351	2221	1989	1829	1708	1519	1434	1317
Медвенский	18	2376	2194	2054	1867	1760	1633	1582	1533
Обоянский	30	4677	4451	4061	3793	3491	3365	3217	3057
Октябрьский	16	3474	3239	3114	3020	2851	2735	2603	2585
Поныровский	17	2310	2170	2026	1873	1705	1564	1464	1363
Пристенский	27	3037	2822	2626	2369	2154	1969	1803	1694
Рыльский	38	4756	4562	4269	4018	3748	3559	3362	3292
Советский	24	3155	3030	2858	2689	2529	2367	2251	2167
Солнцевский	24	2516	2317	2171	2004	1851	1705	1584	1498
Суджанский	34	4164	3996	3650	3435	3293	3152	3021	2890
Тимский	22	2021	1912	1780	1669	1561	1468	1370	1310
Фатежский	28	3321	3095	2902	2644	2545	2376	2331	2131
Хомутовский	25	1959	1837	1722	1617	1491	1378	1298	1242
Черемисиновский	14	1891	1809	1690	1561	1428	1342	1268	1206
Щигровский	22	2191	2059	1906	1789	1647	1568	1421	1303

**ГОСУДАРСТВЕННЫЕ СРЕДНИЕ СПЕЦИАЛЬНЫЕ
УЧЕБНЫЕ ЗАВЕДЕНИЯ**
(на начало учебного года)

	Число средних специальных учебных заведений	Численность студентов, человек ¹⁾							
		2009/10	2002/03	2003/04	2004/05	2005/06	2006/07	2007/08	2008/09
Область	28	19758	19624	20146	20500	20077	19510	18432	17875
г. Курск	11	10424	10473	11032	11501	11464	11271	10812	10765
г. Железногорск	3	1939	2114	2150	2166	2045	2160	2201	2055
г. Льгов	1	255	237	221	275	281	291	318	278
г. Щигры	1	298	294	299	306	288	278	250	243
Беловский	1	517	472	455	392	346	268	224	201
Дмитриевский	1	793	815	822	767	734	642	507	439
Обоянский	2	789	752	722	758	730	810	771	751
Рыльский	4	3025	2904	2942	2935	2807	2590	2255	2114
Советский	1	308	285	280	287	294	301	257	237
Суджанский	2	534	518	490	454	414	334	304	314
Хомутовский	1	876	760	733	659	674	565	533	478

¹⁾ Включая филиалы.

ЗДРАВООХРАНЕНИЕ

ОБЕСПЕЧЕННОСТЬ НАСЕЛЕНИЯ ВРАЧАМИ
(на 10 000 человек населения)

	2002	2003	2004	2005	2006	2007	2008	2009
Область	48.2	49.3	48.2	49.8	50.4	52.6	54.2	54.0
г. Курск	75.7	82.6	84.8	96.1	96.3	100.7	103.0	101.3
г. Железногорск	37.5	37.4	36.4	33.2	32.9	33.0	36.0	36.7
г. Курчатова	38.2	38.5	40.1	40.7	40.5	42.4	42.9	45.7
Беловский	20.4	20.8	20.4	21.0	22.2	22.8	22.9	21.4
Большесолдатский	19.9	19.6	17.7	18.1	17.0	16.6	16.1	17.1
Глушковский	22.2	23.9	24.7	23.1	23.8	23.6	25.6	21.9
Горшеченский	19.5	20.2	21.8	20.4	22.0	20.4	20.8	21.5
Дмитриевский	25.7	24.2	23.2	22.6	21.7	21.9	23.0	22.5
Железногорский	12.7	14.1	12.4	13.2	15.3	13.1	10.8	12.1
Золотухинский	14.6	17.2	17.6	16.8	16.8	17.1	16.1	16.3
Касторенский	19.1	21.5	23.2	20.7	20.9	20.0	21.1	20.2
Коньшевский	23.2	22.6	19.8	17.0	16.2	17.6	19.1	18.0
Кореневский	17.8	17.6	15.5	15.9	15.3	17.2	17.7	18.7
Курский	49.4	50.6	51.6	55.2	58.8	58.3	65.4	63.9
Курчатовский	32.7	29.2	24.3	28.0	21.7	23.5	22.9	21.7
Льговский	22.4	22.4	23.3	19.3	21.3	23.0	22.3	22.2
Мантуровский	15.6	16.1	17.2	15.1	15.0	18.3	18.9	17.2
Медвенский	25.5	25.1	23.2	23.3	22.9	24.0	22.3	21.7
Обоянский	25.6	24.2	27.7	24.2	25.6	24.8	25.4	23.6
Октябрьский	18.0	18.1	18.1	18.1	18.1	18.9	17.2	18.1
Поныровский	24.5	25.0	25.7	23.9	22.0	20.8	19.4	20.6
Пристенский	17.1	17.0	18.0	16.9	17.3	18.1	18.6	17.8
Рыльский	28.0	27.7	28.6	29.7	29.1	28.4	27.6	27.5
Советский	15.3	16.4	15.3	15.6	15.9	15.7	15.5	15.8
Солнцевский	17.9	16.1	14.7	14.4	17.7	17.3	17.8	18.2
Суджанский	22.9	22.0	22.8	18.9	20.1	21.2	22.1	21.2
Тимский	24.7	24.7	23.9	23.1	23.7	22.7	23.2	22.8
Фатежский	22.9	22.8	23.1	20.4	21.2	21.9	20.5	21.1
Хомутовский	14.1	14.5	13.7	13.5	13.9	13.6	14.0	14.3
Черемисиновский	26.7	28.9	27.7	26.8	27.4	30.0	29.8	28.8
Щигровский	21.4	23.6	23.1	22.7	23.2	24.6	24.1	24.5

**ОБЕСПЕЧЕННОСТЬ НАСЕЛЕНИЯ
СРЕДНИМ МЕДИЦИНСКИМ ПЕРСОНАЛОМ**
(на 10 000 человек населения)

	2002	2003	2004	2005	2006	2007	2008	2009
Область	112.9	112.3	111.1	115.1	114.4	115.6	118.3	115.2
г. Курск	148.6	131.0	129.8	149.0	144.1	144.3	150.9	141.7
г. Железногорск	104.0	103.3	102.7	97.1	95.7	95.1	101.3	98.9
г. Курчатов	98.7	98.6	128.9	109.8	112.0	116.3	118.3	127.5
Беловский	110.1	110.5	100.6	100.0	102.8	107.4	102.5	107.5
Большесолдатский	92.0	92.9	87.3	85.4	85.7	91.8	86.0	92.0
Глушковский	119.4	123.1	127.8	116.5	114.4	120.2	118.5	122.2
Горшеченский	90.3	91.8	91.3	87.6	90.0	92.0	89.4	90.8
Дмитриевский	92.9	84.8	89.1	83.2	85.3	87.4	87.7	89.5
Железногорский	64.7	61.4	71.1	60.3	66.9	64.5	61.4	61.2
Золотухинский	69.1	62.3	73.0	63.2	61.9	60.6	59.7	59.1
Касторенский	85.7	86.9	85.1	85.3	86.4	83.8	81.4	79.7
Коньшевский	99.5	99.8	91.2	90.1	94.6	95.4	95.6	94.5
Кореневский	104.3	104.6	96.2	94.4	90.6	92.8	98.7	97.0
Курский	160.2	163.6	167.9	175.6	186.7	185.7	200.6	199.3
Курчатовский	114.8	123.1	94.7	97.9	86.7	87.6	86.1	85.7
Льговский	105.7	109.8	116.6	90.7	96.2	100.1	97.3	99.3
Мантуровский	80.0	81.7	84.3	77.5	84.3	85.7	80.7	77.8
Медвенский	91.7	89.5	86.4	83.3	81.5	78.9	75.9	75.6
Обоянский	80.0	81.2	86.8	81.2	79.7	85.6	84.6	84.4
Октябрьский	63.6	65.1	60.3	59.8	59.5	61.0	59.5	59.7
Поныровский	94.9	96.2	90.3	86.1	83.8	98.0	92.2	91.9
Пристенский	72.5	74.4	77.9	68.6	71.8	69.9	70.5	76.4
Рыльский	127.0	128.4	133.0	126.5	124.3	118.3	111.6	111.8
Советский	86.1	80.3	73.9	74.0	74.6	79.6	79.6	77.5
Солнцевский	75.0	76.4	68.3	72.8	81.3	84.7	80.2	68.4
Суджанский	89.5	95.0	99.2	87.3	88.3	87.5	86.9	84.0
Тимский	121.0	116.5	111.4	108.7	111.0	111.2	107.3	107.6
Фатежский	92.5	93.8	97.0	82.0	83.9	84.4	78.3	73.3
Хомутовский	83.5	86.3	82.2	83.6	86.9	88.0	88.3	89.0
Черемисиновский	143.1	146.7	130.1	133.8	134.5	146.1	145.2	145.0
Щигровский	105.2	110.0	116.7	112.4	108.9	111.8	110.1	110.7

ОБЕСПЕЧЕННОСТЬ НАСЕЛЕНИЯ БОЛЬНИЧНЫМИ КОЙКАМИ
(на 10 000 человек населения)

	2002	2003	2004	2005	2006	2007	2008	2009
Область	115.8	115.7	114.3	113.6	113.9	101.6	110.6	106.5
г. Курск	130.0	134.0	133.0	132.5	135.5	129.0	126.1	120.2
г. Железногорск	87.8	87.5	87.2	87.0	81.6	68.6	77.9	71.4
г. Курчатов	85.5	84.9	84.2	83.9	83.6	83.1	83.2	82.9
Беловский	82.9	79.1	68.8	72.7	75.1	63.3	61.9	58.1
Большесолдатский	93.3	76.1	67.4	71.6	65.0	51.2	70.6	73.2
Глушковский	103.6	117.2	99.3	101.9	103.3	76.6	86.2	87.0
Горшеченский	91.6	103.3	103.7	106.5	93.0	73.1	85.8	118.1
Дмитриевский	112.7	97.0	92.5	84.2	86.9	60.2	92.1	92.9
Железногорский	26.5	23.7	23.7	25.8	24.6	17.9	25.3	21.8
Золотухинский	68.3	69.6	75.8	77.6	63.1	41.3	52.1	51.0
Касторенский	76.5	73.1	75.7	80.6	77.4	61.4	72.8	75.5
Конышевский	97.5	80.7	86.2	75.3	78.5	55.3	87.2	90.2
Кореневский	88.0	86.1	87.9	75.0	76.9	57.4	77.8	79.9
Курский	439.2	417.5	417.5	426.7	435.4	441.1	487.2	475.5
Курчатовский	91.9	84.0	70.4	71.6	73.9	45.2	70.9	60.3
Льговский	66.1	68.6	74.4	70.9	73.6	58.3	69.1	69.5
Мантуровский	99.8	102.7	88.7	83.4	86.3	68.1	74.1	76.3
Медвенский	98.0	85.4	82.1	69.5	63.4	45.8	59.4	54.5
Обоянский	78.6	82.1	83.3	83.6	86.8	58.0	83.3	77.6
Октябрьский	67.0	66.3	59.8	54.8	57.8	36.6	57.4	52.5
Поныровский	74.1	78.7	84.1	72.5	56.1	59.8	64.3	61.8
Пристенский	113.7	116.7	112.3	115.1	117.8	86.5	118.1	85.9
Рыльский	91.6	96.7	103.8	96.3	88.6	71.9	84.2	84.6
Советский	83.6	73.4	68.7	74.0	76.9	59.3	71.6	75.1
Солнцевский	84.3	85.8	84.7	80.9	82.5	57.2	83.1	78.7
Суджанский	65.9	67.1	68.1	69.4	66.1	59.8	66.9	53.8
Тимский	93.5	95.3	97.6	84.9	87.3	57.2	65.7	66.8
Фатежский	82.1	83.3	76.6	63.9	62.3	45.3	59.7	57.3
Хомутовский	74.3	68.1	75.7	82.9	75.8	53.0	62.5	55.8
Черемисиновский	90.6	100.6	85.6	93.2	95.5	76.2	89.4	89.3
Щигровский	88.4	84.1	77.1	78.9	80.4	61.4	82.1	78.6

ПРЕДПРИЯТИЯ И ОРГАНИЗАЦИИ**КОЛИЧЕСТВО ПРЕДПРИЯТИЙ И ОРГАНИЗАЦИЙ,
УЧТЕННЫХ В СТАТРЕГИСТРЕ РОССТАТА
(на 1 января)**

	2003	2004	2005	2006	2007	2008	2009	2010
Область	21754	23330	24643	25737	24371	23923	22136	22763
г. Курск	10415	11393	12263	13108	11967	12354	11754	12407
г. Железногорск	994	1081	1153	1234	1240	1327	1205	1263
г. Курчатов	505	538	565	568	530	529	479	481
г. Льгов	244	247	265	279	263	245	236	246
г. Щигры	208	224	232	245	230	217	210	209
Беловский	313	356	377	381	367	343	289	270
Большесолдатский	241	256	255	253	239	225	184	167
Глушковский	343	365	373	383	385	374	320	318
Горшеченский	421	440	445	451	455	399	347	344
Дмитриевский	412	427	447	455	437	358	332	328
Железногорский	398	409	402	401	397	352	287	272
Золотухинский	394	403	408	413	412	372	320	325
Касторенский	391	406	426	417	396	366	312	326
Коньшевский	276	289	287	286	281	276	225	220
Кореневский	218	233	256	261	284	284	270	267
Курский	513	559	625	654	662	666	675	682
Курчатовский	240	246	248	241	232	205	173	179
Льговский	205	217	236	237	228	203	163	168
Мантуровский	275	296	299	301	327	300	274	273
Медвенский	502	509	501	501	441	392	362	348
Обоянский	527	543	591	600	544	486	452	462
Октябрьский	253	262	281	299	317	300	260	270
Поныровский	313	318	305	312	308	262	218	212
Пристенский	270	271	276	278	276	241	216	214
Рыльский	548	595	612	625	602	550	511	499
Советский	298	316	328	334	330	312	285	272
Солнцевский	261	289	296	305	281	231	220	233
Суджанский	454	487	494	499	496	478	415	402
Тимский	284	295	304	313	320	282	246	231
Фатежский	389	386	386	394	387	351	292	293
Хомутовский	204	207	235	245	253	217	209	210
Черемисиновский	223	227	229	229	243	219	209	199
Щигровский	222	240	243	235	241	207	186	173

**РАСПРЕДЕЛЕНИЕ ПРЕДПРИЯТИЙ И ОРГАНИЗАЦИЙ,
УЧТЕННЫХ В СТАТРЕГИСТРЕ РОССТАТА,
ПО ФОРМАМ СОБСТВЕННОСТИ на 1 января 2010 г.**

	Виды собственности						Итого
	федеральная	субъекта Федерации	муниципальная	частная	смешанная российская	прочие	
Область	630	535	3812	15457	373	1956	22763
г. Курск	244	210	301	10405	191	1056	12407
г. Железногорск	20	18	105	994	36	90	1263
г. Курчатов	23	6	67	327	13	45	481
г. Льгов	27	17	45	127	6	24	246
г. Щигры	16	14	47	104	5	23	209
Беловский	12	10	128	86	4	30	270
Большесолдатский	7	9	78	51	4	18	167
Глушковский	12	13	118	147	5	23	318
Горшеченский	12	11	129	163	4	25	344
Дмитриевский	15	10	129	147	4	23	328
Железногорский	1	5	106	133	3	24	272
Золотухинский	11	15	143	116	2	38	325
Касторенский	16	11	134	133	5	27	326
Коньшевский	11	8	116	63	5	17	220
Кореневский	13	9	117	101	3	24	267
Курский	11	10	154	437	10	60	682
Курчатовский	4	6	64	92	2	11	179
Льговский	3	1	108	44	-	12	168
Мантуровский	13	6	115	111	6	22	273
Медвенский	9	7	119	186	7	20	348
Обоянский	13	16	150	231	9	43	462
Октябрьский	10	7	80	147	4	22	270
Поньровский	11	7	85	87	4	18	212
Пристенский	15	10	94	66	5	24	214
Рыльский	20	15	183	223	6	52	499
Советский	9	13	124	99	4	23	272
Солнцевский	11	12	101	81	2	26	233
Суджанский	19	19	152	166	6	40	402
Тимский	9	11	86	85	5	35	231
Фатежский	13	10	137	104	9	20	293
Хомутовский	12	9	95	75	2	17	210
Черемисиновский	8	7	109	56	1	18	199
Щигровский	-	3	93	70	1	6	173

ДОБЫЧА ПОЛЕЗНЫХ ИСКОПАЕМЫХ, ОБРАБАТЫВАЮЩИЕ ПРОИЗВОДСТВА, ПРОИЗВОДСТВО И РАСПРЕДЕЛЕНИЕ ЭЛЕКТРОЭНЕРГИИ, ГАЗА И ВОДЫ

ТЕМПЫ РОСТА ПРОИЗВОДСТВА ОСНОВНЫХ ВИДОВ ПИЩЕВЫХ ПРОДУКТОВ в 2009 г.¹⁾ (в процентах к предыдущему году)

	Мясо, включая субпродукты I категории	Колбасные изделия	Масло животное	Цельномолочная продукция в пере- счете на молоко
Область	119.6	133.3	78.5	96.0
г. Курск	144.0	2.9р.	186.2	135.0
г. Железногорск	-	-	18.5	82.3
г. Курчатов	81.3	84.1	45.5	108.7
г. Льгов	-	-	17.1	-
г. Щигры	116.2	104р.	31.1	109.7
Беловский	-	-	-	-
Большесолдатский	-	-	150.0	119.3
Горшеченский	-	-	100.0	-
Дмитриевский	40.7	-	-	-
Железногорский	115.3	145.3	-	-
Золотухинский	4.7р.	-	-	-
Касторенский	-	76.5	3.2р.	-
Коньшевский	119.2	126.8	-	-
Кореневский	-	-	-	11.0
Курский	103.0	104.6	112.0	-
Мантуровский	69.3	61.7	-	-
Медвенский	-	-	-	-
Обоянский	-	-	-	-
Октябрьский	-	71.4	-	-
Поныровский	-	-	48.1	-
Рыльский	111.8	71.4	117.2	118.3
Советский	-	-	133.3	4.8р.
Суджанский	2.7р.	84.9	83.3	84.5
Продолжение				
	Хлеб и хлебобу- лочные изделия	Кондитерские изделия	Сахар-песок	Мука
Область	97.6	96.0	116.0	107.4
г. Курск	101.3	96.4	-	103.4
г. Железногорск	85.8	89.9	-	-
г. Курчатов	130.0	99.1	-	-
г. Льгов	85.8	133.3	106.7	-
г. Щигры	86.6	102.8	-	101.7
Беловский	2.6р.	-	106.4	3.9р.
Большесолдатский	145.8	-	112.7	-
Глушковский	105.8	-	3.1р.	145.6
Горшеченский	2.4р.	83.3	-	-
Дмитриевский	101.1	-	-	101.4
Золотухинский	92.0	162.5	120.5	131.6
Касторенский	81.5	-	-	-
Коньшевский	26.5	58.3	-	-
Кореневский	25.0	-	-	-
Курский	90.7	28.6	-	4.0р.
Курчатовский	60.0	-	-	100.1
Мантуровский	78.6	-	83.3	-
Медвенский	123.3	120.8	-	-
Обоянский	107.7	-	-	-
Пристенский	110.1	104.8	-	-
Рыльский	85.5	37.5	95.6	128.6
Советский	71.2	110.3	107.0	56.2
Солнцевский	75.8	91.5	-	-
Суджанский	99.4	86.4	-	2.2р.
Фатежский	102.0	-	-	-
Хомутовский	108.8	2.0р.	-	-
Черемисиновский	128.0	18.2	-	79.6

¹⁾ По полному кругу организаций, включая индивидуальных предпринимателей.

СЕЛЬСКОЕ ХОЗЯЙСТВО

ВАЛОВОЙ СБОР ЗЕРНА (в весе после доработки)

(в хозяйствах всех категорий, тысяч тонн)

	2002	2003	2004	2005	2006	2007	2008	2009
Область	1958.6	1347.8	1601.2	1903.2	1738.7	1926.0	3351.5	3054.1
г. Курск	2.7	1.7	2.2	2.9	2.6	2.1	3.3	2.6
Беловский	97.9	75.5	100.7	109.6	87.3	95.4	168.0	125.2
Большесолдатский	55.6	44.6	49.7	62.4	68.1	71.9	123.4	107.5
Глушковский	74.6	48.6	73.2	68.5	61.1	69.9	112.3	91.3
Горшеченский	83.2	62.9	57.2	63.7	45.2	80.3	119.8	113.9
Дмитриевский	41.8	19.7	14.2	14.7	14.1	28.6	52.2	66.7
Железногорский	49.3	31.6	32.8	36.5	35.4	41.3	63.0	61.7
Золотухинский	83.1	64.8	79.4	87.9	77.4	85.9	142.4	123.9
Касторенский	83.1	70.4	63.2	67.7	49.0	54.5	123.2	116.8
Коньшевский	70.4	32.4	37.7	36.8	32.5	38.1	85.4	63.4
Кореневский	87.8	61.8	81.9	86.0	77.5	89.2	157.8	120.0
Курский	98.3	60.7	61.2	68.7	62.8	67.3	118.0	125.5
Курчатовский	29.1	18.8	20.0	39.1	30.9	36.2	48.0	49.2
Льговский	58.6	33.7	39.4	51.2	54.3	50.5	93.8	86.8
Мантуровский	60.4	36.5	47.8	55.7	60.5	68.4	133.4	115.4
Медвенский	129.4	96.9	105.2	123.9	110.8	119.1	180.4	149.9
Обоянский	67.2	34.6	41.2	59.5	76.4	83.3	151.4	127.1
Октябрьский	21.4	11.3	18.2	29.4	29.8	35.3	51.9	45.3
Поныровский	45.8	34.7	43.9	62.9	55.5	57.7	100.5	99.0
Пристенский	51.2	26.2	49.7	59.3	60.3	56.3	115.1	117.6
Рыльский	86.4	65.4	89.0	103.0	92.1	101.8	179.1	165.8
Советский	108.0	78.0	73.1	84.7	71.9	80.8	163.2	176.4
Солнцевский	53.2	36.5	43.4	57.9	50.3	54.1	100.5	99.7
Суджанский	78.6	52.4	77.2	96.3	87.8	90.8	149.4	132.0
Тимский	54.0	35.3	40.9	51.1	56.2	63.2	127.8	113.8
Фатежский	80.8	81.2	103.4	128.5	103.6	107.2	127.1	94.3
Хомутовский	36.5	20.8	28.7	33.0	26.5	32.2	47.8	71.1
Черемисиновский	83.8	56.8	61.9	81.4	78.5	67.2	142.1	125.9
Щигровский	86.2	54.1	64.6	80.9	80.6	97.5	170.9	166.1

УРОЖАЙНОСТЬ ЗЕРНОВЫХ И ЗЕРНОБОБОВЫХ КУЛЬТУР
(в весе после доработки)
(в хозяйствах всех категорий; центнеров с одного гектара убранный площади)

	2002	2003	2004	2005	2006	2007	2008	2009
Область	25.1	20.8	22.1	24.4	22.8	23.9	34.8	30.9
г. Курск	38.1	26.2	33.0	40.6	35.7	29.1	43.7	30.0
Беловский	34.9	27.9	34.7	36.5	28.6	29.9	47.6	38.1
Большесолдатский	28.4	21.8	23.3	23.3	24.9	26.5	38.3	33.6
Глушковский	36.5	26.6	36.9	33.6	30.2	34.2	47.6	36.0
Горшеченский	23.7	18.6	19.3	20.6	16.1	21.9	29.9	27.7
Дмитриевский	22.0	14.2	13.6	16.3	16.7	22.5	27.0	27.6
Железногорский	23.7	23.5	21.2	24.2	23.8	23.6	30.4	25.5
Золотухинский	23.8	23.2	23.8	23.8	21.6	21.9	32.2	30.7
Касторенский	23.8	20.0	18.5	18.7	17.8	17.5	30.5	30.2
Коньшевский	26.5	19.6	17.9	19.7	20.3	23.6	34.0	26.2
Кореневский	37.3	29.4	35.2	34.2	30.7	31.0	43.4	33.5
Курский	24.9	18.7	18.8	20.2	20.3	21.9	31.6	30.6
Курчатовский	21.0	16.9	19.9	22.0	22.3	25.0	31.4	30.3
Льговский	23.4	19.0	19.3	21.8	22.6	21.1	30.3	27.7
Мантуровский	23.7	17.2	19.3	23.0	23.2	23.1	33.7	29.9
Медвенский	31.8	26.0	25.7	27.8	26.3	26.5	38.4	31.0
Обоянский	23.1	18.6	18.5	24.0	25.9	26.7	40.2	34.9
Октябрьский	20.9	15.4	17.8	20.9	22.6	26.2	30.4	27.1
Поныровский	22.3	19.0	17.6	21.5	20.1	21.9	32.2	31.3
Пристенский	17.9	13.2	19.5	20.9	20.1	22.5	31.2	28.6
Рыльский	27.3	22.6	25.6	29.0	24.4	27.2	41.2	33.3
Советский	28.5	23.9	19.7	24.1	22.5	24.0	37.8	34.3
Солнцевский	18.7	15.4	16.1	19.5	18.2	18.6	28.8	27.1
Суджанский	27.5	21.4	26.5	29.1	26.1	27.0	40.5	38.6
Тимский	20.0	15.5	15.8	18.9	18.1	19.5	32.7	30.0
Фатежский	21.7	22.4	24.9	29.2	24.7	23.9	28.8	24.3
Хомутовский	17.5	13.6	16.4	18.5	17.8	18.5	22.3	26.2
Черемисиновский	26.0	23.6	20.4	26.4	25.4	22.6	41.5	38.6
Щигровский	21.2	19.8	20.1	21.9	19.7	21.3	31.9	29.2

ВАЛОВОЙ СБОР САХАРНОЙ СВЕКЛЫ (фабричной)
(в хозяйствах всех категорий; тысяч тонн)

	2002	2003	2004	2005	2006	2007	2008	2009
Область	1074.2	1156.2	1144.8	1235.2	2482.6	2932.7	2723.4	2753.1
Беловский	62.1	57.7	79.9	110.1	173.4	227.7	169.7	188.0
Большесолдатский	20.4	20.0	27.6	32.5	126.2	136.7	148.1	156.3
Глушковский	103.6	107.5	96.7	90.6	167.6	197.6	151.3	183.1
Горшеченский	61.2	76.1	76.6	37.1	26.6	36.5	30.0	24.2
Дмитриевский	2.9	1.7	0.5	0.0	0.0	1.8	9.3	0.2
Железногорский	7.7	2.6	3.5	2.5	6.1	-	-	-
Золотухинский	27.5	43.1	44.5	41.5	90.7	64.6	40.3	66.6
Касторенский	78.6	97.4	86.7	51.4	65.1	216.7	139.3	10.1
Коньшевский	4.6	5.3	1.9	0.6	0.4	0.0	1.1	0.1
Кореневский	109.1	142.5	175.8	214.4	335.0	271.5	213.5	213.9
Курский	39.0	35.4	30.3	49.6	105.4	100.6	97.3	119.8
Курчатовский	9.6	9.3	5.3	1.8	47.0	20.3	60.0	78.3
Льговский	40.3	24.5	14.0	24.7	127.5	155.5	151.3	180.4
Мантуровский	32.3	36.1	17.4	16.4	69.7	137.4	145.6	124.0
Медвенский	77.0	64.6	65.8	63.7	129.5	161.2	93.2	89.5
Обоянский	27.1	16.8	33.2	46.5	83.6	92.4	120.6	140.8
Октябрьский	4.9	1.7	8.9	10.8	27.5	62.7	50.6	51.1
Поньровский	18.9	18.9	8.9	35.2	178.1	81.5	142.6	144.0
Пристенский	23.1	34.3	44.0	35.2	58.6	56.8	66.6	78.3
Рыльский	50.9	76.5	73.1	81.6	163.4	141.6	163.9	167.4
Советский	97.4	103.2	106.7	131.2	172.0	332.9	308.8	293.3
Солнцевский	14.2	11.8	7.2	2.4	3.4	21.4	16.5	52.0
Суджанский	27.5	24.2	16.2	24.6	120.0	114.2	131.2	117.0
Тимский	17.6	18.2	14.6	8.1	8.1	0.7	0.0	10.6
Фатежский	21.8	18.8	12.5	14.1	31.4	34.0	0.7	0.1
Хомутовский	5.4	5.3	4.9	5.0	6.2	8.6	11.2	20.8
Черемисиновский	63.8	78.7	65.5	76.1	107.1	183.9	181.4	167.4
Щигровский	25.8	24.1	22.7	27.4	53.0	73.8	79.3	76.1

УРОЖАЙНОСТЬ САХАРНОЙ СВЕКЛЫ (фабричной)
(в хозяйствах всех категорий; центнеров с одного гектара убранной площади)

	2002	2003	2004	2005	2006	2007	2008	2009
Область	216	208	238	253	366	343	396	391
Беловский	223	182	292	306	436	461	490	416
Большесолдатский	186	156	212	175	354	338	494	456
Глушковский	344	383	292	335	493	475	515	448
Горшеченский	203	206	213	167	252	305	322	246
Дмитриевский	166	143	119	134	253	230	510	194
Железногорский	161	114	235	166	380	-	-	-
Золотухинский	152	150	219	239	339	252	280	405
Касторенский	204	189	190	156	224	211	226	155
Коньшевский	159	151	79	127	241	211	207	185
Кореневский	332	300	337	426	593	443	518	460
Курский	217	186	206	193	321	323	346	437
Курчатовский	190	151	209	212	318	317	396	461
Льговский	169	135	152	181	299	332	349	364
Мантуровский	166	156	160	128	221	338	393	302
Медвенский	293	232	281	265	406	394	442	363
Обоянский	156	126	220	218	319	330	474	452
Октябрьский	92	99	169	217	390	397	460	395
Поныровский	149	173	209	141	305	246	376	367
Пристенский	163	152	176	194	239	278	329	308
Рыльский	215	230	232	365	393	321	387	352
Советский	244	256	277	287	404	374	360	389
Солнцевский	132	161	165	170	320	333	300	355
Суджанский	208	202	278	279	489	446	533	464
Тимский	132	161	178	167	284	188	204	485
Фатежский	175	197	200	243	325	258	86	252
Хомутовский	136	143	160	219	286	447	353	332
Черемисиновский	278	243	256	293	436	381	423	373
Щигровский	147	144	170	189	299	280	400	406

ВАЛОВОЙ СБОР КАРТОФЕЛЯ
(в хозяйствах всех категорий; тысяч тонн)

	2002	2003	2004	2005	2006	2007	2008	2009
Область	808.6	915.6	883.0	859.5	720.9	919.0	828.0	862.5
г. Курск	13.1	17.4	14.8	15.9	13.5	13.3	14.6	15.2
Беловский	25.7	28.5	19.8	19.0	22.3	33.0	26.1	27.8
Большесолдатский	22.8	25.2	28.0	27.2	23.2	32.6	27.1	28.1
Глушковский	32.3	35.4	32.1	34.5	25.8	38.8	29.4	30.5
Горшеченский	28.5	28.1	29.2	30.6	22.1	32.3	25.9	27.4
Дмитриевский	29.2	31.8	28.3	22.3	17.7	19.4	20.9	21.8
Железногорский	35.2	40.8	40.9	34.0	35.0	38.6	40.0	41.5
Золотухинский	27.5	31.8	27.8	32.3	25.8	28.9	28.1	29.5
Касторенский	32.6	34.6	36.5	34.0	24.8	33.7	29.0	30.8
Коньшевский	19.5	22.9	23.4	19.4	20.8	24.0	23.7	24.8
Кореневский	23.2	24.0	22.4	20.8	19.1	22.7	22.5	22.9
Курский	51.7	71.5	73.6	74.6	62.4	81.0	70.8	73.5
Курчатовский	18.3	22.9	20.9	24.2	19.7	25.8	21.7	22.5
Льговский	28.4	30.2	28.2	30.6	27.6	31.0	31.8	33.8
Мантуровский	27.7	28.2	25.7	25.4	20.6	27.9	24.0	24.9
Медвенский	23.9	31.6	28.7	27.6	23.9	30.1	27.9	29.0
Обоянский	32.9	41.4	44.2	40.6	33.9	44.1	39.7	42.0
Октябрьский	27.1	37.1	37.2	38.6	32.4	41.8	37.0	38.5
Поныровский	18.1	21.3	17.7	20.9	16.7	22.6	18.4	19.2
Пристенский	29.6	29.4	25.4	23.0	18.9	23.5	22.0	22.8
Рыльский	43.9	47.8	43.5	42.8	34.7	45.0	39.8	41.9
Советский	31.1	30.7	30.5	28.1	22.8	29.7	26.6	27.5
Солнцевский	30.2	33.0	32.5	29.9	21.4	31.2	24.8	24.8
Суджанский	31.4	33.9	33.7	33.9	28.5	34.7	32.6	33.8
Тимский	21.1	19.7	20.5	18.5	16.9	19.3	19.9	20.6
Фатежский	33.6	41.5	41.2	45.6	33.4	44.1	36.9	38.8
Хомутовский	19.3	21.7	22.7	18.5	15.9	20.0	18.3	18.9
Черемисиновский	16.9	21.2	19.4	19.4	15.3	22.3	18.6	19.0
Щигровский	33.7	31.8	34.3	27.3	25.7	27.8	29.7	30.9

УРОЖАЙНОСТЬ КАРТОФЕЛЯ
(в хозяйствах всех категорий; центнеров с гектара)

	2002	2003	2004	2005	2006	2007	2008	2009
Область	112	129	133	135	119	147	132	136
г. Курск	103	127	134	137	114	147	130	134
Беловский	122	132	130	140	118	145	135	138
Большесолдатский	108	126	135	138	121	150	132	136
Глушковский	123	137	132	132	117	148	134	138
Горшеченский	120	125	140	140	121	150	132	136
Дмитриевский	108	133	139	137	118	150	132	135
Железногорский	108	133	139	125	119	147	132	136
Золотухинский	102	122	115	126	119	148	125	130
Касторенский	120	127	140	137	118	140	133	139
Коньшевский	106	128	138	137	118	149	131	136
Кореневский	123	137	132	124	118	147	127	137
Курский	102	128	133	140	121	144	133	138
Курчатовский	103	131	125	139	120	149	133	138
Льговский	102	123	126	139	120	149	134	140
Мантуровский	122	129	134	138	120	148	131	134
Медвенский	104	128	135	132	116	146	132	136
Обоянский	104	131	135	130	117	148	133	138
Октябрьский	103	123	125	129	117	148	134	138
Поныровский	102	126	115	139	120	150	126	130
Пристенский	122	133	133	137	118	141	130	135
Рыльский	123	136	132	130	115	146	133	138
Советский	120	128	140	140	122	151	133	137
Солнцевский	122	137	134	136	118	149	131	130
Суджанский	122	136	132	133	117	146	134	138
Тимский	120	131	138	140	121	150	133	137
Фатежский	102	121	115	137	118	148	126	131
Хомутовский	107	131	139	137	118	141	132	136
Черемисиновский	120	128	140	126	119	147	132	136
Щигровский	120	126	139	137	117	148	131	137

ВАЛОВОЙ СБОР ОВОЩЕЙ
(в хозяйствах всех категорий, тысяч тонн)

	2002	2003	2004	2005	2006	2007	2008	2009
Область	128.5	140.2	123.5	104.5	97.3	112.7	123.7	126.6
г. Курск	6.5	7.6	7.7	7.3	8.0	4.0	9.7	9.9
Беловский	3.3	3.8	2.4	2.4	2.7	4.1	3.6	3.7
Большесолдатский	3.1	3.2	3.1	2.7	1.5	3.2	2.8	2.9
Глушковский	4.1	4.7	4.1	3.0	2.9	2.9	3.7	3.8
Горшеченский	3.4	3.8	3.1	2.7	2.0	2.7	3.0	3.1
Дмитриевский	4.3	4.6	4.0	3.0	2.5	3.0	2.9	3.0
Железногорский	7.2	7.9	7.5	5.4	6.9	6.4	9.2	9.4
Золотухинский	4.6	5.3	4.8	4.5	4.0	4.5	4.7	4.9
Касторенский	3.9	3.9	3.5	2.6	2.1	2.4	2.4	2.4
Коньшевский	2.7	3.0	2.9	2.3	1.1	3.1	2.8	2.9
Кореневский	3.3	3.7	3.4	2.5	2.5	3.0	3.1	3.0
Курский	14.5	14.3	11.9	13.0	13.4	16.8	15.1	15.5
Курчатовский	8.6	8.9	7.7	8.5	8.7	10.0	9.9	10.4
Льговский	4.9	5.0	3.9	3.0	3.4	2.7	3.9	4.0
Мантуровский	2.8	3.1	2.5	2.1	1.6	2.7	2.5	2.6
Медвенский	3.2	3.6	3.0	2.6	2.3	2.6	2.8	2.9
Обоянский	4.8	5.4	4.9	3.6	3.1	3.8	4.4	4.4
Октябрьский	5.5	7.3	7.3	6.2	5.9	7.0	7.2	7.4
Поныровский	2.3	2.6	2.2	1.9	1.5	2.2	2.1	2.1
Пристенский	3.3	3.9	3.0	2.5	1.8	2.4	2.5	2.6
Рыльский	6.0	6.4	5.6	4.0	4.1	4.4	4.7	4.8
Советский	2.8	2.9	2.4	1.8	1.5	1.8	2.0	2.0
Солнцевский	4.1	4.4	4.2	3.1	2.2	3.2	3.5	3.6
Суджанский	3.6	3.8	3.5	2.7	2.4	2.9	2.8	2.9
Тимский	2.6	2.8	2.5	2.0	1.5	2.4	2.4	2.4
Фатежский	4.4	5.0	4.5	3.3	2.4	2.9	2.8	2.9
Хомутовский	2.5	2.7	2.5	1.9	1.5	2.0	2.0	2.1
Черемисиновский	1.6	1.9	1.3	0.9	0.5	0.8	0.8	0.8
Щигровский	4.6	4.9	4.1	2.9	3.2	2.8	4.3	4.3

УРОЖАЙНОСТЬ ОВОЩЕЙ

(в хозяйствах всех категорий; центнеров с одного гектара убранной площади)

	2002	2003	2004	2005	2006	2007	2008	2009
Область	123	142	140	124	116	145	154	153
г. Курск	137	152	149	119	121	142	156	155
Беловский	124	148	144	122	119	157	156	156
Большесолдатский	125	142	140	131	101	158	157	152
Глушковский	121	147	143	123	120	151	157	156
Горшеченский	115	136	138	121	113	148	157	156
Дмитриевский	121	139	137	124	124	151	151	146
Железнодорожный	125	143	144	117	114	136	151	150
Золотухинский	124	139	137	129	122	140	149	148
Касторенский	132	151	148	119	116	142	157	156
Коньшевский	110	129	131	122	77	148	151	148
Кореневский	122	146	143	124	123	148	124	154
Курский	125	142	142	126	132	142	156	155
Курчатовский	134	140	144	124	125	142	156	155
Льговский	132	148	137	124	124	145	156	154
Мантуровский	112	137	132	116	104	145	155	154
Медвенский	116	138	139	127	126	148	155	155
Обоянский	117	150	147	128	120	154	163	156
Октябрьский	120	136	138	130	127	147	156	154
Поныровский	121	136	135	129	111	140	151	149
Пристенский	109	128	126	123	96	145	155	154
Рыльский	135	152	149	127	129	150	160	158
Советский	111	134	135	113	119	130	154	156
Солнцевский	127	143	140	120	105	148	155	155
Суджанский	129	146	143	119	123	142	151	150
Тимский	116	137	135	123	108	148	155	154
Фатежский	125	145	142	125	124	137	147	149
Хомутовский	112	131	133	122	115	144	151	151
Черемисиновский	123	143	140	123	116	152	157	157
Щигровский	126	145	141	122	112	138	154	152

ПРОИЗВОДСТВО СКОТА И ПТИЦЫ НА УБОЙ
(в хозяйствах всех категорий; в убойном весе; тонн)

	2002	2003	2004	2005	2006	2007	2008	2009
Область	77314	78849	74649	70621	69351	75651	78174	82810
г. Курск	432	458	372	357	361	489	510	510
Беловский	2720	2907	2531	2739	2534	3635	5130	4560
Большесолдатский	1602	1426	1349	1266	1264	2032	3084	4851
Глушковский	2898	3025	2515	2201	2378	2377	5077	5085
Горшеченский	2159	2247	2079	1648	1728	1661	2143	1918
Дмитриевский	1299	1176	1041	923	900	875	1077	1068
Железногорский	14996	16517	17326	16328	15610	17011	14577	17637
Золотухинский	1812	1820	1646	1613	1592	1620	1748	1241
Касторенский	1962	2052	1961	1913	1616	1395	1530	1141
Коньшевский	1392	1359	1255	1224	1108	1304	1579	1539
Кореневский	2247	2206	2121	1896	1870	1949	2709	4344
Курский	11191	11406	11228	11409	12267	13568	10560	11020
Курчатовский	1923	1736	1395	1128	1176	1181	1227	1261
Льговский	2534	2596	2050	1618	1542	1347	1958	1912
Мантуровский	2157	2252	2016	1701	1771	2040	2624	2549
Медвенский	1910	1964	1992	1678	1619	1813	1815	1754
Обоянский	2187	2206	2078	1921	1872	1873	1581	1342
Октябрьский	1192	1160	968	899	955	898	955	1129
Поныровский	992	933	899	788	860	1023	839	808
Пристенский	1538	1686	1388	1206	1107	1336	1202	1038
Рыльский	2914	2851	2323	2473	2328	2365	2559	2407
Советский	2123	2242	2266	1999	1867	2030	1832	1622
Солнцевский	1545	1615	1404	1401	1283	1359	1480	1263
Суджанский	2383	2454	2111	2176	2128	2119	2382	3379
Тимский	1442	1393	1220	1308	1213	1363	1228	1147
Фатежский	1837	1690	1499	1399	1343	1465	1743	1478
Хомутовский	1780	1671	1510	1524	1268	1585	1412	1670
Черемисиновский	1309	1376	1282	1423	1268	1384	1644	1619
Щигровский	2838	2425	2824	2462	2523	2554	1969	1518

ПРОИЗВОДСТВО МОЛОКА КОРОВЬЕГО

(в хозяйствах всех категорий; тонн)

	2002	2003	2004	2005	2006	2007	2008	2009
Область	432716	418730	409425	390263	386050	386711	408589	393025
г. Курск	2193	2311	2297	2360	2471	2567	2484	2693
Беловский	22610	21643	22450	23098	23878	25695	26041	25978
Большесолдатский	14219	14010	13533	13157	13350	13378	13360	12286
Глушковский	27539	25763	25908	26563	28155	29063	30627	29067
Горшеченский	22235	20853	19184	18167	18030	16519	19805	20409
Дмитриевский	7580	7419	6149	4788	4093	4177	5336	6389
Железногорский	12434	11189	10169	8453	8220	8097	8016	7642
Золотухинский	15703	15541	15669	15072	13335	12734	12518	8230
Касторенский	17331	17680	18579	16528	14125	14245	14324	12184
Коньшевский	9817	9083	8443	7215	7285	7138	7885	7135
Кореневский	22893	23943	23510	23527	22496	20272	20207	17840
Курский	24553	23431	21369	19751	19388	21439	22702	18138
Курчатовский	8584	7885	7090	6165	5710	7039	6977	7883
Льговский	19101	18124	16609	14392	12921	11363	15190	16527
Мантуровский	17156	16756	16616	16198	16833	17310	19977	20102
Медвенский	14888	14766	14579	14417	14374	14211	15033	15815
Обоянский	15309	13628	13166	12651	12568	12259	12243	14343
Октябрьский	9161	8367	8065	7580	7562	7738	8622	8626
Поныровский	6563	6548	6706	6265	6088	6167	6700	6806
Пристенский	12352	11901	11327	10216	10637	10616	10565	12192
Рыльский	21651	21844	21707	21674	22276	22384	26369	26654
Советский	13901	14881	15878	14914	15503	16072	16282	14695
Солнцевский	13359	13638	13517	12531	11287	11795	12438	10328
Суджанский	17758	16498	16538	15843	15933	14658	13709	13352
Тимский	13128	12934	13355	12846	12657	12887	13532	12799
Фатежский	12548	11339	11196	10858	10249	9603	9025	8518
Хомутовский	11481	10881	9705	10055	11593	11498	11150	10273
Черемисиновский	12548	12477	13181	13226	13709	14797	16911	14601
Щигровский	14121	13397	12930	11753	11324	10990	10561	11520

ПРОИЗВОДСТВО ЯИЦ
(в хозяйствах всех категорий; тысяч штук)

	2002	2003	2004	2005	2006	2007	2008	2009
Область	362849	332540	342341	323544	307845	262125	207044	219573
г. Курск	1828	1751	1906	1792	1846	2335	2806	4018
Беловский	6908	6780	7186	6830	6845	8001	8665	8320
Большесолдатский	4669	4575	4733	4487	4477	5027	5788	6117
Глушковский	8197	8023	8609	8120	8357	9162	8929	7265
Горшеченский	6293	6176	6479	6071	6015	5311	6169	6442
Дмитриевский	5446	5333	5417	5050	5060	4475	5327	4873
Железногорский	20615	20646	23544	23467	22827	22892	22453	28102
Золотухинский	7484	7326	8635	7331	7358	8829	8181	8315
Касторенский	7069	6895	7602	7482	7387	6270	6275	6267
Коньшевский	4531	4431	4451	4061	3959	4601	5303	5781
Кореневский	5980	5856	6354	6064	6167	6551	6210	6704
Курский	89975	71440	82878	80276	86808	67202	11923	15338
Курчатовский	11951	6376	4426	4168	4248	4012	3457	4272
Льговский	7784	7621	7923	7530	7467	5212	6595	5338
Мантуровский	5720	5612	5923	5518	5460	6134	6351	6882
Медвенский	41523	37953	32793	21183	5409	6290	6199	6305
Обоянский	58131	58296	52188	56575	51093	11800	5525	5986
Октябрьский	6210	6204	6897	6601	6629	4376	4956	6331
Поныровский	3410	3326	3457	3248	3170	4145	4042	4275
Пристенский	5431	5316	5458	5084	4786	5276	6378	6170
Рыльский	8983	8790	9393	8816	8779	9266	9285	8915
Советский	6384	6256	6425	6064	6019	8677	9299	8521
Солнцевский	5126	5022	5450	5044	4983	6051	6014	6062
Суджанский	8130	7969	8626	8247	8676	8913	8444	8504
Тимский	3823	3744	3811	3486	3377	5847	6517	7597
Фатежский	6143	6005	6310	5918	5873	7895	9096	9122
Хомутовский	5408	5308	5404	5058	4773	6025	5240	5985
Черемисиновский	3141	3077	3415	3172	3148	4943	5271	5445
Щигровский	6556	6433	6648	6801	6849	6607	6346	6321

**УДЕЛЬНЫЙ ВЕС ПРОИЗВОДСТВА ОСНОВНЫХ ВИДОВ ПРОДУКЦИИ
КРЕСТЬЯНСКИМИ (ФЕРМЕРСКИМИ) ХОЗЯЙСТВАМИ
В ХОЗЯЙСТВАХ ВСЕХ КАТЕГОРИЙ в 2009 г. ¹⁾**
(в процентах)

	Зерно (в весе после доработки)	Сахарная свекла (фабричная)	Скот и птица на убой (в убойном весе)	Молоко
Область	16.3	3.3	0.8	3.5
Беловский	14.6	-	0.6	0.3
Большесолдатский	12.5	-	0.0	-
Глушковский	3.9	2.0	0.1	0.2
Горшеченский	13.1	2.2	1.0	1.6
Дмитриевский	9.4	5.2	0.5	0.1
Железногорский	1.9	-	0.0	0.1
Золотухинский	19.1	0.7	0.5	1.8
Касторенский	26.8	45.1	1.5	0.7
Коньшевский	22.1	-	2.7	7.1
Кореневский	7.7	9.8	0.6	1.6
Курский	17.9	-	1.2	3.2
Курчатовский	12.6	-	0.2	0.1
Льговский	6.5	1.1	0.5	0.1
Мантуровский	28.3	-	0.5	2.7
Медвенский	24.2	15.3	5.8	7.7
Обоянский	6.2	-	0.4	0.4
Октябрьский	33.9	-	0.6	2.4
Поныровский	16.3	2.0	0.9	0.9
Пристенский	19.8	37.1	2.4	1.7
Рыльский	10.0	0.5	3.5	3.2
Советский	6.3	0.03	0.0	-
Солнцевский	6.7	-	0.1	1.9
Суджанский	15.0	3.3	0.4	0.5
Тимский	52.1	-	5.9	26.9
Фатежский	11.9	2.4	0.5	0.1
Хомутовский	43.4	30.6	2.4	45.3
Черемисиновский	0.8	0.01	0.1	0.1
Щигровский	23.5	1.1	0.0	0.9

¹⁾ Включая индивидуальных предпринимателей.

**УДЕЛЬНЫЙ ВЕС ПРОИЗВОДСТВА ОСНОВНЫХ ВИДОВ ПРОДУКЦИИ
ХОЗЯЙСТВАМИ НАСЕЛЕНИЯ В ХОЗЯЙСТВАХ ВСЕХ КАТЕГОРИЙ в 2009 г.**
(в процентах)

	Картофель	Овощи	Скот и птица на убой (в убойном весе)	Молоко ¹⁾	Яйца
Область	98.9	96.2	43.1	54.1	88.7
г. Курск	100.0	99.7	85.5	50.3	100.0
Беловский	94.5	99.7	34.5	32.1	99.4
Большесолдатский	99.96	99.9	19.3	58.2	99.93
Глушковский	99.9	99.6	31.8	46.0	99.6
Горшеченский	97.5	100.0	87.2	73.4	100.0
Дмитриевский	99.6	99.2	96.6	71.8	100.0
Железногорский	100.0	99.6	5.9	23.9	37.7
Золотухинский	99.98	99.7	88.2	70.9	99.9
Касторенский	97.6	100.0	89.8	52.1	99.9
Коньшевский	98.3	98.3	93.7	75.3	99.98
Кореневский	98.5	99.7	23.8	31.9	99.2
Курский	99.5	99.9	17.5	69.2	60.9
Курчатовский	99.4	67.2	70.9	48.3	99.98
Льговский	96.6	96.8	73.8	60.3	99.8
Мантуровский	99.6	98.2	58.5	62.0	99.9
Медвенский	99.8	99.4	81.5	34.1	97.5
Обоянский	97.5	91.4	75.9	47.1	99.7
Октябрьский	99.8	99.6	93.5	76.9	95.3
Поныровский	98.5	98.3	88.9	84.0	99.0
Пристенский	99.3	100.0	86.8	50.1	100.0
Рыльский	96.9	91.6	81.1	44.0	95.5
Советский	99.98	99.4	95.0	85.2	99.98
Солнцевский	100.0	100.0	81.9	57.9	99.97
Суджанский	99.9	99.3	36.3	39.9	99.6
Тимский	99.8	99.5	92.6	62.9	100.0
Фатежский	99.4	99.1	88.8	64.2	99.8
Хомутовский	100.0	100.0	83.5	36.6	99.3
Черемисиновский	98.9	97.6	77.0	50.7	99.8
Щигровский	99.5	99.7	77.7	69.7	100.0

¹⁾ Коровье.

СТРОИТЕЛЬСТВО

ОБЪЕМ РАБОТ, ВЫПОЛНЕННЫХ ПО ВИДУ ЭКОНОМИЧЕСКОЙ ДЕЯТЕЛЬНОСТИ
"СТРОИТЕЛЬСТВО"¹⁾

	2002 ²⁾		2003 ²⁾		2004		2005	
	Млн. руб.	В % к предыдущему году	Млн. руб.	В % к предыдущему году	Млн. руб.	В % к предыдущему году	Млн. руб.	В % к предыдущему году
Область	2135.8	79.4	2755.6	112.0	3653.7	113.8	3961.2	89.5
г. Курск	744.2	55.4	944.8	110.2	1446.4	131.4	1540.2	87.9
г. Железногорск	227.4	134.7	287.0	109.6	579.5	173.3	609.9	86.8
г. Курчатов	797.1	88.0	1060.4	115.5	1273.8	103.1	1029.5	66.7
г. Льгов	-	-	-	-	-	-	-	-
г. Щигры	20.9	96.9	18.0	74.8	16.0	76.3	87.3	4.5р.
Беловский	1.6	28.4	0.4	21.7	0.0	-	0.4	-
Глушковский	15.0	94.7	34.9	2.0р.	31.1	76.5	34.7	92.1
Горшеченский	10.5	6.3р.	15.7	129.8	6.3	34.4	0.7	9.2
Дмитриевский	3.8	59.8	16.6	3.8р.	7.7	39.8	16.4	175.7
Железногорский	6.3	58.7	-	-	-	-	-	-
Золотухинский	5.7	-	12.7	193.4	4.5	30.4	26.5	4.9р.
Касторенский	1.8	41.1	13.5	6.5р.	-	-	18.5	-
Коньшевский	1.0	-	7.5	6.5р.	8.2	93.8	12.1	121.7
Кореневский	1.3	78.0	8.7	5.8р.	1.5	14.8	13.8	7.6р.
Курский	0.3	144.0	0.1	28.9	0.4	3.4р.	-	-
Курчатовский	-	-	-	-	4.2	-	1.4	27.5
Мантуровский	4.3	158.7	10.3	2.1р.	-	-	-	-
Медвенский	9.2	2.2р.	16.3	153.8	24.4	128.5	36.6	123.8
Обоянский	-	-	-	-	-	-	-	-
Октябрьский	0.2	2.2	5.0	21.7р.	1.2	20.6	2.8	192.5
Поныровский	-	-	-	-	2.0	-	0.6	24.8
Пристенский	5.1	116.5	6.4	108.9	1.1	14.8	2.3	172.5
Рыльский	52.4	193.4	47.1	78.0	42.2	76.9	85.3	166.8
Советский	3.5	-	7.7	191.0	-	-	9.3	-
Солнцевский	-	-	-	-	0.2	-	0.3	123.8
Суджанский	149.9	166.5	181.6	105.2	179.6	84.9	349.3	160.5
Тимский	13.1	107.5	18.9	125.2	20.2	91.7	28.8	117.6
Фатежский	14.3	65.0	20.8	126.3	-	-	39.5	-
Хомутовский	2.4	-	3.7	133.8	3.2	74.2	15.0	3.9р.

Продолжение

	2006		2007		2008		2009	
	Млн. руб.	В % к предыдущему году	Млн. руб.	В % к предыдущему году	Млн. руб.	В % к предыдущему году	Млн. руб.	В % к предыдущему году
Область	5288.5	112.1	7623.9	109.5	9608.0	97.6	10919.4	109.0
г. Курск	2526.9	137.8	4303.6	129.3	4104.8	73.9	5895.0	137.7
г. Железногорск	698.6	96.2	495.5	53.9	812.8	127.1	721.4	85.1
г. Курчатов	1101.8	89.5	1447.8	99.8	2705.8	144.8	3127.9	110.8
г. Льгов	-	-	...	-	...	73.6	...	148.1
г. Щигры	78.3	75.3	...	83.1	...	110.7	...	49.7
Беловский	0.1	21.0	-	-	-	-	-	-
Глушковский	31.4	76.0	...	110.0	...	85.6	...	90.4
Горшеченский	4.2	5.0р.	-	-	...	-	-	-
Дмитриевский	4.4	22.5	...	50.0	-	-	-	-
Железногорский	-	-	...	-	...	162.9	...	58.4
Золотухинский	13.4	42.5	...	2.2р.	...	75.5	...	102.4
Касторенский	15.7	71.3	...	3.0р.	...	47.9	...	46.2
Коньшевский	60.2	4.2р.	...	12.5	...	-	...	53.6
Кореневский	15.7	95.5	14.3	69.2	119.0	6.4р.	27.0	21.8
Курский	-	-	...	-	-	-	...	-
Курчатовский	8.8	5.3р.	...	95.8	...	23.0	...	1.6
Мантуровский	0.4	-	...	19.0	...	77.5	...	120.7
Медвенский	48.6	111.5	...	89.1	...	100.6	...	41.7
Обоянский	9.4	-	...	108.2	-	-	...	-
Октябрьский	-	-	-	-	...	-	-	-
Поныровский	0.0	-	...	-	-	-	-	-
Пристенский	12.2	4.5р.	-	-	...	-	...	55.9
Рыльский	80.5	79.2	181.8	171.5	313.9	133.7	70.0	21.4
Советский	7.7	69.5	...	2.9р.	...	69.9	...	83.0
Солнцевский	31.7	88.7р.	...	83.4	...	112.2	...	48.8
Суджанский	446.4	107.3	...	103.5	...	90.7	...	69.4
Тимский	30.2	88.0	...	113.4	...	155.1	...	45.6
Фатежский	39.2	83.3	...	170.5	...	73.4	...	76.5
Хомутовский	22.7	127.1	...	68.6	...	115.2	...	54.9

1) Без субъектов малого предпринимательства.

2) 2002 - 2003 гг. данные организаций других субъектов РФ, осуществляющих строительство на территории области не распределены по районам.

**ВВОД В ДЕЙСТВИЕ ЖИЛЫХ ДОМОВ,
ВКЛЮЧАЯ ИНДИВИДУАЛЬНОЕ СТРОИТЕЛЬСТВО**
(квадратных метров общей площади)

	2002	2003	2004	2005	2006	2007	2008	2009
Область	191636	275901	285579	297529	326653	375832	447140	456147
г. Курск	138124	178214	182501	192997	226424	246198	320672	348703
г. Железногорск	9997	49007	48344	52772	71112	94413	73943	53218
г. Курчатова	-	8605	-	-	-	-	-	3895
г. Льгов	1941	882	1401	1101	984	554	584	748
г. Щигры	457	448	470	635	339	455	284	1141
Беловский	605	225	1071	858	993	685	-	452
Большесолдатский	136	108	275	496	-	357	438	553
Глушковский	867	1634	2448	-	577	966	1988	1363
Горшеченский	3726	3649	4066	1201	1277	1300	1305	668
Дмитриевский	54	185	317	-	-	107	334	352
Железногорский	1573	1835	9001	2215	1591	2637	2537	1915
Золотухинский	546	575	1489	512	1127	1505	1459	2910
Касторенский	1178	303	-	-	-	505	501	-
Коньшевский	1241	361	881	180	353	115	287	214
Кореневский	469	1140	1526	297	599	682	1061	1498
Курский	7662	3037	5516	4081	4268	6610	11433	10992
Курчатовский	347	775	144	8404	1433	2321	4180	2683
Льговский	446	781	874	1442	213	153	189	-
Мантуровский	612	240	1166	522	277	1842	3824	2832
Медвенский	1499	739	1666	450	722	1615	4168	533
Обоянский	3561	5199	4210	3851	1840	1734	2200	5621
Октябрьский	1328	1625	1741	2861	1134	3143	4824	5010
Поныровский	944	687	899	1870	1860	560	1196	1080
Пристенский	2556	1958	2980	3381	1617	1000	1086	197
Рыльский	4237	2541	2602	5316	2283	2597	2723	2369
Советский	1161	1157	1406	1365	664	226	351	-
Солнцевский	400	687	2023	873	535	702	183	673
Суджанский	1861	2296	2259	3280	1146	766	1509	2079
Тимский	159	930	973	425	175	-	1399	1540
Фатежский	1135	3466	877	4507	985	675	658	637
Хомутовский	925	488	994	330	622	131	977	433
Черемисиновский	1889	2124	1459	1307	1503	1135	739	1347
Щигровский	-	-	-	-	-	143	108	491

ВВОД В ДЕЙСТВИЕ ИНДИВИДУАЛЬНЫХ ЖИЛЫХ ДОМОВ
 (квадратных метров общей площади)

	2002	2003	2004	2005	2006	2007	2008	2009
Область	69789	75381	102450	96407	73466	82230	158532	107545
г. Курск	32307	38264	60504	58197	41594	46436	107869	56217
г. Железногорск	1792	1587	1851	1816	3918	3569	2195	3129
г. Льгов	273	882	687	937	984	328	584	748
г. Щигры	457	448	470	635	339	455	284	815
Беловский	605	225	990	858	826	685	-	452
Большесолдатский	136	108	275	496	-	357	438	553
Глушковский	867	1634	1304	-	577	966	1623	1363
Горшеченский	3366	3353	3643	1201	1074	1300	1305	668
Дмитриевский	54	185	317	-	-	107	334	-
Железногорский	1573	1835	1606	2215	1058	2637	2350	1155
Золотухинский	546	575	1197	512	1127	1505	1459	2910
Касторенский	1047	165	-	-	-	505	501	-
Коньшевский	972	361	750	180	353	115	287	214
Кореневский	379	876	255	297	599	682	822	1194
Курский	7662	3037	5516	4081	4268	6610	11433	10992
Курчатовский	347	432	144	2147	1433	2321	4180	2683
Льговский	446	781	874	1442	213	153	189	-
Мантуровский	419	240	1006	522	277	710	3824	2832
Медвенский	778	739	1571	341	722	1615	1556	533
Обоянский	3561	5199	4110	2028	1840	1124	2200	5231
Октябрьский	1328	1625	1741	2861	1134	3143	4824	5010
Поньровский	944	687	899	1870	1600	401	1196	1080
Пристенский	1907	1958	2283	3381	1617	1000	1086	197
Рыльский	1089	1403	2602	2533	2283	1728	2723	2369
Советский	1161	1157	1406	1365	664	226	89	-
Солнцевский	400	687	1076	873	535	702	-	673
Суджанский	1678	2296	2041	3280	1146	766	1300	2079
Тимский	159	930	973	425	175	-	1399	1540
Фатежский	1135	1100	820	277	985	675	658	637
Хомутовский	512	488	80	330	622	131	977	433
Черемисиновский	1889	2124	1459	1307	1503	1135	739	1347
Щигровский	-	-	-	-	-	143	108	491

ВВОД В ДЕЙСТВИЕ ОБЩЕОБРАЗОВАТЕЛЬНЫХ УЧРЕЖДЕНИЙ
 (ученических мест)

	2002	2003	2004	2005	2006	2007	2008	2009
Область	157	266	781	580	869	506	192	252
г. Курск	-	-	450	-	-	-	-	-
г. Железногорск	-	-	-	-	-	-	-	-
Беловский	-	-	-	-	-	264	-	-
Большесолдатский	-	-	144	-	-	-	-	-
Горшеченский	-	-	-	200	-	-	-	-
Дмитриевский	-	60	-	-	-	-	-	-
Железногорский	-	-	-	132	-	60	-	-
Касторенский	57	-	-	-	-	-	-	-
Коньшевский	-	-	-	-	605	-	-	-
Курский	-	-	-	-	264	-	-	-
Курчатовский	-	-	187	248	-	-	-	-
Медвенский	-	-	-	-	-	-	-	182
Октябрьский	-	206	-	-	-	-	-	-
Поныровский	-	-	-	-	-	-	132	-
Советский	-	-	-	-	-	-	60	70
Черемисиновский	-	-	-	-	-	182	-	-
Щигровский	100	-	-	-	-	-	-	-

ВВОД В ДЕЙСТВИЕ БОЛЬНИЧНЫХ И АМБУЛАТОРНО-ПОЛИКЛИНИЧЕСКИХ УЧРЕЖДЕНИЙ

(коек/посещений в смену)

	2002	2003	2004	2005	2006	2007	2008	2009
Область	35/250	28/200	62/-	157/580	-	30/-	90/-	-/130
г. Курск	-/250	-/200	-	157/80	-	30/-	90/-	-
г. Железногорск	-	-	-	-/500	-	-	-	-
Глушковский	-	-	-	-	-	-	-	-/30
Медвенский	35/-	28/-	62/-	-	-	-	-	-
Щигровский	-	-	-	-	-	-	-	-/100

ВВОД В ДЕЙСТВИЕ ГАЗОВЫХ СЕТЕЙ

(километров)

	2002	2003	2004	2005	2006	2007	2008	2009
Область	473.4	514.1	554.0	658.2	692.4	1108.5	1270.9	1275.9
г. Курск	14.4	15.5	23.9	11.7	7.4	6.0	11.0	11.0
г. Железногорск	5.0	0.9	1.0	0.8	0.1	-	-	0.6
г. Льгов	2.8	0.9	12.4	13.0	17.2	22.7	18.0	0.7
г. Щигры	0.5	8.7	-	-	0.1	0.2	2.9	0.8
Беловский	28.1	60.4	19.0	27.6	14.8	51.6	87.5	71.7
Большесолдатский	15.3	10.2	14.3	11.9	10.9	31.0	57.2	-
Глушковский	5.4	4.7	2.6	13.2	17.2	45.6	11.2	185.9
Горшеченский	15.1	20.8	48.5	53.4	69.3	78.6	40.0	27.3
Дмитриевский	-	-	-	-	-	-	-	37.4
Железногорский	13.0	11.6	6.7	23.7	12.3	9.6	27.7	24.3
Золотухинский	-	37.1	17.2	34.6	98.2	123.1	64.3	27.9
Касторенский	-	-	-	6.6	9.0	27.4	56.7	88.2
Кореневский	25.6	19.2	23.2	12.2	8.8	25.9	18.1	84.6
Курский	7.7	12.7	42.8	13.8	84.7	94.0	99.0	118.6
Курчатовский	-	-	-	12.0	-	5.3	31.5	73.0
Льговский	-	3.5	-	10.8	31.9	73.3	71.9	84.8
Мантуровский	51.3	24.7	32.1	65.2	45.8	73.7	108.8	67.4
Медвенский	20.2	28.7	28.2	22.2	10.2	2.8	10.3	4.7
Обоянский	28.9	8.5	10.1	9.6	11.7	7.4	1.7	0.2
Октябрьский	6.7	0.9	17.5	13.6	13.8	34.2	27.3	1.0
Поныровский	18.2	1.1	16.9	6.5	8.0	99.1	49.5	52.7
Пристенский	21.6	19.2	44.6	51.0	27.4	47.5	162.2	48.9
Рыльский	17.5	28.2	22.8	18.6	37.2	51.0	83.7	56.7
Советский	31.9	53.3	29.0	12.7	36.7	11.5	23.0	113.2
Солнцевский	58.6	7.9	1.7	56.1	11.6	34.7	82.4	9.2
Суджанский	19.2	24.8	30.8	38.1	42.1	15.0	9.8	0.9
Тимский	5.8	1.9	4.6	17.6	12.6	49.9	28.9	17.3
Фатежский	5.8	51.3	37.5	44.4	8.0	-	17.0	12.6
Хомутовский	8.4	5.3	21.8	12.6	18.8	21.9	46.5	3.2
Черемисиновский	20.6	16.1	14.1	26.1	14.0	13.1	-	7.7
Щигровский	25.8	36.0	30.7	18.6	12.6	52.4	22.8	43.4

**ВВОД В ДЕЙСТВИЕ АВТОМОБИЛЬНЫХ ДОРОГ
С ТВЕРДЫМ ПОКРЫТИЕМ**
(километров)

	2002	2003	2004	2005	2006	2007	2008	2009
Область	17.0	19.3	13.5	11.0	23.0	6.3	32.5	6.8
г. Курск	-	2.1	3.5	-	-	-	7.8	0.1
г. Железногорск	-	-	-	-	-	-	-	0.4
Беловский	4.9	-	-	-	-	-	5.1	-
Большесолдатский	-	-	-	-	-	-	0.5	-
Горшеченский	-	-	6.3	-	-	-	-	-
Железногорский	-	-	-	1.0	0.2	-	-	-
Золотухинский	-	-	-	-	-	-	2.1	-
Коньшевский	-	-	0.6	-	-	-	-	-
Курский	-	1.2	2.6	-	-	2.5	-	-
Курчатовский	2.7	2.3	-	-	-	3.8	-	-
Мантуровский	-	-	-	-	4.1	-	-	2.6
Медвенский	-	-	-	2.8	-	-	-	-
Обоянский	-	-	-	-	-	-	11.6	-
Октябрьский	-	1.7	-	3.7	5.1	-	-	-
Пристенский	2.0	1.8	0.5	-	-	-	-	-
Рыльский	2.3	7.0	-	-	3.0	-	-	-
Советский	-	3.2	-	-	-	-	-	-
Суджанский	-	-	-	0.5	10.6	-	3.2	3.7
Тимский	1.3	-	-	-	-	-	-	-
Фатежский	0.9	-	-	-	-	-	-	-
Черемисиновский	-	-	-	3.0	-	-	-	-
Щигровский	2.9	-	-	-	-	-	2.2	-

УСЛУГИ НАСЕЛЕНИЮ

ОБЪЕМ ПЛАТНЫХ УСЛУГ НАСЕЛЕНИЮ¹⁾

(в текущих ценах; тысяч рублей)

	2002	2003	2004	2005	2006	2007	2008	2009
Область	3175764	4557901	5782443	7392605	9484637	11031969	12915090	14916801
г. Курск	2497142	3689946	4720861	6096825	7914625	9292605	10878190	12813945
г. Железногорск	214965	304639	399758	559977	663393	738288	924297	1004755
г. Курчатов	144022	185837	226361	262149	323987	353185	416477	468526
г. Льгов	21395	27070	29937	24774	20649	25648	29379	17898
г. Щигры	17783	21997	27550	31972	36744	43945	43689	19855
Беловский	4834	5103	5973	8693	13065	14229	18521	17928
Большесолдатский	1362	1423	1929	2870	3388	4018	5031	6219
Глушковский	9114	12529	12228	11955	19595	22791	25836	26952
Горшеченский	7165	9375	8414	8160	8252	10806	9856	10231
Дмитриевский	8168	9246	10898	14500	17737	13701	16055	16012
Железногорский	13101	12115	17528	26626	33970	27871	19696	5572
Золотухинский	6420	6983	11950	15038	17647	20230	21050	12403
Касторенский	7934	7232	9290	12859	19771	22139	23096	9425
Коньшевский	3681	4556	4835	6937	4163	4535	2493	2569
Кореневский	9424	11529	15467	18644	23165	25015	26673	26857
Курский	53153	57236	58614	29985	34568	59800	64815	70374
Курчатовский	18660	28520	21813	30616	36796	39410	36262	22526
Льговский	1231	1566	1626	2152	1741	2810	3294	1712
Мантуровский	3711	5456	5008	7566	8073	10385	11335	10210
Медвенский	5184	7325	9380	13269	18387	20262	26478	22682
Обоянский	14061	16694	20353	25159	30017	35914	39316	42243
Октябрьский	3060	4362	4346	4125	5860	4235	4426	6056
Поныровский	2840	3665	4088	5011	6224	6586	6486	7622
Пристенский	2944	3001	3582	4705	5752	2820	3134	3550
Рыльский	62639	68506	89606	93791	118456	124507	157280	153774
Советский	4832	6503	7713	10454	11682	8731	8626	10236
Солнцевский	1992	2894	3509	3457	4383	5558	4169	4791
Суджанский	12654	15516	18683	22565	30864	37817	40826	42916
Тимский	3422	4242	5440	7065	9898	10571	11648	15903
Фатежский	9228	11257	11993	13592	22111	21038	19673	20982
Хомутовский	6374	8027	9576	12580	14830	16561	9314	13846
Черемисиновский	2925	2951	3332	3765	4448	4919	6203	6198
Щигровский	344	600	802	769	396	1039	1466	2033

¹⁾По крупным и средним организациям, включая организации с численностью до 15 человек.

ФИНАНСЫ

УДЕЛЬНЫЙ ВЕС ПРИБЫЛЬНЫХ И УБЫТОЧНЫХ ОРГАНИЗАЦИЙ,
СУММЫ ПРИБЫЛИ И УБЫТКА ¹⁾

в 2009 г.

	Удельный вес прибыльных организаций, процентов	Сумма прибыли, млн. руб.	Удельный вес убыточных организаций, процентов	Сумма убытка, млн. руб.
Область	69.2	8864.5	30.8	4656.0
г. Курск	65.4	5567.7	34.6	2072.8
г. Железногорск	65.2	957.8	34.8	654.4
г. Курчатов	85.7	447.1	14.3	0.8
г. Льгов	66.7	50.0	33.3	13.4
г. Щигры	55.6	76.0	44.4	46.6
Беловский	86.7	136.7	13.3	10.3
Большесолдатский	100.0	13.8	-	-
Глушковский	63.6	144.6	36.4	56.9
Горшеченский	66.7	30.0	33.3	41.8
Дмитриевский	83.3	48.4	16.7	3.9
Железногорский	70.0	139.8	30.0	377.8
Золотухинский	62.5	35.2	37.5	13.0
Касторенский	50.0	13.7	50.0	123.4
Коньшевский	64.3	9.9	35.7	99.1
Кореневский	72.7	197.1	27.3	45.8
Курский	66.7	46.0	33.3	14.4
Курчатовский	75.0	183.3	25.0	0.5
Льговский	66.7	2.7	33.3	7.3
Мантуровский	83.3	53.2	16.7	23.4
Медвенский	63.6	49.1	36.4	121.6
Обоянский	75.0	69.9	25.0	3.2
Октябрьский	60.0	7.0	40.0	113.3
Поныровский	-	-	100.0	264.2
Пристенский	100	0.1	-	-
Рыльский	68.4	55.4	31.6	136.6
Советский	100.0	283.6	-	-
Солнцевский	100	2.5	-	-
Суджанский	90.0	214.1	10.0	31.9
Тимский	83.3	5.0	16.7	2.2
Фатежский	27.3	1.5	72.7	371.5
Хомутовский	83.3	4.7	16.7	0.2
Черемисиновский	88.9	15.9	11.1	0.0
Щигровский	83.3	2.8	16.7	5.7

¹⁾ По данным бухгалтерской отчетности крупных и средних организаций.

**КРЕДИТОРСКАЯ И ДЕБИТОРСКАЯ ЗАДОЛЖЕННОСТЬ
ОРГАНИЗАЦИЙ в 2009 г.**

(на конец года; миллионов рублей)

	Кредиторская задолжен- ность – всего	в том числе просроченная		Дебиторская задолжен- ность – всего	в том числе просроченная	
		всего	в процен- тах от общей задолжен- ности		всего	в процен- тах от общей задолжен- ности
Область	56408.3	9018.4	16.0	61548.1	10199.5	16.6
г. Курск	24725.5	4387.9	17.7	25997.0	7152.3	27.5
г. Железногорск	10473.8	686.7	6.6	20075.5	588.6	2.9
г. Курчатов	3381.7	820.2	24.3	2208.9	665.6	30.1
г. Льгов	141.4	21.3	15.0	132.8	30.4	22.9
г. Щигры	299.7	12.0	4.0	163.5	12.0	7.4
Беловский	463.0	33.6	7.3	491.0	82.6	16.8
Большесолдатский	631.8	6.4	1.0	670.4	1.9	0.3
Глушковский	459.1	49.3	10.7	508.1	37.5	7.4
Горшеченский	93.3	0.4	0.4	108.3	2.0	1.8
Дмитриевский	138.4	3.3	2.4	106.5	1.5	1.4
Железногорский	3307.4	1649.2	49.9	1811.1	936.4	51.7
Золотухинский	731.6	27.0	3.7	1088.0	226.2	20.8
Касторенский	487.6	405.9	83.2	205.4	127.6	62.1
Коньшевский	321.0	47.2	14.7	249.3	13.8	5.5
Кореневский	172.1	25.8	15.0	290.6	26.4	9.1
Курский	1132.1	2.8	0.3	722.4	1.6	0.2
Курчатовский	3640.3	-	-	734.4	0.3	0.0
Льговский	349.4	1.7	0.5	302.7	7.2	2.4
Мантуровский	192.3	5.5	2.8	523.8	13.5	2.6
Медвенский	277.2	9.7	3.5	722.4	2.0	0.3
Обоянский	547.5	5.8	1.1	379.8	7.3	1.9
Октябрьский	333.6	9.6	2.9	238.3	48.2	20.2
Поныровский	558.5	5.4	1.0	771.0	1.3	0.2
Пристенский	... ¹⁾	-	-	... ¹⁾	-	-
Рыльский	326.4	17.2	5.3	454.8	8.4	1.8
Советский	858.4	21.2	2.5	893.7	27.3	3.1
Солнцевский	... ¹⁾	-	-	... ¹⁾	-	-
Суджанский	499.6	143.0	28.6	386.7	50.3	13.0
Тимский	27.3	3.2	11.7	28.3	1.8	6.5
Фатежский	1066.6	614.2	57.6	474.3	54.9	11.6
Хомутовский	11.9	2.6	21.4	4.5	0.4	8.0
Черемисиновский	322.1	0.5	0.2	350.0	70.1	20.0
Щигровский	427.8	-	-	435.3	-	-

¹⁾ Данные не публикуются в целях обеспечения конфиденциальности первичных статистических данных, полученных от организаций, в соответствии с Федеральным законом от 29.11.07 №282-ФЗ «Об официальном статистическом учете и системе государственной статистики в Российской Федерации» (ст.4 п.5, ст.9 п.1)

ИНВЕСТИЦИИ

ИНВЕСТИЦИИ В ОСНОВНОЙ КАПИТАЛ¹⁾

(в фактически действовавших ценах; миллионов рублей)

	2003	2004	2005	2006	2007 ²⁾	2008 ²⁾	2009 ²⁾
Область	8206.4	12279.2	13507.3	17502.4	23228.3	30636.0	30569.2
г. Курск	1876.7	3864.1	4997.9	6390.2	9819.4	12090.7	14118.7
г. Железногорск	655.8	1330.8	1408.0	1695.5	2373.5	2769.3	1614.2
г. Курчатов	3407.3	3938.4	3115.9	2952.6	3590.2	9273.7	10315.1
г. Льгов	60.8	42.7	64.1	101.8	97.4	115.0	53.9
г. Щигры	38.4	60.1	79.0	99.9	165.1	182.0	113.8
Беловский	54.8	58.9	181.3	264.1	534.0	536.9	590.2
Большесолдатский	13.9	55.0	36.0	116.7	120.5	203.3	90.8
Глушковский	79.2	84.7	138.6	424.6	435.1	490.4	232.7
Горшеченский	53.9	69.5	176.6	179.3	133.5	157.0	66.0
Дмитриевский	32.6	137.7	32.5	121.4	78.8	103.4	64.8
Железногорский	77.1	100.1	163.2	180.6	464.0	207.9	203.1
Золотухинский	94.5	84.9	113.9	148.9	495.8	290.0	149.8
Касторенский	43.5	65.3	39.3	143.8	316.5	95.3	113.6
Коньшевский	33.0	33.9	46.4	116.7	24.5	30.2	12.3
Кореневский	97.9	183.2	121.1	227.7	587.3	221.4	181.7
Курский	101.1	193.8	187.5	339.3	280.5	201.2	199.9
Курчатовский	110.8	301.8	139.1	120.5	171.7	89.5	81.2
Льговский	41.4	39.9	164.0	57.6	71.8	117.5	54.9
Мантуровский	27.4	57.3	94.9	108.5	147.8	259.5	177.8
Медвенский	75.0	94.6	153.1	179.9	286.3	467.2	316.2
Обоянский	78.6	88.3	90.8	172.2	226.8	305.6	69.2
Октябрьский	57.7	18.0	133.4	73.5	175.3	110.0	75.5
Поныровский	10.2	22.2	73.8	551.9	107.7	159.2	68.3
Пристенский	45.7	62.6	86.6	113.5	200.4	127.7	93.9
Рыльский	223.6	153.2	269.2	290.4	663.2	333.6	385.1
Советский	89.5	69.8	107.5	242.7	286.0	351.6	439.7
Солнцевский	13.3	28.4	38.8	54.2	50.6	46.2	16.1
Суджанский	83.5	109.9	145.5	360.9	560.3	687.5	423.0
Тимский	19.2	42.5	44.8	51.9	64.6	69.5	19.2
Фатежский	198.4	273.3	101.1	578.3	304.0	283.8	65.9
Хомутовский	20.3	24.4	26.6	32.7	33.5	30.6	7.3
Черемисиновский	27.9	54.7	60.5	106.3	220.7	69.1	41.7
Щигровский	39.5	45.7	49.0	380.7	141.4	160.1	113.6
Организации других субъектов РФ, осуществляющие инвестиции на территории области	324.6	490.3	827.4	523.8	-	-	-

¹⁾ Без субъектов малого предпринимательства и параметров неформальной деятельности.²⁾ Инвестиции организаций других субъектов РФ распределены по городам и районам.

**ИНДЕКСЫ ФИЗИЧЕСКОГО ОБЪЕМА ИНВЕСТИЦИЙ
В ОСНОВНОЙ КАПИТАЛ ¹⁾**

(в сопоставимых ценах; в процентах к предыдущему году)

	2003	2004	2005	2006	2007 ²⁾	2008 ²⁾	2009 ²⁾
Область	83.7	130.7	93.3	116.0	108.7	110.8	96.2
г. Курск	56.1	179.8	109.7	114.5	126.0	103.5	112.6
г. Железногорск	110.2	177.2	89.7	107.8	114.8	98.0	56.2
г. Курчатова	74.8	101.0	67.1	84.9	99.7	2.2р.	107.3
г. Льгов	139.2	61.3	127.3	142.2	78.4	99.2	45.2
г. Щигры	145.1	136.7	111.5	113.3	135.5	92.6	60.3
Беловский	147.9	93.9	2.6р.	130.4	65.7	84.5	106.0
Большесолдатский	114.6	3.5р.	55.6	2.9р.	84.7	141.8	43.1
Глушковский	170.4	93.4	138.8	2.7р.	84.0	94.7	45.8
Горшеченский	2.1р.	112.6	2.2р.	90.9	61.1	98.8	40.5
Дмитриевский	2.2р.	3.7р.	20.0	3.3р.	53.2	110.3	60.4
Железногорский	135.7	113.4	138.3	99.1	2.1р.	37.7	94.2
Золотухинский	173.1	78.4	113.8	117.0	2.7р.	49.2	49.8
Касторенский	185.3	131.1	51.1	3.3р.	180.4	25.3	114.9
Коньшевский	2.3р.	89.7	116.1	2.3р.	17.2	103.6	39.3
Кореневский	151.9	163.4	56.1	168.3	2.1р.	31.7	79.1
Курский	173.1	167.4	82.0	162.0	67.8	60.3	95.8
Курчатовский	12.5р.	2.4р.	39.1	77.5	116.8	43.8	87.5
Льговский	159.6	84.2	3.5р.	31.4	102.2	137.5	45.1
Мантуровский	83.3	182.6	140.5	102.3	111.6	147.5	66.1
Медвенский	173.5	110.1	137.2	105.2	130.4	137.1	65.3
Обоянский	3.2р.	98.1	87.2	169.7	108.0	113.2	21.8
Октябрьский	6.4р.	27.2	6.3р.	49.3	195.5	52.7	66.2
Поныровский	73.8	190.0	2.8р.	6.7р.	16.0	124.2	41.4
Пристенский	2.2р.	119.7	117.3	117.4	144.8	53.5	70.9
Рыльский	3.4р.	59.8	149.0	96.6	187.2	42.3	111.3
Советский	2.9р.	68.1	130.6	2.0р.	96.6	103.3	120.6
Солнцевский	55.9	186.5	115.9	125.1	76.6	76.7	33.6
Суджанский	143.8	114.9	112.3	2.2р.	127.3	103.1	59.3
Тимский	3.4р.	193.4	89.4	103.7	102.0	90.4	26.6
Фатежский	173.9	120.3	31.4	5.1р.	43.1	78.4	22.4
Хомутовский	3.7р.	105.0	92.5	110.0	83.9	76.8	23.0
Черемисиновский	195.6	171.3	93.8	157.3	170.2	26.3	58.2
Щигровский	2.0р.	101.0	90.9	6.9р.	30.4	95.1	68.4
Организации других субъектов РФ, осуществляющие инвестиции на территории области	104.2	131.9	143.2	56.7	-	-	-

¹⁾Без субъектов малого предпринимательства и параметров неформальной деятельности.

²⁾Инвестиции организаций других субъектов РФ распределены по городам и районам.

Межобластные сравнения

Раздел 26



Российская Федерация

Курская область

Белгородская область

Брянская область

Владимирская область

Воронежская область

Ивановская область

Калужская область

Костромская область

Липецкая область

г. Москва

Московская область

Орловская область

Рязанская область

Смоленская область

Тамбовская область

Тверская область

Тульская область

Ярославская область

Раздел содержит основные показатели экономического и социального развития Курской области в сравнении с субъектами Центрального федерального округа (ЦФО) в динамике с 2002 по 2009 гг.

Материалы подготовлены на основе статистических публикаций Росстата и соответствующих территориальных органов Федеральной службы государственной статистики. Данные за 2009 г. в ряде случаев являются предварительными и в дальнейшем могут быть уточнены.

По Курской области все показатели в настоящем разделе приведены по уточненным данным и в отдельных случаях отличаются от данных, ранее опубликованных Росстатом, в итоге по ЦФО изменения не вносились.

ТЕРРИТОРИЯ И АДМИНИСТРАТИВНО-ТЕРРИТОРИАЛЬНОЕ ДЕЛЕНИЕ СУБЪЕКТОВ ЦЕНТРАЛЬНОГО ФЕДЕРАЛЬНОГО ОКРУГА

на 1 января 2010 г.

	Терри- тория, ² тыс. км	Плот- ность насе- ления, чел. на 1 км ²	Число			Столицы, центры и наиболее крупные города регионов
			районов	городов	посел- ков городс- кого типа	
Российская Федерация	17098.2	8.3	1868	1099	1295	Москва
Центральный федеральный округ	650.2	57.1	421	310	318	Москва
Курская область	30.0	38.3	28	10	22	Курск, Железногорск, Курчатов, Льгов, Щигры
Белгородская область	27.1	56.2	21	11	18	Белгород, Старый Оскол, Губкин, Шебекино, Алексеевка, Валуйки
Брянская область	34.9	37.3	27	16	24	Брянск, Клинцы, Новозыбков, Дятьково
Владимирская область	29.1	49.5	16	23	9	Владимир, Ковров, Муром, Гусь- Хрустальный, Александров
Воронежская область	52.2	43.5	31	15	21	Воронеж, Борисоглебск, Россошь, Лиски
Ивановская область	21.4	50.1	21	17	13	Иваново, Кинешма, Шуя, Вичуга, Фурманов
Калужская область	29.8	33.7	24	22	7	Калуга, Обнинск, Людиново, Киров, Малоярославец
Костромская область	60.2	11.5	24	12	7	Кострома, Буй, Нерехта, Шарья, Мантурово, Галич
Липецкая область	24.0	48.4	18	8	-	Липецк, Елец, Грязи, Данков, Лебедянь
г. Москва	1.1	9632.4	-	1	-	Москва
Московская область	45.8	146.6	38	80	72	Электросталь, Люберцы, Коломна, Мытищи, Подольск, Химки, Королев, Балашиха, Одинцово
Орловская область	24.7	33.1	24	7	13	Орел, Ливны, Мценск
Рязанская область	39.6	29.2	25	12	22	Рязань, Касимов, Сасово, Скопин, Ряжск
Смоленская область	49.8	19.6	25	15	12	Смоленск, Вязьма, Рославль, Ярцево, Сафоново
Тамбовская область	34.5	31.8	23	8	12	Тамбов, Мичуринск, Моршанск, Рассказово
Тверская область	84.2	16.3	36	23	28	Тверь, Ржев, Вышний Волочек, Кимры, Торжок, Конаково
Тульская область	25.7	60.5	23	19	25	Тула, Новомосковск, Алексин, Щекино, Узловая, Ефремов, Донской
Ярославская область	36.2	36.2	17	11	13	Ярославль, Рыбинск, Тутаев, Переславль-Залеский, Углич, Ростов

**ОСНОВНЫЕ СОЦИАЛЬНО-ЭКОНОМИЧЕСКИЕ ПОКАЗАТЕЛИ
СУБЪЕКТОВ ЦЕНТРАЛЬНОГО ФЕДЕРАЛЬНОГО ОКРУГА в 2009 г.**

	Численность населения на 1 января 2010 г., тыс. чел.	Средне-годовая численность занятых в экономике, тыс.чел.	Средне-душевые денежные доходы (в месяц) ¹⁾ , руб.	Основные фонды (по полной учетной стоимости; на конец 2008 г.), млн. руб.	Сальдированный финансовый результат (прибыль минус убыток), ²⁾ млн. руб.
Курская область	1149	580.6	12626.3	360692	6243
Белгородская область	1530	754.9	14145.9	507024	22883
Брянская область	1292	569.8	11432.2	327029	26094
Владимирская область	1430	688.4	10960.1	328569	12417
Воронежская область	2262	1042.4	11777.2	674657	7121
Ивановская область	1067	491.2	9360.4	260005	-1026
Калужская область	1002	530.5	13502.0	323872	5855
Костромская область	688	340.9	10403.2	263477	274
Липецкая область	1158	575.5	14663.6	524693	46026
г. Москва	10563	5918.7	...	14877108	1844095
Московская область	6753	3556.7	20672.3	3459831	134774
Орловская область	813	375.0	10622.6	218125	2016
Рязанская область	1151	522.0	12028.8	477383	7472
Смоленская область	966	505.4	12907.9	418597	6030
Тамбовская область	1088	499.5	12007.6	391686	3202
Тверская область	1360	687.4	12215.0	589581	3379
Тульская область	1540	746.6	...	431106	13114
Ярославская область	1306	661.8	13108.4	717989	1171

¹⁾ Оценка.

²⁾ По крупным и средним организациям.

НАСЕЛЕНИЕ И ТРУД

ЧИСЛЕННОСТЬ НАСЕЛЕНИЯ
 (на 1 января; тысяч человек)

	2003	2004	2005	2006	2007	2008	2009	2010
Российская Федерация	144964	144168	143474	142754	142221	142009	141904	141915
Центральный								
федеральный округ	37947	37733	37546	37357	37218	37151	37122	37118
Курская область	1231	1214	1199	1184	1171	1162	1155	1149
Белгородская область	1512	1513	1512	1511	1514	1519	1525	1530
Брянская область	1375	1361	1346	1331	1317	1309	1300	1292
Владимирская область	1520	1504	1487	1473	1459	1450	1440	1430
Воронежская область	2374	2353	2334	2314	2295	2280	2270	2262
Ивановская область	1145	1130	1115	1100	1088	1080	1073	1067
Калужская область	1039	1029	1022	1014	1009	1006	1003	1002
Костромская область	734	726	717	709	702	697	692	688
Липецкая область	1211	1201	1190	1181	1174	1169	1163	1158
г. Москва	10387	10391	10407	10425	10443	10470	10509	10563
Московская область	6617	6622	6630	6628	6646	6673	6713	6753
Орловская область	858	850	842	834	827	822	817	813
Рязанская область	1224	1208	1195	1182	1172	1165	1158	1151
Смоленская область	1046	1032	1019	1006	994	983	974	966
Тамбовская область	1174	1159	1145	1130	1117	1106	1097	1088
Тверская область	1466	1444	1425	1407	1390	1380	1369	1360
Тульская область	1670	1645	1622	1600	1580	1566	1553	1540
Ярославская область	1364	1351	1339	1328	1320	1315	1310	1306

**УДЕЛЬНЫЙ ВЕС ГОРОДСКОГО НАСЕЛЕНИЯ
В ОБЩЕЙ ЧИСЛЕННОСТИ НАСЕЛЕНИЯ**
(на 1 января; в процентах)

	2003	2004	2005	2006	2007	2008	2009	2010
Российская Федерация	73.3	73.4	73.0	72.9	73.0	73.1	73.1	73.1
Центральный								
федеральный округ	80.0	80.1	80.3	80.3	80.5	80.6	80.8	80.9
Курская область	61.4	61.7	62.0	62.6	63.1	63.7	64.2	64.7
Белгородская область	65.2	65.5	65.8	66.1	66.4	66.6	66.4	66.5
Брянская область	68.5	68.4	68.0	68.1	68.3	68.5	68.6	68.6
Владимирская область	79.7	79.5	78.5	77.5	77.7	77.7	77.8	77.7
Воронежская область	62.0	62.2	62.5	62.7	62.8	63.0	63.3	63.5
Ивановская область	82.7	82.6	80.5	80.6	80.7	80.8	80.8	80.7
Калужская область	74.9	75.1	75.4	75.8	76.0	76.1	76.2	76.3
Костромская область	67.4	67.7	67.7	68.0	68.3	68.4	68.5	68.6
Липецкая область	64.3	64.6	64.8	63.5	63.8	63.9	64.1	64.3
г. Москва	100.0	100.0	100.0	100.0	100.0	100.0	100.0	100.0
Московская область	79.3	79.4	80.5	80.4	80.8	80.4	80.8	80.9
Орловская область	63.6	63.8	64.0	64.1	64.2	64.3	64.4	64.3
Рязанская область	69.0	69.3	69.6	69.8	70.0	70.2	70.0	70.3
Смоленская область	70.9	71.2	70.7	71.0	71.4	71.6	71.7	71.9
Тамбовская область	57.3	57.4	57.5	57.6	57.7	57.8	58.0	58.1
Тверская область	73.2	73.3	73.5	73.5	73.8	74.1	74.3	74.5
Тульская область	81.6	81.8	81.9	79.9	80.0	80.0	80.0	79.9
Ярославская область	81.0	81.2	81.3	81.5	81.6	81.7	81.8	81.8

**УДЕЛЬНЫЙ ВЕС СЕЛЬСКОГО НАСЕЛЕНИЯ
В ОБЩЕЙ ЧИСЛЕННОСТИ НАСЕЛЕНИЯ**
(на 1 января; в процентах)

	2003	2004	2005	2006	2007	2008	2009	2010
Российская Федерация	26.7	26.6	27.0	27.1	27.0	26.9	26.9	26.9
Центральный								
федеральный округ	20.0	19.9	19.7	19.7	19.5	19.4	19.2	19.1
Курская область	38.6	38.3	38.0	37.4	36.9	36.3	35.8	35.3
Белгородская область	34.8	34.5	34.2	33.9	33.6	33.4	33.6	33.5
Брянская область	31.5	31.6	32.0	31.9	31.7	31.5	31.4	31.4
Владимирская область	20.3	20.5	21.5	22.5	22.3	22.3	22.2	22.3
Воронежская область	38.0	37.8	37.5	37.3	37.2	37.0	36.7	36.5
Ивановская область	17.3	17.4	19.5	19.4	19.3	19.2	19.2	19.3
Калужская область	25.1	24.9	24.6	24.2	24.0	23.9	23.8	23.7
Костромская область	32.6	32.3	32.3	32.0	31.7	31.6	31.5	31.4
Липецкая область	35.7	35.4	35.2	36.5	36.2	36.1	35.9	35.7
г. Москва	-	-	-	-	-	-	-	-
Московская область	20.7	20.6	19.5	19.6	19.2	19.6	19.2	19.2
Орловская область	36.4	36.2	36.0	35.9	35.8	35.7	35.6	35.7
Рязанская область	31.0	30.7	30.4	30.2	30.0	29.8	30.0	29.8
Смоленская область	29.1	28.8	29.3	29.0	28.6	28.4	28.3	28.2
Тамбовская область	42.7	42.6	42.5	42.4	42.3	42.2	42.0	42.0
Тверская область	26.8	26.7	26.5	26.5	26.2	25.9	25.7	25.5
Тульская область	18.4	18.2	18.1	20.1	20.0	20.0	20.0	20.1
Ярославская область	19.0	18.8	18.7	18.5	18.4	18.3	18.2	18.2

ОБЩИЕ КОЭФФИЦИЕНТЫ РОЖДАЕМОСТИ
 (число родившихся на 1000 человек населения)

	2002	2003	2004	2005	2006	2007	2008	2009
Российская Федерация	9.7	10.2	10.4	10.2	10.4	11.3	12.1	12.4
Центральный								
федеральный округ	8.2	8.7	9.0	8.8	9.0	9.7	10.3	10.8
Курская область	8.5	8.8	9.0	8.6	9.0	10.1	10.7	10.8
Белгородская область	8.6	9.2	9.1	8.9	9.5	10.3	11.0	11.0
Брянская область	8.6	9.1	9.2	9.0	9.1	10.2	10.9	11.1
Владимирская область	8.6	9.3	9.4	9.2	9.5	10.2	10.8	10.8
Воронежская область	8.0	8.3	8.6	8.4	8.4	9.0	9.8	10.4
Ивановская область	8.3	8.8	9.0	8.7	9.0	9.8	10.3	10.6
Калужская область	8.4	8.8	9.2	8.9	9.2	10.0	10.4	10.5
Костромская область	9.4	9.5	10.0	9.7	10.0	10.7	11.3	11.8
Липецкая область	8.7	8.8	9.2	9.3	9.6	10.2	10.8	10.9
г. Москва	7.9	8.4	8.8	8.9	9.0	9.7	10.3	9.1
Московская область	8.2	8.8	9.1	9.0	9.1	9.6	10.5	11.0
Орловская область	8.6	8.9	9.1	8.6	9.0	9.6	10.2	10.4
Рязанская область	7.8	8.3	8.5	8.4	8.5	9.4	10.1	10.1
Смоленская область	8.2	8.7	8.8	8.6	8.8	9.6	10.1	10.8
Тамбовская область	8.1	8.5	8.7	8.5	8.2	8.9	9.2	9.3
Тверская область	8.7	9.2	9.5	9.3	9.5	10.2	10.7	11.1
Тульская область	7.4	7.9	7.9	7.8	8.0	8.4	9.0	9.5
Ярославская область	8.6	9.1	9.4	9.2	9.4	9.9	10.4	10.9

ОБЩИЕ КОЭФФИЦИЕНТЫ СМЕРТНОСТИ
 (число умерших на 1000 человек населения)

	2002	2003	2004	2005	2006	2007	2008	2009
Российская Федерация	16.2	16.4	16.0	16.1	15.2	14.6	14.6	14.2
Центральный федеральный округ	17.8	17.9	17.4	17.4	16.7	16.1	16.1	15.5
Курская область	19.3	19.7	19.4	19.7	19.1	18.0	18.3	17.6
Белгородская область	16.2	16.1	16.2	16.0	15.3	14.8	14.7	14.4
Брянская область	19.2	19.1	19.0	19.8	18.6	17.8	17.7	16.9
Владимирская область	20.8	20.8	20.2	20.3	19.3	18.7	18.8	18.4
Воронежская область	18.9	19.0	18.6	18.8	18.1	17.7	17.7	17.0
Ивановская область	22.0	22.1	21.6	22.0	20.0	18.8	19.3	18.6
Калужская область	18.8	19.0	18.7	19.2	17.6	17.3	17.3	16.7
Костромская область	21.1	21.7	21.2	21.0	18.9	17.8	18.0	17.2
Липецкая область	17.5	18.4	18.3	17.9	17.4	17.0	17.1	16.5
г. Москва	13.2	13.1	12.6	12.3	12.2	11.9	11.8	10.2
Московская область	17.9	17.9	17.5	17.5	17.0	16.6	16.6	15.9
Орловская область	18.6	18.8	18.6	18.6	17.9	17.5	17.2	16.6
Рязанская область	20.5	21.2	20.2	20.3	19.2	19.0	18.6	17.8
Смоленская область	21.6	22.0	21.3	21.6	20.8	19.6	19.7	19.2
Тамбовская область	19.8	20.0	19.1	19.4	18.3	17.6	17.8	17.3
Тверская область	23.9	24.1	23.2	23.1	21.8	20.6	20.7	20.0
Тульская область	21.8	22.6	21.7	22.0	20.9	20.4	20.4	19.4
Ярославская область	20.5	20.8	20.0	19.9	18.3	17.5	17.4	16.6

КОЭФФИЦИЕНТЫ ЕСТЕСТВЕННОГО ПРИРОСТА НАСЕЛЕНИЯ ¹⁾
(на 1000 человек населения)

	2002	2003	2004	2005	2006	2007	2008	2009
Российская Федерация	-6.5	-6.2	-5.6	-5.9	-4.8	-3.3	-2.5	-1.8
Центральный								
федеральный округ	-9.6	-9.2	-8.4	-8.6	-7.7	-6.4	-5.8	-4.7
Курская область	-10.8	-10.9	-10.4	-11.1	-10.1	-7.9	-7.6	-6.8
Белгородская область	-7.6	-6.9	-7.1	-7.1	-5.8	-4.5	-3.7	-3.4
Брянская область	-10.6	-10.0	-9.8	-10.8	-9.5	-7.6	-6.8	-5.8
Владимирская область	-12.2	-11.5	-10.8	-11.1	-9.8	-8.5	-8.0	-7.6
Воронежская область	-10.9	-10.7	-10.0	-10.4	-9.7	-8.7	-7.9	-6.6
Ивановская область	-13.7	-13.3	-12.6	-13.3	-11.0	-9.0	-9.0	-8.0
Калужская область	-10.4	-10.2	-9.5	-10.3	-8.4	-7.3	-6.9	-6.2
Костромская область	-11.7	-12.2	-11.2	-11.3	-8.9	-7.1	-6.7	-5.4
Липецкая область	-8.8	-9.6	-9.1	-8.6	-7.8	-6.8	-6.3	-5.6
г. Москва	-5.3	-4.7	-3.8	-3.4	-3.2	-2.2	-1.5	-1.1
Московская область	-9.7	-9.1	-8.4	-8.5	-7.9	-7.0	-6.1	-4.9
Орловская область	-10.0	-9.9	-9.5	-10.0	-8.9	-7.9	-7.0	-6.2
Рязанская область	-12.7	-12.9	-11.7	-11.9	-10.7	-9.6	-8.5	-7.7
Смоленская область	-13.4	-13.3	-12.5	-13.0	-12.0	-10.0	-9.6	-8.4
Тамбовская область	-11.7	-11.5	-10.4	-10.9	-10.1	-8.7	-8.6	-8.0
Тверская область	-15.2	-14.9	-13.7	-13.8	-12.3	-10.4	-10.0	-8.9
Тульская область	-14.4	-14.7	-13.8	-14.2	-12.9	-12.0	-11.4	-9.9
Ярославская область	-11.9	-11.7	-10.6	-10.7	-8.9	-7.6	-7.0	-5.7

¹⁾ Знак (-) означает убыль.

ОБЩИЕ ИТОГИ МИГРАЦИИ НАСЕЛЕНИЯ
(человек)

	2008			2009		
	Число при- бывших	Число вы- быв- ших	Мигра- ционный прирост, убыль (-)	Число при- бывших	Число вы- быв- ших	Мигра- ционный прирост, убыль (-)
Российская Федерация,						
тыс. чел.	2215.9	1973.8	242.1	1999.5	1740.1	259.4
Центральный						
федеральный округ	539989	365586	174403	507526	337464	170062
Курская область	17895	16148	1747	15133	14166	967
Белгородская область	31384	20211	11173	29289	19082	10207
Брянская область	26085	26022	63	25504	25487	17
Владимирская область	18515	16679	1836	16393	15214	1179
Воронежская область	35073	29569	5504	32506	25887	6619
Ивановская область	17238	14141	3097	14103	12136	1967
Калужская область	15682	12988	2694	17147	12222	4925
Костромская область	9937	9967	-30	8601	8840	-239
Липецкая область	14449	12529	1920	12808	11813	995
г. Москва	87948	32888	55060	89655	31592	58063
Московская область	147545	72278	75267	141487	68400	73087
Орловская область	11148	10433	715	11064	10385	679
Рязанская область	15813	12760	3053	14355	11726	2629
Смоленская область	13986	13685	301	12371	12350	21
Тамбовская область	16520	16267	253	14939	14640	299
Тверская область	22970	19434	3536	20785	17787	2998
Тульская область	21713	18121	3592	18152	15700	2452
Ярославская область	16088	11466	4622	13234	10037	3197

ЧИСЛЕННОСТЬ ВЫНУЖДЕННЫХ ПЕРЕСЕЛЕНЦЕВ И БЕЖЕНЦЕВ
 (человек)

	2002	2003	2004	2005	2006	2007	2008	2009	Всего с начала регистрации на 1 января 2010 г.
Российская Федерация	20504	4726	4291	8914	7177	6802	4337	4092	57999
Центральный									
федеральный округ	4867	595	268	163	94	193	346	233	10110
Курская область	167	11	4	-	-	-	-	1	380
Белгородская область	722	53	14	8	12	2	14	5	2882
Брянская область	181	2	2	1	-	-	-	1	477
Владимирская область	130	17	3	3	-	12	-	1	284
Воронежская область	324	53	10	8	1	7	12	10	946
Ивановская область	122	6	5	5	-	5	-	2	210
Калужская область	287	32	15	-	5	-	5	-	694
Костромская область	87	10	22	-	-	2	-	1	183
Липецкая область	763	36	12	3	-	2	-	-	499
г. Москва	221	96	53	26	42	93	272	163	1006
Московская область	261	131	76	48	14	59	24	33	412
Орловская область	189	3	1	11	8	3	3	-	294
Рязанская область	119	17	4	8	1	1	4	4	253
Смоленская область	487	62	4	7	-	-	-	2	493
Тамбовская область	189	21	9	10	7	2	1	8	286
Тверская область	419	16	15	3	3	2	1	2	349
Тульская область	124	14	16	22	1	1	7	-	337
Ярославская область	75	15	3	-	-	2	3	-	125

ЧИСЛЕННОСТЬ ЗАРЕГИСТРИРОВАННЫХ БЕЗРАБОТНЫХ ¹⁾
(на конец года, тысяч человек)

	2002	2003	2004	2005	2006	2007	2008	2009
Российская Федерация	1499.7	1638.9	1920.3	1830.1	1742.0	1553.0	1521.8	2147.4
Центральный								
федеральный округ	229.7	231.4	244.4	227.2	217.3	179.9	196.7	357.2
Курская область	10.1	10.0	10.9	9.2	8.2	7.5	7.8	11.0
Белгородская область	8.5	9.8	11.2	10.4	10.7	8.2	10.2	14.0
Брянская область	13.4	12.9	12.7	12.2	11.8	8.8	9.2	16.4
Владимирская область	19.4	18.7	19.5	17.1	14.6	13.7	17.2	25.2
Воронежская область	18.7	26.3	21.0	21.4	24.0	21.0	21.8	28.1
Ивановская область	10.5	10.8	13.7	12.7	11.7	11.9	12.9	22.8
Калужская область	4.9	4.1	5.3	4.1	4.0	3.5	3.8	7.5
Костромская область	5.7	5.1	6.3	5.3	5.1	4.3	4.3	7.1
Липецкая область	4.2	4.3	4.8	4.7	4.9	5.0	6.1	6.0
г. Москва	35.9	33.6	35.1	34.4	34.0	22.7	22.9	59.9
Московская область	38.4	36.1	36.9	33.3	28.7	22.4	26.3	59.5
Орловская область	6.5	6.9	11.8	7.1	6.3	5.9	6.1	8.2
Рязанская область	5.9	6.0	7.1	7.5	7.2	6.5	7.1	10.2
Смоленская область	4.7	4.6	5.1	5.4	5.4	4.7	5.0	10.8
Тамбовская область	15.5	13.8	13.8	15.1	15.1	10.8	8.2	9.6
Тверская область	6.1	5.6	8.5	7.1	6.5	5.3	7.1	15.0
Тульская область	9.7	10.8	9.4	8.1	7.3	7.1	8.2	16.5
Ярославская область	11.7	12.0	11.4	12.0	11.9	10.7	12.6	29.5

¹⁾ По данным Федеральной службы по труду и занятости населения.

**ПОТРЕБНОСТЬ РАБОТОДАТЕЛЕЙ В РАБОТНИКАХ, ЗАЯВЛЕННАЯ
В ГОСУДАРСТВЕННЫЕ УЧРЕЖДЕНИЯ СЛУЖБЫ ЗАНЯТОСТИ ¹⁾**
(на конец года; человек)

	2002	2003	2004	2005	2006	2007	2008	2009
Российская Федерация	818491	804179	788309	816744	935683	1126295	894696	724379
Центральный								
федеральный округ	300481	308431	298374	285743	320910	350208	328433	271525
Курская область	5492	4937	5256	3789	4442	5486	4651	1956
Белгородская область	5403	5045	5917	7435	7949	9774	6676	7319
Брянская область	4936	4815	3738	4329	5035	6742	3236	3677
Владимирская область	7318	7477	5990	7176	8970	11300	7116	4964
Воронежская область	8522	8329	6745	9090	9765	9107	9148	8894
Ивановская область	7029	6988	5210	6284	10064	11712	4102	4895
Калужская область	5921	5806	5413	5785	6888	10057	9949	6790
Костромская область	4313	4130	4398	5141	6030	5405	2529	3555
Липецкая область	5455	6664	4520	4607	4323	4744	2872	6456
г. Москва	164748	171908	174373	152972	169412	176580	176395	156777
Московская область	43212	43071	38812	43979	45804	50736	62059	36044
Орловская область	2877	3860	2778	2581	4021	3854	3149	2004
Рязанская область	3442	5340	6420	6195	7582	7664	5108	2989
Смоленская область	3549	3295	3456	3935	5026	5811	2912	2132
Тамбовская область	2648	1742	1416	1638	1926	2750	6397	7984
Тверская область	5117	5627	5345	5635	6772	9026	6394	5638
Тульская область	6909	6771	7192	6164	7117	8567	6745	6244
Ярославская область	13590	12626	11395	9008	9784	10893	8995	3207

¹⁾ По данным Федеральной службы по труду и занятости населения.

**УРОВЕНЬ ЖИЗНИ НАСЕЛЕНИЯ
И СОЦИАЛЬНАЯ СФЕРА**

**СРЕДНЕМЕСЯЧНАЯ НОМИНАЛЬНАЯ НАЧИСЛЕННАЯ
ЗАРАБОТНАЯ ПЛАТА РАБОТНИКОВ ОРГАНИЗАЦИЙ**
(рублей)

	2002	2003	2004	2005	2006	2007	2008	2009
Российская Федерация	4360.3	5498.5	6739.5	8554.9	10633.9	13593.4	17290.1	18795.1
Центральный федеральный округ	4432.6	5872.8	7276.3	9621.8	12117.4	15876.7	20665.7	22526.9
Курская область	2866.0	3973.7	4889.1	5475.9	6924.9	8856.8	11437.4	12487.7
Белгородская область	3493.2	4468.6	5284.4	6775.4	8336.9	10479.5	13508.5	14061.0
Брянская область	2612.5	3316.0	4196.1	5235.3	6533.5	8189.6	10220.1	10950.7
Владимирская область	3165.7	4024.6	4750.9	6066.8	7434.9	9688.1	12126.1	13118.0
Воронежская область	2579.7	3549.1	4340.6	5382.2	6750.3	8730.9	11490.2	13314.3
Ивановская область	2595.1	3254.6	4078.9	5143.7	6362.6	8171.6	10208.8	11505.2
Калужская область	3457.3	4489.3	5642.8	7066.4	8592.5	10926.8	14085.2	15289.8
Костромская область	3068.1	3869.3	4723.2	5974.6	7325.8	9058.1	11456.9	12559.5
Липецкая область	3388.5	4394.8	5485.3	6929.4	8634.3	10907.1	13372.4	14041.2
г. Москва	6388.4	8611.6	10634.0	14424.6	17997.9	23623.3	30552.1	32953.6
Московская область	4802.6	6071.2	7399.2	9557.7	12263.4	16234.5	21502.8	23986.3
Орловская область	3028.7	3563.5	4392.9	5430.6	6773.7	8610.7	11152.2	11956.1
Рязанская область	3094.9	4028.1	4964.8	6149.7	7677.1	9796.6	12686.3	13565.1
Смоленская область	3323.0	4173.3	5012.0	6190.6	7474.7	9552.1	12050.7	13061.9
Тамбовская область	2554.6	3303.6	4081.4	5008.5	6275.9	7903.0	10295.7	11603.7
Тверская область	3306.5	4267.9	5385.9	6486.3	8040.3	10177.0	13064.7	14106.6
Тульская область	3270.5	4205.5	5172.3	6412.4	7851.0	10137.1	12994.1	14305.2
Ярославская область	3889.5	4952.1	6164.1	7366.2	8994.5	11214.8	13802.9	14455.4

**ПРОСРОЧЕННАЯ ЗАДОЛЖЕННОСТЬ ОРГАНИЗАЦИЙ
ПО ЗАРАБОТНОЙ ПЛАТЕ**
(на конец года; миллионов рублей)

	2002	2003	2004	2005	2006	2007	2008	2009
Российская Федерация	30575	24430	12206	5756	4159	2668	4674	3565
Центральный								
федеральный округ	5203	4585	2316	1125	488	250	1108	555
Курская область	504	468	112	48	9	7	31	15
Белгородская область	230	107	38	11	9	5	39	22
Брянская область	303	315	198	99	22	6	106	38
Владимирская область	207	244	159	43	19	3	9	21
Воронежская область	772	621	228	45	9	30	80	16
Ивановская область	112	112	77	44	44	34	117	75
Калужская область	85	77	23	16	7	6	28	31
Костромская область	132	138	116	41	38	12	45	37
Липецкая область	320	217	37	23	13	6	37	18
г. Москва	467	354	352	166	22	57	88	71
Московская область	446	278	119	89	21	34	248	12
Орловская область	186	91	81	65	31	5	72	29
Рязанская область	152	137	65	38	13	6	41	8
Смоленская область	118	139	64	22	15	2	10	18
Тамбовская область	391	370	141	49	-	-	6	3
Тверская область	249	235	119	76	45	16	13	37
Тульская область	455	607	310	170	136	2	63	44
Ярославская область	74	76	77	80	35	22	76	61

**ПРОСРОЧЕННАЯ ЗАДОЛЖЕННОСТЬ ОРГАНИЗАЦИЙ
ПО ЗАРАБОТНОЙ ПЛАТЕ на 1 января 2010 г.**
(миллионов рублей)

	Всего	из нее из-за недофинансирования из бюджетов всех уровней		
		федерального бюджета	бюджетов субъектов Российской Федерации	местных бюджетов
Российская Федерация	3565	170	9	17
Центральный				
федеральный округ	555	5	4	7
Курская область	15	-	-	-
Белгородская область	22	-	-	-
Брянская область	38	3	-	-
Владимирская область	21	-	-	-
Воронежская область	16	-	-	-
Ивановская область	75	-	-	-
Калужская область	31	-	0.1	-
Костромская область	37	1	1	5
Липецкая область	18	-	-	-
г. Москва	71	-	-	-
Московская область	12	0.3	-	-
Орловская область	29	-	2	1
Рязанская область	8	-	-	-
Смоленская область	18	0.7	-	-
Тамбовская область	3	-	-	-
Тверская область	37	-	-	-
Тульская область	44	-	-	-
Ярославская область	61	-	-	-

**ДОЛЯ НАСЕЛЕНИЯ С ДЕНЕЖНЫМИ ДОХОДАМИ
НИЖЕ РЕГИОНАЛЬНОЙ ВЕЛИЧИНЫ
ПРОЖИТОЧНОГО МИНИМУМА**
(в процентах от общей численности населения региона)

	2002	2003	2004	2005	2006	2007	2008	2009 ¹⁾
Российская Федерация	24.6	20.3	17.6	17.7	15.2	13.4	13.4	13.1
Центральный федеральный округ								
Курская область	33.7	30.7	25.0	20.3	15.4	12.6	11.3	12.0
Белгородская область	25.4	22.9	20.7	18.1	15.1	12.4	10.0	10.2
Брянская область	31.2	26.7	25.3	20.1	19.5	18.0	15.8	15.3
Владимирская область	35.3	30.3	29.5	29.2	25.1	22.9	19.6	20.4
Воронежская область	33.8	28.8	25.1	23.2	19.6	18.5	19.4	21.2
Ивановская область	60.8	53.3	47.6	41.3	34.6	31.9	22.6	23.4
Калужская область	35.0	29.6	23.1	19.7	17.2	13.9	12.7	12.4
Костромская область	35.5	33.2	28.6	23.5	19.3	19.4	18.7	19.8
Липецкая область	25.8	22.2	19.0	15.2	11.4	10.8	10.3	10.2
г. Москва	20.7	18.6	14.6	13.2	13.2	12.6	11.9	10.0
Московская область	27.4	25.9	21.5	17.9	12.5	10.6	8.9	10.1
Орловская область	30.6	28.1	24.5	23.9	21.3	19.4	16.8	18.6
Рязанская область	31.3	27.7	27.8	22.5	20.3	17.3	14.4	16.4
Смоленская область	25.2	23.4	20.9	17.7	19.1	17.9	14.4	14.8
Тамбовская область	27.2	22.9	21.3	16.9	14.8	13.5	11.1	11.8
Тверская область	38.7	33.7	26.0	18.5	13.9	14.8	13.9	14.3
Тульская область	21.8	20.5	20.0	17.2	14.6	14.3	12.8	12.0
Ярославская область	21.4	19.3	16.6	17.4	13.7	15.1	14.5	16.2

¹⁾ Предварительные данные.

**БАНКОВСКИЕ ВКЛАДЫ (ДЕПОЗИТЫ) ФИЗИЧЕСКИХ ЛИЦ
НА РУБЛЕВЫХ СЧЕТАХ
В СБЕРЕГАТЕЛЬНОМ БАНКЕ РОССИЙСКОЙ ФЕДЕРАЦИИ ¹⁾**
(на начало года; миллионов рублей)

	2002	2003	2004	2005	2006	2007	2008	2009
Российская Федерация,								
млрд. руб.	371.6	511.1	750.3	953.0	1225.3	1771.0	2391.6	2571.8
Центральный								
федеральный округ	136898	189845	301156	401768	523769	788004	1095941	1146737
Курская область	2297	3085	4178	4963	6476	8901	11612	13308
Белгородская область	3729	5110	7397	8723	11727	17274	22945	27200
Брянская область	2183	2998	4316	5356	6713	9455	12054	13538
Владимирская область	3503	4720	6459	8366	11009	16400	21866	23166
Воронежская область	6729	9356	13698	17105	22790	32174	42143	49390
Ивановская область	2342	3157	4156	5272	6978	9751	12754	13800
Калужская область	2286	3277	4985	6616	9027	13080	18082	18952
Костромская область	1492	2027	2878	3513	4457	6167	8055	8841
Липецкая область	2689	3724	5631	6727	8905	13013	16802	13308
г. Москва	70261	97468	167216	229694	296745	457870	651397	648254
Московская область	19993	28328	42012	56325	75787	114393	161596	183081
Орловская область	1802	2382	3392	4079	5402	7886	10220	11625
Рязанская область	2762	3795	5504	6869	8660	11983	15348	16910
Смоленская область	2085	2969	4545	5932	7690	11204	14835	16055
Тамбовская область	2512	3372	4664	5620	7219	10178	13365	14908
Тверская область	2586	3593	5280	6500	8351	12415	16278	18768
Тульская область	3973	5297	7368	9133	11589	16461	21215	22929
Ярославская область	3675	5186	7476	10974	14244	19399	25373	26923

¹⁾ По данным Сбербанка России. С 1 января 2004 г. данные приведены без учета зарезервированных процентов.

**СРЕДНИЙ РАЗМЕР БАНКОВСКОГО ВКЛАДА (ДЕПОЗИТА)
ФИЗИЧЕСКИХ ЛИЦ НА РУБЛЕВЫХ СЧЕТАХ
В СБЕРЕГАТЕЛЬНОМ БАНКЕ РОССИЙСКОЙ ФЕДЕРАЦИИ ¹⁾**
(на начало года; рублей)

	2002	2003	2004	2005	2006	2007	2008	2009
Российская Федерация	1566	2121	3029	3728	4612	6373	8220	8469
Центральный								
федеральный округ	1980	2725	4221	5439	6828	9800	12998	13098
Курская область	930	1199	1569	1822	2304	3064	3867	4294
Белгородская область	1348	1835	2594	2947	3810	5335	6763	7609
Брянская область	885	1206	1711	2065	2514	3374	4130	4497
Владимирская область	1152	1535	2076	2595	3299	4652	5950	6277
Воронежская область	1381	1916	2742	3317	4279	5811	7319	8241
Ивановская область	1130	1552	2018	2475	3160	4285	5447	5733
Калужская область	1271	1803	2679	3407	4478	6230	8217	8317
Костромская область	1250	1659	2300	2715	3316	4378	5465	5727
Липецкая область	1218	1672	2450	2813	3566	4915	6038	6564
г. Москва	3634	4969	8252	10939	13499	19604	26278	25031
Московская область	1833	2606	3787	4861	6279	9076	12228	13322
Орловская область	1121	1476	2055	2384	3058	4319	5346	5852
Рязанская область	1206	1669	2393	2931	3606	4810	5911	6277
Смоленская область	1141	1600	2363	2935	3635	5063	6461	6742
Тамбовская область	1100	1478	2013	2372	2968	4050	5146	5585
Тверская область	1045	1457	2128	2581	3250	4645	5870	6475
Тульская область	1253	1668	2263	2698	3333	4589	5621	5929
Ярославская область	1556	2159	3046	4365	5472	7166	9010	9255

¹⁾ По данным Сбербанка России. С 1 января 2004 г. данные приведены без учета зарезервированных процентов.

ОБРАЗОВАНИЕ

**ЧИСЛЕННОСТЬ УЧАЩИХСЯ ГОСУДАРСТВЕННЫХ И МУНИЦИПАЛЬНЫХ
ДНЕВНЫХ ОБЩЕОБРАЗОВАТЕЛЬНЫХ УЧРЕЖДЕНИЙ**

(на начало учебного года; тысяч человек)

	2002/03	2003/04	2004/05	2005/06	2006/07	2007/08	2008/09	2009/10
Российская Федерация	18372	17254	16098	15113	14291	13695	13363	13258
Центральный								
федеральный округ	4157	3905	3643	3417	3238	3109	3048	...
Курская область	156	148	137	128	121	115	110	107
Белгородская область	197	185	172	158	148	141	137	136
Брянская область	181	169	156	144	134	126	119	116
Владимирская область	176	163	150	139	130	124	122	120
Воронежская область	285	265	245	230	218	209	203	201
Ивановская область	132	122	112	103	95	90	86	85
Калужская область	122	113	104	97	91	87	86	86
Костромская область	91	84	77	71	67	63	61	61
Липецкая область	151	140	129	121	114	108	106	104
г. Москва	929	886	839	799	765	746	739	...
Московская область	710	674	639	610	587	574	577	...
Орловская область	105	98	91	85	80	75	73	71
Рязанская область	143	134	125	116	109	102	98	96
Смоленская область	128	118	108	99	92	86	84	82
Тамбовская область	144	135	124	114	106	101	97	96
Тверская область	174	162	149	138	128	122	118	117
Тульская область	181	169	156	145	136	129	124	121
Ярославская область	153	142	131	122	114	108	106	106

**ЧИСЛЕННОСТЬ СТУДЕНТОВ ГОСУДАРСТВЕННЫХ И МУНИЦИПАЛЬНЫХ СРЕДНИХ
СПЕЦИАЛЬНЫХ УЧЕБНЫХ ЗАВЕДЕНИЙ**
(на начало учебного года; тысяч человек)

	2002/03	2003/04	2004/05	2005/06	2006/07	2007/08	2008/09	2009/10
Российская Федерация	2488.5	2501.6	2503.6	2473.0	2388.9	2288.5	2136.1	2052.0
Центральный								
федеральный округ	573.6	569.5	562.0	554.1	530.9	505.9	470.4	...
Курская область	19.8	19.6	20.1	20.5	20.1	19.5	18.4	17.9
Белгородская область	24.7	24.6	24.3	25.1	24.2	23.0	20.9	19.8
Брянская область	25.8	25.3	24.5	23.6	22.7	21.8	20.7	19.5
Владимирская область	28.6	27.8	27.2	26.4	25.2	23.9	21.3	20.1
Воронежская область	46.9	48.1	49.2	50.1	47.0	41.9	38.4	35.5
Ивановская область	17.4	16.9	16.6	15.9	15.9	15.6	13.9	13.4
Калужская область	16.4	17.1	16.8	16.6	15.7	14.9	13.6	12.7
Костромская область	11.7	11.7	11.4	10.9	10.4	9.5	9.0	8.7
Липецкая область	22.3	22.5	22.5	21.7	20.1	19.0	17.3	16.1
г. Москва	119.8	116.2	111.8	108.2	105.7	107.0	102.9	...
Московская область	77.3	76.1	75.4	74.5	72.0	67.8	64.4	...
Орловская область	13.7	13.5	13.0	12.5	12.0	11.7	10.9	11.2
Рязанская область	21.7	21.6	21.6	21.6	20.3	18.9	17.2	19.4
Смоленская область	20.4	21.3	21.6	21.3	20.0	19.2	17.5	16.4
Тамбовская область	20.9	20.5	20.1	21.3	19.8	17.7	16.3	14.5
Тверская область	28.0	28.0	28.2	27.9	27.1	25.7	24.2	22.5
Тульская область	31.2	31.2	30.4	29.1	26.7	24.3	21.7	20.3
Ярославская область	27.0	27.7	27.2	27.2	26.3	24.7	22.0	21.0

**ЧИСЛЕННОСТЬ СТУДЕНТОВ ГОСУДАРСТВЕННЫХ И МУНИЦИПАЛЬНЫХ ВЫСШИХ
УЧЕБНЫХ ЗАВЕДЕНИЙ**

(на начало учебного года; тысяч человек)

	2002/03	2003/04	2004/05	2005/06	2006/07	2007/08	2008/09	2009/10
Российская Федерация	5228.7	5596.2	5860.1	5985.3	6133.1	6208.4	6214.8	6136.0
Центральный								
федеральный округ	1422.1	1544.9	1634.1	1689.5	1748.5	1765.7	1772.8	...
Курская область	35.3	37.2	39.4	42.4	43.2	44.2	45.7	47.5
Белгородская область	47.1	53.1	58.4	65.1	68.6	71.7	74.9	74.7
Брянская область	37.1	39.7	41.5	40.3	44.2	44.9	47.0	49.3
Владимирская область	37.5	39.3	41.5	44.1	48.4	48.0	48.5	49.1
Воронежская область	101.8	101.6	105.1	109.9	108.6	111.4	115.0	114.3
Ивановская область	50.7	52.0	51.6	48.4	53.0	52.2	51.1	49.5
Калужская область	23.5	26.0	27.5	27.0	26.8	26.2	25.6	25.8
Костромская область	18.4	18.9	19.4	19.5	20.0	20.5	20.7	20.7
Липецкая область	27.1	29.0	30.0	31.7	32.8	33.9	34.3	34.6
г. Москва	694.1	781.3	836.9	856.7	883.8	889.7	893.2	...
Московская область	113.8	116.7	121.6	126.8	131.7	134.1	133.4	...
Орловская область	38.1	39.8	41.3	43.3	44.8	44.8	43.8	42.7
Рязанская область	34.5	36.4	38.5	42.5	43.1	43.0	44.3	43.3
Смоленская область	25.1	26.3	27.9	29.1	29.9	31.6	33.1	34.5
Тамбовская область	30.9	33.0	34.9	38.9	41.3	40.5	41.3	40.3
Тверская область	32.3	33.2	36.0	37.1	37.5	37.5	34.6	36.2
Тульская область	37.4	41.6	40.8	43.2	45.7	45.8	42.6	40.9
Ярославская область	37.3	39.6	41.7	43.5	45.2	45.6	43.6	41.3

ЗДРАВООХРАНЕНИЕ

ЧИСЛО БОЛЬНИЧНЫХ КОЕК НА 10 000 ЧЕЛОВЕК НАСЕЛЕНИЯ
 (на конец года)

	2002	2003	2004	2005	2006	2007	2008	2009
Российская Федерация	112.6	111.6	112.5	111.3	109.2	107.2	98.6 ¹⁾	96.8 ¹⁾
Центральный								
федеральный округ	114.3	114.6	115.7	114.6	113.4	110.2	101.4	98.8 ¹⁾
Курская область	115.8	115.7	114.3	113.6	113.9	101.6	110.6	106.5
Белгородская область	119.3	118.1	117.7	111.5	110.0	86.0	82.7	82.0
Брянская область	126.9	126.3	126.8	127.0	126.6	125.0	103.4	95.7
Владимирская область	118.6	114.8	111.6	105.2	99.2	94.0	80.2	91.0
Воронежская область	111.0	112.0	109.4	109.3	107.4	106.9	95.1	94.7
Ивановская область	139.6	138.2	139.9	125.9	113.8	109.9	106.3	104.0
Калужская область	115.4	114.9	117.6	116.2	113.6	110.6	101.1	101.9
Костромская область	150.1	149.9	154.7	155.9	152.6	150.3	129.5	108.0
Липецкая область	132.5	130.7	135.8	133.7	132.5	130.3	117.7	105.2
г. Москва	101.2	100.4	101.1	100.5	101.1	104.3	103.2	101.6 ¹⁾
Московская область	98.1	104.3	107.4	113.1	114.0	104.7	90.5	91.5 ¹⁾
Орловская область	118.0	115.5	118.3	117.2	118.8	116.8	111.1	100.3
Рязанская область	130.8	129.3	130.9	119.4	120.1	120.4	110.0	107.7
Смоленская область	135.4	135.8	134.2	127.8	125.0	123.2	114.7	115.3
Тамбовская область	127.0	125.9	128.3	123.3	122.1	111.5	100.9	114.9
Тверская область	127.0	127.9	128.9	125.6	126.7	125.0	104.5	103.1
Тульская область	142.2	139.4	140.0	139.8	128.0	127.5	120.1	110.8
Ярославская область	124.8	125.7	129.8	129.7	129.8	129.6	118.8	117.5

¹⁾ Больничные койки круглосуточных стационаров.

**МОЩНОСТЬ ВРАЧЕБНЫХ АМБУЛАТОРНО-ПОЛИКЛИНИЧЕСКИХ УЧРЕЖДЕНИЙ
НА 10 000 ЧЕЛОВЕК НАСЕЛЕНИЯ**
(на конец года; посещений в смену)

	2002	2003	2004	2005	2006	2007	2008	2009
Российская Федерация	247.8	248.7	251.3	256.9	256.4	258.7	257.3	257.7
Центральный								
федеральный округ	264.6	269.4	273.2	274.4	278.9	278.0	275.8	276.9
Курская область	212.3	218.0	211.7	225.7	237.4	241.6	242.2	245.1
Белгородская область	219.3	224.8	217.9	224.2	223.8	230.6	223.7	232.8
Брянская область	213.4	217.0	221.2	223.8	232.0	233.1	237.1	238.3
Владимирская область	301.1	302.1	315.1	302.6	322.7	323.7	322.8	318.6
Воронежская область	202.1	203.9	209.9	212.7	214.9	225.0	216.9	221.8
Ивановская область	199.7	199.3	204.4	208.1	213.1	217.0	215.1	215.5
Калужская область	251.0	253.8	256.6	255.5	256.2	256.9	257.0	259.3
Костромская область	198.7	202.7	209.1	212.1	217.7	222.0	230.6	222.0
Липецкая область	296.8	299.7	302.1	305.9	307.6	314.0	314.1	317.2
г. Москва	346.1	347.4	351.5	351.3	356.1	353.5	354.5	350.7
Московская область	243.5	256.6	264.6	265.2	265.8	249.8	238.7	245.1
Орловская область	209.6	215.1	221.9	227.0	233.6	248.4	246.4	243.6
Рязанская область	223.4	228.7	234.9	229.8	229.2	230.2	237.4	238.4
Смоленская область	256.8	258.2	258.7	255.2	267.3	271.4	260.8	266.0
Тамбовская область	239.2	242.3	244.1	244.6	244.4	245.7	248.9	256.1
Тверская область	190.0	197.0	200.5	203.4	211.9	210.1	205.2	202.6
Тульская область	227.5	230.3	231.9	231.4	234.2	241.2	247.0	245.0
Ярославская область	261.8	264.6	250.7	254.1	257.9	263.2	262.7	262.5

ЧИСЛЕННОСТЬ ВРАЧЕЙ НА 10 000 ЧЕЛОВЕК НАСЕЛЕНИЯ

(на конец года; человек)

	2002	2003	2004	2005	2006	2007	2008	2009
Российская Федерация	47.4	48.0	48.4	48.8	49.4	49.8	49.6	50.1
Центральный								
федеральный округ	50.2	50.9	51.7	51.9	53.4	54.1	54.0	54.5
Курская область	48.2	49.3	48.2	49.8	50.4	52.6	54.2	54.0
Белгородская область	38.8	38.9	39.2	39.6	40.7	41.1	40.6	40.7
Брянская область	36.8	36.9	37.1	36.3	36.7	36.6	36.2	36.7
Владимирская область	36.4	34.8	34.6	34.0	34.4	34.4	34.1	33.9
Воронежская область	51.1	51.6	53.0	54.2	54.3	55.0	52.6	54.1
Ивановская область	52.4	52.2	51.8	51.1	52.0	51.5	51.0	51.1
Калужская область	40.1	39.9	39.5	39.1	39.4	38.9	39.4	40.6
Костромская область	36.2	36.0	36.3	36.2	36.8	37.4	34.3	35.3
Липецкая область	40.1	39.8	40.4	40.3	41.9	42.7	42.5	42.3
г. Москва	72.8	74.0	75.5	76.1	78.6	79.6	80.7	81.8
Московская область	32.9	34.3	36.0	35.5	37.4	39.1	37.7	37.5
Орловская область	38.1	37.6	37.5	37.1	39.0	39.4	38.9	39.3
Рязанская область	52.7	53.5	53.7	53.6	54.6	55.4	58.0	55.5
Смоленская область	59.6	62.7	62.9	60.9	60.8	60.7	58.9	60.2
Тамбовская область	34.3	34.5	34.4	34.0	35.0	34.6	34.7	34.9
Тверская область	51.1	51.9	51.7	51.9	53.0	52.5	50.6	51.6
Тульская область	33.8	33.8	33.9	34.2	35.0	34.9	34.6	34.4
Ярославская область	56.0	56.8	56.7	57.5	58.8	59.0	58.9	60.3

ПРАВОНАРУШЕНИЯ

ЧИСЛО ЗАРЕГИСТРИРОВАННЫХ ПРЕСТУПЛЕНИЙ¹⁾
 (тысяч)

	2002	2003	2004	2005	2006	2007	2008	2009
Российская Федерация	2526.3	2756.4	2893.8	3554.7	3855.4	3582.5	3209.9	2994.8
Центральный								
федеральный округ	568.4	643.1	659.0	780.0	808.4	764.2	692.4	669.3
Курская область	19.6	20.3	21.8	26.2	31.3	28.6	22.7	20.5
Белгородская область	18.1	19.1	19.4	25.2	24.1	21.2	19.1	20.0
Брянская область	20.9	24.7	25.1	31.0	28.9	28.1	26.6	25.6
Владимирская область	26.7	29.0	32.2	36.9	37.0	33.8	28.6	27.6
Воронежская область	34.2	38.6	37.7	43.8	40.9	40.3	34.7	31.2
Ивановская область	22.0	25.8	24.4	26.4	27.0	25.0	20.9	19.6
Калужская область	15.9	18.3	20.9	26.1	26.0	23.1	21.3	19.7
Костромская область	14.6	16.0	15.9	17.4	16.3	13.8	11.2	10.7
Липецкая область	16.0	15.3	13.9	18.6	19.6	20.0	19.6	17.8
г. Москва	163.4	206.7	205.5	218.0	237.4	230.6	211.9	212.1
Московская область	74.9	84.3	88.9	116.4	128.9	127.7	121.2	121.0
Орловская область	16.6	16.2	16.3	18.9	20.5	20.0	16.9	15.1
Рязанская область	11.7	12.5	11.6	17.3	16.3	13.8	13.5	11.1
Смоленская область	20.0	21.6	23.9	28.6	28.0	24.6	23.1	22.8
Тамбовская область	15.8	15.5	16.1	22.9	23.2	20.3	17.6	16.0
Тверская область	27.2	28.7	29.3	40.6	41.7	38.9	35.7	33.9
Тульская область	19.8	18.5	19.2	20.5	21.0	19.6	18.2	18.0
Ярославская область	31.0	32.3	36.9	45.2	40.5	34.8	29.5	26.7

¹⁾ По данным Министерства внутренних дел Российской Федерации.

ВАЛОВОЙ РЕГИОНАЛЬНЫЙ ПРОДУКТ

ИНДЕКС ФИЗИЧЕСКОГО ОБЪЕМА
ВАЛОВОГО РЕГИОНАЛЬНОГО ПРОДУКТА

(процентов)

	2002	2003	2004	2005	2006	2007	2008
Российская Федерация	105.5	107.6	107.4	107.6	108.3	108.3	105.7
Центральный							
федеральный округ	107.6	108.7	107.4	109.8	109.9	108.9	107.5
Курская область	107.8	110.5	107.5	104.5	105.2	109.3	104.1
Белгородская область	103.9	107.4	105.8	107.4	111.3	113.2	112.3
Брянская область	105.4	108.0	103.8	105.9	106.9	111.4	106.2
Владимирская область	103.6	105.8	105.2	100.2	107.2	114.0	101.2
Воронежская область	101.4	110.4	101.6	106.3	107.6	112.9	108.0
Ивановская область	102.3	106.1	107.1	104.8	107.0	112.3	99.9
Калужская область	102.5	107.6	106.2	105.6	106.7	112.6	115.8
Костромская область	102.1	104.6	105.1	103.6	106.4	106.5	103.9
Липецкая область	110.5	107.8	106.2	101.7	108.2	108.0	103.6
г. Москва	110.0	108.8	107.2	112.5	110.7	108.3	107.7
Московская область	104.9	112.2	113.4	107.6	108.7	110.5	108.2
Орловская область	104.6	105.2	102.3	107.9	103.9	106.0	106.3
Рязанская область	100.0	107.4	106.3	105.7	108.0	104.4	103.8
Смоленская область	101.1	104.7	102.1	105.0	106.2	109.0	107.6
Тамбовская область	103.1	108.1	104.9	104.5	107.2	110.5	105.8
Тверская область	101.7	109.4	108.1	102.0	110.7	107.7	107.4
Тульская область	102.1	104.5	106.2	106.5	109.1	112.1	107.4
Ярославская область	103.5	104.4	108.3	105.9	110.5	106.5	101.1

ВАЛОВОЙ РЕГИОНАЛЬНЫЙ ПРОДУКТ НА ДУШУ НАСЕЛЕНИЯ

(в текущих основных ценах; рублей)

	2002	2003	2004	2005	2006	2007	2008
Российская Федерация							
(из суммы областей)	60611.4	74884.9	97864.8	126014.2	157853.5	196770.0	241767.0
Центральный							
федеральный округ	75739.2	94533.1	122665.5	167641.5	213616.7	274548.4	348107.0
Курская область	36545.7	46109.9	63396.2	72702.2	88367.5	110405.2	144951.8
Белгородская область	41327.4	50284.0	75650.0	95922.0	118243.3	156302.2	209624.4
Брянская область	27020.0	31942.3	37673.4	49809.1	61987.1	78220.6	97401.3
Владимирская область	32923.6	40888.0	49621.5	58737.5	76967.4	100832.3	122009.6
Воронежская область	34789.6	42361.8	50003.5	57485.1	72121.1	97403.6	127162.4
Ивановская область	23396.9	29207.3	35780.6	40107.2	50361.3	68975.6	79978.8
Калужская область	35708.4	47201.9	56570.2	69708.0	85162.1	111057.4	152603.4
Костромская область	35109.5	40674.0	52367.9	62649.7	77028.5	93907.9	116739.0
Липецкая область	58065.7	79802.6	118602.3	122488.8	152083.7	179129.1	225689.1
г. Москва	171127.8	210625.6	274378.9	397006.8	504149.8	640392.6	804718.1
Московская область	47323.5	62254.8	80775.1	106814.3	140778.1	194564.7	251840.7
Орловская область	41322.8	49254.6	54411.7	63457.8	78056.8	93539.8	116466.3
Рязанская область	37164.2	49023.1	58259.1	71006.3	89615.0	103819.1	128934.5
Смоленская область	39983.1	47238.6	54706.5	64719.5	79067.7	96829.4	124211.3
Тамбовская область	32858.4	40183.2	49290.8	55920.9	70983.1	95395.7	111870.2
Тверская область	37695.3	47301.9	61396.6	68426.9	91071.5	112660.9	143291.9
Тульская область	38894.3	43599.8	53950.1	72148.4	89449.4	110658.1	147851.0
Ярославская область	54917.2	67820.7	83609.0	98442.2	115749.5	141607.0	167552.1

**СТРУКТУРА ВАЛОВОГО РЕГИОНАЛЬНОГО ПРОДУКТА
ПО ВИДАМ ПЕРВИЧНЫХ ДОХОДОВ ПО РЕГИОНАМ ЦЕНТРАЛЬНОГО
ФЕДЕРАЛЬНОГО ОКРУГА в 2008 г.**
(в процентах)

	Валовой региональный продукт	Оплата труда наемных ра- ботников (без учета скрытой оплаты труда и смешанных доходов)	Другие чистые налоги на производ- ство	Валовая при- быль эконо- мики и вало- вые смешан- ные доходы
Российская Федерация				
(из суммы областей)	100.0	37.9	6.3	55.8
Центральный				
федеральный округ	100.0	34.3	1.2	64.5
Курская область	100.0	38.9	2.1	59.0
Белгородская область	100.0	33.0	1.8	65.2
Брянская область	100.0	48.3	1.1	50.6
Владимирская область	100.0	53.5	1.7	44.8
Воронежская область	100.0	45.7	1.5	52.8
Ивановская область	100.0	55.5	2.1	42.4
Калужская область	100.0	49.8	1.4	48.8
Костромская область	100.0	46.6	1.5	51.9
Липецкая область	100.0	31.7	1.2	67.1
г. Москва	100.0	29.4	0.9	69.7
Московская область	100.0	42.7	2.2	55.1
Орловская область	100.0	48.1	1.3	50.6
Рязанская область	100.0	51.1	1.7	47.2
Смоленская область	100.0	50.8	1.6	47.6
Тамбовская область	100.0	40.8	1.0	58.2
Тверская область	100.0	46.0	1.8	52.2
Тульская область	100.0	42.4	1.5	56.1
Ярославская область	100.0	46.1	1.8	52.1

ПРЕДПРИЯТИЯ И ОРГАНИЗАЦИИ

ЧИСЛО ХОЯЙСТВУЮЩИХ СУБЪЕКТОВ
(на конец года; единиц)

	2002	2003	2004	2005	2006	2007	2008	2009
Российская Федерация,								
тыс.	3845.3	4149.8	4417.1	4767.3	4506.6	4674.9	4771.9	4907.8
Центральный								
федеральный округ,								
тыс.	1458.2	1596.8	1727.8	1879.6	1698.4	1787.2	1773.2	1832.2
Курская область	21754	23330	24643	25737	24371	23923	22136	22763
Белгородская область	27187	28154	24947	25857	26538	28777	29872	31180
Брянская область	19208	18993	19486	20209	19669	20524	21241	21556
Владимирская область	26000	28187	29789	27868	30673	32561	33798	34560
Воронежская область	44171	48133	51406	55317	54984	56503	55845	53870
Ивановская область	23851	25733	27399	29121	27316	27981	28963	30584
Калужская область	24227	25493	26568	27880	25114	25890	26319	26432
Костромская область	14329	15015	15994	17274	16471	17140	18149	18548
Липецкая область	17896	19257	20211	21240	21005	21565	20950	21422
г. Москва	909522	1008253	1107108	1221514	1041326	1096883	1066169	1106897
Московская область	150016	164749	178875	195025	194881	213079	224666	239204
Орловская область	13781	14616	15247	15793	14943	15425	16486	16923
Рязанская область	27476	29176	30636	31931	31450	32866	34698	34849
Смоленская область	19538	20539	21732	23632	22720	24075	25007	25823
Тамбовская область	16627	16826	16105	16216	17663	18100	19161	18770
Тверская область	39549	42708	45520	48075	50027	49760	46803	41901
Тульская область	29509	31607	33687	35768	36081	37270	38480	39822
Ярославская область	33560	36024	38398	41111	43131	44857	44472	47104

**ДЕЯТЕЛЬНОСТЬ МАЛЫХ ПРЕДПРИЯТИЙ
(БЕЗ МИКРОПРЕДПРИЯТИЙ)¹⁾**

в 2009 г.

	Число предприятий на 1 января 2010 г., тысяч	Численность работников списочного состава, (без внешних совместителей), тыс. человек	Оборот, млн. рублей	Инвестиции в основной капитал, млн. рублей
Российская Федерация	227.8	5727.1	8805928.2	252820.5
Центральный федеральный округ	73.1	1663.2	2772249.3	59701.3
Курская область	1.3	44.5	50843.3	1473.2
Белгородская область	2.1	59.1	47337.2	2501.4
Брянская область	1.5	46.5	41785.8	1013.3
Владимирская область	2.2	97.9	65588.1	2448.2
Воронежская область	2.2	102.9	84639.8	12418.1
Ивановская область	1.9	44.1	62406.5	4349.2
Калужская область	1.8	60.9	75306.4	1968.6
Костромская область	1.1	27.4	25226.6	363.0
Липецкая область	1.4	37.5	47030.1	983.5
г. Москва	24.9	375.4	985643.2	2198.1
Московская область	19.7	407.7	895151.0	14653.9
Орловская область	1.0	33.8	34123.9	870.8
Рязанская область	1.5	47.4	54387.7	419.5
Смоленская область	1.7	42.4	46594.0	5300.2
Тамбовская область	1.4	41.2	42823.2	4875.9
Тверская область	2.2	57.2	54856.4	1565.6
Тульская область	2.4	68.5	75213.6	1348.8
Ярославская область	2.6	68.7	83292.5	950.1

¹⁾ Юридические лица.

**ДОБЫЧА ПОЛЕЗНЫХ ИСКОПАЕМЫХ, ОБРАБАТЫВАЮЩИЕ
ПРОИЗВОДСТВА, ПРОИЗВОДСТВО И РАСПРЕДЕЛЕНИЕ
ЭЛЕКТРОЭНЕРГИИ, ГАЗА И ВОДЫ**

**ОБЪЕМ ОТГРУЖЕННЫХ ТОВАРОВ СОБСТВЕННОГО ПРОИЗВОДСТВА, ВЫПОЛНЕННЫХ
РАБОТ И УСЛУГ СОБСТВЕННЫМИ СИЛАМИ ПО ВИДАМ ЭКОНОМИЧЕСКОЙ
ДЕЯТЕЛЬНОСТИ**
(в фактически действовавших ценах; миллионов рублей)

	Добыча полезных ископаемых				
	2005	2006	2007	2008	2009
Российская Федерация,					
млрд. руб.	3062	3721	4489	5172	4948
Центральный					
федеральный округ	76390	184869	541418	590703	549378
Курская область	21015	21934	26158	33709	16707
Белгородская область	40390	41102	56923	62221	35375
Брянская область	136	142	160	158	172
Владимирская область	552	750	1149	1672	1303
Воронежская область	988	1477	2024	2816	2865
Ивановская область	247	364	458	676	429
Калужская область	928	1170	1414	2236	1652
Костромская область	91	91	160	230	146
Липецкая область	1203	1972	3408	4124	3084
г. Москва	4141	107079	437158	464034	476093
Московская область	3784	5215	7497	11931	7121
Орловская область	71	67	121	130	93
Рязанская область	616	688	1056	1239	940
Смоленская область	620	685	851	1306	951
Тамбовская область	56	35	101	82	195
Тверская область	225	469	521	822	384
Тульская область	955	1265	1820	2678	1895
Ярославская область	372	368	440	637	494

Продолжение

	Обрабатывающие производства				
	2005	2006	2007	2008	2009
Российская Федерация,					
млрд. руб.	8872	11185	13978	16864	13625
Центральный					
федеральный округ	2587948	3428776	4431493	5304670	4295367
Курская область	35524	43204	58246	69999	70859
Белгородская область	101734	136649	191798	270781	241663
Брянская область	36954	46796	59920	72687	57848
Владимирская область	81952	99361	144721	160853	142252
Воронежская область	76779	89883	109969	139869	132503
Ивановская область	27398	33667	44112	54707	49501
Калужская область	55376	67938	91071	151481	153673
Костромская область	24827	34066	50948	63379	49878
Липецкая область	180855	219488	253262	317543	228463
г. Москва	1002261	1519597	1851644	2129463	1538764
Московская область	523215	625949	908782	1069303	978660
Орловская область	34782	40798	47795	49613	40523
Рязанская область	53929	65181	85367	105334	96548
Смоленская область	51398	58954	75328	86744	80049
Тамбовская область	23070	26668	39039	43779	46862
Тверская область	59322	73050	90524	119022	103569
Тульская область	125102	144827	189131	246030	190036
Ярославская область	93471	102701	139835	154084	128661

	Производство и распределение электроэнергии, газа и воды				
	2005	2006	2007	2008	2009
Российская Федерация,					
млрд. руб.	1691	2174	2146	2571	2911
Центральный					
федеральный округ	492032	697105	640395	761655	838017
Курская область	23212	25354	28592	34961	44434
Белгородская область	14706	17033	16144	17132	18758
Брянская область	7848	8145	8010	9274	10540
Владимирская область	12290	15453	13835	17246	20017
Воронежская область	16246	20880	20814	27017	34451
Ивановская область	11568	14348	14148	16125	18128
Калужская область	12331	9113	7666	9189	14980
Костромская область	13621	16135	16441	20891	21175
Липецкая область	16893	14347	13234	16667	17952
г. Москва	158824	314834	253879	292051	301548
Московская область	91538	105960	106007	136929	159377
Орловская область	8135	6887	8621	7347	8236
Рязанская область	16108	19137	19273	401	25244
Смоленская область	23392	26771	27864	35850	44413
Тамбовская область	6506	6834	6872	8998	9748
Тверская область	22640	32759	37214	42660	48213
Тульская область	18988	23576	23970	24608	26831
Ярославская область	17189	19541	17812	21309	24241

ИНДЕКСЫ ПРОМЫШЛЕННОГО ПРОИЗВОДСТВА ¹⁾
 (в процентах к предыдущему году)

	2002	2003	2004	2005	2006	2007	2008	2009
Российская Федерация ²⁾	103.1	108.9	108.0	105.1	106.3	106.3	102.1	89.2
Центральный								
федеральный округ	107.8	114.6	108.9	112.4	114.0	116.2	105.5	85.1
Курская область	103.9	119.3	104.9	104.5	106.5	113.1	95.4	95.9
Белгородская область	116.0	106.2	106.3	112.9	113.4	111.8	112.6	104.2
Брянская область	105.3	104.5	104.7	116.1	111.7	127.3	110.1	80.3
Владимирская область	99.4	106.2	112.0	101.4	109.8	112.9	103.6	82.3
Воронежская область	98.7	106.3	106.9	111.0	109.0	99.0	104.6	97.8
Ивановская область	97.2	103.3	107.8	110.1	113.0	110.2	97.4	82.8
Калужская область	110.0	116.4	106.5	105.8	107.8	117.9	138.1	89.4
Костромская область	102.1	106.2	104.5	108.9	111.1	107.8	102.4	81.5
Липецкая область	114.2	106.5	104.6	102.3	111.6	106.5	100.1	86.0
г. Москва	115.3	122.0	107.7	123.5	119.6	121.6	103.0	82.8
Московская область	107.2	129.5	115.8	114.1	113.0	114.0	103.8	84.8
Орловская область	99.0	110.4	112.5	110.1	103.0	108.6	98.4	75.0
Рязанская область	105.6	107.3	107.0	105.9	110.4	111.1	99.7	83.0
Смоленская область	102.6	105.8	99.8	104.7	105.6	111.5	98.6	90.8
Тамбовская область	103.9	105.4	105.2	102.6	108.4	113.8	100.6	100.2
Тверская область	103.3	100.7	104.8	108.9	113.7	108.1	103.3	81.0
Тульская область	101.6	101.9	112.2	104.9	109.1	113.6	105.4	84.8
Ярославская область	100.7	102.5	107.5	105.5	105.6	107.8	96.3	82.2

¹⁾ По видам экономической деятельности: «Добыча полезных ископаемых», «Обрабатывающие производства», «Производство и распределение электроэнергии, газа и воды».

²⁾ С учетом поправки на неформальную деятельность.

СЕЛЬСКОЕ ХОЗЯЙСТВО

ИНДЕКСЫ ФИЗИЧЕСКОГО ОБЪЕМА ПРОИЗВОДСТВА ПРОДУКЦИИ СЕЛЬСКОГО ХОЗЯЙСТВА

(в хозяйствах всех категорий;
в сопоставимых ценах в процентах к предыдущему году)

	2005	2006	2007	2008	2009
Российская Федерация	101.6	103.6	103.3	110.8	101.2
Центральный					
федеральный округ	102.9	102.1	106.8	114.2	103.7
Курская область	101.4	101.3	111.2	121.0	98.8
Белгородская область	114.8	113.0	121.4	127.2	110.0
Брянская область	95.6	100.0	106.7	108.4	104.0
Владимирская область	108.8	99.9	103.3	94.6	112.1
Воронежская область	100.7	103.1	107.4	126.4	100.3
Ивановская область	96.0	104.9	102.1	90.4	106.9
Калужская область	93.9	96.5	107.5	102.1	104.9
Костромская область	98.6	101.7	99.0	98.4	101.1
Липецкая область	109.6	106.3	113.0	119.7	101.5
Московская область	101.3	99.7	102.1	99.2	105.7
Орловская область	99.8	91.8	104.4	125.6	100.0
Рязанская область	102.7	105.2	93.8	116.7	108.4
Смоленская область	93.3	91.4	104.9	100.2	96.0
Тамбовская область	109.5	106.6	101.9	124.2	100.2
Тверская область	93.5	97.7	100.4	98.8	98.8
Тульская область	104.3	97.6	107.5	112.7	103.8
Ярославская область	101.1	100.2	101.4	100.0	103.2

**ПОСЕВНЫЕ ПЛОЩАДИ
ВСЕХ СЕЛЬСКОХОЗЯЙСТВЕННЫХ КУЛЬТУР ¹⁾**
(в хозяйствах всех категорий; тысяч гектаров)

	2002	2003	2004	2005	2006	2007	2008	2009
Российская Федерация,								
млн. га	83.5	78.3	77.3	75.8	75.3	74.8	76.9	77.8
Центральный федеральный округ,								
млн. га	16.1	15.1	14.6	14.0	13.6	13.4	14.0	14.3
Курская область	1323.0	1180.3	1184.8	1197.6	1159.4	1211.9	1327.5	1356.6
Белгородская область	1441.6	1395.7	1346.3	1287.5	1278.6	1329.3	1385.5	1388.3
Брянская область	820.4	754.6	683.8	654.8	622.7	618.4	641.2	658.7
Владимирская область	455.5	439.5	424.7	409.1	387.9	377.8	377.9	351.7
Воронежская область	2314.4	2283.9	2259.3	2147.9	2166.7	2135.3	2333.8	2443.7
Ивановская область	375.2	332.0	295.2	256.9	243.3	236.0	238.7	234.8
Калужская область	481.3	420.0	397.6	370.7	341.2	327.4	341.4	327.5
Костромская область	415.6	383.7	368.1	328.8	306.6	285.5	258.5	238.6
Липецкая область	1139.6	1081.9	1051.1	1050.0	1085.3	1097.4	1151.1	1193.8
Московская область	899.4	836.7	786.0	699.4	659.9	626.7	611.6	575.8
Орловская область	1211.7	1079.9	1102.9	1079.9	996.0	957.9	1025.4	1082.5
Рязанская область	881.2	806.5	807.4	808.2	803.4	786.8	808.6	794.7
Смоленская область	700.3	639.1	603.2	547.4	470.7	447.3	451.0	455.3
Тамбовская область	1434.8	1361.4	1299.2	1282.1	1342.5	1314.3	1414.8	1461.3
Тверская область	848.2	801.8	754.9	688.9	640.1	598.1	571.6	617.6
Тульская область	852.3	791.1	777.5	739.6	684.9	647.1	689.2	721.6
Ярославская область	535.9	506.6	480.0	442.3	420.3	392.0	372.4	355.1

¹⁾ Данные по растениеводству пересчитаны с учетом итогов ВСХП 2006 г.

ВАЛОВОЙ СБОР ЗЕРНА (в весе после доработки)
 (в хозяйствах всех категорий; тысяч тонн)

	2002	2003	2004	2005	2006	2007	2008	2009
Российская Федерация, млн. тонн	86.5	67.0	77.8	77.8	78.2	81.5	108.2	97.1
Центральный федеральный округ, млн. тонн	15.7	12.6	13.4	14.6	13.0	14.0	23.9	21.6
Курская область	1958.6	1347.8	1601.2	1903.2	1738.7	1926.0	3351.5	3054.1
Белгородская область	1943.8	1302.8	1689.8	2020.2	1633.4	1911.3	3262.9	2384.7
Брянская область	500.0	375.6	473.2	474.0	323.5	418.3	552.0	608.7
Владимирская область	247.8	180.0	171.5	172.2	166.3	173.3	178.0	194.3
Воронежская область	2544.7	2234.7	2296.8	2346.0	1980.7	2178.2	4528.6	3473.8
Ивановская область	116.1	99.6	102.5	92.7	80.5	111.2	100.9	130.3
Калужская область	166.3	136.7	144.6	120.6	101.6	133.7	190.5	196.8
Костромская область	95.1	81.6	68.8	72.7	69.5	91.6	82.6	83.7
Липецкая область	1621.2	1497.3	1504.9	1907.9	1726.6	1794.0	2913.3	2725.2
Московская область	349.7	252.3	285.3	210.6	203.1	190.6	243.9	237.2
Орловская область	1968.2	1514.2	1580.7	1670.1	1276.8	1353.6	2282.3	2393.1
Рязанская область	945.8	749.9	809.1	871.0	929.4	945.5	1554.5	1569.6
Смоленская область	193.8	153.2	187.0	137.6	77.6	118.7	158.3	166.3
Тамбовская область	1701.3	1564.6	1311.4	1576.6	1695.5	1581.1	2869.7	2632.6
Тверская область	179.5	159.6	169.2	128.2	128.3	138.6	147.5	121.3
Тульская область	1006.1	816.7	861.9	828.0	742.7	862.6	1333.1	1476.5
Ярославская область	115.5	102.0	93.0	71.2	82.3	92.1	102.8	102.8

ВАЛОВОЙ СБОР САХАРНОЙ СВЕКЛЫ (фабричной)
 (в хозяйствах всех категорий; тысяч тонн)

	2002	2003	2004	2005	2006	2007	2008	2009
Российская Федерация, млн. тонн	15.7	19.4	21.8	21.3	30.7	28.8	29.0	24.9
Центральный федеральный округ, млн. тонн	8.1	11.6	10.4	10.9	16.3	16.2	15.3	13.8
Курская область	1074.2	1156.2	1144.8	1235.2	2482.6	2932.7	2723.4	2753.1
Белгородская область	1976.6	2591.1	2466.7	2519.2	3062.4	3303.5	2669.5	2391.7
Брянская область	64.5	76.5	56.1	71.4	103.6	123.9	132.4	134.2
Воронежская область	2261.3	3300.6	2898.6	2946.2	4280.0	3498.9	3505.2	3024.5
Липецкая область	1277.6	2076.2	1828.9	1666.4	2301.6	2117.6	1891.3	1780.4
Орловская область	266.9	379.9	295.2	335.1	652.1	1011.8	926.4	842.5
Рязанская область	114.4	218.2	197.2	235.4	389.5	317.5	350.4	381.2
Тамбовская область	922.8	1510.3	1289.2	1629.8	2748.6	2635.3	2758.2	2354.1
Тульская область	150.1	310.5	211.8	221.1	316.6	242.3	296.7	139.2

ПОГОЛОВЬЕ КРУПНОГО РОГАТОГО СКОТА
(в хозяйствах всех категорий; на конец года; тысяч голов)

	2002	2003	2004	2005	2006	2007	2008	2009
Российская Федерация,								
млн. голов	26.8	25.1	23.2	21.6	21.6	21.5	21.0	20.7
Центральный								
федеральный округ	5215.0	4619.8	4118.3	3749.3	3549.9	3387.6	3117.2	...
Курская область	385.6	337.9	307.2	278.4	267.9	263.3	236.1	209.9
Белгородская область	471.1	410.6	357.3	325.2	317.3	313.1	279.9	268.3
Брянская область	318.0	281.1	249.5	236.3	227.0	214.7	197.2	189.0
Владимирская область	198.5	174.2	159.1	152.4	148.8	145.1	137.7	138.5
Воронежская область	586.3	532.4	458.1	388.5	366.1	361.0	350.9	358.2
Ивановская область	152.2	127.5	115.9	107.2	103.6	99.0	87.7	84.1
Калужская область	196.4	171.2	154.0	144.7	138.6	133.7	128.0	130.0
Костромская область	152.0	127.6	113.8	102.4	98.2	92.1	82.6	75.3
Липецкая область	318.9	281.4	246.4	219.5	199.4	192.2	166.3	158.2
Московская область	488.3	441.2	393.8	363.4	347.1	332.0	313.6	...
Орловская область	268.4	244.7	228.6	213.1	191.6	173.5	157.1	151.6
Рязанская область	338.8	306.4	282.0	259.0	236.3	221.6	202.0	193.7
Смоленская область	255.0	221.9	199.4	185.4	172.9	158.0	142.9	136.9
Тамбовская область	260.5	239.7	212.6	192.9	179.7	171.2	159.7	153.4
Тверская область	342.1	294.5	262.5	241.6	233.1	218.3	198.6	185.8
Тульская область	232.1	207.3	178.8	151.3	143.4	130.3	118.2	112.1
Ярославская область	250.7	220.1	199.3	188.1	179.0	168.5	158.9	150.7

	2002	2003	2004	2005	2006	2007	2008	2009
в том числе коров								
Российская Федерация,								
млн. голов	11.9	11.1	10.2	9.5	9.4	9.3	9.1	9.0
Центральный								
федеральный округ	2367.4	2126.5	1894.2	1701.4	1575.0	1492.9	1392.5	...
Курская область	182.4	164.7	148.2	129.4	120.5	117.0	104.5	92.5
Белгородская область	192.1	169.7	150.8	137.2	124.9	126.3	123.5	115.5
Брянская область	168.1	150.2	134.2	125.1	117.2	111.1	103.8	96.5
Владимирская область	87.6	77.8	70.7	67.8	65.9	63.8	61.6	59.6
Воронежская область	244.4	221.7	181.8	154.2	149.0	152.1	144.8	145.6
Ивановская область	67.3	58.2	52.1	47.8	44.6	43.1	40.2	38.5
Калужская область	93.1	82.4	73.7	66.8	60.6	59.0	57.4	56.0
Костромская область	71.3	60.7	53.8	47.5	45.8	43.2	39.9	36.0
Липецкая область	124.8	108.5	96.9	85.1	75.0	66.3	60.3	57.8
Московская область	217.9	199.4	181.6	167.5	159.1	151.8	147.3	...
Орловская область	108.7	102.3	94.2	85.3	73.0	65.7	61.3	56.2
Рязанская область	157.3	144.7	129.9	118.7	107.2	99.5	86.4	79.8
Смоленская область	142.6	128.4	118.4	109.4	100.1	89.1	82.9	77.2
Тамбовская область	120.5	109.8	95.9	84.3	73.9	67.0	59.0	54.9
Тверская область	164.8	144.5	129.7	118.3	110.3	101.0	94.4	87.9
Тульская область	112.1	103.0	91.2	72.9	68.5	62.4	54.9	49.5
Ярославская область	112.4	100.4	91.2	84.0	79.4	74.6	70.4	67.7

ПОГОЛОВЬЕ СВИНЕЙ								
(в хозяйствах всех категорий; на конец года; тысяч голов)								
	2002	2003	2004	2005	2006	2007	2008	2009
Российская Федерация,								
млн. голов	17.6	16.3	13.7	13.8	16.2	16.3	16.2	17.2
Центральный								
федеральный округ	3466.1	3004.0	2568.6	2661.1	3288.5	3625.0	4239.6	...
Курская область	362.6	301.7	235.3	220.8	246.7	271.9	291.2	299.4
Белгородская область	529.8	504.4	470.6	534.6	838.6	1132.2	1669.4	2055.9
Брянская область	173.4	150.1	126.9	120.0	123.0	124.2	137.4	153.3
Владимирская область	116.2	106.3	107.3	103.3	112.4	119.0	119.5	132.1
Воронежская область	502.9	420.8	361.1	366.3	409.9	415.9	411.9	479.0
Ивановская область	37.8	34.5	29.5	30.5	30.1	25.0	17.1	17.5
Калужская область	67.2	55.7	46.3	42.4	50.6	52.8	51.0	55.0
Костромская область	49.8	46.0	37.3	39.6	38.6	41.8	39.5	43.4
Липецкая область	232.7	165.5	131.1	145.3	216.6	268.2	296.2	387.6
Московская область	185.3	154.0	104.2	143.3	206.7	244.0	245.6	...
Орловская область	325.3	275.1	241.3	236.8	238.1	217.6	263.9	315.1
Рязанская область	119.0	107.4	93.4	82.7	91.1	83.5	90.8	141.2
Смоленская область	132.5	120.1	93.1	90.5	113.6	108.8	94.9	84.1
Тамбовская область	254.6	225.7	188.4	187.2	224.4	207.0	186.5	265.2
Тверская область	138.9	124.7	106.6	104.3	108.9	113.3	138.0	97.0
Тульская область	174.1	142.3	134.8	137.7	153.9	128.8	114.1	114.4
Ярославская область	63.9	69.7	61.5	75.9	85.4	71.1	72.5	64.0

ПРОИЗВОДСТВО СКОТА И ПТИЦЫ НА УБОЙ (в убойном весе)
(в хозяйствах всех категорий; тысяч тонн)

	2002	2003	2004	2005	2006	2007	2008	2009
Российская Федерация,								
млн. тонн	4.7	5.0	5.0	5.0	5.3	5.8	6.3	6.7
Центральный								
федеральный округ	997.0	1044.3	1066.1	1104.9	1226.6	1428.3	1656.6	1859.0
Курская область	77.3	78.9	74.6	70.6	69.4	75.6	78.2	82.8
Белгородская область	116.1	134.0	155.1	202.8	279.8	381.3	538.8	675.1
Брянская область	56.2	55.7	53.7	53.1	58.0	77.9	85.1	84.5
Владимирская область	43.2	42.6	38.1	39.8	40.6	42.2	42.8	43.9
Воронежская область	115.7	120.4	120.7	112.8	119.0	122.8	130.2	161.0
Ивановская область	27.7	27.5	25.1	23.1	23.5	24.3	23.3	23.3
Калужская область	40.0	39.2	40.0	37.4	38.2	44.0	51.6	55.3
Костромская область	29.8	28.5	26.3	23.8	23.5	22.9	23.6	22.5
Липецкая область	66.8	64.6	65.9	72.6	90.2	112.7	128.2	139.2
Московская область	93.4	102.6	111.0	136.8	144.5	172.9	186.3	188.0
Орловская область	58.7	64.1	61.7	59.9	57.5	56.3	58.9	63.9
Рязанская область	49.8	50.9	49.7	48.8	48.9	45.2	47.7	49.3
Смоленская область	32.2	33.4	34.7	28.8	29.0	30.8	32.8	33.4
Тамбовская область	57.1	59.3	60.5	56.7	57.5	57.2	57.5	60.1
Тверская область	43.7	45.3	43.1	40.4	41.8	45.9	52.3	53.6
Тульская область	60.2	61.1	70.9	63.8	67.3	76.4	77.1	78.0
Ярославская область	33.0	36.0	34.9	33.6	37.9	39.9	42.2	45.1

ПРОИЗВОДСТВО МОЛОКА
(в хозяйствах всех категорий; тысяч тонн)

	2002	2003	2004	2005	2006	2007	2008	2009
Российская Федерация,								
млн. тонн	33.5	33.3	31.9	31.1	31.3	32.0	32.4	32.6
Центральный								
федеральный округ,								
млн. тонн	7.5	7.3	6.9	6.4	6.4	6.2	6.2	6.0
Курская область	437.2	425.1	415.0	396.7	392.5	394.1	415.3	400.1
Белгородская область	704.1	623.4	552.3	517.8	522.9	551.5	573.2	581.5
Брянская область	472.6	456.6	441.2	437.8	421.4	380.5	358.2	349.2
Владимирская область	350.9	332.5	305.0	303.1	318.6	321.4	317.1	309.8
Воронежская область	763.5	766.8	725.7	618.2	619.8	641.5	648.4	665.3
Ивановская область	228.6	209.8	195.8	183.3	190.3	191.1	180.1	170.6
Калужская область	278.1	279.0	261.6	241.6	231.7	225.1	226.3	231.2
Костромская область	229.5	203.8	178.3	156.1	159.8	167.8	157.0	145.5
Липецкая область	386.3	375.6	356.2	337.8	338.7	321.8	296.8	286.0
Московская область	1020.9	1031.5	994.3	950.2	942.6	916.3	889.6	834.2
Орловская область	326.4	326.8	313.2	294.3	268.6	244.0	252.0	252.5
Рязанская область	436.7	411.8	383.6	382.6	386.1	375.2	369.9	365.6
Смоленская область	420.6	416.9	396.6	372.1	346.4	328.0	334.2	313.1
Тамбовская область	313.7	308.0	301.1	280.9	280.9	281.0	270.9	250.7
Тверская область	467.9	447.4	414.2	388.9	376.3	359.7	347.3	333.7
Тульская область	330.8	324.0	301.0	269.0	245.3	243.0	242.4	226.9
Ярославская область	369.2	362.7	321.6	301.1	301.8	303.9	293.2	280.5

ПРОИЗВОДСТВО ЯИЦ
(в хозяйствах всех категорий; миллионов штук)

	2002	2003	2004	2005	2006	2007	2008	2009
Российская Федерация,								
млрд. шт.	36.3	36.5	35.8	36.9	37.9	38.2	38.1	39.4
Центральный								
федеральный округ	8380.0	8287.3	7866.6	7894.7	8284.1	8212.4	7990.7	8210.2
Курская область	362.9	332.5	342.3	323.5	307.8	262.1	207.0	219.6
Белгородская область	603.4	606.7	696.8	810.0	1024.1	1146.5	1414.9	1374.9
Брянская область	461.2	517.0	471.6	414.3	388.6	361.0	349.9	341.2
Владимирская область	433.2	510.5	508.9	520.9	508.4	510.1	501.1	490.5
Воронежская область	655.9	691.7	637.9	668.6	684.1	646.0	638.8	663.1
Ивановская область	264.5	234.4	256.2	293.1	310.0	304.6	299.1	298.9
Калужская область	216.1	228.5	219.0	219.2	212.3	203.0	215.4	236.9
Костромская область	479.8	535.4	538.5	567.3	606.0	556.7	554.0	608.9
Липецкая область	449.2	464.5	484.7	489.2	498.2	453.6	491.7	503.3
Московская область	1598.3	1222.8	964.8	857.8	901.4	940.2	561.0	557.4
Орловская область	240.6	251.4	243.0	271.0	268.0	221.5	202.3	185.2
Рязанская область	404.2	393.8	346.0	328.2	363.8	418.9	481.9	579.7
Смоленская область	305.1	282.7	264.2	287.0	267.1	246.9	250.4	232.8
Тамбовская область	356.5	360.8	348.7	336.3	287.6	228.9	212.9	219.6
Тверская область	498.3	489.5	360.1	287.7	263.5	222.5	175.0	114.5
Тульская область	512.4	601.7	597.7	565.5	637.3	684.2	592.2	588.9
Ярославская область	538.3	563.4	586.0	655.0	755.6	805.7	843.0	994.9

СТРОИТЕЛЬСТВО

ОБЪЕМ РАБОТ, ВЫПОЛНЕННЫХ ПО ВИДУ ЭКОНОМИЧЕСКОЙ ДЕЯТЕЛЬНОСТИ
«СТРОИТЕЛЬСТВО»

(в фактически действовавших ценах; миллионов рублей)

	2002	2003	2004	2005	2006	2007	2008	2009	2009 в процен- тах к 2008 (в сопо- стави- мых ценах)
Российская Федерация,									
млрд. руб.	831.0	1042.7	1313.7	1754.4	2350.8 ¹⁾	3293.3	4528.1	3869.1	84.0
Центральный федеральный округ,									
млрд. руб.	224.0	299.6	391.4	517.2	706.8	942.8	1215.2	1023.4	82.9
Курская область	3298.8	4372.5	6041.2	7125.6	10257.2	14665.9	20444.9	19970.0	93.7
Белгородская область	5356.0	7383.4	11636.6	14760.7	18543.5	32723.9	43588.6	29832.4	74.5
Брянская область	2496.5	2707.4	3778.8	4122.9	4963.5	8145.5	11862.0	11499.0	98.6
Владимирская область	3317.3	3226.8	4373.7	6446.5	8876.5	16250.7	20594.4	20069.0	96.7
Воронежская область	6552.8	8210.5	9494.5	11125.2	14915.6	23289.2	33251.7	31139.4	100.5
Ивановская область	1638.1	2245.5	3164.4	3620.0	6900.4	10403.7	12064.7	15007.8	127.1
Калужская область	3745.2	4375.5	5917.9	7622.6	10933.6	15433.7	23497.3	22378.8	88.2
Костромская область	2446.8	2901.3	2885.2	3916.0	5327.9	7991.2	9680.4	7711.7	84.7
Липецкая область	3692.2	5372.7	8009.5	12255.4	15182.2	19994.0	23399.4	25134.1	110.3
г. Москва	126584.5	174140.3	208219.0	252215.5	364844.8	468172.7	597413.4	494743.8	80.9
Московская область	33301.7	41590.0	74889.8	120237.3	161798.9	217631.9	271169.1	210355.6	73.0
Орловская область	2676.5	3352.1	3765.1	4255.2	5796.0	7981.4	11398.3	7919.4	80.6
Рязанская область	3983.2	6488.8	7804.6	12164.9	13986.3	22072.0	27932.8	18515.2	67.1
Смоленская область	5203.7	6501.2	6381.1	7214.4	8472.5	10895.5	15704.4	15609.3	90.6
Тамбовская область	2710.3	3511.5	4839.2	6583.3	8562.9	12142.3	16551.3	17793.5	101.8
Тверская область	6668.6	9963.5	12857.7	13597.9	10963.0	12154.0	19999.5	25974.7	119.8
Тульская область	4147.8	5626.6	6516.7	9851.5	12945.1	18243.6	23377.1	31454.0	129.0
Ярославская область	6198.2	7661.8	10828.3	20124.0	23537.5	24620.1	33269.2	32400.2	97.8

ВВОД В ДЕЙСТВИЕ ЖИЛЫХ ДОМОВ
(тысяч квадратных метров общей площади)

	2002	2003	2004	2005	2006	2007	2008	2009
Российская Федерация,								
млн. м ²	33.8	36.4	41.0	43.6	50.6	61.2	64.1	59.8
Центральный								
федеральный округ	11930	13299	15299	15261	17345	19894	19134	18612
Курская область	192	276	286	298	327	376	447	456
Белгородская область	663	671	807	831	939	1064	1112	1097
Брянская область	242	222	229	198	246	299	322	353
Владимирская область	253	279	324	327	341	376	419	451
Воронежская область	653	750	703	784	854	974	1121	888
Ивановская область	99	120	90	106	179	142	171	186
Калужская область	198	217	215	263	265	458	632	457
Костромская область	112	105	82	117	109	140	149	180
Липецкая область	304	348	421	508	621	705	722	731
г. Москва	4274	4443	4579	4649	4780	4825	3264	2704
Московская область	3415	4115	5720	5297	6484	7805	7881	8452
Орловская область	233	239	242	248	253	310	326	302
Рязанская область	222	264	271	301	377	457	503	510
Смоленская область	196	260	264	270	297	300	345	346
Тамбовская область	248	259	311	350	421	502	560	564
Тверская область	259	293	321	291	354	419	347	450
Тульская область	192	223	216	199	251	322	417	395
Ярославская область	175	215	218	224	247	420	397	376

ТОРГОВЛЯ

ОБОРОТ РОЗНИЧНОЙ ТОРГОВЛИ
 (в фактически действовавших ценах; миллионов рублей)

	2002	2003	2004	2005	2006	2007	2008	2009
Российская Федерация,								
млрд. руб.	3765.4	4529.7	5642.5	7041.5	8711.9	10869.0	13920.7	14602.5
Центральный федеральный округ,								
млрд. руб.	1520.7	1774.8	2166.7	2600.7	3119.4	3740.0	4646.2	4920.5
Курская область	18700	23240	30525	37071	48814	63264	79795	86939
Белгородская область	24713	29081	36560	45614	62616	84140	113628	125594
Брянская область	19796	24601	30896	38597	48756	63372	84392	93790
Владимирская область	16801	20234	24935	31541	44019	62526	83270	85660
Воронежская область	43512	52609	66950	83280	93569	116769	150411	168670
Ивановская область	12053	14124	17426	21148	29381	37976	57855	59159
Калужская область	17599	23073	31232	39276	49220	63535	80731	85169
Костромская область	10430	12614	16147	18669	23401	29328	38142	40343
Липецкая область	22584	26315	34181	42015	53124	68721	93375	104425
г. Москва	1034743	1178970	1370135	1586084	1817771	2040280	2365583	2527566
Московская область	153803	194375	284997	369929	495548	660751	887417	893868
Орловская область	15655	17896	21357	26083	29415	38570	52705	53636
Рязанская область	19322	23991	29967	36306	44548	59148	82794	88622
Смоленская область	23110	26653	30999	39033	46881	58301	77284	85315
Тамбовская область	20004	23828	29400	38832	48269	62610	85132	89859
Тверская область	22410	28152	40513	58501	70216	80117	103869	111368
Тульская область	23740	29490	38792	48490	61144	84233	118106	127336
Ярославская область	21727	25568	31653	40236	52671	66314	91730	93207

**ИНДЕКСЫ ФИЗИЧЕСКОГО ОБЪЕМА
ОБОРОТА РОЗНИЧНОЙ ТОРГОВЛИ**
(в сопоставимых ценах; в процентах к предыдущему году)

	2002	2003	2004	2005	2006	2007	2008	2009
Российская Федерация	109.3	108.8	113.3	112.8	113.9	116.1	113.5	95.1
Центральный								
федеральный округ	105.1	106.3	113.0	110.0	111.9	111.9	111.0	95.8
Курская область	103.2	111.0	119.7	111.0	123.6	118.6	107.4	95.4
Белгородская область	107.4	107.4	115.5	113.4	127.3	124.5	119.7	100.8
Брянская область	114.7	111.0	114.2	114.2	116.2	118.8	115.5	98.8
Владимирская область	103.2	108.6	112.1	116.0	130.9	132.1	117.4	93.1
Воронежская область	103.4	109.0	115.5	113.6	105.2	115.8	112.7	99.2
Ивановская область	110.9	106.2	113.5	110.6	127.9	117.9	133.9	92.0
Калужская область	118.7	116.6	121.0	112.6	115.0	118.1	109.1	94.2
Костромская область	109.2	108.5	115.9	107.3	117.6	116.9	114.8	94.9
Липецкая область	104.2	105.3	117.9	112.5	117.1	120.0	117.3	100.0
г. Москва	102.9	104.1	108.3	106.2	107.1	105.1	105.3	97.0
Московская область	112.2	115.6	134.8	119.1	126.1	124.9	119.6	92.0
Орловская область	116.7	103.3	108.4	112.2	105.9	123.1	121.3	91.6
Рязанская область	118.0	112.1	113.9	110.5	114.1	121.8	120.7	96.3
Смоленская область	107.4	104.2	104.9	113.9	111.0	114.0	115.4	98.3
Тамбовская область	106.2	108.1	112.1	120.4	114.5	119.3	118.1	94.0
Тверская область	111.2	113.2	132.1	134.1	112.2	106.5	113.4	96.9
Тульская область	110.7	109.5	118.5	113.8	117.8	126.4	120.4	96.6
Ярославская область	109.8	106.0	112.4	116.3	120.5	116.1	116.2	90.4

ОБОРОТ ОПТОВОЙ ТОРГОВЛИ								
(в фактически действовавших ценах; миллионов рублей)								
	Оборот оптовой торговли				в том числе оборот оптовой торговли организаций оптовой торговли			
	2006	2007	2008	2009	2006	2007	2008	2009
Российская Федерация,								
млрд. руб.	19921.8	25308.6	32706.6	29414.3	14758.0	19604.6	25549.9	23571.0
Центральный федеральный округ,								
млрд. руб.	10830.9	13684.3	18216.4	16879.8	7774.5	10557.9	14187.0	13670.8
Курская область	67476	87321	92306	75219	48346	60111	61996	53666
Белгородская область	135989	191064	253424	236270	112937	155307	192106	191081
Брянская область	54390	67453	81760	77027	47854	59125	69877	70197
Владимирская область	45651	83698	107255	109125	32822	63148	77815	88665
Воронежская область	125919	139047	140887	173386	92716	100852	113542	134503
Ивановская область	28657	44579	61461	70169	21571	35597	47096	60286
Калужская область	56604	71105	93849	104824	44685	54718	72048	89045
Костромская область	18052	31274	38692	33741	14034	25233	30337	27518
Липецкая область	91880	108345	152932	142376	68215	83627	110549	113042
г. Москва	8301382	10177018	13840472	12722991	5730781	7878440	10666793	10252300
Московская область	1343829	2041157	2581190	2453614	1115528	1527578	2159087	2075386
Орловская область	38004	46727	56796	40582	27650	34734	41553	33024
Рязанская область	111973	92224	100730	109752	101826	79068	89793	99123
Смоленская область	31881	42036	63279	61490	14124	21472	40124	40673
Тамбовская область	34571	56607	79165	82038	29844	47937	65215	70429
Тверская область	70739	102073	125596	113633	41803	68475	87922	81683
Тульская область	106083	107078	116151	111998	92226	94752	100747	88509
Ярославская область	167807	195451	230436	161571	137565	167692	160405	101708

УСЛУГИ НАСЕЛЕНИЮ

ОБЪЕМ ПЛАТНЫХ УСЛУГ НАСЕЛЕНИЮ
(в фактически действовавших ценах; миллионов рублей)

	2002	2003	2004	2005	2006	2007	2008	2009
Российская Федерация,								
млрд. руб.	1088.0	1430.7	1789.7	2271.7	2798.9	3424.7	4083.4	4413.7
Центральный								
федеральный округ,								
млрд. руб.	431.6	574.7	700.1	858.5	1047.7	1262.0	1461.0	1544.0
Курская область	4225	5968	7750	10819	15211	18644	23828	26153
Белгородская область	5904	7776	10401	13641	17409	22575	30666	37900
Брянская область	6505	8374	11115	13747	17107	20630	24723	28276
Владимирская область	5679	7820	10266	13992	17835	22617	27066	28953
Воронежская область	10171	12755	15307	21108	26667	32512	39737	48206
Ивановская область	4498	6077	7953	9990	11742	14350	16815	18783
Калужская область	4661	6806	8242	10549	13593	17149	20961	23419
Костромская область	2471	3151	4061	5524	6987	8930	10067	10543
Липецкая область	4864	6888	9175	11541	14965	18143	22246	25404
г. Москва	294480	391045	463528	550932	659198	784336	887217	916425
Московская область	50478	67088	85873	108058	136295	167028	205158	209257
Орловская область	3483	4747	5883	7524	8666	10024	11528	13717
Рязанская область	4795	6434	8526	10700	13208	16136	19362	21094
Смоленская область	3883	5601	7091	9060	11151	13937	16238	16953
Тамбовская область	5055	6774	8382	10680	12997	16257	21579	24253
Тверская область	5649	8027	11772	16451	20180	24958	28600	30221
Тульская область	7356	9645	12432	16967	21101	25272	30846	34593
Ярославская область	7407	9701	12371	17239	23348	28489	27359	29478

ИНДЕКС ФИЗИЧЕСКОГО ОБЪЕМА ПЛАТНЫХ УСЛУГ НАСЕЛЕНИЮ
(в сопоставимых ценах; в процентах к предыдущему году)

	2002	2003	2004	2005	2006	2007	2008	2009
Российская Федерация	103.7	106.6	108.4	106.3	107.9	107.1	104.9	95.7
Центральный федеральный округ								
Курская область	98.4	112.9	117.7	119.5	116.5	107.5	105.4	95.6
Белгородская область	94.5	110.6	111.0	102.5	113.8	115.6	119.9	110.2
Брянская область	101.3	102.3	103.7	103.3	103.6	105.3	100.9	97.1
Владимирская область	100.9	106.7	109.1	110.1	107.2	110.9	107.2	96.3
Воронежская область	100.6	106.6	102.8	115.9	108.7	108.8	108.5	102.4
Ивановская область	104.7	105.6	104.1	109.1	103.1	107.5	103.4	97.4
Калужская область	103.6	114.1	104.5	107.8	111.4	112.4	108.7	98.3
Костромская область	98.7	103.5	110.0	114.6	109.6	113.9	102.5	95.0
Липецкая область	103.2	106.4	111.1	104.2	108.5	107.4	107.9	101.4
г. Москва	103.7	104.6	105.2	101.7	107.2	102.0	99.5	89.4
Московская область	104.4	106.2	109.8	104.8	109.6	108.5	107.2	93.9
Орловская область	111.6	100.5	109.6	106.8	103.5	104.7	101.5	95.4
Рязанская область	106.0	102.4	111.9	104.0	106.9	105.6	107.1	98.8
Смоленская область	94.7	111.3	110.4	107.0	108.0	110.5	104.3	88.6
Тамбовская область	102.7	108.9	107.6	108.0	108.1	113.1	117.4	100.1
Тверская область	104.3	109.6	123.6	112.4	109.1	110.1	105.2	95.7
Тульская область	109.7	96.2	106.1	109.9	109.4	105.0	105.1	100.5
Ярославская область	101.9	109.4	111.2	110.5	115.1	107.2	85.7	84.4

ИНВЕСТИЦИИ

ИНВЕСТИЦИИ В ОСНОВНОЙ КАПИТАЛ
(в фактически действовавших ценах; миллионов рублей)

	2002	2003	2004	2005	2006	2007	2008	2009
Российская Федерация ¹⁾ ,								
млрд. руб.	1762.4	2186.4	2865.0	3611.1	4730.0	6716.2	8781.6	7930.3
Центральный								
федеральный округ	435810	563111	770409	964158	1225593	1779599	2271287	1870011
Курская область	10413	10112	15198	17864	23241	33523	46752	48931
Белгородская область	10830	15336	22685	35022	52073	83510	104218	78033
Брянская область	4738	6528	6751	8496	12462	21010	25298	27240
Владимирская область	8850	10327	12491	17327	22253	37775	45056	47888
Воронежская область	15964	19756	21845	28652	38867	65319	94168	85651
Ивановская область	3176	5121	8997	12068	14734	17416	26051	30005
Калужская область	7451	9353	10479	13624	18297	35012	66270	58857
Костромская область	6222	5855	12500	14083	11821	13919	16848	11114
Липецкая область	10985	17200	26575	30312	44565	64707	88089	83633
г. Москва	220396	269588	358531	456025	590162	775682	955426	749256
Московская область	71787	105176	154969	181260	236931	401143	481617	327010
Орловская область	5132	5950	7812	9610	12715	24119	27242	19929
Рязанская область	7086	9515	18326	23629	25945	33630	53231	38247
Смоленская область	9721	11427	11315	14371	16029	25178	37562	35991
Тамбовская область	5341	8257	11316	14698	19667	30861	42701	46977
Тверская область	14353	22094	29791	23845	24326	36384	50222	67514
Тульская область	9539	13655	14032	20804	24361	36208	55363	61814
Ярославская область	13828	17861	26795	42466	37143	44203	55174	51923

¹⁾ Включая затраты ОАО «РЖД» на централизованное приобретение состава подвижного состава, а также уточнение параметров неформальной деятельности на федеральном уровне, без распределения по субъектам Российской Федерации.

**ИНДЕКС ФИЗИЧЕСКОГО ОБЪЕМА ИНВЕСТИЦИЙ
В ОСНОВНОЙ КАПИТАЛ**
(в сопоставимых ценах; в процентах к предыдущему году)

	2002	2003	2004	2005	2006	2007	2008	2009
Российская Федерация	102.8	112.5	113.7	110.9	116.7	122.7	109.9	83.8
Центральный								
федеральный округ	107.9	113.0	118.4	108.4	112.8	124.2	106.5	80.1
Курская область	147.1	86.5	131.3	99.7	116.4	118.2	117.2	100.9
Белгородская область	67.7	126.8	130.9	134.0	134.7	144.5	105.9	76.6
Брянская область	123.1	125.4	92.4	102.6	127.4	148.2	101.9	104.2
Владимирская область	123.9	101.0	105.3	124.4	115.3	145.2	101.3	102.8
Воронежская область	143.3	106.0	98.4	113.1	120.5	141.5	120.2	90.2
Ивановская область	116.5	140.6	148.0	112.9	106.8	99.1	129.6	111.2
Калужская область	101.5	106.6	94.1	113.3	121.2	163.5	159.9	81.5
Костромская область	102.2	81.5	193.5	104.5	77.5	92.5	103.2	65.4
Липецкая область	117.5	140.2	137.5	100.6	134.6	129.8	118.4	91.9
г. Москва	108.1	107.6	114.1	110.3	115.2	110.9	101.8	77.8
Московская область	118.8	126.8	126.8	98.5	112.2	145.8	100.8	63.0
Орловская область	89.3	100.7	115.0	110.9	116.9	161.6	91.1	75.6
Рязанская область	65.3	116.9	169.7	112.0	100.4	112.8	128.7	71.4
Смоленская область	88.9	101.4	87.0	110.7	97.0	134.7	128.6	89.6
Тамбовская область	126.6	134.9	120.4	119.9	123.3	141.2	118.8	103.3
Тверская область	112.6	133.6	117.3	71.1	92.2	132.8	112.0	124.6
Тульская область	101.8	120.5	89.8	131.9	105.6	132.8	130.1	104.9
Ярославская область	89.9	114.9	132.1	140.5	78.2	99.6	101.0	100.5

**СТРУКТУРА ИНВЕСТИЦИЙ В ОСНОВНОЙ КАПИТАЛ
ПО ИТОЧНИКАМ ФИНАНСИРОВАНИЯ¹⁾ в 2009 г.**
(в процентах к общему объему инвестиций в основной капитал)

	Собст- венные средства	Привле- ченные средства	В том числе			кредиты банков
			бюджет- ные средства	из них федерального бюджета	бюджет- тов субъек- тов Рос- сийской Федерации	
Российская Федерация	36.3	63.7	21.5	10.8	9.5	9.4
Центральный						
федеральный округ	33.9	66.1	30.4	11.1	18.2	10.5
Курская область	19.7	80.3	14.9	7.3	7.6	17.7
Белгородская область	33.7	66.3	21.2	7.3	9.1	31.1
Брянская область	26.7	73.3	40.7	31.5	8.6	6.5
Владимирская область	27.8	72.2	13.5	8.0	3.5	8.3
Воронежская область	29.1	70.9	41.2	34.5	5.1	9.2
Ивановская область	11.0	89.0	17.6	7.9	8.4	2.8
Калужская область	24.1	75.9	14.8	7.4	5.8	42.7
Костромская область	52.5	47.5	17.6	9.0	7.1	6.9
Липецкая область	57.5	42.5	20.0	15.2	2.6	12.5
г. Москва	33.2	66.8	47.0	7.9	39.1	3.4
Московская область	40.5	59.5	9.4	7.2	0.6	14.5
Орловская область	35.4	64.6	16.2	10.5	4.9	26.2
Рязанская область	38.4	61.6	23.6	12.5	10.6	15.2
Смоленская область	22.3	77.7	16.0	8.1	6.6	17.1
Тамбовская область	21.5	78.5	25.7	11.0	13.4	9.7
Тверская область	16.7	83.3	28.5	18.3	9.1	10.5
Тульская область	35.9	64.1	31.7	28.2	3.0	16.1
Ярославская область	40.8	59.2	20.2	14.1	3.7	6.0

¹⁾ Без субъектов малого предпринимательства и параметров неформальной деятельности.

ИНОСТРАННЫЕ ИНВЕСТИЦИИ В ЭКОНОМИКУ¹⁾
(миллионов долларов США)

	2002	2003	2004	2005	2006	2007	2008	2009
Российская Федерация	19780.0	29698.9	40508.9	53651.5	55109.1	120941.0	103769.0	81927.0
Центральный								
федеральный округ	9526.3	15664.3	19276.6	28930.4	30100.6	78722.1	55392.6	49435.8
Курская область	4.0	8.8	26.8	4.9	23.8	33.2	1.0	2.8
Белгородская область	104.2	23.3	20.9	21.1	84.2	536.9	2399.9	48.1
Брянская область	0.5	6.4	33.7	17.7	6.3	17.2	43.3	35.0
Владимирская область	75.1	85.2	266.8	205.9	336.1	483.3	673.9	530.6
Воронежская область	55.6	29.6	57.5	53.3	107.9	160.3	120.4	196.3
Ивановская область	1.0	0.3	2.7	0.9	100.4	42.6	111.8	83.5
Калужская область	37.2	27.4	24.1	25.3	127.1	381.0	1503.4	1132.8
Костромская область	14.3	49.0	304.5	214.8	98.9	27.8	39.6	38.4
Липецкая область	10.7	12.6	1102.1	44.2	136.9	198.9	1763.3	331.1
г. Москва	8441.1	13886.9	15356.5	25228.0	23986.3	70873.4	40838.4	41316.9
Московская область	689.9	1258.0	1829.0	2737.4	4661.4	5250.3	6685.5	4528.1
Орловская область	11.1	12.1	2.3	19.7	43.5	48.7	30.3	3.5
Рязанская область	0.9	45.8	44.2	7.5	9.5	118.7	296.6	90.2
Смоленская область	11.8	33.6	27.2	29.7	38.9	31.3	92.8	254.2
Тамбовская область	4.9	3.5	5.7	5.9	7.4	38.5	36.0	2.7
Тверская область	9.1	4.9	2.1	1.4	13.3	78.2	117.0	220.3
Тульская область	17.8	27.5	86.9	235.6	276.2	176.7	429.5	488.6
Ярославская область	37.2	149.4	83.7	77.1	42.5	226.0	210.0	132.8

¹⁾ По данным организаций, представивших статистическую отчетность, без учета органов денежно-кредитного регулирования, коммерческих банков, включая рублевые поступления, пересчитанные в доллары США.

ФИНАНСЫ

**ДОХОДЫ КОНСОЛИДИРОВАННЫХ БЮДЖЕТОВ
СУБЪЕКТОВ РОССИЙСКОЙ ФЕДЕРАЦИИ ¹⁾**
(миллионов рублей)

	2002	2003	2004	2005	2006	2007	2008	2009 ²⁾
Российская Федерация,								
млрд. руб.	1633.6	1930.5	2403.2	2999.9	3797.3	4828.5	6198.8	5927.2
Курская область	7111.1	8480.5	11523.2	15163.4	16700.1	22296.2	30600.0	30979.8
Белгородская область	10173.4	10910.0	17269.2	24730.7	29485.0	41516.5	56852.7	55738.2
Брянская область	8223.1	9528.8	11205.9	13453.8	17588.2	22268.2	26563.3	31387.0
Владимирская область	10133.9	11659.0	13547.4	15822.6	21514.1	29537.9	36919.2	40718.2
Воронежская область	13412.0	16403.6	19627.7	25090.4	30439.5	41297.2	55545.5	59451.3
Ивановская область	7909.4	9007.9	10535.7	13207.7	17604.5	22018.6	24786.7	28425.3
Калужская область	8550.8	10558.8	12113.1	14605.3	17427.7	25679.1	32085.0	31142.0
Костромская область	5609.0	6508.8	7170.6	8270.6	10231.7	13677.3	18139.5	18416.0
Липецкая область	11016.3	14206.0	22061.0	21953.1	27933.8	30634.7	40023.9	36493.8
г. Москва	281855.4	338977.5	394086.4	523277.8	757936.7	957876.0	1291479.1	1010681.5
Московская область	60793.6	76495.7	97392.3	139118.3	175120.0	234430.4	299475.3	314250.8
Орловская область	5884.0	7655.7	8642.3	9687.6	11181.6	14191.0	19373.4	20033.0
Рязанская область	9314.4	11577.6	11816.0	14180.2	17728.0	22393.7	29154.9	31841.1
Смоленская область	6908.4	7703.5	9475.0	11283.6	13620.5	17494.5	22203.3	24785.7
Тамбовская область	6990.8	8594.1	9471.7	12699.0	15202.4	19860.7	25125.3	30799.2
Тверская область	10111.0	11581.9	14629.2	18588.3	24273.4	32336.2	40021.0	45786.9
Тульская область	12014.0	13542.2	16149.5	20735.1	23781.3	32770.0	42102.0	40522.3
Ярославская область	13777.6	15370.0	17484.4	23107.4	26447.2	34708.7	42198.0	52085.9

¹⁾ По данным Минфина России.²⁾ По предварительным данным Федерального казначейства.

**РАСХОДЫ КОНСОЛИДИРОВАННЫХ БЮДЖЕТОВ
СУБЪЕКТОВ РОССИЙСКОЙ ФЕДЕРАЦИИ ¹⁾**
(миллионов рублей)

	2002	2003	2004	2005	2006	2007	2008	2009 ²⁾
Российская Федерация,								
млрд. руб.	1687.2	1984.3	2373.0	2941.2	3657.7	4790.5	6253.1	6256.3
Курская область	7486.6	8600.3	11483.1	14744.7	16398.8	21729.9	29330.3	31718.1
Белгородская область	10560.2	11759.5	15820.8	25783.9	31098.5	42366.5	59063.8	60848.2
Брянская область	8419.9	9740.7	11670.5	14105.8	17786.2	23011.1	28192.4	31122.8
Владимирская область	10078.9	11966.9	13327.2	15413.1	21023.1	29327.0	36815.8	40359.2
Воронежская область	15624.7	17800.8	20627.8	24463.6	30041.8	40754.3	54763.3	61584.2
Ивановская область	8067.2	9079.4	10476.7	13140.4	17474.3	21959.4	25382.7	29753.0
Калужская область	8769.5	10574.5	12635.8	14953.7	18800.0	25911.0	31981.1	33099.0
Костромская область	5783.0	7397.5	7583.1	8959.6	10910.8	14467.6	17335.7	21342.2
Липецкая область	9812.6	14051.2	18642.9	24550.6	27287.4	32315.8	38620.4	39316.8
г. Москва	303929.2	356061.5	407855.1	503760.2	691329.8	929750.0	1317739.7	1156394.5
Московская область	64188.8	82804.3	103127.2	140922.8	181416.7	256130.6	316413.8	326977.5
Орловская область	6109.3	7405.4	8675.9	9783.1	10930.4	13473.8	18903.8	20649.4
Рязанская область	9481.8	11402.6	11896.1	14825.1	18051.4	23639.3	30674.5	35250.8
Смоленская область	7296.5	7853.5	9393.7	10892.1	13292.7	17065.4	23589.3	26408.6
Тамбовская область	7281.7	8516.6	9844.3	12612.2	14907.4	20506.9	26289.5	30260.0
Тверская область	10776.2	11739.6	14501.8	18903.5	24110.8	32523.3	39643.5	49486.8
Тульская область	12723.1	15020.1	16379.9	20495.7	25183.0	31880.4	41588.8	43423.0
Ярославская область	13751.7	16449.6	19320.3	23505.7	28337.6	36095.0	44442.2	52253.1

¹⁾ По данным Минфина России.

²⁾ По предварительным данным Федерального казначейства.

**ПОСТУПЛЕНИЕ НАЛОГОВ, СБОРОВ И ИНЫХ ОБЯЗАТЕЛЬНЫХ ПЛАТЕЖЕЙ
В БЮДЖЕТНУЮ СИСТЕМУ РОССИЙСКОЙ ФЕДЕРАЦИИ ¹⁾**
(миллионов рублей)

	2002	2003	2004	2005	2006	2007	2008	2009 ²⁾
Российская Федерация,								
млрд. руб.	2331.0	2671.3	3299.5	4627.2	5432.4	6955.2	7948.9	6288.3
Центральный федеральный округ,								
млрд. руб.	781.6	892.3	955.1	1223.9	1583.6	2662.4	2624.4	2136.2
Курская область	7959.6	8667.4	12494.6	15814.2	17416.7	21042.4	27286.9	19995.5
Белгородская область	10898.1	11751.7	21221.4	29146.7	29918.4	40944.9	49544.5	32657.4
Брянская область	7475.2	8768.0	11107.6	12035.1	14554.4	16402.1	19203.1	23579.3
Владимирская область	11856.1	13355.6	14248.3	16677.3	20804.0	26815.9	31287.0	32672.7
Воронежская область	15421.5	16737.5	17804.9	20057.8	24611.3	32324.3	38920.9	36050.4
Ивановская область	5938.2	6552.6	7477.6	8805.6	10477.0	11966.2	15100.4	13396.4
Калужская область	9274.6	11135.1	12265.7	14500.7	17768.6	24256.3	28754.2	24007.2
Костромская область	5383.7	6202.1	6858.8	6690.7	9059.0	10742.6	13580.9	12104.2
Липецкая область	12716.0	17348.8	25330.3	24251.4	31849.1	27193.6	30225.5	21220.8
г. Москва	512880.7	596867.8	615635.5	801856.4	1071078.0	2003981.1	1834420.6	1413464.5
Московская область	89279.4	104150.3	112282.4	157665.9	198015.6	276685.1	337212.7	317725.3
Орловская область	9526.9	9870.5	10216.4	10063.0	13637.4	12082.4	15826.4	13104.3
Рязанская область	16890.2	13350.7	15735.4	19120.3	24862.7	30731.2	36813.4	36544.3
Смоленская область	8537.0	8523.3	9236.4	12489.4	14974.0	17591.0	19105.9	18950.3
Тамбовская область	5802.7	6852.0	8080.6	9307.1	10387.3	12565.3	13296.3	14227.0
Тверская область	11256.2	13016.7	15026.4	19015.9	23696.9	27055.2	30467.1	32236.5
Тульская область	13986.7	14141.4	13812.3	15640.2	19001.3	25072.8	33257.1	27581.2
Ярославская область	26526.9	25032.8	26217.1	30726.6	31501.6	44918.1	50057.8	46635.2

¹⁾ По данным Федеральной налоговой службы. В целом по Российской Федерации - уточненные данные, без корректировки данных по субъектам.

²⁾ По оперативным данным Федеральной налоговой службы.

**ЗАДОЛЖЕННОСТЬ ПО НАЛОГАМ И СБОРАМ
В БЮДЖЕТНУЮ СИСТЕМУ РОССИЙСКОЙ ФЕДЕРАЦИИ ¹⁾**
(на конец года; миллионов рублей)

	2002	2003	2004	2005	2006	2007	2008	2009
Российская Федерация,								
млрд. руб.	521.8	520.4	892.0	754.2	757.4	574.9	559.1	675.4
Центральный федеральный округ,								
млрд. руб.	125.1	121.4	139.8	143.8	353.7	195.3	198.9	277.1
Курская область	4342.6	4290.3	4633.1	5749.9	5795.2	6686.7	4552.2	4568.2
Белгородская область	3162.1	2731.6	2804.2	2277.5	2668.9	1609.2	1552.4	2366.9
Брянская область	3315.4	3520.5	3837.8	3414.5	2505.8	1600.1	1952.4	2324.7
Владимирская область	3643.6	3372.1	3544.6	3546.6	3746.1	3261.0	3081.4	3498.1
Воронежская область	9087.3	8616.8	8271.6	8650.4	8258.7	7812.2	7045.3	7031.2
Ивановская область	3481.6	3372.9	3624.2	3380.6	2844.9	2820.2	3052.2	3705.6
Калужская область	1592.1	1509.1	1590.0	1510.5	1384.6	1170.7	1192.4	1488.0
Костромская область	2282.5	2318.9	2034.3	2152.6	2083.6	1840.6	1796.4	2799.2
Липецкая область	1967.4	1999.0	1970.0	1875.5	1345.7	1251.1	1216.9	1264.3
г. Москва	47829.6	44034.6	60623.5	57533.4	265772.2	113014.1	110095.9	169984.8
Московская область	18676.4	18709.2	18339.6	23461.5	27618.6	26533.2	33913.6	49189.3
Орловская область	1219.5	1924.7	1914.9	2036.7	2390.0	1998.9	2328.7	2665.3
Рязанская область	2713.7	3117.2	3113.0	3438.1	3458.1	3251.4	4753.5	4036.0
Смоленская область	2983.0	2995.7	2807.1	2926.0	2370.4	2267.3	2008.3	2448.8
Тамбовская область	2121.7	2067.6	2124.0	2257.8	2251.6	2269.7	2237.3	2374.9
Тверская область	5026.7	5515.7	5773.1	5647.9	5803.5	4563.2	4295.7	4380.2
Тульская область	5565.0	5603.6	6575.1	7643.0	7511.1	7817.7	7750.2	6242.6
Ярославская область	6062.2	5687.5	6204.8	6255.7	5765.7	5504.5	6036.7	6755.4

¹⁾ По данным Федеральной налоговой службы, без учета задолженности по уплате пеней и налоговых санкций.

ЦЕНЫ

ИНДЕКС ПОТРЕБИТЕЛЬСКИХ ЦЕН
(декабрь к декабрю предыдущего года; в процентах)

	2002	2003	2004	2005	2006	2007	2008	2009
Российская Федерация	115.1	112.0	111.7	110.9	109.0	111.9	113.3	108.8
Центральный								
федеральный округ	115.5	111.7	112.1	110.5	109.0	112.2	113.3	109.4
Курская область	116.6	116.2	109.9	109.4	111.7	115.9	117.5	110.9
Белгородская область	116.4	112.0	111.7	112.6	109.3	112.3	113.6	108.9
Брянская область	116.9	112.9	112.9	111.9	109.8	114.4	115.3	110.6
Владимирская область	113.8	115.3	113.5	110.9	109.4	113.3	114.1	108.6
Воронежская область	114.2	111.7	113.7	109.7	108.6	114.2	114.3	110.9
Ивановская область	115.6	114.7	112.0	108.7	111.5	114.8	114.6	108.8
Калужская область	117.5	114.3	114.0	111.2	109.5	113.5	114.9	110.2
Костромская область	116.0	113.5	112.9	109.2	108.5	113.1	113.3	108.8
Липецкая область	113.5	113.4	112.9	110.9	109.7	113.6	116.0	108.7
г. Москва	117.2	110.4	111.5	110.4	109.0	110.2	112.3	109.8
Московская область	117.8	111.7	112.3	111.3	108.3	113.3	111.8	110.9
Орловская область	115.1	112.2	111.7	109.5	107.6	111.3	114.3	108.6
Рязанская область	112.0	114.9	111.7	110.1	108.6	116.5	115.4	108.3
Смоленская область	116.1	112.9	113.4	111.9	109.5	114.4	116.8	110.0
Тамбовская область	114.3	110.5	114.4	109.8	109.4	112.4	115.2	108.1
Тверская область	115.0	112.8	111.8	110.9	107.7	112.7	113.2	108.3
Тульская область	114.9	116.7	114.1	110.8	108.2	115.8	116.4	109.5
Ярославская область	116.1	111.9	111.7	112.3	110.5	113.5	114.8	109.5

**Международные
сравнения**

раздел 27



**СРАВНИТЕЛЬНЫЕ ДАННЫЕ
ПО НЕКОТОРЫМ СТРАНАМ МИРА ¹⁾**

	Средне- довая чис- леность населения ²⁾ , млн. человек	Числен- ность занятого населения, млн. человек	Валовой внутрен- ний про- дукт ³⁾ 2000=100	Индекс расходов на конеч- ное по- требле- ние до- машних хозяйств 2000=100	Индекс промыш- ленного произ- водства 2000=100	Индекс произ- водства продук- ции сель- ского хозяйства 2000=100	Индекс потреб- ительских цен 2000=100
Россия	141.9	69.3	152.5	208.0	135.0 ⁴⁾	133.8	304.3
Австралия	21.4	10.7	128	132 ⁵⁾	114	74	128
Австрия	8.3	4.1	118	111	137	98	118
Азербайджан	8.9 ⁶⁾	4.1	383	265 ⁷⁾	318	162	193
Армения	3.2	1.1	210	188	146	172	142
Белоруссия	9.5 ⁶⁾	4.6	189	269	199	152	578
Бельгия	10.7	4.4	116	110	112	46	120
Болгария	7.6	3.4	155	157	171	75	169
Великобритания	61.4	29.5	120	122	94	90	126
Венгрия	10.0	3.9	131	138	156	104	158
Германия	82.1	38.7	110	103	120	96	115
Греция	11.2	4.6	137	137	97	82	131
Дания	5.5	2.8	110	118	105	103	118
Индия	1150	...	179	...	169	123	148
Ирландия	4.4	2.1	141	138	141	93	135
Испания	45.6	20.3	128	127	101	97	130
Италия	59.8	23.4	107	105	99	95	121
Казахстан	16.2 ^{6);8)}	7.9	206	198	186	162	212
Канада	33.3	17.1	120	131	97	104	120
Киргизия	5.4 ⁶⁾	2.2	149	213	105	128	189
Китай	1325 ⁹⁾	774.8	217	125	120
Мексика	106.7	43.9	121	131 ⁵⁾	...	122	144
Молдавия ¹⁰⁾	3.6	1.2	153	175	125	105	231

Продолжение

	Среднегодо- вая числен- ность на- селения ²⁾ , млн. человек	Числен- ность занятого населения, млн. человек	Валовой внутрен- ний про- дукт ³⁾ 2000=100	Индекс расходов на конеч- ное по- требле- ние до- машних хозяйств 2000=100	Индекс промыш- ленного произ- водства 2000=100	Индекс произ- водства продук- ции сель- ского хозяйства 2000=100	Индекс потреби- тельских цен 2000=100
Нидерланды	16.4	8.5	117	107	112	92	119
Новая Зеландия	4.3	2.2	126	134	116	118	124
Норвегия	4.8	2.5	120	134	93	100	117
Польша	38.1	15.8	138	135	164	105	124
Португалия	10.6	5.2	108	113	94	96	126
Республика Корея	49.4	23.6	141	133	161	95	129
США	304.1	145.4	119	122 ⁵⁾	105	107	125
Таджикистан	7.5	2.1	204	335 ⁷⁾	181	202	353
Турция	71.1	21.2	142	142	144	97	501
Узбекистан	27.8	11.3	180	...	222	172	...
Украина	46.1	20.2	146	241	145	133	262
Франция	62.3	25.9	114	119	99.9	92	117
Швеция	9.2	4.6	121	117	113	98	115
Япония	127.7	63.9	111	109	105	98	99.5

¹⁾ По России и другим странам СНГ данные приведены за 2009 г. По странам дальнего зарубежья данные представлены за 2008 г., индекс производства продукции сельского хозяйства – за 2007 г.

²⁾ По большинству стран приведена численность постоянного населения. По странам СНГ – предварительные данные.

³⁾ При расчете индексов валового внутреннего продукта (ВВП) использованы данные Организации экономического сотрудничества и развития (ОЭСР), Международного валютного фонда, Статкомитета СНГ, а также данные национальных источников.

⁴⁾ Агрегированный индекс производства по видам экономической деятельности «Добыча полезных ископаемых», «Обрабатывающие производства», «Производство и распределение электроэнергии, газа и воды». С учетом поправки на неформальную деятельность.

⁵⁾ Индекс расходов на конечное потребление домашних хозяйств и некоммерческих организаций, обслуживающих домашние хозяйства.

⁶⁾ Данные скорректированы на основе предварительных итогов переписи населения 2009 г.

⁷⁾ 2008 г.

⁸⁾ На начало года.

⁹⁾ 2007 г.

¹⁰⁾ Без данных по территории левобережья р.Днестр и г.Бендеры.

**МЕСТО, ЗАНИМАЕМОЕ РОССИЕЙ В МИРЕ ПО ПРОИЗВОДСТВУ
ОТДЕЛЬНЫХ ВИДОВ ПРОМЫШЛЕННОЙ
И СЕЛЬСКОХОЗЯЙСТВЕННОЙ ПРОДУКЦИИ в 2008 г.**

	Место, занимаемое Россией
Виды промышленной и сельскохозяйственной продукции:	
Естественный газ, нефть добытая (включая газовый конденсат)	1
Бурый уголь, сахарная свекла	2
Чугун, минеральные удобрения, картофель	3
Электроэнергия, готовый прокат черных металлов, сталь, строительный кирпич, зерновые и зернобобовые культуры	4
Железная руда, каменный уголь, вывозка деловой древесины, молоко	5
Цемент, пиломатериалы, хлопчатобумажные ткани, скот и птица на убой (в убойном весе)	6
Шерстяные ткани, животное масло	7
Целлюлоза, улов рыбы и добыча других морепродуктов	8
Обувь	10
Легковые автомобили (включая сборку), бумага и картон	12

ОЖИДАЕМАЯ ПРОДОЛЖИТЕЛЬНОСТЬ ЖИЗНИ ПРИ РОЖДЕНИИ
(число лет)

	Годы	Все население	Мужчины	Женщины
Россия	2008	67.9	61.8	74.2
Австралия	2006	81.0	78.7	83.4
Австрия	2007	80.4	77.5	83.1
Азербайджан	2008	72.6	69.9	75.4
Армения	2008	73.5	70.4	76.9
Белоруссия	2008	70.5	64.7	76.5
Бельгия	2007	79.9	77.1	82.6
Болгария	2007	73.0	69.5	76.7
Бразилия	2006	72.0	68.4	75.8
Великобритания	2006	79.6	77.3	81.7
Венгрия	2007	73.6	69.4	77.8
Германия	2007	80.1	77.4	82.7
Грузия	2008	74.2	69.3	79.0
Дания	2007	78.4	76.2	80.6
Индия	2006	64.1	62.7	65.7
Италия	2006	81.5	78.5	84.2
Казахстан	2008	67.1	61.9	72.4
Канада	2006	80.4	78.0	82.7
Киргизия	2008	68.4	64.5	72.6
Китай	2006	72.7	71.1	74.5
Мексика	2006	75.8	73.4	78.3
Молдавия	2008	69.4	65.6	73.2
Нидерланды	2007	80.4	78.1	82.5
Норвегия	2007	80.6	78.3	82.9
Польша	2007	75.4	71.0	79.8
Республика Корея	2006	78.2	74.6	81.8
Румыния	2007	73.2	69.7	76.9
США	2006	78.0	75.4	80.6
Таджикистан	2005	70.6	68.1	73.2
Туркмения	1999	66.9	63.4	70.4
Турция	2006	71.6	69.2	74.1
Узбекистан	1998	70.3	68.2	73.0
Украина	2008	68.3	62.5	74.3
Финляндия	2007	79.6	76.0	83.1
Франция	2006	81.0	77.4	84.4
Швейцария	2007	82.0	79.5	84.4
Швеция	2007	81.1	79.0	83.1
Япония	2006	82.4	78.8	85.8

**КОЭФФИЦИЕНТЫ РОЖДАЕМОСТИ, СМЕРТНОСТИ
И ЕСТЕСТВЕННОГО ПРИРОСТА НАСЕЛЕНИЯ**
(на 1000 человек населения)

	Родившиеся				Умершие				Естественный прирост населения ¹⁾			
	2005	2006	2007	2008	2005	2006	2007	2008	2005	2006	2007	2008
Россия	10.2	10.4	11.3	12.1	16.1	15.2	14.6	14.6	-5.9	-4.8	-3.3	-2.5
Австралия	12.7	12.9	13.5	...	6.4	6.5	6.5	...	6.3	6.4	7.0	...
Австрия	9.5	9.4	9.2	9.3	9.1	9.0	9.0	9.0	0.4	0.4	0.2	0.3
Азербайджан	17.2	17.8	18.0	17.8	6.3	6.2	6.3	6.2	10.9	11.6	11.7	11.6
Аргентина	18.5	17.9	17.8	...	7.6	7.5	8.0	...	10.8	10.4	9.8	...
Армения	11.7	11.7	12.4	12.7	8.2	8.5	8.3	8.5	3.5	3.2	4.1	4.2
Белоруссия	9.2	9.9	10.7	11.1	14.5	14.2	13.7	13.8	-5.3	-4.3	-3.0	-2.7
Бельгия	11.2	11.5	11.4	11.7	9.8	9.6	9.5	9.5	1.4	1.9	1.9	2.2
Болгария	9.2	9.6	9.8	10.2	14.6	14.7	14.8	14.5	-5.5	-5.1	-4.9	-4.3
Великобритания	12.0	12.4	12.7	12.9	9.7	9.4	9.4	9.4	2.3	2.9	3.2	3.5
Венгрия	9.7	9.9	9.7	9.9	13.5	13.1	13.2	13.0	-3.8	-3.2	-3.5	-3.1
Германия	8.3	8.2	8.3	8.3	10.1	10.0	10.1	10.3	-1.8	-1.8	-1.7	-2.0
Грузия	10.7	10.9	11.2	12.9	9.9	9.6	9.4	9.8	0.8	1.3	1.8	3.1
Дания	11.9	12.0	11.7	11.8	10.1	10.2	10.2	9.9	1.7	1.7	1.6	1.9
Индия	23.8	23.5	23.1	...	7.6	7.5	7.4	...	16.2	16.0	15.7	...
Италия	9.5	9.5	9.5	9.6	9.7	9.5	9.7	9.7	-0.2	0.0	-0.2	-0.1
Казахстан	18.4	19.7	20.8	22.7	10.4	10.3	10.2	9.7	8.0	9.4	10.6	13.0
Канада	10.6	10.7	7.1	7.1	3.5	3.6
Киргизия	21.4	23.3	23.5	24.1	7.2	7.4	7.3	7.1	14.2	15.9	16.2	17.0
Китай	12.4	12.1	12.0	...	6.5	6.8	6.9	...	5.9	5.3	5.1	...
Литва	8.9	9.2	9.6	10.4	12.8	13.2	13.5	13.1	-3.9	-4.0	-3.9	-2.6
Молдавия	10.5	10.5	10.6	10.8	12.4	12.0	12.0	11.8	-1.9	-1.5	-1.4	-1.0
Нидерланды	11.5	11.3	11.1	11.2	8.4	8.3	8.1	8.2	3.2	3.0	2.9	3.0
Норвегия	12.3	12.6	12.4	12.7	8.9	8.9	8.9	8.7	3.4	3.7	3.5	3.9
Польша	9.5	9.8	10.2	10.9	9.7	9.7	9.9	10.0	-0.1	0.1	0.3	0.9
Румыния	10.2	10.2	10.0	10.3	12.1	12.0	11.7	11.8	-1.9	-1.8	-1.7	-1.5
США	14.0	14.2	14.3	...	8.3	8.1	5.7	6.2
Таджикистан	...	26.7	4.6	22.1
Узбекистан	20.3	20.9	22.4	...	5.4	5.3	5.2	...	14.9	15.6	17.2	...
Украина	9.0	9.8	10.2	11.0	16.6	16.2	16.4	16.3	-7.6	-6.4	-6.2	-5.3
Финляндия	11.0	11.2	11.1	11.2	9.1	9.1	9.3	9.2	1.9	2.0	1.8	2.0
Франция	12.7	13.0	12.7	12.9	8.6	8.5	8.4	8.6	4.0	4.5	4.3	4.3
Швейцария	9.8	9.8	9.9	10.1	8.2	8.1	8.1	8.1	1.6	1.7	1.8	2.0
Швеция	11.2	11.7	11.7	11.9	10.2	10.0	10.0	9.9	1.1	1.6	1.7	1.9
Япония	8.4	8.7	8.6	8.7	8.6	8.6	8.8	9.1	-0.2	0.1	-0.2	-0.4

¹⁾ Знак (-) означает естественную убыль.

ДИНАМИКА ВАЛОВОГО ВНУТРЕННЕГО ПРОДУКТА

(в постоянных ценах; 2000=100)

	Всего						На душу населения					
	2003	2004	2005	2006	2007	2008	2003	2004	2005	2006	2007	2008
Россия	118.1	126.6	134.7	145.1	156.8	165.6	119.8	129.1	138.0	149.3	161.8	171.0
Австралия	110	114	117	120	125	128	105	108	110	111	114	...
Австрия	103	105	108	111	114	116	102	103	105	107	110	...
Азербайджан	135	149	188	253	317	351	132	144	181	240	297	325
Аргентина	93	101	110	120	130	...	90	97	105	113	122	...
Армения	141	156	178	202	229	245	142	157	178	202	229	244
Белоруссия	118	131	143	158	171	188	119	133	147	162	177	195
Бельгия	103	106	108	111	114	116	102	105	106	109	110	...
Болгария	115	122	130	138	147	155	120	128	137	147	156	...
Бразилия	105	111	115	119	126	132	99	103	105	107	111	...
Великобритания	107	111	113	116	120	121	106	109	110	113	116	116
Венгрия	112	118	123	128	129	130	111	117	122	127	129	130
Германия	101	102	103	106	109	109	101	102	103	106	109	110
Грузия	123	130	143	156	175	179	125	134	147	165	186	189
Дания	102	104	107	110	112	111	101	103	105	109	110	...
Индия	119	128	140	154	167	180	113	120	129	140	150	...
Италия	102	104	104	106	108	106	101	102	101	103	103	101
Казахстан	136	149	164	181	197	204	136	148	161	176	190	194
Канада	107	110	113	117	120	121	104	106	108	110	112	...
Киргизия	113	121	120	124	135	145	110	116	115	117	126	135
Китай	130	143	158	176	199	217	127	139	153	170	190	...
Мексика	102	106	110	115	119	...	99	102	104	108	110	...
Молдавия	122	131	141	148	152	163	123	132	143	150	155	166
Нидерланды	102	105	107	110	114	117	100.5	102	104	108	111	113
Норвегия	105	109	111	114	118	...	103	106	108	110	113	...
Польша	107	112	116	124	132	138	107	113	117	124	132	...
Республика Корея	115	120	125	131	138	...	113	117	122	128	134	...
Румыния	117	127	132	142	151	162	121	131	137	148	157	...
США	105	109	112	115	117	119	102	105	107	109	110	...
Таджикистан	135	149	159	170	183	197	127	137	143	150	159	167
Турция	106	115	124	132	138	...	102	109	116	122	126	...
Узбекистан	114	122	131	141	154	168	110	117	123	131	141	151
Украина	126	141	145	156	168	171	129	146	151	163	177	182
Финляндия	106	110	113	119	124	125	105	109	112	117	121	...
Франция	104	107	109	111	113	114	102	104	105	107	108	108
Швеция	106	110	114	118	121	121	105	108	112	115	118	...
Япония	102	105	107	109	111	111	101	104	106	108	111	110

ДИНАМИКА ВАЛОВОГО НАКОПЛЕНИЯ ОСНОВНОГО КАПИТАЛА
(в постоянных ценах; 2000=100)

	2003	2004	2005	2006	2007
Россия ¹⁾	129	145	161	190	230
Австралия	136	144	157	166	182
Австрия	98	99	101	104	109
Азербайджан	358	435	507	582	686
Армения	179	213	275	367	434
Белоруссия	127	152	182	240	279
Бельгия	97	104	111	117	124
Великобритания	108	113	115	122	130
Венгрия	118	128	135	130	132
Германия	90	90	91	98	102
Дания	99	102	107	122	125
Индия	123	137
Италия	105	108	109	112	114
Казахстан	149	182	234	303	355
Канада	112	121	132	141	147
Киргизия	85	91	101	150	167
Мексика	94	102	108	119	125
Молдавия	147	159	182	221	277
Нидерланды	94	93	96	103	108
Норвегия	98	108	122	137	148
Польша	85	90	96	110	130
Республика Корея	111	113	116	120	125
Румыния	103	105	107	110	...
США	98	104	110	112	110
Турция	92	118	138	157	...
Украина	135	162	168	204	253
Финляндия	105	109	113	118	128
Франция	103	107	111	116	124
Швеция	99	105	114	124	134
Япония	94	95	98	99	99.5

¹⁾ 2008 г. – 253%; включая приобретение за вычетом выбытия ценностей.

ИНДЕКСЫ ПРОМЫШЛЕННОГО ПРОИЗВОДСТВА
 (2000=100)

	2003	2004	2005	2006	2007	2008
Россия ¹⁾	115.5	124.8	131.1	139.4	148.2	151.3
Австралия	107	107	107	108	112	...
Австрия	106	114	117	126	132	135
Азербайджан	116	122	163	223	276	293
Армения	139	142	153	152	156	158
Белоруссия	119	137	152	169	184	204
Бельгия	102	105	105	110	113	112
Болгария	122	143	152	161	176	177
Бразилия	104	113	117	120	127	...
Великобритания	96	96	95	95	96	93
Венгрия	114	124	133	146	158	158
Германия	99.6	103	106	113	120	121
Грузия	117	127	148
Дания	102	103	105	109	109	...
Индия	116	126	136	151	164	168
Италия	97	96	96	99.1	101	98
Казахстан	137	151	159	170	179	182
Канада	99	102	104	104	104	99
Киргизия	110	115	101	91	97	112
Литва	139	154	165	177	181	193
Мексика ²⁾	94	98	99	104	105	...
Молдавия	146	158	169	161	158	161
Нидерланды	100.5	105	105	107	109	111
Норвегия	96	98	97	95	94	...
Польша	111	125	130	146	159	164
Республика Корея	115	127	135	146	156	...
Румыния	117	122	125	136	142	144
США	96	100	103	106	107	105
Таджикистан	137	158	173	182	201	193
Турция	109	119	126	133	140	...
Узбекистан	124	136	146	161	181	204
Украина	142	159	164	174	192	186
Финляндия	103	109	109	119	125	124
Франция	99	102	102	103	104	102
Швеция	100.4	106	109	115	119	115
Япония	95	100.5	102	106	109	106

¹⁾ Агрегированный индекс производства по видам экономической деятельности «Добыча полезных ископаемых». «Обрабатывающие производства». «Производство и распределение электроэнергии, газа и воды». С учетом поправки на неформальную деятельность.

²⁾ Обрабатывающая промышленность.

ИНДЕКСЫ ПРОИЗВОДСТВА ПРОДУКЦИИ СЕЛЬСКОГО ХОЗЯЙСТВА
 (в процентах к предыдущему году)

	Всего					На душу населения			
	2004	2005	2006	2007	2008	2004	2005	2006	2007
Россия ¹⁾	103.0	102.3	103.6	103.4	110.8	103.6	102.8	104.1	103.7
Австралия	93	110	77	99	...	91	108	77	97
Австрия	103	98	98	103	...	103	97	98	103
Азербайджан	105	108	100.9	104	106
Аргентина	102	110	100	107	...	101	111	99	105
Армения	115	111	100.4	110	101
Белоруссия	113	102	106	104	109
Бельгия	102	96	49	102	...	102	95	49	102
Болгария	120	81	117	81	...	123	82	116	82
Бразилия	105	102	97	105	...	103	101	96	103
Великобритания	101	100	98	96	...	100	99	98	97
Венгрия	138	87	98	96	...	138	87	98	97
Германия	109	96	97	102	...	109	95	97	103
Грузия	93	112
Дания	101	101	100	100	...	101	100	100	100
Индия	99	105	105	107	...	97	103	104	105
Италия	111	98	96	99	...	111	97	96	99
Казахстан	99.5	107	106	109	94
Канада	110	105	99	96	...	110	104	98	95
Киргизия	104	96	102	102	100.8
Китай	106	103	103	102	...	107	103	103	101
Литва	103	103	91	113	...	103	104	91	115
Мексика	103	100	106	103	...	102	99	106	101
Молдавия	121	100.8	99	77	132
Нидерланды	106	97	99	101	...	104	97	99	101
Норвегия	104	97	99	101	...	103	97	99	100
Польша	109	95	98	101	...	109	95	98	101
Республика Корея	104	100	100	101	...	103	100	99	101
Румыния	120	83	102	85	...	122	84	102	85
США	106	99	98	104	...	105	98	98	103
Таджикистан	111	102	106	107	106
Туркмения	...	120
Турция	101	106	100	92	...	99	105	99	90
Узбекистан	110	106	107	106	105
Украина	120	99.9	103	94	117
Финляндия	100	105	97	99	...	100	104	97	99
Франция	107	96	97	99	...	106	95	97	99
Швеция	103	98	98	101	...	102	98	97	102
Япония	103	101	97	103	...	102	101	98	103

¹⁾ Индекс производства продукции сельского хозяйства на душу населения в 2008 г. – 110.9 %.

ПЛОЩАДЬ ЗЕРНОВЫХ И ЗЕРНОБОБОВЫХ КУЛЬТУР в 2007 г.
(миллионов гектаров)

	Вся площадь	в том числе по видам культур					
		пшеница	рожь	рис	ячмень	овес	кукуруза
Россия ¹⁾	44.3	24.4	2.1	0.2	9.6	3.5	1.5
Австралия	20.2	12.3	0.0	0.0	4.4	0.9	0.1
Австрия	0.8	0.3	0.0	-	0.2	0.0	0.2
Аргентина	10.1	5.5	0.0	0.2	0.4	0.2	2.8
Бельгия	0.3	0.2	0.0	-	0.0	0.0	0.1
Болгария	1.5	1.1	0.0	0.0	0.2	0.0	0.2
Бразилия	23.5	1.8	0.0	2.9	0.1	0.1	13.8
Великобритания	3.1	1.8	0.0	-	0.9	0.1	-
Венгрия	3.0	1.1	0.0	0.0	0.3	0.1	1.3
Германия	6.7	3.0	0.7	-	1.9	0.2	0.4
Дания	1.5	0.7	0.0	-	0.6	0.1	-
Индия	123.0	28.0	-	44.0	0.6	-	7.8
Италия	4.0	2.0	0.0	0.2	0.3	0.2	1.1
Канада	18.6	8.7	0.1	-	4.1	1.9	1.4
Китай	88.3	23.0	0.2	29.5	0.9	0.3	28.1
Литва	1.0	0.4	0.1	-	0.4	0.1	0.0
Мексика	12.4	0.6	0.0	0.1	0.3	0.1	7.8
Нидерланды	0.2	0.1	0.0	-	0.0	0.0	0.0
Норвегия	0.3	0.1	0.0	-	0.2	0.1	-
Польша	8.5	2.1	1.3	-	1.2	0.6	0.3
Республика Корея	1.0	0.0	0.0	1.0	0.1	-	0.0
Румыния	4.7	1.9	0.0	0.0	0.4	0.2	2.1
США	63.1	20.6	0.1	1.1	1.4	0.6	35.0
Турция	14.4	8.6	0.1	0.1	3.6	0.1	0.6
Финляндия	1.1	0.2	0.0	-	0.5	0.3	-
Франция	9.4	5.3	0.0	0.0	1.7	0.1	1.5
Швеция	1.0	0.4	0.0	-	0.3	0.2	-
Япония	2.0	0.2	-	1.7	0.1	0.0	0.0

¹⁾ 2008 г. – соответственно 46,7; 26,6; 2,2; 0,2; 9,6; 3,6; 1,8 млн. га. За 2007 г. приведены данные, пересчитанные с учетом итогов Всероссийской сельскохозяйственной переписи 2006 г.

УРОЖАЙНОСТЬ СЕЛЬСКОХОЗЯЙСТВЕННЫХ КУЛЬТУР
 (центнеров с одного гектара убранный площади)

	Зерновые и зернобобовые культуры						Картофель					
	2003	2004	2005	2006	2007	2008	2003	2004	2005	2006	2007	2008
Россия ¹⁾	17.8	18.8	18.5	18.9	19.8	23.8	117	116	124	133	132	138
Австралия	20.3	16.4	19.6	10.1	11.6	...	347	363	344	344	359	...
Австрия	54.0	66.7	61.5	55.9	55.1	...	265	316	344	299	271	...
Азербайджан	26.0	25.8	25.9	25.9	26.6	27.3	124	137	149	145	150	153
Аргентина	36.1	36.3	41.8	36.5	41.9	...	279	289	284	286	287	...
Армения	15.8	22.8	19.4	13.3	25.9	24.1	157	162	165	163	183	189
Белоруссия	24.2	29.6	28.1	24.9	28.5	35.2	164	195	177	192	212	221
Бельгия	85.1	91.5	86.3	81.9	78.7	...	425	484	428	385	423	...
Болгария	23.5	40.5	33.7	35.6	20.7	...	151	187	156	158	130	...
Бразилия	29.4	27.4	25.4	27.8	30.7	...	203	214	220	224	237	...
Великобритания	67.9	67.9	69.5	70.0	65.3	...	408	425	434	409	405	...
Венгрия	30.2	55.7	55.0	50.8	47.6	...	186	253	259	250	209	...
Германия	56.6	72.6	66.2	64.1	63.6	...	345	442	420	366	420	...
Грузия	21.1	19.5	20.2	117	114	109
Дания	60.5	59.7	61.2	57.4	56.6	...	391	397	394	353	395	...
Индия	20.6	20.1	20.7	21.1	21.7	...	173	179	179	171	164	...
Италия	42.5	53.8	52.9	52.4	51.8	...	218	251	251	246	255	...
Казахстан ²⁾	10.8	8.8	10.0	11.7	13.3	10.1	139	134	150	154	156	144
Канада	26.4	30.1	30.6	29.1	28.4	...	292	305	284	322	313	...
Киргизия ²⁾	27.3	28.2	26.3	24.8	24.3	23.2	155	158	148	152	157	157
Китай	47.3	50.4	50.9	51.6	52.9	...	151	157	145	144	144	...
Литва	30.2	32.1	28.9	18.8	29.4	...	154	129	121	79	109	...
Мексика	26.1	27.4	28.2	28.5	27.6	...	252	242	260	249	247	...
Молдавия ²⁾	18.0	27.8	27.4	25.0	9.4	31.5	79	92	105	110	56	87
Нидерланды	82.2	83.2	81.4	80.7	69.0	...	408	457	434	400	447	...
Норвегия	39.4	44.0	39.9	38.6	39.2	...	252	279	231	269	271	...
Польша	28.6	35.2	32.2	25.9	32.4	...	179	196	176	150	197	...
Республика Корея	56.7	64.3	63.2	63.4	60.6	...	247	256	273	263	278	...
Румыния	25.2	39.7	33.1	30.7	16.0	...	140	167	131	142	124	...
США	59.7	67.8	63.6	63.0	66.0	...	411	438	437	437	387	...
Таджикистан ²⁾	19.5	19.5	19.5	20.4	22.9	20.6	177	183	196	199	218	227
Турция	21.7	23.5	25.1	25.4	22.1	...	272	268	265	276	270	...
Узбекистан ²⁾	...	35.4	39.8	158	170	171
Украина	18.2	28.3	26	24.1	21.8	34.6	116	133	128	133	131	139
Финляндия	31.8	32.1	34.2	32.9	36.9	...	215	227	257	206	257	...
Франция	60.4	74	68.5	66.9	63.5	...	404	454	422	402	432	...
Швеция	45.4	48.3	48.8	42.6	51.2	...	281	309	311	276	277	...
Япония	53.4	58.4	60.6	57.7	59.4	...	332	331	316	321	319	...

¹⁾ За 2000-2007 гг. приведены данные, пересчитанные с учетом итогов Всероссийской сельскохозяйственной переписи 2006 г.

²⁾ В расчете на посевную площадь: Молдавия; 1995 г. – Казахстан, Киргизия, Таджикистан, Узбекистан.

ПОГОЛОВЬЕ СКОТА
(на конец года; миллионов голов)

	Крупный рогатый скот						Свиньи					
	2003	2004	2005	2006	2007	2008	2003	2004	2005	2006	2007	2008
Россия ¹⁾	25.1	23.2	21.6	21.6	21.5	21.0	16.3	13.7	13.8	16.2	16.3	16.2
Австралия	26.7	27.5	27.8	28.9	28.4	...	2.7	2.5	2.5	2.5	2.4	...
Австрия	2.1	2.1	2.0	2.0	2.0	...	3.3	3.2	3.2	3.2	3.2	...
Азербайджан	2.2	2.3	2.4	2.4	2.5	2.6	0.02	0.02	0.02	0.02	0.02	0.01
Аргентина	50.9	50.8	50.2	50.7	50.8	...	1.5	1.5	1.8	2.3	2.3	...
Армения	0.6	0.6	0.6	0.6	0.6	0.6	0.1	0.1	0.1	0.2	0.1	0.1
Белоруссия	3.9	4.0	4.0	4.0	4.0	4.1	3.3	3.4	3.5	3.6	3.6	3.7
Бельгия	2.8	2.7	2.7	2.7	2.6	...	6.5	6.4	6.3	6.3	6.3	...
Болгария	0.7	0.7	0.7	0.6	0.6	...	1.0	1.0	0.9	0.9	1.0	...
Бразилия	197	206	208	207	208	...	32.3	33.1	34.1	35.2	34.1	...
Великобритания	10.5	10.6	10.4	10.2	10.0	...	5.0	5.2	4.9	4.9	4.9	...
Венгрия	0.8	0.7	0.7	0.7	0.7	...	5.1	4.9	4.1	3.9	4.0	...
Германия	13.6	13.2	13.0	12.7	12.6	...	26.3	25.7	26.9	26.5	26.5	...
Грузия	1.2	1.3	1.3	0.5	0.5	0.5
Дания	1.7	1.6	1.5	1.6	1.6	...	12.9	13.2	13.5	12.6	13.6	...
Индия	283	281	280	278	277	...	13.5	14.0	14.0	14.0	14.0	...
Италия	6.7	6.7	6.5	6.5	6.3	...	9.2	9.2	9.0	9.2	9.3	...
Казахстан	4.9	5.2	5.5	5.7	5.8	6.0	1.4	1.3	1.3	1.3	1.4	1.3
Канада	13.5	14.6	14.9	14.7	14.2	...	14.7	14.7	14.8	14.7	13.8	...
Киргизия	1.0	1.0	1.1	1.1	1.2	1.2	0.1	0.1	0.1	0.1	0.1	0.1
Китай	131	135	138	142	140	...	470	473	489	511	502	...
Литва	0.8	0.8	0.8	0.8	0.8	...	1.1	1.1	1.1	1.1	1.1	...
Мексика	31.5	31.2	28.8	28.6	29.0	...	14.6	15.2	15.3	15.4	15.5	...
Молдавия	0.4	0.3	0.3	0.3	0.2	0.2	0.4	0.4	0.5	0.5	0.3	0.3
Нидерланды	3.8	3.8	3.8	3.7	3.7	...	11.2	11.2	11.3	11.4	11.6	...
Норвегия	1.0	0.9	0.9	0.9	0.9	...	0.8	0.8	0.8	0.8	0.8	...
Польша	5.5	5.4	5.5	5.6	5.7	...	18.6	17.0	18.1	18.9	18.1	...
Республика Корея	2.0	2.2	2.3	2.5	2.6	...	9.2	8.9	9.0	9.4	9.9	...
Румыния	2.9	2.9	2.8	2.9	2.9	...	5.1	5.1	6.5	6.6	6.8	...
США	96.1	94.9	95.4	96.7	97.0	...	59.6	60.4	61.0	61.4	61.9	...
Таджикистан	1.2	1.3	1.4	1.4	1.7	1.8	0.0	0.0	0.0	0.0	0.0	0.0
Туркмения	2.0	...	2.1	0.03
Турция	9.9	9.9	10.2	10.6	11.0
Узбекистан	...	6.2	6.6	7.0	7.5	8.0	...	0.1	0.1	0.1	...	6.5
Украина	7.7	6.9	6.5	6.2	5.5	5.1	7.3	6.5	7.1	8.1	7.0	...
Финляндия	1.0	1.0	1.0	0.9	0.9	...	1.4	1.4	1.4	1.4	1.4	...
Франция	19.6	19.3	19.3	19.4	19.4	...	15.1	15.0	15.0	14.8	14.7	...
Швеция	1.6	1.6	1.6	1.6	1.6	...	1.9	1.8	1.8	1.7	1.7	...
Япония	4.5	4.5	4.4	4.4	4.4	...	9.7	9.7	9.6	9.6	9.8	...

¹⁾ За 2003-2007 гг. приведены данные, пересчитанные с учетом итогов Всероссийской сельскохозяйственной переписи 2006 г.

	ЧИСЛО ПОСТРОЕННЫХ КВАРТИР											
	Всего, тыс.						На 10 000 человек населения					
	2003	2004	2005	2006	2007	2008	2003	2004	2005	2006	2007	2008
Россия	427	477	515	609	722	768	30	33	36	43	51	54
Австралия	152	163	165	146	152	...	76	81	81	70	73	...
Азербайджан	14	12	16	14	15	17	18	15	19	17	17	20
Армения	5	1	2	1	2	2	14	3	5	4	6	6
Белоруссия	32	40	43	46	53	60	33	41	44	47	55	62
Бельгия ¹⁾	42	48	55	56	52	...	40	46	52	53	49	...
Болгария	6	8	12	13	19	...	8	11	16	17	25	...
Великобритания	190	203	227 ¹⁾	232 ¹⁾	32	34	38 ¹⁾	38 ¹⁾
Венгрия	36	44	41	34	36	36	35	43	41	34	36	36
Германия	268	278	242	249	211	...	33	34	29	30	26	...
Дания	25	27	28	28	28	...	45	50	52	52	52	...
Испания	458	497	524	584	641	...	109	116	121	133	143	...
Казахстан	18	22	44	54	58	59	12	15	29	35	37	37
Канада	199	216	211	63	67	65
Киргизия	5	5	5	6	7	8	9	10	10	10	13	15
Литва	5	7	6	7	9	...	13	20	17	22	28	...
Молдавия	2	3	4	5	5	7	6	8	11	14	14	19
Нидерланды	65	72	74	40	44	46
Норвегия	21	24	30	28	31	...	47	51	64	61	66	...
Польша	163	108	114	115	134	165	43	28	30	30	35	43
Румыния	29	30	33	40	47	67	13	14	15	18	22	31
США	1679	1842	1930	58	63	65
Таджикистан	7	7	8	12	14	11	11	10	12	17	19	15
Узбекистан	...	55	55	56	59	63	...	21	21	21	22	23
Украина	62	71	76	82	95	94	13	15	16	18	20	20
Финляндия	28	31	34	34	36	30	54	59	65	64	67	57
Франция	313	344	410 ¹⁾	422 ¹⁾	432 ¹⁾	...	52	57	67 ¹⁾	69 ¹⁾	70 ¹⁾	...
Швейцария	33	38	38	42	44	...	45	51	52	56	58	...
Швеция	20	25	23	25	30	...	22	28	25	28	33	...
Япония ¹⁾	1160	1189	1236	1290	91	93	97	101

¹⁾ Начатое строительство.

ИНДЕКСЫ ФИЗИЧЕСКОГО ОБЪЕМА ОБОРОТА РОЗНИЧНОЙ ТОРГОВЛИ¹⁾
 (в сопоставимых ценах; 2000=100)

	2003	2004	2005	2006	2007	2008
Россия	132.0	149.6	168.8	192.7	223.7	254.0
Азербайджан	134	151	171	194	224	260
Армения	153	169	185	204	224	234
Белоруссия	158	176	211	248	284	339
Болгария	123	140	160	181	201	...
Великобритания	116	124	126	130	135	140
Венгрия	123	130	138	144	140	137
Германия	98	100.3	102	102	99	99
Грузия	121	130	178	209	273	...
Италия	98	96	95	95	93	89
Казахстан	137	162	184	212	235	242
Канада	110	114	118	125	131	135
Киргизия	128	150	170	198	226	247
Молдавия	182	192	202	216	233	253
Польша	105	111	112	122	139	148
Румыния	122	138	162	184	215	242
США	102	106	109	112	113	108
Таджикистан	149	183	202	224	236	265
Узбекистан	117	123	133	152	184	216
Украина	160	191	232	292	375	441
Франция	110	113	117	120	125	127
Япония	97	98	99	99	99	98

¹⁾ По странам СНГ, кроме России и Казахстана,- индексы физического объема розничного товарооборота; по Грузии - индексы физического объема товарооборота по сложившимся в стране каналам реализации.

**ВНЕШНЯЯ ТОРГОВЛЯ РОССИЙСКОЙ ФЕДЕРАЦИИ
СО СТРАНАМИ ДАЛЬНЕГО ЗАРУБЕЖЬЯ**
(в фактически действовавших ценах; млн. долларов США)

	2004	2005	2006	2007	2008	2009
	Экспорт					
Всего	152191	208846	258934	299269	397925	254998 ¹⁾
Европа						
Австрия	1115	2353	3353	2735	2303	1625
Бельгия	1820	2464	2694	2810	4618	4044
Болгария	1062	1900	2966	3799	4892	2188
Великобритания	5640	8280	10396	11030	14884	9073
Венгрия	3254	5004	6245	6121	9220	3831
Германия	13302	19736	24498	26346	33164	18711
Греция	1262	1930	2752	2628	4306	2290
Дания	517	725	932	1083	1852	1796
Ирландия	679	771	631	525	144	161
Испания	1748	2823	3343	4325	5061	2892
Италия	12086	19053	25090	27530	41999	25060
Нидерланды	15272	24614	35884	42879	56973	36291
Норвегия	398	683	713	608	1183	752
Польша	5700	8623	11481	13298	20194	12500
Румыния	1819	3041	3272	3211	4166	1558
Словакия	2423	3190	4587	5151	6565	2981
Финляндия	5828	7651	9192	10751	15741	9159
Франция	4424	6111	7675	8684	12201	8723
Чешская Республика	2280	3817	4665	4656	7250	4435
Швейцария	7707	10774	12167	13532	9557	6349
Швеция	1565	2320	2198	3009	4123	3200
Азия						
Афганистан	75.9	104	82.6	125	172	336
Вьетнам	707	739	304	570	581	869
Гонконг	318	350	354	347	365	705
Грузия ²⁾	-	-	-	-	-	90.9
Израиль	1437	1538	1544	2049	2034	1047
Индия	2502	2314	2925	4011	5230	5937
Иран	1912	1922	1905	2965	3289	2846
Кипр	5710	5095	4515	4831	1254	792
Китай	10105	13048	15758	15895	21142	16669
КНДР	205	228	190	126	96.8	41.6
Монголия	363	443	490	629	1100	654

	Продолжение					
	2004	2005	2006	2007	2008	2009
Объединенные Арабские Эмираты	479	691	461	772	805	636
Пакистан	227	231	269	260	462	235
Республика Корея	1963	2359	2735	6167	7789	5689
Сингапур	190	309	790	1088	1190	1327
Сирийская Арабская Республика	321	440	605	1023	1940	1136
Таиланд	373	547	347	330	1232	439
Тайвань (Китай)	1987	1438	930	907	1036	792
Турция	7440	10841	14290	18532	27655	16385
Япония	3404	3740	4457	7664	10327	7263
Африка						
Алжир	183	206	643	1420	1121	1437
Египет	774	1049	1241	1952	1856	1824
Марокко	348	396	262	528	891	410
Нигерия	74.4	156	144	148	282	274
Америка						
Аргентина	37.2	71.7	153	259	740	203
Бразилия	369	606	726	1130	2041	1083
Канада	500	200	362	336	940	489
Куба	53.0	125	184	217	182	284
Мексика	181	208	248	285	613	363
Панама	102	290	70.1	15.7	332	38.4
США	6624	6323	8638	8334	13357	9219
Австралия и Океания						
Австралия	21.8	36.0	29.1	47.7	82.0	54.5
Новая Зеландия	22.1	11.7	3.9	5.0	5.2	109

Продолжение

	2004	2005	2006	2007	2008	2009
	Импорт					
Всего	57856	79712	115433	169883	230494	145651 ¹⁾
Европа						
Австрия	918	1211	1845	2458	3115	2059
Бельгия	1176	1476	2178	3187	4062	2539
Болгария	201	241	332	415	640	423
Великобритания	2067	2776	3674	5645	7616	3534
Венгрия	740	1100	1868	2602	3685	2629
Германия	10556	13272	18464	26534	34115	21231
Греция	167	188	239	312	439	342
Дания	717	921	1347	1596	1829	1373
Ирландия	239	290	461	660	914	669
Испания	879	1227	1952	3200	4269	2274
Италия	3199	4416	5726	8537	11002	7884
Нидерланды	1375	1941	2685	3857	4817	3583
Норвегия	464	750	1112	974	1185	1118
Польша	2310	2747	3410	4631	7060	4212
Румыния	131	255	540	731	1019	876
Словакия	405	503	770	1411	2995	1808
Финляндия	2336	3100	4003	5026	6639	3954
Франция	3071	3673	5863	7766	10015	8425
Чешская Республика	835	989	1530	2451	3614	2317
Швейцария	648	875	1291	1739	2382	1962
Швеция	1612	1861	2145	3112	4533	2036
Азия						
Афганистан	4.1	3.9	11.5	9.0	15.1	15.3
Вьетнам	101	174	350	522	852	693
Гонконг	10.1	18.6	86.2	105	56.5	37.7
Грузия	-	-	-	-	-	4.1
Израиль	209	332	408	531	736	636
Индия	651	784	968	1310	1707	1524
Иран	103	125	240	349	402	214
Кипр	22.4	47.5	42.9	34.6	52.2	22.8
Китай	4746	7265	12910	24424	34780	22840
КНДР	4.8	6.9	20.1	33.7	13.9	7.8
Монголия	21.4	22.4	37.6	48.2	70.9	63.0

	Продолжение					
	2004	2005	2006	2007	2008	2009
Объединенные Арабские Эмираты	13.7	90.1	188	49.5	41.5	27.1
Пакистан	24.6	47.1	81.7	104	156	148
Республика Корея	2026	4005	6781	8838	10594	4865
Сингапур	162	317	436	453	465	693
Сирия	17.4	26.0	30.0	38.0	39.0	38.7
Таиланд	355	452	560	1006	1497	931
Тайвань (Китай)	343	492	757	1215	1824	920
Турция	1231	1732	2753	4180	6146	3215
Япония	3941	5834	7787	12717	18586	7252
Африка						
Алжир	1.3	2.0	0.3	10.6	221	6.8
Египет	60.0	77.4	132	173	206	212
Марокко	87.4	144	230	334	450	357
Нигерия	7.3	1.9	1.6	2.6	6.7	4.8
Америка						
Аргентина	355	621	959	1125	1236	1156
Бразилия	1370	2346	2987	4109	4672	3510
Канада	335	517	903	1225	1630	1217
Куба	181	61.4	46.6	68.1	82.7	69.4
Мексика	62.4	86.8	185	412	619	259
Панама	2.4	3.6	21.6	7.6	9.1	6.1
США	3200	4563	6405	9471	13790	9174
Австралия и Океания						
Австралия	152	244	495	650	1029	589
Новая Зеландия	55.8	63.7	88.2	92.1	144	124

В 2009 г. в общем объеме экспорта России на долю Нидерландов приходилось 12.0%, Италии – 8.3, Германии – 6.2, Китая – 5.5, Турции – 5.4, Польши – 4.1, Финляндии – 3.0, Соединенного Королевства (Великобритании) – 3.0, США – 3.1, Франции – 2.9, Японии – 2.4, Швейцарии – 2.1%.

В импорте преобладали поставки из Китая – 13.6%, Германии – 12.7, США – 5.5, Франции – 5.0, Италии – 4.7, Японии – 4.3, Республики Корея – 2.9, Польши – 2.5, Финляндии – 2.4, Соединенного Королевства (Великобритании) – 2.1, Нидерландов – 2.1, Турции – 1.9%.

¹⁾ Данные приведены с учетом Грузии.

²⁾ Грузия вышла из состава СНГ в августе 2009 г.

**ВНЕШНЯЯ ТОРГОВЛЯ РОССИЙСКОЙ ФЕДЕРАЦИИ
СО СТРАНАМИ СНГ**

(в фактически действовавших ценах; млн. долларов США)

	2004	2005	2006	2007	2008	2009
Экспорт						
Всего	29471	32627	42310	52661	69656	46746 ¹⁾
в том числе						
торговля со странами						
ЕврАзЭС	16335	17269	24091	32340	40946	29048
Из общего объема						
экспорт по странам:						
Азербайджан	621	858	1381	1397	1966	1468
Армения	135	191	392	656	692	612
Белоруссия	11219	10118	13099	17205	23507	16717 ³⁾
Грузия ²⁾	230	353	570	589	530	150 ³⁾
Казахстан	4664	6524	8967	11920	13299	9147
Киргизия	268	398	561	879	1308	916
Молдавия	372	448	664	870	1147	695
Таджикистан	183	240	378	607	794	572
Туркмения	242	224	229	384	808	999
Узбекистан	767	861	1087	1729	2038	1697
Украина	10770	12402	14983	16425	23567	13780
Импорт						
Всего	17713	18995	22374	29871	36607	21806 ¹⁾
в том числе						
торговля со странами						
ЕврАзЭС	10140	9181	12297	15426	18935	11822
Из общего объема						
импорт по странам:						
Азербайджан	139	206	260	328	412	311
Армения	73.7	101	104	166	204	111
Белоруссия	6485	5716	6845	8879	10552	6714 ³⁾
Грузия ²⁾	107	158	70.8	61.2	49.1	23.4 ³⁾
Казахстан	3429	3225	3840	4623	6380	3685
Киргизия	150	146	194	291	491	367
Молдавия	496	548	323	490	652	352
Таджикистан	75.9	95.0	126	162	213	213
Туркмения	43.2	77.2	80.1	69.1	100	45.0
Узбекистан	613	904	1292	1471	1300	843
Украина	6100	7819	9238	13330	16254	9121

В 2009 г. в общем объеме экспорта России на долю Белоруссии приходилось 5.5 %, Украины – 4.6, Казахстана – 3.0%.

В импорте преобладали поставки из Украины – 5.4% от всего объема российского импорта, Белоруссии – 4.0, Казахстана – 2.2%.

¹⁾ Данные приведены с учетом Грузии.

²⁾ Грузия вышла из состава СНГ в августе 2009 г.

³⁾ Уточненные данные.

**ЭКСПОРТ ВАЖНЕЙШИХ ТОВАРОВ
РОССИЙСКОЙ ФЕДЕРАЦИИ В СТРАНЫ ДАЛЬНЕГО ЗАРУБЕЖЬЯ**

	2004	2005	2006	2007	2008	2009
Экспорт - всего,						
млн. долл. США	152129	208846	258934	299269	397925	254998
Рыба свежая и мороженая ¹⁾ ,						
тыс. т	1022	1147	1157	1131	1235	1266
Пшеница и меслин, тыс. т	3683	8903	8270	13051	10438	15407
Руды и концентраты						
железные, млн. т	13.8	15.6	20.7	21.8	18.5	17.1
Уголь каменный, млн. т	62.6	71.5	82.7	86.8	83.6	96.8
Нефть сырая, млн. т	218	215	211	221	205	211
Нефтепродукты, млн. т	78.3	93.2	97.7	105	108	115
Газ природный, млрд. м ³	145	160	162	154	158	120
Электроэнергия, млн. кВт·ч	12518	13357	14985	13082	14448	14196
Удобрения минеральные азотные, тыс. т:						
в физическом весе	8812	9771	9773	9468	9180	10615
в пересчете на 100% питательных веществ	3581	3724	4568	3622	3477	4193
Удобрения минеральные калийные, тыс. т:						
в физическом весе	7521	8710	7941	9561	9120	3203
в пересчете на 100% питательных веществ	4544	5246	48.6	6026	5595	1966
Удобрения минеральные смешанные, тыс. т	7679	7002	6625	6526	5078	6059
Лесоматериалы необработанные, млн. м ³	41.0	47.4	50.4	48.6	36.0	21.2
Черные металлы,						
млн. долл. США	15062	16481	16161	18569	25430	13414
Чугун передельный, тыс. т	5149	4914	5652	5449	5120	4496
Медь, тыс. т	337	308	267	277	201	507
Никель необработанный, тыс. т	251	261	259	255	252	245
Алюминий необработанный, тыс. т	3519	3670	4042	3313	3408	3595
Автомобили						
легковые, тыс. шт.	64.1	36.4	27.0	14.1	14.0	11.5
Автомобили грузовые, тыс. шт.	8.1	9.2	4.6	5.1	4.2	3.1

¹⁾ Включая рыбу, не подлежащую доставке для оформления на таможенную территорию Российской Федерации.

**ЭКСПОРТ ВАЖНЕЙШИХ ТОВАРОВ
РОССИЙСКОЙ ФЕДЕРАЦИИ В СТРАНЫ СНГ**

	2004	2005	2006	2007	2008	2009
Экспорт - всего, млн. долл. США	29471	32627	42310	52661	69656	46746
Рыба свежая и мороженая ¹⁾ , тыс. т	114	118	107	91.9	38.6	27.9
Пшеница и меслин, тыс.т	1033	1445	1454	1462	1326	1419
Руды и концентраты						
железные, млн. т	3.2	2.6	2.2	3.8	4.1	3.4
Уголь каменный, млн. т	9.4	8.3	8.7	11.2	13.9	8.4
Нефть сырая, млн.т	40.1	38.0	37.3	37.3	38.2	36.4
Нефтепродукты, млн. т	4.1	3.9	5.9	6.8	10.3	9.0
Газ природный, млрд. м ³	55.1	47.5	41.1	37.5	37.0	47.9
Электроэнергия, млн. кВт·ч	6683	9211	5942	5386	6290	3727
Удобрения минеральные азотные, тыс. т:						
в физическом весе	530	410	810	679	597	759
в пересчете на 100% питательных веществ	175	136	284	231	217	255
Удобрения минеральные калийные, тыс. т:						
в физическом весе	73.4	65.2	98.0	70.6	540	317
в пересчете на 100% питательных веществ	41.0	34.8	47.1	41.3	321	183
Удобрения минеральные смешанные, тыс. т	291	371	700	747	925	689
Лесоматериалы необработанные, млн. м ³	0.5	0.6	0.7	0.8	0.8	0.5
Черные металлы, млн. долл. США	1903	2218	2743	3866	3219	2179
Чугун передельный, тыс. т	397	374	449	356	329	134
Медь, тыс. т	3.3	2.8	4.3	8.5	5.0	2.9
Никель необработанный, тыс. т	0.4	0.5	0.8	0.9	0.9	0.3
Алюминий необработанный, тыс. т	19.4	20.3	22.5	39.4	46.0	41.1
Автомобили легковые, тыс. шт.	67.0	95.0	99.4	117	118	30.4
Автомобили грузовые, тыс. шт.	33.3	40.0	47.2	50.0	40.3	12.4

¹⁾ Включая рыбу, не подлежащую доставке для оформления на таможенную территорию Российской Федерации.

**ИМПОРТ ВАЖНЕЙШИХ ТОВАРОВ
В РОССИЙСКУЮ ФЕДЕРАЦИЮ ИЗ СТРАН ДАЛЬНЕГО ЗАРУБЕЖЬЯ**

	2004	2005	2006	2007	2008	2009
Импорт - всего, млн. долл. США	57856	79712	115433	169883	230494	145651
Мясо свежее и мороженое (без мяса птицы), тыс. т	878	1203	1307	1382	1601	1290
Мясо птицы свежее и мороженое, тыс. т	1101	1318	1274	1287	1218	965
Рыба свежая и мороженая, тыс. т	657	763	665	847	863	776
Масло сливочное и прочие молочные жиры, тыс. т	68.3	61.4	107	75.3	84.0	61.2
Цитрусовые плоды, тыс. т	842	902	1172	1235	1267	1267
Кофе, тыс. т	29.0	39.3	55.2	64.2	75.0	88.8
Злаки, тыс. т	901	623	580	488	376	278
Масло подсолнечное, тыс. т	48.3	15.3	9.0	4.3	2.7	1.1
Изделия и консервы из мяса, тыс. т	18.1	22.0	26.3	31.3	35.0	30.5
Сахар-сырец, тыс. т	2581	2893	2629	3412	2418	1252
Сахар белый, тыс. т	69.7	74.1	74.6	69.7	65.1	59.3
Алкогольные и безалкогольные напитки, млн. долл. США	576	751	1054	1764	2058	1360
Руды и концентраты алюминиевые, тыс. т	97.0	120	21.7	43.7	29.3	12.3
Лекарственные средства, млн. долл. США	2512	3817	5285	5495	7447	7060
Одежда трикотажная и текстильная, млн. долл. США	600	759	1417	2716	4021	3483
Обувь кожаная, млн. пар	9.1	11.4	42.2	89.0	113	72.7
Черные металлы, млн. долл. США	421	714	1399	2598	2806	1647
Трубы из черных металлов, тыс. т	447	342	403	587	398	184
Машины, оборудование и транспортные средства, млн. долл. США	26397	38430	59274	92066	128949	67013
комбинированные холодильники - морозильники, тыс. шт.	571	922	901	1175	1076	705
вычислительные машины и их блоки, млн. долл. США	967	1350	2055	2631	3829	2851
телефонные аппараты для сотовых сетей связи и других беспроводных сетей связи, тыс. шт.	31130	36646	38863	33054
автомобили легковые, тыс. шт.	489	719	951	1443	1838	472
автомобили грузовые, тыс. шт.	29.5	40.5	53.1	125	140	23.7

**ИМПОРТ ВАЖНЕЙШИХ ТОВАРОВ
В РОССИЙСКУЮ ФЕДЕРАЦИЮ ИЗ СТРАН СНГ**

	2004	2005	2006	2007	2008	2009
Импорт - всего, млн. долл. США	17713	18995	22374	29871	36607	21806
Мясо свежее и мороженое (без мяса птицы), тыс. т	153	137	104	107	110	147
Мясо птицы свежее и мороженое, тыс. т	13.3	10.5	8.9	7.9	5.8	20.9
Рыба свежая и мороженая, тыс. т	25.2	23.8	21.4	23.4	18.4	19.0
Масло сливочное и прочие молочные жиры, тыс. т	79.8	71.4	58.1	48.2	56.0	64.0
Цитрусовые плоды, тыс. т	17.2	50.7	15.3	25.5	21.0	12.8
Кофе, тыс. т	0.5	0.4	0.4	0.4	0.5	0.5
Злаки, тыс. т	1997	826	1733	578	583	151
Масло подсолнечное, тыс. т	113	116	91.0	128	109	42.3
Изделия и консервы из мяса, тыс. т	26.7	20.1	8.5	9.4	14.3	10.2
Сахар-сырец, тыс. т	5.3	0.0	0.0	0.8	0.0	0.0
Сахар белый, тыс. т	500	551	275	226	100	200
Алкогольные и безалкогольные напитки, млн. долл. США	595	777	460	489	561	428
Руды и концентраты алюминиевые, тыс. т	2.1	1.5	2.7	5.8	3.1	1.3
Лекарственные средства, млн. долл. США	46.8	47.9	46.1	55.0	65.3	74.9
Одежда трикотажная и текстильная, млн. долл. США	225	207	280	376	511	441
Обувь кожаная, млн. пар	82.1	60.9	4.3	4.6	4.9	4.5
Черные металлы, млн. долл. США	1692	2055	2413	3532	4051	1768
Трубы из черных металлов, тыс. т	638	687	966	967	616	429
Машины, оборудование и транспортные средства, млн. долл. США	4707	5006	6435	9488	11811	5636
комбинированные холодильники- морозильники, тыс. шт.	798	856	869	870	761	547
вычислительные машины и их блоки, млн. долл. США	9.2	5.9	6.4	9.3	3.9	5.6
телефонные аппараты для сотовых сетей связи и других беспроводных сетей связи, тыс. шт.	0.0	-	-	0.01
автомобили легковые, тыс. шт.	36.2	55.3	101	158	155	48.8
автомобили грузовые, тыс. шт.	9.2	9.6	10.3	11.6	9.2	2.2

ДОЛЯ ОТДЕЛЬНЫХ СТРАН В МИРОВОМ ЭКСПОРТЕ И ИМПОРТЕ
(в процентах)

	Экспорт						Импорт					
	2003	2004	2005	2006	2007	2008	2003	2004	2005	2006	2007	2008
Мир – всего	100	100	100	100	100	100	100	100	100	100	100	100
Россия	1.8	2.0	2.3	2.5	2.6	3.0	0.8	0.8	0.9	1.1	1.4	1.7
Австралия	1.0	1.0	1.0	1.0	1.0	1.2	1.2	1.2	1.2	1.1	1.2	1.3
Австрия	1.2	1.2	1.1	1.1	1.1	1.1	1.2	1.2	1.1	1.1	1.1	1.1
Азербайджан	0.03	0.04	0.04	0.05	0.04	0.3	0.03	0.04	0.04	0.04	0.04	0.04
Аргентина	0.4	0.4	0.4	0.4	0.4	0.5	0.2	0.2	0.3	0.3	0.3	0.4
Армения	0.01	0.01	0.01	0.01	0.01	0.01	0.02	0.01	0.02	0.02	0.02	0.03
Белоруссия	0.1	0.2	0.2	0.2	0.2	0.2	0.2	0.2	0.2	0.2	0.2	0.2
Бельгия	3.4	3.4	3.2	3.1	3.1	3.0	3.1	3.1	3.0	2.9	3.0	2.9
Болгария	0.1	0.1	0.1	0.1	0.1	0.1	0.1	0.2	0.2	0.2	0.2	0.2
Бразилия	1.0	1.1	1.1	1.2	1.2	1.3	0.7	0.7	0.7	0.8	0.9	1.1
Великобритания	4.1	3.8	3.6	3.6	3.2	...	5.0	4.9	4.6	4.5	4.5	...
Венгрия	0.6	0.6	0.6	0.6	0.7	0.7	0.6	0.6	0.6	0.6	0.7	0.7
Германия	10.1	10.0	9.5	9.4	9.6	9.3	7.9	7.7	7.4	7.6	7.6	7.5
Грузия	0.01	0.01	0.01	0.01	0.01	0.01	0.01	0.02	0.02	0.03	0.04	0.04
Дания	0.9	0.8	0.8	0.8	0.7	0.7	0.7	0.7	0.7	0.7	0.7	0.7
Индия	0.8	0.8	1.0	1.0	1.1	1.1	1.0	1.1	1.4	1.4	1.5	1.7
Италия	4.0	3.9	3.6	3.5	3.6	3.5	3.9	3.8	3.6	3.6	3.6	3.5
Казахстан	0.2	0.2	0.3	0.3	0.3	0.4	0.1	0.1	0.2	0.2	0.2	0.2
Канада	3.7	3.4	3.5	3.3	3.0	2.9	3.1	2.9	3.1	2.9	2.7	2.5
Киргизия	0.01	0.01	0.01	0.01	0.01	0.01	0.01	0.01	0.01	0.02	0.02	0.03
Китай	5.9	6.5	7.4	8.1	8.8	9.0	5.4	6.0	6.2	6.5	6.8	7.1
Литва	0.1	0.1	0.1	0.1	0.1	0.2	0.1	0.1	0.1	0.2	0.2	0.2
Мексика	2.2	2.1	2.1	2.1	2.0	1.8	2.2	2.1	2.1	2.1	2.0	1.9
Молдавия	0.01	0.01	0.01	0.01	0.01	0.01	0.02	0.02	0.02	0.02	0.03	0.03
Нидерланды	3.6	3.5	3.4	3.3	3.5	3.4	3.1	3.1	2.9	3.0	3.0	3.1
Норвегия	0.9	0.9	1.0	1.0	1.0	1.0	0.5	0.5	0.5	0.5	0.6	0.5
Польша	0.7	0.8	0.9	0.9	1.0	1.1	0.9	1.0	1.0	1.0	1.2	1.3
Республика Корея	2.6	2.8	2.7	2.7	2.7	2.7	2.3	2.4	2.5	2.5	2.6	2.7
Румыния	0.2	0.3	0.3	0.3	0.3	0.3	0.3	0.4	0.4	0.4	0.5	0.5
США	9.7	9.0	8.8	8.7	8.4	8.2	17.1	16.4	16.4	15.8	14.4	13.5
Таджикистан	0.01	0.01	0.01	0.01	0.01	0.01	0.01	0.01	0.01	0.01	0.02	0.02
Туркмения	0.05	0.03
Турция	0.6	0.7	0.7	0.7	0.8	0.8	0.9	1.0	1.1	1.1	1.2	1.3
Украина	0.3	0.4	0.3	0.3	0.4	0.4	0.3	0.3	0.3	0.4	0.4	0.5
Финляндия	0.7	0.7	0.6	0.6	0.7	0.6	0.5	0.5	0.6	0.6	0.6	0.6
Франция	4.9	4.6	4.2	4.0	3.9	3.8	4.9	4.8	4.6	4.4	4.4	4.4
Швеция	1.4	1.4	1.3	1.2	1.2	1.2	1.1	1.1	1.1	1.0	1.1	1.0
Япония	6.3	6.2	5.8	5.4	5.2	5.0	5.0	4.9	4.9	4.8	4.4	4.8

**ЗАПАСЫ МОНЕТАРНОГО ЗОЛОТА
ОРГАНОВ ДЕНЕЖНО-КРЕДИТНОГО РЕГУЛИРОВАНИЯ**
(на конец года; миллионов тройских унций¹⁾)

	2003	2004	2005	2006	2007	2008
Россия ²⁾	12.54	12.44	12.4	12.9	14.5	16.7
Австралия	2.56	2.56	2.57	2.57	2.57	2.57
Австрия	10.21	9.89	9.73	9.28	9.00	9.00
Аргентина	0.01	1.77	1.76	1.76	1.76	1.76
Бельгия	8.29	8.29	7.32	7.32	7.32	7.32
Бразилия	1.08	1.08	1.08	1.08	1.08	1.08
Великобритания	10.07	10.04	9.99	9.97	9.98	9.98
Венгрия	0.10	0.10	0.10	0.10	0.10	0.10
Германия	110.58	110.38	110.21	110.04	109.87	109.72
Дания	2.14	2.14	2.14	2.14	2.14	2.14
Индия	11.50	11.50	11.50	11.50	11.50	11.50
Италия	78.83	78.83	78.83	78.83	78.83	78.83
Канада	0.11	0.11	0.11	0.11	0.11	0.11
Китай	19.3	19.3	19.3	19.3	19.3	...
Литва	0.19	0.19	0.19	0.19	0.19	0.19
Мексика	0.17	0.14	0.11	0.09	0.12	0.20
Нидерланды	25.00	25.00	22.34	20.61	19.98	19.69
Норвегия	1.18	-	-	-	-	-
Польша	3.31	3.31	3.31	3.31	3.31	3.31
Республика Корея	0.45	0.45	0.46	0.42	0.46	0.46
США	261.55	261.59	261.55	261.50	261.50	261.50
Турция	3.73	3.73	3.73	3.73	3.73	3.73
Финляндия	1.58	1.58	1.58	1.58	1.58	1.58
Франция	97.25	95.98	90.85	87.44	83.69	80.13
Швеция	5.96	5.96	5.41	5.10	4.78	4.41
Япония	24.60	24.60	24.60	24.60	24.60	24.60

¹⁾ 1 тройская унция = 31.1035 г.

²⁾ По данным Банка России. Монетарное золото с 1995 г. по 2004 г. учтено по цене 300 долл. США за тройскую унцию; с 2005 г. – по текущим котировкам Банка России.

**ОФИЦИАЛЬНЫЕ КУРСЫ ИНОСТРАННЫХ ВАЛЮТ
ПО ОТНОШЕНИЮ К РОССИЙСКОМУ РУБЛЮ¹⁾**
(на конец года; рублей за единицу иностранной валюты)

	Наименование ной валюты	2005	2006	2007	2008	2009
Австралия	австралийский доллар	21.13	20.87	21.52	20.32	27.00
Австрия	австрийский шиллинг	34.19 ²⁾	34.70 ²⁾	35.93 ²⁾	41.44 ²⁾	43.39 ²⁾
Азербайджан	азербайджанский манат	31.35 ³⁾	30.27	29.14	36.19	37.17
Армения	армянский драм	64.19 ^{4); 3)}	72.63 ⁴⁾	80.98 ⁴⁾	94.93 ⁴⁾	79.28 ⁴⁾
Белоруссия	белорусский рубль	13.36 ⁴⁾	12.29 ⁴⁾	11.39 ⁴⁾	13.35 ⁴⁾	10.61 ⁴⁾
Бельгия	бельгийский франк	34.19 ²⁾	34.70 ²⁾	35.93 ²⁾	41.44 ²⁾	43.39 ²⁾
Великобритания	фунт стерлингов	49.72	51.78	49.01	42.62	48.04
Германия	немецкая марка	34.19 ²⁾	34.70 ²⁾	35.93 ²⁾	41.44 ²⁾	43.39 ²⁾
Греция	греческая драхма	34.19 ²⁾	34.70 ²⁾	35.93 ²⁾	41.44 ²⁾	43.39 ²⁾
Грузия	грузинский лари	16.06 ³⁾	15.38	15.48	17.63	17.75
Дания	датская крона	45.81 ⁵⁾	46.53 ⁵⁾	48.47 ⁵⁾	55.64 ⁵⁾	58.29 ⁵⁾
Ирландия	ирландский фунт	34.19 ²⁾	34.70 ²⁾	35.93 ²⁾	41.44 ²⁾	43.39 ²⁾
Испания	испанская песета	34.19 ²⁾	34.70 ²⁾	35.93 ²⁾	41.44 ²⁾	43.39 ²⁾
Италия	итальянская лира	34.19 ²⁾	34.70 ²⁾	35.93 ²⁾	41.44 ²⁾	43.39 ²⁾
Казахстан	казахский тенге	21.53 ⁶⁾	20.76 ⁶⁾	20.35 ⁶⁾	24.32 ⁶⁾	20.39 ⁶⁾
Канада	канадский доллар	24.73	22.69	25.00	23.88	28.86
Киргизия	киргизский сом	69.71 ^{3); 6)}	68.63 ⁶⁾	70.02 ⁶⁾	74.22 ⁶⁾	67.63 ⁶⁾
Молдавия	молдавский лей	22.42 ^{3); 5)}	20.47 ⁵⁾	21.72 ⁵⁾	28.21 ⁵⁾	24.29 ⁵⁾
Нидерланды	нидерландский гульден	34.19 ²⁾	34.70 ²⁾	35.93 ²⁾	41.44 ²⁾	43.39 ²⁾
Норвегия	норвежская крона	42.60 ⁵⁾	42.04 ⁵⁾	45.40 ⁵⁾	41.80 ⁵⁾	52.09 ⁵⁾
Португалия	португальское эскудо	34.19 ²⁾	34.70 ²⁾	35.93 ²⁾	41.44 ²⁾	43.39 ²⁾
США	доллар США	28.78	26.33	24.55	29.38	30.24
Таджикистан	таджикский сомони	89.99 ^{3); 5)}	77.02 ⁵⁾	71.13 ⁵⁾	85.18 ⁵⁾	68.18 ⁵⁾
Туркмения	туркменский манат	55.92 ^{3); 7)}	50.73 ⁷⁾	47.38 ⁷⁾	20.54 ⁷⁾	10.49 ⁸⁾
Турция	турецкая лира	21.31 ⁹⁾	18.62 ⁹⁾	20.94 ⁹⁾	19.36 ⁹⁾	20.00
Узбекистан	узбекский сум	24.40 ^{3); 4)}	21.27 ⁴⁾	19.10 ⁴⁾	21.05 ⁴⁾	19.76 ⁴⁾
Украина	украинская гривна	56.72 ⁵⁾	52.20 ⁵⁾	48.24 ⁵⁾	38.56 ⁵⁾	37.62 ⁵⁾
Франция	французский франк	34.19 ²⁾	34.70 ²⁾	35.93 ²⁾	41.44 ²⁾	43.39 ²⁾
Швеция	шведская крона	36.28 ⁵⁾	38.38 ⁵⁾	38.34 ⁵⁾	37.89 ⁵⁾	42.00 ⁵⁾
Япония	японская иена	24.53 ⁶⁾	22.16 ⁶⁾	21.84 ⁶⁾	32.58 ⁶⁾	32.83 ⁶⁾

¹⁾ По данным Банка России.

²⁾ Евро.

³⁾ На 1 января следующего года.

⁴⁾ За 1000 единиц валюты.

⁵⁾ За 10 единиц валюты.

⁶⁾ За 100 единиц валюты.

⁷⁾ За 10 000 единиц валюты.

⁸⁾ Новый туркменский манат. 1 новый туркменский манат = 5000 туркменских манатов.

⁹⁾ В 2005-2008 гг. - новая турецкая лира; 1 новая турецкая лира = 1 000 000 турецких лир. С 1 января 2009 г. новая турецкая лира вновь преобразована в турецкую лиру в соотношении 1:1.

АЛФАВИТНЫЙ УКАЗАТЕЛЬ МЕТОДОЛОГИЧЕСКИХ ПОЯСНЕНИЙ

Базы отдыха	134
Балансы оценок показателей	
Безработные	72
Безработные, зарегистрированные в государственных учреждениях службы занятости населения	72
Больничные учреждения	126
Валовая добавленная стоимость	148
Валовой региональный продукт	148
Валовой сбор	192
Ввод в действие мощностей	204
Внешнеторговый оборот	300
Внешняя торговля	300
Врачебные учреждения, оказывающие амбулаторно-поликлиническую помощь	126
Выборочное обследование бюджетов домашних хозяйств	96
Выпуск товаров и услуг	148
Глобальная информационная сеть	254
Государственная собственность	162
Грузооборот транспорта	214
Дебиторская задолженность	264
Декретированный возраст	126
Денежные доходы населения	96
Докторантура	254
Доходы от услуг связи	222
Жилищный фонд	96
Жилое помещение	96
Заболеваемость населения	126
Загрязненные сточные воды	32
Занятые в экономике	72
Затраты на информационные и коммуникационные технологии	254
Импорт товаров	300
Инвестиции в другие нефинансовые активы	274
Инвестиции в нематериальные активы	274
Инвестиции в нефинансовые активы	274
Инвестиции в основной капитал	274
Индекс потребительских цен и тарифов на товары и услуги (ИПЦ)	287
Индекс предпринимательской уверенности	236
Индекс производства	176
Индекс промышленного производства	176
Индекс физического объема оборота розничной торговли	235
Индекс физического объема платных услуг населению	244
Индекс физического объема продукции сельского хозяйства	192
Индексы тарифов на грузовые перевозки	287
Индексы цен на первичном и вторичном рынках жилья	287
Индексы цен производителей промышленных товаров	287
Индексы цен производителей сельскохозяйственной продукции	287
Иностранные инвестиции	274
Информационными и коммуникационными технологиями (ИКТ)	254
Использование воды на производственные нужды	32
Использование воды на хозяйственно-питьевые нужды	32
Квартирные телефонные аппараты	222
Конечное потребление	148
Коэффициент естественного прироста	58

Кредиторская задолженность.....	264
Крестьянское (фермерское) хозяйство.....	192
Личные подсобные хозяйства.....	192
Локальная вычислительная сеть.....	254
Миграция.....	58
Национальный календарь прививок.....	126
Нормативно - очищенные сточные воды.....	32
Нормативно - чистые сточные воды.....	32
Оборот общественного питания.....	235
Оборот оптовой торговли.....	236
Оборот розничной торговли.....	235
Оборотное и последовательное использование воды.....	32
Обследования деловой активности организаций розничной торговли.....	236
Общая площадь введенных жилых домов.....	204
Общая площадь жилого помещения.....	96
Общая численность врачей.....	126
Общая численность среднего медицинского персонала.....	126
Общедоступные библиотеки.....	134
Общие коэффициенты рождаемости и смертности.....	58
Объем выполненных работ по виду экономической деятельности «Строительство».....	204
Объем отгруженных товаров собственного производства, выполненных работ и услуг собственными силами.....	176
Объем перевезенных грузов.....	214
Объем платных услуг населению.....	244
Объем реализации продуктов сельского хозяйства.....	192
Ожидаемая продолжительность жизни при рождении.....	58
Оператор связи.....	222
Основные фонды.....	148
Пассажирооборот транспорта.....	214
Пашня.....	192
Перевезено грузов (объем перевозок грузов).....	214
Перевезено пассажиров.....	214
Перевозки грузов промышленным железнодорожным транспортом.....	214
Персонал, занятый исследованиями и разработками.....	254
Поголовье скота.....	192
Подвижная связь.....	222
Покупательная способность денежных доходов населения.....	96
Портфельные инвестиции.....	274
Почтовая связь.....	222
Продукция животноводства.....	192
Продукция растениеводства.....	192
Продукция сельского хозяйства.....	192
Производственная мощность.....	176
Производство молока.....	192
Производство продукции в натуральном выражении.....	176
Производство скота и птицы на убой.....	192
Производство шерсти.....	192
Производство яиц.....	192
Промежуточное потребление.....	148
Просроченная задолженность.....	264
Протяженность сети путей сообщения.....	214
Прочие инвестиции.....	274
Прямые инвестиции.....	274
Расходы на конечное потребление домашних хозяйств.....	148

Расчеты валового регионального продукта (ВРП).....	148
Реальные денежные доходы	96
Реальный размер назначенных месячных пенсий.....	96
Рентабельность.....	192
Сальдированный финансовый результат (прибыль минус убыток).....	264
Сальдо торгового баланса	300
Санатории и пансионаты с лечением	134
Санатории-профилактории	134
Сброс сточных вод в поверхностные водоемы.....	32
Сводный индекс цен строительной продукции.....	288
Сельскохозяйственные организации.....	192
Сельскохозяйственные угодья.....	192
Сеть почтовой связи и сеть электросвязи.....	222
Сеть связи общего пользования.....	222
Сеть связи.....	222
Система индексов цен.....	287
Собственность общественного объединения (организации).....	162
Сотовая связь.....	222
Среднедушевые денежные доходы.....	96
Среднемесячная номинальная начисленная заработная плата.....	96
Средний размер назначенных месячных пенсий.....	96
Стадия производства.....	148
Статистический регистр хозяйствующих субъектов (Статрегистр Росстата).....	162
Стационарные источники загрязнения атмосферы	32
Строительные организации.....	204
Суммарная задолженность по обязательствам.....	264
Счет производства.....	148
Таксофоны универсальные.....	222
Телефонные аппараты.....	222
Традиционный оператор связи.....	222
Транспорт необщего пользования.....	214
Транспорт общего пользования.....	214
Турагентская деятельность	134
Туристская деятельность	134
Туристская путевка	134
Туроператорская деятельность	134
Удельный вес численности работников, занятых на работах, связанных с напряженностью трудового процесса	72
Удельный вес численности работников, занятых на тяжелых работах.....	72
Удельный вес численности работников, работающих в условиях, не отвечающих гигиеническим нормативам условий труда	72
Уровень безработицы населения.....	72
Уровень заболеваемости	126
Услуги	244
Услуги непромышленного характера.....	244
Услуги промышленного характера.....	244
Учреждения культурно-досугового типа	134
Хозяйства населения.....	192
Частная форма собственности.....	162
Численность трудоустроенных граждан.....	72
Число построенных квартир.....	204
Экономически активное население.....	72
Экспорт товаров.....	300
Электрическая связь.....	222

СТАТИСТИЧЕСКИЕ СБОРНИКИ И ИНФОРМАЦИОННО-АНАЛИТИЧЕСКИЕ МАТЕРИАЛЫ, ВЫПУСКАЕМЫЕ КУРСКСТАТОМ в 2010 г.

СБОРНИКИ

Статистический ежегодник Курской области
Город Курск: цифры и факты
Курская область в цифрах
Основные показатели субъектов Центрального федерального округа и их областных центров
Районы и города Курской области. Социально-экономические показатели
Демографический ежегодник Курской области
Социальное положение и уровень жизни населения Курской области
Научные исследования и инновации в Курской области
Инвестиции в Курской области
Сельское хозяйство Курской области
Охрана окружающей среды в Курской области
Основные фонды в Курской области
Строительство в Курской области
Транспорт Курской области
Промышленность Курской области
Связь Курской области
Малое предпринимательство Курской области
Жилищно-коммунальное хозяйство Курской области
Внешнеэкономическая деятельность Курской области
Торговля Курской области
Сфера услуг Курской области

ИНФОРМАЦИОННО-АНАЛИТИЧЕСКИЕ МАТЕРИАЛЫ

Ежемесячные

Сравнительная характеристика социально-экономического положения городов и районов Курской области
Средние потребительские цены (тарифы) на товары и платные услуги по Курской области
Индексы потребительских цен (тарифов) на товары и платные услуги по Курской области
Средние потребительские цены (тарифы) на товары и платные услуги по г. Курску
Индексы потребительских цен (тарифов) на товары и платные услуги по г. Курску
О производстве и отгрузке сельскохозяйственной продукции

Ежеквартальные

Центральный федеральный округ
Областные центры Центрального федерального округа
Миграция населения Курской области
Реформа жилищно-коммунального хозяйства в Курской области

Годовые

Государственный сектор экономики Курской области
Валовой региональный продукт Курской области (утвержденные данные)
Отдельные показатели жилищных условий и благосостояния населения в субъектах Центрального федерального округа
О состоянии животноводства в сельскохозяйственных организациях
О реализации продукции сельскохозяйственными организациями
Посевные площади и валовые сборы сельскохозяйственных культур
Внесение удобрений и проведение работ по химической мелиорации земель
О наличии тракторов, сельскохозяйственных машин и энергетических мощностей
Поголовье скота и птицы в хозяйствах всех категорий
Производство продукции животноводства по категориям хозяйств
Посевные площади сельскохозяйственных культур
Потребление основных продуктов питания населением Курской области
Продукция сельского хозяйства в фактических и сопоставимых ценах
О заготовке кормов
Развитие межрегиональных связей области

Статистический ежегодник

Курской области

Статистический сборник

Ответственные за выпуск:

отдел сводных статистических работ,
региональных счетов и балансов, тел. 70-20-21
отдел маркетинга, тел. 70-20-15

Компьютерная верстка Территориального органа Федеральной службы
государственной статистики по Курской области

Набран на ПЭВМ
и размножен на множительной
технике Курскстата.

Подписано в печать 8.09.2010 г.
Тираж 330 экз.

Заказ 489