

**ФЕДЕРАЛЬНАЯ СЛУЖБА ГОСУДАРСТВЕННОЙ СТАТИСТИКИ**  
**ТЕРРИТОРИАЛЬНЫЙ ОРГАН ФЕДЕРАЛЬНОЙ СЛУЖБЫ**  
**ГОСУДАРСТВЕННОЙ СТАТИСТИКИ ПО КУРСКОЙ ОБЛАСТИ**

**СТАТИСТИЧЕСКИЙ ЕЖЕГОДНИК**  
**КУРСКОЙ ОБЛАСТИ**

**Статистический сборник**

**Курск**  
**2013**

**УДК 311 (470.323)**  
**ББК 65.051.9(2К)**  
**С25**

Редакционный совет:

**О.С. Князев** – председатель,

**Л.В. Афанасьева, Г.В.Бартенева, А.Н.Головина, Е.А. Лихущина,**

**А.В. Малахов, Е.В. Посашкова, Л.С. Шабанова** – члены совета

**Статистический ежегодник Курской области. 2013:** Статистический сборник / Территориальный орган Федеральной службы государственной статистики по Курской области. – Курск, 2013.– 437 с.

В сборнике представлены официальные статистические данные о социально - экономическом положении Курской области в 2012 г. в сравнении с предыдущими годами. В основных разделах сборника данные показаны в динамике с 2005 г. по 2012 г., в сводной таблице – в более длительной динамике.

Данные приведены с учетом сопоставимости показателей, периода их разработки и начала статнаблюдения, рассчитаны в соответствии с принципами современной методологии, что позволяет сопоставить их с международными показателями.

По ряду показателей информация представлена по видам экономической деятельности. Отдельным разделом приведены показатели в разрезе субъектов Российской Федерации, входящих в Центральный федеральный округ, что позволяет провести сопоставления и получить всестороннюю сравнительную информацию.

Для высшего управленческого персонала, руководителей и работников предприятий и организаций, научных, предпринимательских и банковских кругов, профессорско-преподавательского состава, аспирантов и студентов экономических вузов, других заинтересованных пользователей.

**ББК 65.051.9(2К)**

**ISBN 978-5-901958-09-4**

© Территориальный орган  
Федеральной службы  
государственной статистики  
по Курской области, 2013

E-mail: [stkursk@kursknet.ru](mailto:stkursk@kursknet.ru)  
<http://kurskstat.gks.ru>

## ПРЕДИСЛОВИЕ

*Настоящий сборник является официальным ежегодным изданием Территориального органа Федеральной службы государственной статистики по Курской области, отражающим явления и процессы, происходящие в экономической, социальной и политической жизни.*

*Сборник подготовлен Курскстатом на основе данных, получаемых органами государственной статистики от предприятий, организаций, населения путем проведения переписей, выборочных обследований и других форм статистического наблюдения и из ведомственных источников.*

*В первом разделе представлена информация об основных социально-экономических характеристиках Курской области. В разделе "Устройство Курской области" публикуются сведения об административно-территориальном устройстве и муниципальном территориальном делении Курской области, числе общественных объединений и религиозных организаций.*

*Приведена информация о географических, климатических условиях области, почвах, водных и земельных ресурсах, полезных ископаемых.*

*Специальные разделы посвящены характеристике основных областей социальной сферы. Представлены данные о населении, его занятости и уровне благосостояния.*

*Значительное место отведено показателям, которые характеризуют положение добывающих и обрабатывающих производств, производства и распределения электроэнергии, газа и воды. Часть материалов освещает положение в организациях отдельных видов экономической деятельности - сельского хозяйства, строительства, транспорта, в организациях, обслуживающих население. Приведены сведения о финансовом состоянии организаций, инвестициях, ценах и тарифах.*

*В разделе "Межрегиональные сравнения" представлена характеристика социально-экономического положения Курской области и регионов – субъектов Российской Федерации, входящих в состав Центрального федерального округа. Заключительный раздел сборника посвящён международным сравнениям России с зарубежными странами.*

*Данные приведены в динамике с 2005 г., носят системный характер, раскрывают суть и структуру явлений, подкреплены методологическими комментариями.*

**Территориальный орган Федеральной службы государственной статистики по Курской области информирует:**

Первичные статистические данные, содержащиеся в формах федерального статистического наблюдения, являются информацией ограниченного доступа, не подлежат разглашению или распространению и используются только в целях формирования официальной статистической информации (Федеральный закон Российской Федерации от 29 ноября 2007 г. № 282-ФЗ "Об официальном статистическом учете и системе государственной статистики в Российской Федерации").

Органы государственной статистики имеют право комментировать неправильную интерпретацию или неправильное использование официальных статистических данных.

Органы государственной статистики не отвечают за достоверность данных, самостоятельно разрабатываемых и публикуемых иными ведомствами, органами власти и управления, коммерческими и некоммерческими организациями, их должностными лицами без участия органов государственной статистики.

### Сокращения

мм	– миллиметр	муб	– миллион условных банок
м	– метр	л.с.	– лошадиная сила
п.п.	– процентный пункт	руб.	– рубль
пог. м	– погонный метр	долл.	– доллар
м <sup>2</sup>	– квадратный метр	г.	– год
м <sup>3</sup>	– кубический метр	шт.	– штука
км	– километр	л	– литр
км <sup>2</sup>	– квадратный километр	дкл	– декалитр
г	– грамм	га	– гектар
кг	– килограмм	экз.	– экземпляр
т	– тонна	р.	– раз
пасс.км	– пассажиро-километр	тыс.	– тысяча
т.км	– тонно-километр	млн.	– миллион
кВт	– киловатт	млрд.	– миллиард
кВт.ч	– киловатт-час	трлн.	– триллион
туб	– тысяча условных банок		

### В сборнике приняты условные обозначения:

- явление отсутствует;
- ... данных не имеется;
- х сопоставление невозможно;
- 0.0 значение показателя меньше единицы измерения.

В отдельных случаях незначительные расхождения между итогом и суммой слагаемых объясняются округлением данных.

Сведения за предыдущие годы по отдельным показателям уточнены по сравнению с опубликованными ранее, за 2012 г. в отдельных случаях являются предварительными, за 2005-2010 гг. данные о численности населения пересчитаны с учетом итогов ВПН-2010, расчетные показатели с использованием численности населения приведены с учетом итогов ВПН 2010 года.



## СОДЕРЖАНИЕ

<b>ПРЕДИСЛОВИЕ.....</b>	<b>3</b>
<b>1.ОСНОВНЫЕ СОЦИАЛЬНО- ЭКОНОМИЧЕСКИЕ ХАРАКТЕРИСТИКИ КУРСКОЙ ОБЛАСТИ ..</b>	<b>9</b>
ОСНОВНЫЕ СОЦИАЛЬНО-ЭКОНОМИЧЕСКИЕ ПОКАЗАТЕЛИ.....	10
<b>2.УСТРОЙСТВО КУРСКОЙ ОБЛАСТИ.....</b>	<b>15</b>
ЗАКОНОДАТЕЛЬНАЯ И ИСПОЛНИТЕЛЬНАЯ ВЛАСТИ.....	16
АДМИНИСТРАТИВНО-ТЕРРИТОРИАЛЬНОЕ УСТРОЙСТВО КУРСКОЙ ОБЛАСТИ .....	16
ТЕРРИТОРИЯ И АДМИНИСТРАТИВНО-ТЕРРИТОРИАЛЬНОЕ УСТРОЙСТВО .....	16
МУНИЦИПАЛЬНОЕ ТЕРРИТОРИАЛЬНОЕ ДЕЛЕНИЕ КУРСКОЙ ОБЛАСТИ.....	17
ЧИСЛО ОБЩЕСТВЕННЫХ ОБЪЕДИНЕНИЙ И ОРГАНИЗАЦИЙ .....	18
ЧИСЛО РЕЛИГИОЗНЫХ ОРГАНИЗАЦИЙ .....	18
<b>3.ГЕОГРАФИЧЕСКОЕ ПОЛОЖЕНИЕ И ПРИРОДНЫЕ РЕСУРСЫ .....</b>	<b>19</b>
ГРАНИЦЫ .....	20
РЕЛЬЕФ .....	20
КЛИМАТ .....	20
ПОЧВЫ .....	20
ЖИВОТНЫЙ МИР И РЫБНЫЕ РЕСУРСЫ .....	20
ЦЕНТРАЛЬНО-ЧЕРНОЗЕМНЫЙ ГОСУДАРСТВЕННЫЙ ЗАПОВЕДНИК ИМЕНИ ПРОФЕССОРА	
АЛЕХИНА .....	21
РАСПРЕДЕЛЕНИЕ ЗЕМЕЛЬНОГО ФОНДА ПО КАТЕГОРИЯМ.....	21
ЛЕСНЫЕ РЕСУРСЫ.....	22
ВОДНЫЕ РЕСУРСЫ .....	22
ПОЛЕЗНЫЕ ИСКОПАЕМЫЕ .....	23
<b>4.ОХРАНА ОКРУЖАЮЩЕЙ СРЕДЫ.....</b>	<b>27</b>
ОХРАНА ОКРУЖАЮЩЕЙ СРЕДЫ .....	29
МЕТОДОЛОГИЧЕСКИЕ ПОЯСНЕНИЯ.....	32
<b>5.НАСЕЛЕНИЕ .....</b>	<b>33</b>
ОЦЕНКА ЧИСЛЕННОСТИ НАСЕЛЕНИЯ .....	35
ОБЩИЕ ПОКАЗАТЕЛИ ВОСПРОИЗВОДСТВА НАСЕЛЕНИЯ.....	39
ОЖИДАЕМАЯ ПРОДОЛЖИТЕЛЬНОСТЬ ЖИЗНИ ПРИ РОЖДЕНИИ .....	40
БРАКИ И РАЗВОДЫ .....	41
РОЖДАЕМОСТЬ .....	42
СМЕРТНОСТЬ .....	43
СМЕРТНОСТЬ ПО ПРИЧИНАМ СМЕРТИ.....	44
МИГРАЦИЯ .....	46
МЕТОДОЛОГИЧЕСКИЕ ПОЯСНЕНИЯ.....	50
<b>6.ТРУД .....</b>	<b>51</b>
ПРИЕМ И ВЫБЫТИЕ РАБОТНИКОВ.....	59
УСЛОВИЯ ТРУДА, ПРОИЗВОДСТВЕННЫЙ ТРАВМАТИЗМ.....	60
МЕТОДОЛОГИЧЕСКИЕ ПОЯСНЕНИЯ.....	64
<b>7.УРОВЕНЬ ЖИЗНИ НАСЕЛЕНИЯ .....</b>	<b>65</b>
ОСНОВНЫЕ СОЦИАЛЬНЫЕ ГАРАНТИИ, УСТАНОВЛЕННЫЕ ЗАКОНОДАТЕЛЬСТВОМ	
РОССИЙСКОЙ ФЕДЕРАЦИИ .....	67
ДОХОДЫ НАСЕЛЕНИЯ.....	68
ПОКАЗАТЕЛИ ПЕНСИОННОГО ОБЕСПЕЧЕНИЯ.....	71
СОЦИАЛЬНО-ЭКОНОМИЧЕСКАЯ ДИФФЕРЕНЦИАЦИЯ НАСЕЛЕНИЯ ПО ДОХОДАМ .....	72
СТРУКТУРА ПОТРЕБИТЕЛЬСКИХ РАСХОДОВ И ПОТРЕБЛЕНИЕ ПРОДУКТОВ ПИТАНИЯ .....	78
ЖИЛИЩНЫЕ УСЛОВИЯ НАСЕЛЕНИЯ.....	86
ПРАВОНАРУШЕНИЯ .....	90
МЕТОДОЛОГИЧЕСКИЕ ПОЯСНЕНИЯ.....	93

<b>8. ОБРАЗОВАНИЕ .....</b>	<b>95</b>
ДОШКОЛЬНОЕ ОБРАЗОВАНИЕ.....	97
ОБЩЕЕ ОБРАЗОВАНИЕ .....	98
НАЧАЛЬНОЕ ПРОФЕССИОНАЛЬНОЕ ОБРАЗОВАНИЕ .....	102
СРЕДНЕЕ И ВЫСШЕЕ ПРОФЕССИОНАЛЬНОЕ ОБРАЗОВАНИЕ .....	102
<b>9. ЗДРАВООХРАНЕНИЕ .....</b>	<b>105</b>
ЛЕЧЕБНО-ПРОФИЛАКТИЧЕСКАЯ ПОМОЩЬ НАСЕЛЕНИЮ .....	107
ЗАБОЛЕВАЕМОСТЬ НАСЕЛЕНИЯ.....	114
МЕТОДОЛОГИЧЕСКИЕ ПОЯСНЕНИЯ.....	122
<b>10. КУЛЬТУРА, ОТДЫХ И ТУРИЗМ.....</b>	<b>123</b>
КУЛЬТУРА.....	125
ОТДЫХ И ТУРИЗМ .....	127
МЕТОДОЛОГИЧЕСКИЕ ПОЯСНЕНИЯ.....	130
<b>11. ВАЛОВОЙ РЕГИОНАЛЬНЫЙ ПРОДУКТ И ОСНОВНЫЕ ФОНДЫ.....</b>	<b>131</b>
ВАЛОВОЙ РЕГИОНАЛЬНЫЙ ПРОДУКТ .....	133
ОСНОВНЫЕ ФОНДЫ.....	139
МЕТОДОЛОГИЧЕСКИЕ ПОЯСНЕНИЯ.....	144
<b>12. ПРЕДПРИЯТИЯ И ОРГАНИЗАЦИИ.....</b>	<b>145</b>
ОБЩАЯ ХАРАКТЕРИСТИКА ПРЕДПРИЯТИЙ И ОРГАНИЗАЦИЙ.....	147
МАЛОЕ ПРЕДПРИНИМАТЕЛЬСТВО .....	152
МЕТОДОЛОГИЧЕСКИЕ ПОЯСНЕНИЯ.....	156
<b>13. ДОБЫЧА ПОЛЕЗНЫХ ИСКОПАЕМЫХ, ОБРАБАТЫВАЮЩИЕ ПРОИЗВОДСТВА, ПРОИЗВОДСТВО И РАСПРЕДЕЛЕНИЕ ЭЛЕКТРОЭНЕРГИИ, ГАЗА И ВОДЫ .....</b>	<b>157</b>
ОСНОВНЫЕ ПОКАЗАТЕЛИ РАБОТЫ ДОБЫВАЮЩИХ, ОБРАБАТЫВАЮЩИХ ПРОИЗВОДСТВ, ПРОИЗВОДСТВА И РАСПРЕДЕЛЕНИЯ ЭЛЕКТРОЭНЕРГИИ, ГАЗА И ВОДЫ.....	159
ПРОИЗВОДСТВО ПРОДУКЦИИ .....	165
МЕТОДОЛОГИЧЕСКИЕ ПОЯСНЕНИЯ.....	170
<b>14. СЕЛЬСКОЕ ХОЗЯЙСТВО .....</b>	<b>171</b>
ОСНОВНЫЕ ПОКАЗАТЕЛИ СЕЛЬСКОГО ХОЗЯЙСТВА .....	173
КРЕСТЬЯНСКИЕ (ФЕРМЕРСКИЕ) ХОЗЯЙСТВА И ИНДИВИДУАЛЬНЫЕ ПРЕДПРИНИМАТЕЛИ	179
РАСТЕНИЕВОДСТВО.....	180
ЖИВОТНОВОДСТВО .....	183
МЕТОДОЛОГИЧЕСКИЕ ПОЯСНЕНИЯ.....	186
<b>15. СТРОИТЕЛЬСТВО.....</b>	<b>187</b>
ДЕЯТЕЛЬНОСТЬ СТРОИТЕЛЬНЫХ ОРГАНИЗАЦИЙ .....	189
МАТЕРИАЛЬНО-ТЕХНИЧЕСКАЯ БАЗА СТРОИТЕЛЬСТВА.....	191
ВВОД В ДЕЙСТВИЕ ОТДЕЛЬНЫХ МОЩНОСТЕЙ И ОБЪЕКТОВ.....	192
ЖИЛИЩНОЕ И СОЦИАЛЬНО-КУЛЬТУРНОЕ СТРОИТЕЛЬСТВО .....	195
МЕТОДОЛОГИЧЕСКИЕ ПОЯСНЕНИЯ.....	198
<b>16. ТРАНСПОРТ .....</b>	<b>199</b>
ГРУЗОВЫЕ ПЕРЕВОЗКИ.....	201
ПАССАЖИРСКИЕ ПЕРЕВОЗКИ.....	202
ТРАНСПОРТНЫЕ СРЕДСТВА И ПУТИ СООБЩЕНИЯ .....	203
АВАРИЙНОСТЬ НА ТРАНСПОРТЕ.....	205
МЕТОДОЛОГИЧЕСКИЕ ПОЯСНЕНИЯ.....	206
<b>17. СВЯЗЬ .....</b>	<b>207</b>
УСЛУГИ СВЯЗИ.....	209
СРЕДСТВА СВЯЗИ .....	210
МЕТОДОЛОГИЧЕСКИЕ ПОЯСНЕНИЯ.....	212

<b>18.ТОРГОВЛЯ.....</b>	<b>213</b>
РОЗНИЧНАЯ ТОРГОВЛЯ И ОБЩЕСТВЕННОЕ ПИТАНИЕ .....	215
ОПТОВАЯ ТОРГОВЛЯ.....	221
ТОРГОВЛЯ ПРОДУКЦИЕЙ (ТОВАРАМИ) С ДРУГИМИ субъектами РОССИЙСКОЙ ФЕДЕРАЦИИ	222
МЕТОДОЛОГИЧЕСКИЕ ПОЯСНЕНИЯ.....	225
<b>19.УСЛУГИ.....</b>	<b>227</b>
<b>20.НАУКА .....</b>	<b>235</b>
ОБЩАЯ ХАРАКТЕРИСТИКА ОРГАНИЗАЦИЙ, ВЫПОЛНЯВШИХ ИССЛЕДОВАНИЯ И РАЗРАБОТКИ .....	237
ОСНОВНЫЕ ПОКАЗАТЕЛИ ДЕЯТЕЛЬНОСТИ АСПИРАНТУРЫ И ДОКТОРАНТУРЫ.....	238
ПОДГОТОВКА НАУЧНЫХ КАДРОВ .....	238
ИНФОРМАЦИОННЫЕ И КОММУНИКАЦИОННЫЕ ТЕХНОЛОГИИ (ИКТ).....	241
МЕТОДОЛОГИЧЕСКИЕ ПОЯСНЕНИЯ.....	246
<b>21.ФИНАНСЫ.....</b>	<b>247</b>
СОСТОЯНИЕ РАСЧЕТОВ В ОРГАНИЗАЦИЯХ .....	249
ФИНАНСОВЫЕ РЕЗУЛЬТАТЫ И ПЛАТЕЖЕСПОСОБНОСТЬ ОРГАНИЗАЦИЙ.....	253
МЕТОДОЛОГИЧЕСКИЕ ПОЯСНЕНИЯ.....	256
<b>22.ИНВЕСТИЦИИ.....</b>	<b>257</b>
ИНВЕСТИЦИИ В НЕФИНАНСОВЫЕ АКТИВЫ.....	259
ФИНАНСОВЫЕ ВЛОЖЕНИЯ .....	264
ИНОСТРАННЫЕ ИНВЕСТИЦИИ.....	264
МЕТОДОЛОГИЧЕСКИЕ ПОЯСНЕНИЯ.....	266
<b>23.ЦЕНЫ И ТАРИФЫ.....</b>	<b>267</b>
ИНДЕКСЫ ПОТРЕБИТЕЛЬСКИХ ЦЕН И ЦЕН ПРОИЗВОДИТЕЛЕЙ .....	269
ИНДЕКСЫ ПОТРЕБИТЕЛЬСКИХ ЦЕН И СРЕДНИЕ ПОТРЕБИТЕЛЬСКИЕ ЦЕНЫ НА ТОВАРЫ И УСЛУГИ .....	271
ИНДЕКСЫ ЦЕН И СРЕДНИЕ ЦЕНЫ НА РЫНКЕ ЖИЛЬЯ .....	274
ИНДЕКСЫ ЦЕН И СРЕДНИЕ ЦЕНЫ ПРОИЗВОДИТЕЛЕЙ .....	275
МЕТОДОЛОГИЧЕСКИЕ ПОЯСНЕНИЯ.....	279
<b>24.ВНЕШНЕЭКОНОМИЧЕСКАЯ ДЕЯТЕЛЬНОСТЬ.....</b>	<b>281</b>
ВНЕШНЯЯ ТОРГОВЛЯ.....	283
МЕТОДОЛОГИЧЕСКИЕ ПОЯСНЕНИЯ.....	292
<b>25.ГОРОДА И РАЙОНЫ ОБЛАСТИ.....</b>	<b>293</b>
НАСЕЛЕНИЕ .....	294
ТРУД .....	309
УРОВЕНЬ ЖИЗНИ НАСЕЛЕНИЯ .....	314
ОБРАЗОВАНИЕ.....	317
ЗДРАВООХРАНЕНИЕ .....	319
ПРЕДПРИЯТИЯ И ОРГАНИЗАЦИИ .....	322
ДОБЫЧА ПОЛЕЗНЫХ ИСКОПАЕМЫХ, ОБРАБАТЫВАЮЩИЕ ПРОИЗВОДСТВА, ПРОИЗВОДСТВО И РАСПРЕДЕЛЕНИЕ ЭЛЕКТРОЭНЕРГИИ, ГАЗА И ВОДЫ .....	324
СЕЛЬСКОЕ ХОЗЯЙСТВО .....	326

---

СТРОИТЕЛЬСТВО.....	339
УСЛУГИ НАСЕЛЕНИЮ.....	346
ФИНАНСЫ.....	347
ИНВЕСТИЦИИ.....	349
<b>26.МЕЖОБЛАСТНЫЕ СРАВНЕНИЯ.....</b>	<b>351</b>
ТЕРРИТОРИЯ И АДМИНИСТРАТИВНО-ТЕРРИТОРИАЛЬНОЕ ДЕЛЕНИЕ СУБЪЕКТОВ ЦЕНТРАЛЬНОГО ФЕДЕРАЛЬНОГО ОКРУГА.....	352
НАСЕЛЕНИЕ И ТРУД.....	354
УРОВЕНЬ ЖИЗНИ НАСЕЛЕНИЯ.....	364
ОБРАЗОВАНИЕ.....	370
ЗДРАВООХРАНЕНИЕ.....	373
ПРАВОНАРУШЕНИЯ.....	376
ВАЛОВОЙ РЕГИОНАЛЬНЫЙ ПРОДУКТ.....	377
ИНДЕКС ФИЗИЧЕСКОГО ОБЪЕМА ВАЛОВОГО РЕГИОНАЛЬНОГО ПРОДУКТА.....	377
ВАЛОВОЙ РЕГИОНАЛЬНЫЙ ПРОДУКТ НА ДУШУ НАСЕЛЕНИЯ.....	378
ПРЕДПРИЯТИЯ И ОРГАНИЗАЦИИ.....	380
ДОБЫЧА ПОЛЕЗНЫХ ИСКОПАЕМЫХ, ОБРАБАТЫВАЮЩИЕ ПРОИЗВОДСТВА, ПРОИЗВОДСТВО И РАСПРЕДЕЛЕНИЕ ЭЛЕКТРОЭНЕРГИИ, ГАЗА И ВОДЫ.....	381
СЕЛЬСКОЕ ХОЗЯЙСТВО.....	385
СТРОИТЕЛЬСТВО.....	394
ТОРГОВЛЯ.....	396
УСЛУГИ НАСЕЛЕНИЮ.....	400
ИНВЕСТИЦИИ.....	402
ФИНАНСЫ.....	406
<b>27.МЕЖДУНАРОДНЫЕ СРАВНЕНИЯ.....</b>	<b>411</b>
АЛФАВИТНЫЙ УКАЗАТЕЛЬ МЕТОДОЛОГИЧЕСКИХ ПОЯСНЕНИЙ.....	435

# **Основные социально- экономические характеристики Курской области**

## **Раздел 1**

## ОСНОВНЫЕ СОЦИАЛЬНО-ЭКОНОМИЧЕСКИЕ ПОКАЗАТЕЛИ

	1995	2000	2005	2006	2007	2008	2009	2010	2011	2012
Численность населения (на начало следующего года), тыс. человек	1325.4	1266.5	1177.6	1161.6	1151.9	1143.3	1135.0	1125.6	1121.6	1119.3
Рождаемость (на 1000 человек населения)	8.6	8.2	8.6	9.0	10.2	10.8	10.9	11.1	11.5	12.0
Смертность (на 1000 человек населения)	16.9	18.6	19.8	19.2	18.2	18.5	17.8	17.6	16.8	16.6
Естественный прирост, убыль (-) населения (на 1000 человек населения)	-8.3	-10.4	-11.2	-10.2	-8.0	-7.7	-6.9	-6.5	-5.3	-4.6
Миграционный прирост, убыль (-) населения (на 10000 человек населения)	106.6	-10.7	-42.1	-35.7	-3.8	2.4	-5.0	-18.4	16.8	26.1
Среднегодовая численность занятых в экономике, тыс. человек	557.9 <sup>1)</sup>	616.6	600.4	594.3	593.6	591.9	580.6	573.9	579.7	580.0
Численность безработных, тыс. человек <sup>2)</sup>	35.4	66.5	43.7	42.5	29.1	37.3	51.0	47.6	36.1	28.9
Численность безработных зарегистрированных в органах государственной службы занятости (на конец года), тыс. человек <sup>3)</sup>	9.0	6.6	9.2	8.2	7.5	7.8	11.0	10.0	8.3	7.0
Уровень безработицы, процентов <sup>2)</sup>	6.0	10.5	7.2	7.2	4.9	6.3	8.8	8.2	6.3	5.1
Уровень зарегистрированной безработицы, процентов <sup>3)</sup>	1.5	1.0	1.5	1.4	1.3	1.3	1.9	1.7	1.5	1.2
Численность пенсионеров (на конец года), тыс. человек	404	401	382	378	376	374	376	378	381	383
Численность населения с денежными доходами ниже величины прожиточного минимума тыс. человек	265.0	540.9	241.4	179.7	144.7	128.4	133.9	122.6	117.4	93.1 <sup>5)</sup>
в процентах от общей численности населения	19.9	42.2	20.2	15.3	12.5	11.1	11.7	10.8	10.4	8.3 <sup>5)</sup>
Денежные доходы населения, млн.руб.	4996 <sup>4)</sup>	22397	74305	94752	120575	158697	174995	199187	220949	252870 <sup>5)</sup>
Денежные расходы населения, млн.руб.	4186 <sup>4)</sup>	19869	69748	88807	109940	143051	160004	177974	197123	224989 <sup>5)</sup>

	Продолжение									
	1995	2000	2005	2006	2007	2008	2009	2010	2011	2012
Среднедушевые денежные доходы населения (в месяц), руб.	313.4 <sup>6)</sup>	1464.9	5217.8	6751.0	8686.6	11523.9	12801.5	14685.1	16386.9	18807.8 <sup>5)</sup>
Среднемесячная номинальная начисленная заработная плата работников организаций, руб.	320.6 <sup>6)</sup>	1453.6	5475.9	6924.9	8856.8	11437.4	12487.7	14006.5	16240.8	18690.0
Средний размер назначенных месячных пенсий на 1 января года, следующего за отчетным, руб. <sup>7)</sup>	201.3 <sup>6)</sup>	748.6	2277.7	2540.5	3321.1	4085.4	5568.7	6846.6	7464.0	8271.2
Валовой региональный продукт (в основных ценах) млн.руб.	9029 <sup>4)</sup>	30168	86625	104036	128799	167866	161571	193649	233362	...
на душу населения, руб.	6797 <sup>6)</sup>	23678	72995	88949	111348	146276	141834	171322	207691	...
Основные фонды по полной учетной стоимости (на конец года), млн. руб.	39748 <sup>4)</sup>	137988	259718	290680	327734	360692	399626	435966	494722	...
Объем отгруженных товаров собственного производства, выполненных работ и услуг собственными силами по видам экономической деятельности, млн. руб.:										
добыча полезных ископаемых			21015	21934	26158	33709	16707	38473	53257	48979
обрабатывающие производства			35524	43204	58246	69999	70859	82608	94857	104612
производство и распределение электроэнергии, газа и воды			23212	25353	28592	34961	44433	54343	55638	51342

## 12 ОСНОВНЫЕ СОЦИАЛЬНО-ЭКОНОМИЧЕСКИЕ ХАРАКТЕРИСТИКИ

	Продолжение									
	1995	2000	2005	2006	2007	2008	2009	2010	2011	2012
Продукция сельского хозяйства (в фактически действовавших ценах), млн.руб.	2993 <sup>4)</sup>	12480	21925	24158	31443	41123	41425	40496	56531	69083
в том числе:										
растениеводства	1515	7973	13187	14813	21274	27807	26658	25287	39140	46570
животноводства	1478	4507	8738	9345	10169	13316	14767	15209	17391	22513
Объем работ, выполненных по виду деятельности "Строительство" (в фактически действовавших ценах), млн.руб.		2202.3	7125.6	10257.2	14665.9	20444.9	19970.0	23305.9	29581.8	33648.1
Инвестиции в основной капитал (в фактически действовавших ценах), млн.руб.	1398 <sup>4)</sup>	5425	17865	23241	33523	46752	41183	46093	58521	62954
Ввод в действие общей площади жилых домов, тыс.м <sup>2</sup>	291.5	175.7	297.5	326.7	375.8	447.1	456.1	381.2	394.4	426.2
Грузооборот транспорта (включая ведомственный автомобильный), млрд.т.км <sup>8)</sup>	5.3	4.7	2.4	2.8	3.4	3.2	2.4	2.4	7.7	7.5
Пассажирооборот транспорта общего пользования (без железнодорожного), млн.пасс.км	1981.4	2207.6	1198.6	1225.4	1169.0	1239.2	1208.2	1202.4	1257.5	1280.9
Оборот розничной торговли, млн.руб.	2868 <sup>4)</sup>	13087	37071	48814	63264	79795	86939	97695	115979	131876
Оборот общественного питания, млн.руб. <sup>9)</sup>	170 <sup>4)</sup>	421	1265	1651	2077	2954	2993	2945	3360	3857
Платные услуги населению, млн.руб.	554 <sup>4)</sup>	2075	10819	15211	18644	23828	26153	28789	31263	34416



	Продолжение									
	1995	2000	2005	2006	2007	2008	2009	2010	2011	2012
Индекс потребительских цен (декабрь к декабрю предыдущего года), процентов	2.5 р.	119.1	109.4	111.7	115.9	117.5	110.9	109.5	105.5	105.8
Индекс цен производителей промышленных товаров (декабрь к декабрю предыдущего года), процентов	2.6 р.	114.6	112.0	124.3	117.3	109.6	99.8	131.1	100.8	99.6
Индекс цен производителей сельскохозяйственной продукции (декабрь к декабрю предыдущего года), процентов	3.1 р. <sup>10)</sup>	127.9	105.8	112.3	136.4	91.4	106.3	148.6	86.9	120.4
Сводный индекс цен строительной продукции (декабрь к декабрю предыдущего года), процентов	3.1 р.	132.4	118.4	119.5	125.2	115.2	98.7	105.0	112.7	107.9
Индекс тарифов на грузовые перевозки (декабрь к декабрю предыдущего года), процентов	1.9 р.	100.0	113.2	110.5	126.4	111.2	110.8	89.9	109.0	117.8

<sup>1)</sup> Без численности лиц, занятых в домашнем хозяйстве производством товаров и услуг для реализации.

<sup>2)</sup> По материалам выборочных обследований населения по проблемам занятости в среднем за год; данные за 2005-2011 гг. пересчитаны с учетом итогов ВПН-2010.

<sup>3)</sup> По данным комитета по труду и занятости населения Курской области.

<sup>4)</sup> Млрд. руб.

<sup>5)</sup> Оценка.

<sup>6)</sup> Тys. руб.

<sup>7)</sup> 1995, 2000 гг. – с учетом компенсации.

<sup>8)</sup> С 2011 г. включая данные по Московской и Юго-Восточной железным дорогам (Курская область).

<sup>9)</sup> С 2005 г. – включая индивидуальных предпринимателей.

<sup>10)</sup> К предыдущему году.

**ТЕМПЫ РОСТА (СНИЖЕНИЯ) ОСНОВНЫХ  
СОЦИАЛЬНО-ЭКОНОМИЧЕСКИХ ПОКАЗАТЕЛЕЙ**  
(стоимостные показатели в сопоставимых ценах;  
в процентах к предыдущему году)

	1995	2000	2005	2006	2007	2008	2009	2010	2011	2012
Численность населения (на конец года)	99.5	98.8	98.5	98.6	99.2	99.3	99.3	99.2	99.6	99.8
Среднегодовая численность занятых в экономике	94.5	101.7	102.1	99.0	99.9	99.7	98.1	98.8	101.0	100.1
Численность пенсионеров	101.3	98.8	99.3	100.0	99.6	99.3	100.7	100.5	100.7	100.5
Численность населения с денежными доходами ниже величины прожиточного минимума	112.6	114.0	79.7	74.4	80.5	88.7	104.3	91.6	95.8	79.3
Реальные располагаемые денежные доходы населения	78.8	107.5	108.1	115.4	114.2	109.3	96.1	107.0	101.6	107.4 <sup>1)</sup>
Среднемесячная реальная начисленная заработная плата (с учетом индекса потребительских цен)	69.6	111.2	100.4	114.3	115.5	108.0	94.6	104.8	107.1	108.9
Реальный размер назначенных месячных пенсий	74.0	118.1	113.5	103.9	105.8	110.0	106.8	111.5	104.8	104.6
Валовой региональный продукт		111.4	104.5	105.2	109.3	104.1	96.0	103.0	108.4	...
Промышленное производство <sup>2)</sup>	101.4	102.5	104.5	106.5	104.1	95.0	100.0	107.5	105.3	105.3
Продукция сельского хозяйства	93	120	101	101	111	121	100	80	149	110
Объем работ, выполненных по виду деятельности "Строительство"			97.3	120.9	108.6	108.0	93.7	121.8	114.0	101.8
Инвестиции в основной капитал	97.0	89.4	99.7	116.4	118.2	117.2	84.9	111.9	114.1	101.1
Ввод в действие общей площади жилых домов	78.9	73.9	104.2	109.8	115.0	119.0	102.0	83.6	103.5	108.1
Грузооборот транспорта		98.0	109.8	116.2	123.3	93.5	75.6	99.2	104.4	98.5
Оборот розничной торговли	72.8	101.4	111.0	123.6	118.6	107.4	95.4	105.5	109.6	108.0
Оборот общественного питания <sup>3)</sup>	66.5	92.0	108.3	111.7	110.9	110.6	85.8	92.1	105.0	106.0
Платные услуги населению	96.3	93.3	119.5	116.5	107.5	105.4	95.6	102.6	101.6	103.5

<sup>1)</sup> Предварительные данные.

<sup>2)</sup> Агрегированный индекс производства по видам экономической деятельности «Добыча полезных ископаемых», «Обрабатывающие производства», «Производство и распределение электроэнергии, газа и воды».

<sup>3)</sup> С 2005 г. - включая индивидуальных предпринимателей.

# *Устройство Курской области*

## **Раздел 2**



ЗАКОНОДАТЕЛЬНАЯ И ИСПОЛНИТЕЛЬНАЯ ВЛАСТИ<sup>1)</sup>

Курская область является равноправным субъектом Российской Федерации. Её статус определяется Конституцией Российской Федерации и Уставом (Основным законом) Курской области. Система органов государственной власти области устанавливается в соответствии с Конституцией Российской Федерации, федеральным законодательством, Уставом Курской области и законодательством области.

Систему органов государственной власти области составляют законодательный (представительный) орган государственной власти в области – Курская областная Дума; высший исполнительный орган государственной власти – администрация Курской области, возглавляемая Губернатором Курской области – высшим должностным лицом Курской области; судебная власть Курской области – Курский областной суд, арбитражный суд Курской области, районные и городские суды, мировые судьи Курской области, военные суды.

Органы государственной власти области содействуют развитию местного самоуправления на территории области.

Вопросы административно-территориального устройства регулируются Законом Курской области от 5 декабря 2005 г. № 80 - ЗКО "Об административно-территориальном устройстве Курской области".

## АДМИНИСТРАТИВНО-ТЕРРИТОРИАЛЬНОЕ УСТРОЙСТВО КУРСКОЙ ОБЛАСТИ

На 1 января 2013 г. в Курской области<sup>2)</sup>: 28 районов,  
10 городов,  
22 поселка городского типа,  
2774 сельских населенных пункта.

## ТЕРРИТОРИЯ И АДМИНИСТРАТИВНО-ТЕРРИТОРИАЛЬНОЕ УСТРОЙСТВО на 1 января 2013 г.

	Территория, <sup>3)</sup> км <sup>2</sup>	Население, человек	Плотность населения, человек на 1 км <sup>2</sup>	Число населенных пунктов	
				городских	сельских
Область	29997.7	1119262	37.3	32	2774
г. Курск	188.8	428741	2270.9	1	-
г. Железногорск	112.0	96563	862.2	1	-
г. Курчатов	56.5	40973	725.2	1	-
г. Льгов	37.5	20579	548.8	1	-
г. Щигры	22.1	16416	742.8	1	-
Беловский	950.6	16710	17.6	-	51
Большесолдатский	810.6	12091	14.9	-	64
Глушковский	850.5	21269	25	2	51
Горшеченский	1395.9	17532	12.6	1	79
Дмитриевский	1269.5	16573	13.1	1	123
Железногорский	991.0	16553	16.7	1	110
Золотухинский	1157.3	22500	19.4	1	136
Касторенский	1225.3	16659	13.6	3	101
Коньшевский	1134.8	9637	8.5	1	89
Кореневский	871.8	17302	19.8	1	51
Курский	1657.0	52949	32	-	192
Курчатовский	621.5	18408	29.6	2	55
Львовский	1029.5	13379	13	-	91
Мантуровский	1017.0	13323	13.1	-	63
Медвенский	1080.2	16429	15.2	1	146
Обоянский	1026.5	29707	28.9	1	83
Октябрьский	628.0	23785	37.9	1	92
Поныровский	672.8	11542	17.2	1	48
Пристенский	1001.2	16056	16	2	67
Рыльский	1505.0	32605	21.7	1	131
Советский	1201.3	18167	15.1	1	117
Солнцевский	1051.8	14387	13.7	1	93
Суджанский	994.7	26422	26.6	1	81
Тимский	882.2	11386	12.9	1	66
Фатежский	1281.6	19231	15	1	192
Хомутовский	1194.9	10508	8.8	1	138
Черемисиновский	813.0	9700	11.9	1	98
Щигровский	1265.4	11180	8.8	-	166

<sup>1)</sup> Из Устава (Основного закона) Курской области.

<sup>2)</sup> В соответствии с Реестром административно - территориальных единиц и населенных пунктов Курской области, утвержденным Постановлением Губернатора Курской области от 06.11.2008 г. № 489.

<sup>3)</sup> По данным Управления Росреестра по Курской области. Территория области в га - 2999770.

## МУНИЦИПАЛЬНОЕ ТЕРРИТОРИАЛЬНОЕ ДЕЛЕНИЕ КУРСКОЙ ОБЛАСТИ на 1 января 2013 г.

Во исполнение Федерального закона от 06.10.2003 г. № 131 - ФЗ «Об общих принципах организации местного самоуправления в Российской Федерации» принят Закон Курской области от 21.10.2004 г. № 48 - ЗКО «О муниципальных образованиях Курской области».

26.04.2010 г. принят Закон Курской области №26 - ЗКО «О преобразовании некоторых муниципальных образований и внесении изменений в отдельные законодательные акты Курской области», а 14.12.2010 г. - закон № 109-ЗКО «О внесении изменений и дополнений в отдельные законодательные акты Курской области». В соответствии с принятыми Законами все преобразования связаны с объединением двух или более сельских поселений – сельсоветов, граничащих между собой, в один, и не влекущим изменения границ иных муниципальных образований.

В соответствии с вышеуказанными Законами 5 муниципальных образований – г. Железногорск, г. Курск, г. Курчатов, г. Льгов, г. Щигры наделены статусом городского округа в существующих границах;

28 районов в существующих границах административно-территориальных единиц (районов) наделены статусом муниципальных районов. В состав муниципальных районов входят территории 27 муниципальных образований со статусом городских поселений и 295 муниципальных образований со статусом сельских поселений.

Правовые, территориальные, организационные и экономические принципы организации местного самоуправления в Российской Федерации регламентируются Федеральным законом от 6 октября 2003 г. № 131 - ФЗ «Об общих принципах организации местного самоуправления в Российской Федерации».

В соответствии с данным Законом структура органов местного самоуправления состоит из:

- представительного органа муниципального образования;
- главы муниципального образования;
- местной администрации (исполнительно-распорядительный орган муниципального образования).

В соответствии с Законом Курской области от 4 мая 2005 г. №34 - ЗКО «Об установлении наименований представительных органов муниципальных образований, глав муниципальных образований, местных администраций (исполнительно-распорядительных органов муниципальных образований) городских округов, городских и сельских поселений в Курской области» установлены наименования представительных органов:

в городских округах:

- 1) город Железногорск – Железногорская городская Дума;
- 2) город Курск – Курское городское Собрание;
- 3) город Курчатов – Курчатовская городская Дума;
- 4) город Льгов – Льговский Городской Совет депутатов;
- 5) город Щигры – Щигровская городская Дума.

в городских и сельских поселениях:

- 1) город Дмитриев – Дмитриевская городская Дума;
  - 2) город Рыльск – Рыльская городская Дума;
  - 3) для муниципальных образований городов и поселков (районных центров) – Собрание депутатов соответствующего города (поселка);
- в остальных муниципальных образованиях – Собрание депутатов соответствующего поселка (сельсовета) соответствующего района.

Установлены наименования глав муниципальных образований:

- 1) для муниципальных образований со статусом городского округа – глава соответствующего города;
- 2) для муниципальных образований городов и поселков (районных центров) – глава соответствующего города (поселка);
- 3) в остальных муниципальных образованиях – глава соответствующего поселка (сельсовета) соответствующего района.

Примечание. В случае, когда глава муниципального образования избирается представительным органом муниципального образования и исполняет полномочия его председателя, допускается двойное наименование главы муниципального образования – глава соответствующего муниципального образования – председатель соответствующего представительного органа.

Примечание введено Законом Курской области от 02.05.2012 № 40-ЗКО.

Установлены наименования местных администраций (исполнительно - распорядительных органов муниципальных образований):

- 1) для муниципальных образований со статусом городского округа – администрация соответствующего города;
- 2) для муниципальных образований городов и поселков (районных центров) – администрация соответствующего города (поселка);
- 3) в остальных муниципальных образованиях – администрация соответствующего поселка (сельсовета) соответствующего района.

**ЧИСЛО ОБЩЕСТВЕННЫХ ОБЪЕДИНЕНИЙ И ОРГАНИЗАЦИЙ  
на 1 января 2013 г. <sup>1)</sup>**

	Зарегистрировано	из них в 2012 г.
Общественные организации, всего	796	44
из них:		
политические партии	29	18
профсоюзные организации	405	1
общественные движения	12	2
органы общественной самодеятельности	5	-
Фонды, всего	102	27
из них:		
благотворительные	31	10
общественные	38	15

**ЧИСЛО РЕЛИГИОЗНЫХ ОРГАНИЗАЦИЙ  
на 1 января 2013 г. <sup>1)</sup>**

	Зарегист- рировано религиозных организаций	в том числе по видам			
		централи- зованные религиозные	приходы, общины	духовные образова- тельные	мона- стыри
Всего	330	3	318	1	8
в том числе по конфессиям:					
Русская Православная Церковь	281	1	271	1	8
Украинская Православная Церковь	1	-	1	-	-
Старообрядцы	11	1	10	-	-
в том числе:					
Древлеправославная Церковь	11	1	10	-	-
Римско - католическая Церковь	1	-	1	-	-
Ислам	1	-	1	-	-
Иудаизм	2	-	2	-	-
Буддизм	1	-	1	-	-
Евангельские христиане- баптисты	15	1	14	-	-
Христиане веры Евангельской - пятидесятники	3	-	3	-	-
Адвентисты седьмого Дня	6	-	6	-	-
Новоапостольская Церковь	1	-	1	-	-
Свидетели Иеговы	2	-	2	-	-
Сознание Кришны (Вайшнав)	1	-	1	-	-
Прочие	4	-	4	-	-

<sup>1)</sup> По данным органов государственной регистрации.

**Географическое  
положение и  
природные ресурсы**

**Раздел 3**



Курская область обладает природной средой, характерной для лесостепной зоны. Она расположена в центре Европейской части России, почти в центре Великой Русской равнины, на юго-западных склонах Среднерусской возвышенности, между лесной и степной зонами. Расстояние до Москвы 536 км, до Черного моря – 700 км.

### **ГРАНИЦЫ**

Курская область на северо-западе граничит с Брянской областью, на севере - с Орловской, на северо - востоке - с Липецкой, на востоке - с Воронежской, на юге - с Белгородской областью Российской Федерации.

На юго-западе и западе 245 км границы с Сумской областью Украины имеют статус государственной границы России.

Общая протяженность границ 1250 км. Расстояние между крайними восточной и западной точками области 305 км, северной и южной точками - 171 км.

### **РЕЛЬЕФ**

Характеризуется водораздельными возвышенностями, речными долинами, оврагами и балками.

Самая высокая точка – 288 м над уровнем моря у истоков реки Рать на Тимско-Щигровской гряде. С её отрогами смыкаются Дмитровско-Рыльская и Фатежско-Льговская гряды, образуя главный водораздельный узел Великой Русской равнины, откуда берут начало реки Волжского, Днепровского и Донского бассейнов.

### **КЛИМАТ**

Умеренно континентальный, благоприятен для ведения сельского хозяйства. Средняя температура января минус 5-7<sup>0</sup>С, июля - плюс 21-22<sup>0</sup>С. Среднегодовое количество осадков 584 мм, что характерно для зоны умеренного увлажнения.

Период с положительной средней суточной температурой воздуха 220 – 235 дней. Продолжительность солнечного сияния за год 1775 часов (44% возможной).

### **ПОЧВЫ**

По комплексу природных факторов (рельеф, климат, растительность, почвенный покров) область подразделяется на две природно-сельскохозяйственные подзоны: северо-западную и юго-восточную.

В северо-западной (меньшей) подзоне преобладают серые лесные почвы, в юго-восточной (большей) - черноземы.

Основными типами почв пашни являются черноземы (73.1%), серые лесные (25.5%), на долю остальных приходится лишь 1.4%. Кормовые угодья в основном приурочены к поймам рек и ручьев (38.9%) и балкам (30.5%). Это указывает на довольно высокое потенциальное (природное) плодородие почв.

Механический состав почв пашни в основном благоприятный для земледелия - суглинистый (89.5%), глинистых значительно меньше (9.1%), а песчаных и супесчаных - лишь 1.4%.

### **ЖИВОТНЫЙ МИР И РЫБНЫЕ РЕСУРСЫ**

В Курской области обитает 56 видов млекопитающих, половина из которых относится к промысловым.

Для проживания различных видов промысловых зверей наиболее ценными в нашей области являются лесные и водно-болотные угодья.

В охотничьих угодьях области обитают лоси, кабаны, косули, олени благородные, зайцы, лисицы, белки, волки, куницы.

Для сохранения и увеличения численности различных видов охотничьей фауны в области организовано 16 государственных видовых заказников - по охране пушных зверей, боброво-выхухольевые, бобровый, выхухольевый.

В рыбохозяйственных водоемах области обитает более 30 видов рыб. Промыслового значения реки не имеют, но являются местами обитания, нереста, нагула ценных видов рыб, таких, как судак, карп, сазан, белый амур, толстолобик, налим, лещ, щука, жерех, голавль.



### ЦЕНТРАЛЬНО-ЧЕРНОЗЕМНЫЙ ГОСУДАРСТВЕННЫЙ ЗАПОВЕДНИК ИМЕНИ ПРОФЕССОРА АЛЕХИНА

Центрально-Черноземный заповедник организован в 1935 г. и является старейшим и наиболее известным как в нашей стране, так и за ее пределами.

Площадь заповедника составляет 5287,4 га. Заповедник состоит из шести территориально обособленных участков (Стрелецкий, Казацкий, Букреевы Бармы, Баркаловка, Зоринский, Пойма Псла), расположенных на расстоянии от 18 до 120 км друг от друга в юго-восточной части Курской области.

Сочетание степных пространств и леса при сложном рельефе, плодороднейшие почвы при оптимальном режиме тепла и влаги создают благоприятнейшие условия для существования в заповеднике высокопродуктивной растительности и многих видов животных, птиц и насекомых.

Стрелецкая и Казацкая степи представляют никогда не пахавшиеся (целинные) наиболее типичные луговые степи в их лучшем выражении. Целинные чернозёмы - основное богатство заповедника, Курской области и России. Мощные чернозёмы заповедника на нескашиваемой целине находятся в режиме, близком к тому, в каком они были в доисторических степях и по запасам питательных веществ не имеют себе равных в Европе. Толщина верхнего слоя чернозёма достигает 1,5 м. Содержание гумуса в верхних 10 см почвы составляет 9–13%, а запас его в метровом слое равен 540 т/га.

На Стрелецком и Казацком участках Центрально-Черноземного заповедника сохраняется практически исчезнувший в европейской лесостепи зональный тип растительности - плакорные луговые степи. Здесь наблюдается максимальная видовая насыщенность из всех травянистых сообществ (до 88 видов сосудистых растений на 1 м<sup>2</sup>).

Для участков Букреевы Бармы и Баркаловка характерны петрофитные степные сообщества, по склонам меловых холмов с реликтовыми видами растений.

На Зоринском участке представлено высокое разнообразие сфагновых мхов (15 видов).

Участок Поймы Псла включает в себя пойменные ольшаники и дубравы, болота и старицы с обилием самого маленького цветкового растения - вольфии бескорневой. В 2001 г. на этом участке обнаружено место произрастания черемши.

В луговых степях произрастают многие виды степных растений (пион тонколистный, ковыли, ирис безлистный, гиацинтик беловатый, василёк сумской, горичвет весенний и др.), которые за пределами заповедника стали редкими из-за разрушения их местообитаний.

В Центрально-Черноземном заповеднике отмечено значительное количество видов, внесенных в Красную книгу России: 2 вида грибов, 11 видов сосудистых растений, 22 вида насекомых. В заповеднике сосредоточена основная часть курской популяции степной гадюки - вида, внесенного в Приложение 3 к Красной книге России, в различное время зарегистрированы встречи 21 "краснокнижного" вида птиц.

Центрально-Черноземный заповедник исторически создавался как почвенно-ботанический, но в последние годы играет значительную роль в сохранении позвоночных животных, в частности копытных.

#### РАСПРЕДЕЛЕНИЕ ЗЕМЕЛЬНОГО ФОНДА ПО КАТЕГОРИЯМ <sup>1)</sup>

(на конец года; тысяч гектаров)

	2005	2006	2007	2008	2009	2010	2011	2012
Всего земель (территория)	2999.8	2999.8	2999.8	2999.8	2999.8	2999.8	2999.8	2999.8
в том числе:								
земли сельскохозяйственного назначения	2269.7	2270.7	2271.0	2274.5	2275.9	2276.7	2278.3	2278.7
земли поселений	417.6	417.9	418.2	418.6	419.9	420.5	420.7	421.5
земли промышленности, энергетики, транспорта, связи, радиовещания, телевидения и иного специального назначения	49.1	47.8	47.7	48.1	48.3	48.3	48.5	48.7
земли лесного фонда	220.4	220.4	220.4	220.4	220.4	220.4	220.4	220.4
земли особо охраняемых территорий	5.3	5.3	5.4	5.4	5.4	5.4	5.4	5.4
земли водного фонда	4.6	5.8	5.8	5.8	5.8	5.8	5.8	5.8
земли запаса	33.0	31.8	31.3	27.0	24.2	22.6	20.7	19.3

<sup>1)</sup> По данным Управления Росреестра по Курской области.

**ЛЕСНЫЕ РЕСУРСЫ**<sup>1)</sup>  
(на конец года; тысяч гектаров)

	2005	2006	2007	2008	2009	2010	2011	2012
Общая площадь	264.3	264.3	270.5	270.3	270.2	270.2	270.2	270.3
в том числе лесная	244.4	244.4	251.1	250.7	250.1	250.2	250.3	250.3
из нее покрытая лесом	238.6	238.6	245.5	245.6	245.0	245.0	245.0	245.0
Коэффициент лесистости, %	8.9	8.9	8.7	8.7	8.2	8.2	8.2	8.2
Общий запас древесины, млн.м <sup>3</sup>	37.3	37.3	38.3	38.3	37.1	37.2	37.1	37.0
Посадка леса, га	434	441	404	409	441	412	475	601

<sup>1)</sup> По данным комитета лесного хозяйства Курской области.

**ВОДНЫЕ РЕСУРСЫ**<sup>1)</sup>

Курская область расположена в бассейнах рек Днепр и Дон (соответственно 78% и 22% территории области). Всего в области насчитывается 902 постоянных и временных водотока, из которых 188 имеют длину более 10 км. Из наиболее значительных рек к бассейну Днепра относятся Сейм (приток Десны) со своими притоками Тускарь и Свапа, а также Псел (приток Днепра). Бассейн Дона составляют верховья рек Тим, Кшень, Олым (приток реки Сосна), а также Оскол (приток реки Северный Донец).

Основной объем промышленного и коммунального водопотребления в области приходится на реку Сейм с притоками Тускарь и Свапа (в бассейне Днепра), где размещены крупнейшие промышленные центры – города Курск (предприятия теплоэнергетики, машиностроения, химической промышленности, коммунального хозяйства), Железнодорожск (ОАО “Михайловский горно-обогатительный комбинат”), Курчатова (филиал ОАО “Концерн Росэнергоатом” “Курская атомная станция”). Ежегодно возобновляемые ресурсы речного стока, формирующиеся в области и поступающие с других территорий, составляют в среднем 3.8 млрд. м<sup>3</sup>. 90% объема речного стока формируется в пределах области.

Квоты (лимиты) забора воды из природных источников на 2012 г. установлены в размере 345.89 млн. м<sup>3</sup>/год, в том числе из поверхностных водных объектов - 222.89 млн. м<sup>3</sup>/год, из подземных источников 123.0 млн. м<sup>3</sup>/год. Лимит сброса сточных вод в поверхностные водные объекты установлен в размере 183.29 млн. м<sup>3</sup>/год.

Фактически в 2012 г. забрано из природных источников 241.91 млн. м<sup>3</sup> воды, в том числе 146.22 млн. м<sup>3</sup> из поверхностных водных объектов, 95.69 млн. м<sup>3</sup> - из подземных горизонтов. Сброшено фактически в поверхностные водные объекты 113.37 млн.м<sup>3</sup> сточных вод.

Объем воды в системах оборотного и повторно-последовательного водоснабжения предприятий области составил в 2012 г. 6.14 млрд. м<sup>3</sup>.

На территории области в 2012 г. насчитывалось прудов и водохранилищ -561, с запасами воды 425 млн. м<sup>3</sup>. Крупнейшими искусственными водоемами области являются: Михайловское водохранилище на реке Свапа (41.1) и пруд-охладитель Курской АЭС в пойме реки Сейм (94.6 млн. м<sup>3</sup>). Крупных озер и болот на территории области нет.

<sup>1)</sup> По данным отдела водных ресурсов по Курской области Донского бассейнового водного управления Федерального агентства водных ресурсов.

## ПОЛЕЗНЫЕ ИСКОПАЕМЫЕ<sup>1)</sup>

Курская область обладает уникальными по объёмам и разнообразию природными ресурсами, способными обеспечить нужды области, а по некоторым видам сырья и другие регионы.

### Топливо-энергетические ресурсы

**Бурый уголь** известен в южных районах области. Обоянь-Ивнянско-Любостаньское проявление с запасами 323.0 млн.т. и прогнозными ресурсами - 248.0 млн.т. (на балансе не считаются) представляет собой полезную толщу нижнекаменноугольного возраста, состоящую из 4 пластов мощностью от 0.2 до 6.9 м. Угли низкого качества (зольность до 40.5 %, содержание серы до 6.2%) залегают на большой глубине (в среднем 350-400 м) в сложных горно-гидрогеологических условиях.

### Черные металлы

**Железные руды** сконцентрированы более чем в 30 месторождениях, залежах и проявлениях, расположенных вдоль трех мощных магнитных аномалий, вытянутых в северо-западном направлении и подтверждающих наличие железорудных тел.

Единственное месторождение, на котором добываются открытым способом железные руды, является Михайловское железорудное месторождение. Оно расположено в Железногорском районе на северо-западе Курской области. Руды залегают в докембрийских метаморфогенных образованиях кристаллического фундамента. В вертикальной зональности сверху - вниз в распределенном фонде на 01.01.2013 г. находятся богатые руды коры выветривания с запасами (категории A+B+C<sub>1</sub>) 137.2 млн.т, окисленные кварциты с запасами 1903.4 млн.т, неокисленные кварциты с запасами 6121.8 млн.т.

Переработкой и производством продукции железной руды занимается добывающее предприятие - недропользователь ОАО «Михайловский ГОК».

Горно-обогатительный комбинат обеспечивает в настоящее время железорудным сырьем металлургические предприятия России, а также ряд стран ближнего и дальнего зарубежья.

### Цветные металлы

**Титан и цирконий.** На территории Курской области залежи титан-циркониевых минералов приурочены к Белгородской россыпной площади и представляют собой комплексные прибрежно-морские россыпи верхнеолигоцен-миоценового возраста.

Один из перспективных участков расположен в Медвенском районе возле хутора Высоконские двory. Высоконовская россыпь – это единственный объект из всех россыпей Белгородской зоны, в котором в одном разрезе вскрыто два продуктивных пласта: верхний – циркон-рутилового состава и нижний – рутил-циркон-ильменитового состава.

Апробированные прогнозные ресурсы титана составляют 3000 тыс. т, циркония – 1592 тыс. т.

**Редкоземельные элементы** известны пока в единственном рудопроявлении элементов иттриевой группы «Толстянка», находящемся в Тимском районе. В повышенных содержаниях отмечены: иттрий, церий, лантан, неодим. Прогнозные ресурсы составляют 20.0 тыс. т.

### Драгоценные металлы

**Золото, платина.** В двух пунктах, в осадочном чехле, установлены прямые признаки россыпного золота.

### Алмазы

Алмазы с размером зерен от первых мкм до 0.32 мм выявлены в породах осадочного чехла. Установлены узкие алмазоносные стратиграфические уровни: альб-аптские пески нижнего мела и верхнебатьские пески средней юры. Коренные источники алмазов не установлены.

### Неметаллические полезные ископаемые

**Тугоплавкие глины.** Тугоплавкие глины разведаны на одном месторождении и предварительно оценены на двух залежах. Балансовые запасы месторождения Большая Карповка, расположенного в Советском районе составляют 20807.0+15602.0 (С<sub>2</sub>) тыс. т. Месторождение отрабатывает предприятие ООО «Пласт-Импульс». Распределённый фонд на 01.01.2013 г. по категориям A+B+C<sub>1</sub> – 3803.0 тыс.т. Объем добычи в 2012 г. составил 388.0 тыс.т (в т.ч. 17.0 тыс. т потери). Основным потребителем глинистого сырья является Железногорский кирпичный завод. Перспективными для отработки являются тугоплавкие глины северной части месторождения Большая Карповка.

**Фосфориты.** В Курской области насчитывается 31 месторождение и проявление фосфоритовых руд. Запасы желваковых фосфоритовых руд учтены государственным балансом по 11 месторождениям и участкам 99123/9572+30851/2735(С<sub>2</sub>) тыс. т (заб.) 156223/13850 тыс. т. Месторождения не отрабатываются. Ревизионно-оценочные работы на месторождениях фосфоритов Курской области, завершившиеся в 1985 г., показали, что в результате застройки и пересчета запасов фосфоритов с учетом технико-экономической значимости разработки месторождений, промышленный интерес представляют балансовые запасы фосфоритов только трех месторождений (протокол НТС ПГО «Центргеология» от 24.12.1986г. №191-Н). В настоящее время следует пересмотреть балансовые запасы фосфоритов на территории Курской области.

<sup>1)</sup> По данным отдела геологии и лицензирования по Белгородской и Курской областям департамента по недропользованию по Центральному федеральному округу Федерального агентства по недропользованию.

**Цеолиты.** В последние годы в процессе оценочных работ на Восточной площади распространения сантонских пород верхнего мела получены положительные данные по цеолитам. По результатам работ на площади 450 км<sup>2</sup> выделены три участка: Халино-1, Халино-2 (Курский район), Жерновец (Золотухинский район), где проведены оценочные работы и подсчитаны запасы цеолитсодержащего сырья по категориям С<sub>1</sub> и С<sub>2</sub>. В продуктивном горизонте выделяется слой цеолитсодержащих мергелей с содержанием цеолита от 15.6 до 21.8% и слой цеолитсодержащих трепеловидных глин с содержанием цеолита 21.0-36%.

Название участка	Подсчитанные авторские запасы цеолитсодержащего сырья		
	Мергель		Трепеловидные глины
	Категории запасов		
	С <sub>1</sub> (млн. т)	С <sub>2</sub> (млн. т)	С <sub>2</sub> (млн. т)
Халино-1	40.0	80.0	5.0
Халино-2	-	12.0	-
Жерновец	-	92.0	10.0
Итого	40.0	184.0	15.0

По оценке ФГУП «ЦНИИГеолнеруд» цеолитсодержащие мергели удовлетворяют требованиям для использования их в качестве кормодобавок в животноводстве и птицеводстве, как мелиоранты и пролонгаторы органических удобрений в сельском хозяйстве, а также некоторых направлениях стройиндустрии (приготовление цемента, керамики). Трепеловидные глины могут применяться в качестве крупнопористого порошкового адсорбционного сырья, для водоочистки, экологии и в некоторых направлениях стройиндустрии (керамика).

**Формовочные и стекольные пески.** В Курской области разведаны 3 месторождения формовочных песков. По данным анализов нескольких проб пески Секеринского месторождения, расположенного в Кореневском районе, пригодны для стекольного производства. Разведанные запасы составляют: по категориям В+С<sub>1</sub> – 37.2 млн.т и С<sub>2</sub> – 219.5 млн.т. На сегодняшний день выдана лицензия на геологическое изучение и разработку Секеринского месторождения. Участок недр (южная часть Секеринского месторождения) отдан ООО «Курскстеклопласт», которое провело геологоразведочные работы по определению пригодности песков в стекольном производстве и получило положительные результаты. Подсчитанные запасы рассмотрены Государственной комиссией по запасам полезных ископаемых. Обогащенные пески в объеме 11506 тыс.т поставлены на госбаланс как сырьё для стекольного производства. Месторождение подготовлено к отработке. В 2012 г. добыча не производилась.

**Цементное сырьё** разведано на 6 месторождениях с общими балансовыми запасами 183.0 млн.м<sup>3</sup>. На баланс поставлены 4 месторождения. Русско-Конопельское месторождение мела и Пушкарское месторождение суглинков находятся в Суджанском районе с благоприятными горнотехническими и гидрогеологическими условиями. В таких же благоприятных условиях находятся месторождения в Солнцевском районе (Солнцевское II месторождение мела и месторождение мергелей «Машино»).

Технологическими испытаниями мела+суглинки и мела+мергели с использованием добавок получен цемент, отвечающий требованиям для марок 500 и выше. Балансовые запасы сырья на данных месторождениях составляют 171.99 млн.т. В Курском, Мантуровском и Щигровском районах имеются перспективные участки с сырьем, пригодным для производства цемента.

**Глинистое сырьё для кирпича и черепицы.** По состоянию на 01.01.2013 г. в Курской области учтены 94 месторождения, участка, залежи глинистого сырья и 3 месторождения и 15 залежей трепельно-карбонатного сырья для производства кирпича.

Из них балансом запасов учтено 60 (17 в распределённом фонде, разрабатываются) месторождений глинистого и 3 (2 в распределённом фонде) месторождения трепельно-карбонатного сырья с суммарными запасами по состоянию на 01.01.2013 г. по категориям - А+В+С<sub>1</sub> – 63417.8 тыс. м<sup>3</sup> и категории С<sub>2</sub> – 5859.1 тыс. м<sup>3</sup>, в том числе два месторождения трепела с запасами категориям А+В+С<sub>1</sub> – 4703 тыс. м<sup>3</sup> и участок мергеля Люшинского месторождения с запасами категории С<sub>1</sub> – 2679 тыс.м<sup>3</sup>.

В Государственном резерве числится 44 месторождения с балансовыми запасами категории А+В+С<sub>1</sub> – 41056.4 тыс. м<sup>3</sup>, категории С<sub>2</sub> – 2354 тыс. м<sup>3</sup>, в том числе трепела категории А+В+С<sub>1</sub> – 1325 тыс.м<sup>3</sup>.

Из 19 месторождений распределённого фонда недр в 2012 г. добыча и переработка глинистого сырья производилась на 11. В 2012 г. было добыто 78.1 тыс. м<sup>3</sup> глинистого сырья (в 2011 г. объём добычи составил 53.16 тыс. м<sup>3</sup>).

Разведанные месторождения кирпичного сырья имеются во всех районах области, что указывает на практически неограниченные перспективы для увеличения сырьевой базы данного вида сырья.

**Глинистое сырьё для керамзита** с различной детальностью оценено по 8 месторождениям и проявлениям с общими запасами и прогнозными ресурсами около 168 млн. м<sup>3</sup>. На сегодняшний день эксплуатируется двумя предприятиями Новосёловское месторождение с балансовыми запасами на 01.01.2013 г. 434 тыс. м<sup>3</sup> (общие запасы составляют 9654 тыс. м<sup>3</sup>). В 2012 г. было добыто и переработано 37 тыс. м<sup>3</sup> глинистого сырья, производство керамзита составило 51 тыс. м<sup>3</sup> (в 2011 г. объём добычи составил 45.5 тыс. м<sup>3</sup>, производство керамзита - 46 тыс. м<sup>3</sup>).

**Мел.** Месторождения карбонатного сырья приурочены к отложениям кампан-маастрихтского, сантонского и турон-коньякского ярусов меловой системы.

По состоянию на 01.01.2013 г. в области разведано 17 месторождений и 5 перспективных проявлений мела. Из них 14 месторождений числится на балансе запасов и только 3 из них находятся в распределённом фонде, на этих месторождениях идёт подготовка к эксплуатации.

На балансе запасов числятся 10 месторождений мела, как сырья для производства строительной извести с балансовыми запасами по категориям  $A+B+C_1$  – 61350.1 тыс. т, в т. ч. распределённый фонд по 3-м месторождениям -  $A+B+C_1$  – 18764.1 тыс. т. Кроме того не учтены балансом 3 разведанных месторождения с общими запасами по категориям  $A+B+C_1$  – 12955.3 тыс. т и два перспективных проявления с запасами по категории  $C_2$  – 3129.7 тыс. т. По качеству мел всех месторождений пригоден для производства магнезиальной, быстрогасящейся высокоэкзотермической воздушной извести 1 сорта класса А и В.

Для нужд сельского хозяйства в области разведано и числятся на балансе запасов три месторождения для производства известняковой муки для известкования (химической мелиорации) кислых почв, попутно они оценены для минеральной подкормки животных и птиц. Общие балансовые запасы по категориям  $A+B+C_1$  составили 4490 тыс. м<sup>3</sup>. Месторождения с 1993 г. числятся в Государственном резерве. Разработка их в ближайшие годы не планируется. Кроме того предварительно оценены 3 залежи общими запасами по категориям:  $C_1$  – 672 тыс. м<sup>3</sup>;  $C_2$  – 4530 тыс. м<sup>3</sup>.

Белицкий участок Белицкого месторождения мела числится на балансе запасов с 1959 г., как технологическое сырьё для использования в сахарной промышленности, но до настоящего времени по назначению не эксплуатировался.

Область имеет значительные перспективы для выявления крупных месторождений карбонатного сырья для различных целей его использования.

**Пески строительные и силикатные.** Пески являются основой производства строительных организаций области и являются одним из наиболее востребованных и распространенных видов нерудного сырья.

По состоянию на 01.01.2013 г. в Курской области выявлено 84 месторождения, залежей, участков, проявлений строительных песков. Из них государственным балансом учтено 41 месторождение с общими запасами по категориям:  $A+B+C_1$  – 96664.9 тыс. м<sup>3</sup>;  $C_2$  – 36241.0 тыс. м<sup>3</sup>. В группу разрабатываемых входит 32 месторождения, распределённый фонд балансовых запасов по которым составляет по категориям:  $A+B+C_1$  – 37008.3 тыс. м<sup>3</sup>;  $C_2$  – 6295 тыс. м<sup>3</sup>. В 2012 г. объём добычи песка (с потерями) составил 1095 тыс. м<sup>3</sup>, в 2011 г. – 1092 тыс. м<sup>3</sup>.

На территории области имеется 11 не учтённых государственным балансом предварительно разведанных месторождений (участков, залежей) строительных песков с общими запасами и прогнозными ресурсами по категориям:  $A+B+C_1$  – 16011.4 тыс. м<sup>3</sup>;  $C_2$  – 2794.0 тыс. м<sup>3</sup>;  $P_1$  – 30667.0 тыс. м<sup>3</sup>. Кроме того геолого-поисковыми и поисково-оценочными работами разных лет выявлено 32 перспективных проявления (участка, залежи) с общими предварительно оценёнными запасами и прогнозными ресурсами по категориям:  $C_2$  – 45514.6 тыс. м<sup>3</sup>;  $P_1$  – 46724.3 тыс. м<sup>3</sup>.

Направление использования песков в строительстве широкое, они применяются для производства тяжелых бетонов, пеногазобетонов, ячеистых бетонов, силикатного кирпича и стеновых блоков, строительных растворов, для отсыпки полотна и откосов автомобильных дорог, для производства асфальтобетонов.

**Камни строительные.** В качестве строительных камней население Курской области для местных нужд традиционно использует песчаники, которые в виде мелких месторождений и залежей в ряде районов залегают в песках и суглинках палеогена. Небольшие месторождения песчаников разведаны в Кореневском и Рыльском районах. В 2006-2009 гг. были выданы 2 лицензии на добычу песчаников в Рыльском районе. До настоящего времени добыча песчаников не ведётся.

Перспективы выявления рентабельных месторождений строительного камня в породах фундамента крайне ограничены, так как кристаллический фундамент залегает на глубинах 120-200 и более метров. В период разведки Михайловского железорудного месторождения проведена оценка и установлена пригодность щебня из окисленных кварцитов и вмещающих метаморфических пород в качестве материала для оснований и покрытий автомобильных дорог, как заполнителя в бетон, для аэродромных покрытий, фундаментов зданий и сооружений, для железобетонных изделий и конструкций. На месторождении разведаны и поставлены на государственный баланс запасы строительных камней, объём которых по состоянию на 01.01.2013 г. составляет 141.5 млн. т.

**Минеральные краски.** В качестве сырья для минеральных красок в 1963-1966 гг. были изучены рыхлые гематит-мартиновые железные руды (богатые железные руды) Михайловского железорудного месторождения. Проведёнными испытаниями установлена пригодность рыхлых богатых железных руд в естественном виде в качестве сырья для производства сурика железного и как пигмента в клеевых и фасадных известково-цементных красках.

До настоящего времени богатые железные руды в качестве минеральных красок не востребованы.

**Торф.** На балансе запасов торфа Курской области по состоянию на 01.01.2013 г. учитывается 207 торфяных месторождений, из них: 99 площадью более 10 га и 108 площадью менее 10 га в границе промышленной глубины торфяной залежи. Балансовые запасы торфа по категориям  $A+B+C_1+C_2$  – 29563 тыс. т сосредоточены на 62 месторождениях площадью более 10 га, забалансовые запасы торфа составляют 14874 тыс. т, прогнозных ресурсы торфа по категории  $P_1$  – 3877 тыс. т. Месторождения представлены древесным, древесно-тростниковым и тростниковым торфом низинного типа. Добыча торфа в настоящее время не производится.

Кроме как топливо и органическое удобрение торф может быть использован в лечебно-профилактических целях. В пределах Пушкаро-Жадинского месторождения разведан участок лечебного торфа с балансовыми запасами 873 тыс. м<sup>3</sup>.

**Сапропели** – донные отложения водоемов, изучены на 12 месторождениях с суммарными ресурсами 1696 тыс.т при основной влажности 60%. Сосредоточены эти наиболее перспективные участки в западных районах области. Состав органической массы и химические свойства сапропели позволяют использовать его в сельском хозяйстве в качестве удобрений, в виде минерально-витаминных добавок в

комбикорма и для получения гранулированных комбикормов на основе травяной муки. Согласно проведенным геологоразведочным работам по оценке сапропеля на озере Желтое в Корневском районе запасы сапропеля составляют 19.5 тыс.т.

По своим показателям они относятся к разновидностям пресноводных безсульфидных, высокозольных, известковых сапропелевых грязей, близких к аналогичным грязям курорта «Самоцвет» Свердловской области. Добыча сапропеля может обеспечить потребность всех лечебно-санаторных учреждений Курской области и прилегающих районов.

#### Подземные воды

Воды Курской области представлены месторождениями пресных питьевых подземных вод и одним месторождением подземных минеральных лечебно-столовых вод.

**Пресные подземные воды** по состоянию на 01.01.2013 г. на территории Курской области разведано 93 месторождения пресных питьевых подземных вод с балансовыми запасами 1199.54 тыс.м<sup>3</sup>/сутки. 45 месторождений подземных вод находятся в эксплуатации.

Учетный водоотбор за 2012 г. с разбивкой по целевому назначению использования подземных вод:

- хозяйственно - питьевое водоснабжение – 182.7 тыс.м<sup>3</sup>/сутки,
- производственно - техническое водоснабжение – 74.79 тыс.м<sup>3</sup>/сутки,
- орошение земель – 6.26 тыс.м<sup>3</sup>/сутки,
- нужды сельского хозяйства – 4.16 тыс.м<sup>3</sup>/сутки.

Потери составили 20.02 тыс.м<sup>3</sup>/сутки.

Всего – 287.93 тыс.м<sup>3</sup>/сутки.

**Минеральные подземные воды** изучены на Халинском месторождении. Его эксплуатационные запасы утверждены ТКЗ (протокол №88 от 20.08.2009 г.) в объеме 48 м<sup>3</sup>/сутки.

По химическому составу подземные минеральные воды архейско-протерозойского водоносного комплекса слабоминерализованные, хлоридно-натриевые слабощелочные, с минерализацией около 2.4-3.0 г/л. Органолептические и микробиологические показатели соответствуют нормативным требованиям.

По заключению Российского научного центра восстановительной медицины и курортологии Минздрава РФ минеральная вода скважины № 3800-а относится к питьевым лечебно-столовым водам (группа XXVII) и может использоваться для питьевого курсового лечения в санаторно-курортных учреждениях, а также для промышленного розлива.

В 2012 г. добыча минеральной воды не производилась.

#### Полезные ископаемые Курской области и уровень добычи

Полезные ископаемые	Количество месторождений, числящихся на государственном балансе (на 01.01.2013 г.) и уровень добычи за 2012 г.			
	всего	в том числе распределенный фонд	уровень добычи (с потерями) в 2012 г.	остаток балансовых запасов на 01.01.2013 г.
<b>Минеральное сырье федерального значения (местор., млн. т)</b>				
Железные руды	3	1	100.46	13389.9
Фосфориты	11	0	0	129.97
Цементное сырье	4	0	0	171.99
Тугоплавкие глины	1	1	0.388	36.4
Пески стекольные	1	1	0	11.5
Мел, технологическое сырьё для сахарной промышленности	1	0	0	19.3
<b>Общераспространенные полезные ископаемые</b>				
Суглинки и глины легкоплавкие, мергель и трепел для кирпича, тыс.м <sup>3</sup>	63	19	78.1	69276.9
Суглинки и глины легкоплавкие для керамзита, тыс. м <sup>3</sup>	1	1	37	434.19
Мел для строительной извести, тыс. т	10	3	0	61350.1
Мел для известкования (химической мелиорации) почв, тыс. м <sup>3</sup>	3	0	0	4490.0
Пески строительные и силикатные, тыс. м <sup>3</sup>	41	32	1095.1	132905.86
Камни строительные (окисленные и малорудные железистые кварциты, конгломераты, кварцевые порфиры, метапесчаники), тыс. т	1	1	5168.0	141500.0
Торф, тыс. т	62	0	0	29563.0
Сапропель, тыс. т	1	0	0	19.5
<b>Подземные воды</b>				
Пресные, тыс. м <sup>3</sup> /сут.	93	46	287.93	1155.74
Минеральные, м <sup>3</sup> /сут.	1	1	0	48

# ***Охрана окружающей среды***

## **Раздел 4**

<i>Охрана окружающей среды</i>	<b>29</b>
<i>Методологические пояснения</i>	<b>32</b>

Сохранение и воспроизводство природного потенциала области является одной из главных задач, которая решается в рамках проведения мероприятий по охране окружающей среды, рационального природопользования и организации системы мониторинга экологической ситуации.

Благодаря своему географическому положению, Курская область обладает богатыми природными ресурсами. Основой ресурсного потенциала является земля, в общей площади которой более 70% составляет плодородный чернозем, благоприятный для сельскохозяйственного производства. Лесные ресурсы области по целевому назначению относятся к защитным лесам и имеют большое защитное, водоохранное, санитарно – гигиеническое и средообразующее значение.

Целенаправленная работа по поддержке и сохранению различных объектов и территорий, имеющих особое природоохранное, научное, культурное, эстетическое, рекреационное и оздоровительное значение, является одним из приоритетных направлений деятельности органов государственной власти области.

Одной из первостепенных задач природоохранной деятельности является проведение регулярного мониторинга и контроля состояния окружающей среды. Мониторинг проводится не только государственными учреждениями, но и рядом ведомств и промышленных предприятий.

По данным статистического мониторинга за состоянием атмосферного воздуха в 2012 г. в атмосферу выброшено 41.5 тыс. т загрязняющих веществ (от стационарных источников), что ниже уровня предыдущего года на 0.4 тыс. т или на 1%.

В составе выбросов преобладают углеводороды – 45.1%, их количество возросло за год на 0.5%. Основными источниками загрязнения атмосферного воздуха остаются предприятия «транспорта и связи» – 40.5% общего количества вредных выбросов, «производства и распределения электроэнергии, газа и воды» – 16.9%, а также «добычи полезных ископаемых» и «производства пищевых продуктов, включая напитки, и табака».

Около половины общего количества отходящих загрязняющих веществ (49.8%) уловлено и обезврежено.

Природоохранные мероприятия по лесовосстановлению в 2012 г. реализованы более эффективно, чем в 2011 г. На половину увеличились площади посадки и посева леса, площадь рубки ухода за лесом сократилась на 27.3%.



## ОХРАНА ОКРУЖАЮЩЕЙ СРЕДЫ

## ПРОВЕДЕНИЕ ОСНОВНЫХ РАБОТ В ЛЕСНОМ ХОЗЯЙСТВЕ

(тысяч гектаров)

	2005	2006	2007	2008	2009	2010	2011	2012
Лесовосстановление	0.5	0.4	0.4	0.4	0.4	0.3	0.4	0.6
в том числе посадка и посев леса	0.4	0.4	0.4	0.4	0.4	0.3	0.4	0.6
Рубки ухода за лесом	2.3	2.2	2.3	2.4	2.8	2.1	2.2	1.6

## ЗАЩИТА ЛЕСОВ ОТ ВРЕДИТЕЛЕЙ И БОЛЕЗНЕЙ

## БИОЛОГИЧЕСКИМ МЕТОДОМ

(тысяч гектаров)

2005	2006	2007	2008	2009	2010	2011	2012
10.4	10.5	10.4	-	-	-	-	0.2

## ЛЕСНЫЕ ПОЖАРЫ

(на 1 ноября)

	2005	2006	2007	2008	2009	2010	2011	2012
Число лесных пожаров	32	57	4	15	14	23	-	1
Лесная площадь, пройденная пожарами, га	8	81	1	66	11	122	-	-
Сгорело и повреждено леса на корню, м <sup>3</sup>	-	-	-	4023	110	7467	-	-

ВЫБРОСЫ И УЛАВЛИВАНИЕ ЗАГРЯЗНЯЮЩИХ АТМОСФЕРУ ВЕЩЕСТВ,  
ОТХОДЯЩИХ ОТ СТАЦИОНАРНЫХ ИСТОЧНИКОВ

Годы	Выброшено в атмосферу загрязняющих веществ, тыс. т	Уловлено и обезврежено загрязняющих атмосферу веществ	
		тыс. т	в процентах от общего количества отходящих загрязняющих веществ
2005	27.5	26.4	49.1
2006	28.8	47.4	62.2
2007	27.4	35.1	56.2
2008	24.5	29.4	54.5
2009	36.9	27.5	42.7
2010	41.4	39.6	48.9
2011	41.9	46.5	52.6
2012	41.5	41.2	49.8

**ВЫБРОСЫ НАИБОЛЕЕ РАСПРОСТРАНЕННЫХ ЗАГРЯЗНЯЮЩИХ АТМОСФЕРУ  
ВЕЩЕСТВ, ОТХОДЯЩИХ ОТ СТАЦИОНАРНЫХ ИСТОЧНИКОВ**  
(тысяч тонн)

	2005	2006	2007	2008	2009	2010	2011	2012
Всего	27.5	28.8	27.4	24.5	36.9	41.4	41.9	41.5
в том числе:								
твердые вещества	6.3	5.4	4.1	3.4	3.2	3.8	4.5	4.6
газообразные и жидкие вещества	21.2	23.4	23.3	21.1	33.6	37.6	37.5	36.9
из них:								
диоксид серы	3.1	3.1	2.9	2.0	2.2	2.1	1.8	1.3
оксид углерода	7.9	9.1	8.8	7.9	8.3	8.4	8.4	8.4
оксиды азота	5.3	6.3	6.8	6.2	6.7	7.6	7.1	6.7
углеводороды (без летучих органических соединений)	3.4	3.0	3.1	3.4	14.8	17.9	18.6	18.7
летучие органические соединения	0.8	1.3	1.3	1.3	1.3	1.4	1.3	1.3

**ИСПОЛЬЗОВАНИЕ (УТИЛИЗАЦИЯ) ЗАГРЯЗНЯЮЩИХ ВЕЩЕСТВ,  
УЛОВЛЕННЫХ ОЧИСТНЫМИ УСТАНОВКАМИ**

	2005	2006	2007	2008	2009	2010	2011	2012
Всего, тыс. т	22	38	29	21	21	28	34	30
В процентах от общего количества уловленных загрязняющих веществ	84.2	79.8	81.4	72.1	76.5	70.1	73.9	73.3

**ВЫБРОСЫ В АТМОСФЕРУ ЗАГРЯЗНЯЮЩИХ ВЕЩЕСТВ,  
ОТХОДЯЩИХ ОТ СТАЦИОНАРНЫХ ИСТОЧНИКОВ,  
ПО ВИДАМ ЭКОНОМИЧЕСКОЙ ДЕЯТЕЛЬНОСТИ в 2012 г.**

	Выброшено в атмосферу загрязняющих веществ, тыс. т	Уловлено и обезврежено загрязняющих веществ, в процентах от общего количества отходящих загрязняющих веществ
Всего	41.5	49.8
в том числе организации с основным видом деятельности:		
Сельское хозяйство, охота и лесное хозяйство	0.5	30.5
Добыча полезных ископаемых	... <sup>1)</sup>	72.2
Обрабатывающие производства	6.5	54.7
из них:		
производство пищевых продуктов, включая напитки, и табака	4.7	54.5
целлюлозно-бумажное производство; издательская и полиграфическая деятельность	0.3	0.2
химическое производство	0.1	53.9
производство прочих неметаллических минеральных продуктов	0.4	69.1
металлургическое производство и производство готовых металлических изделий	0.2	72.8
производство машин и оборудования	0.0	73.2
производство электрооборудования, электронного и оптического оборудования	0.2	19.0
производство транспортных средств и оборудования	0.2	0.8
Производство и распределение электроэнергии, газа и воды	7.0	8.0
Транспорт и связь	16.8	28.1
Операции с недвижимым имуществом, аренда и предоставление услуг	0.4	66.4
Предоставление прочих коммунальных, социальных и персональных услуг	0.5	0.4
Прочие виды экономической деятельности	... <sup>1)</sup>	71.2

<sup>1)</sup> Данные не публикуются в целях обеспечения конфиденциальности первичных статистических данных, полученных от организаций в соответствии с Федеральным законом от 29.11.07 №282-ФЗ «Об официальном статистическом учете и системе государственной статистики в Российской Федерации» (ст.4 п.5, ст.9 п.1).

**ИСПОЛЬЗОВАНИЕ СВЕЖЕЙ ВОДЫ**  
(миллионов кубических метров)

	2005	2006	2007	2008	2009	2010	2011	2012
Всего	323.3	262.5	264.7	250.5	244.1	247.7	240.3	233.4
в том числе:								
на орошение и сельскохозяйственное водоснабжение	17.5	6.4	6.0	5.5	6.0	3.1	0.4	1.3
на производственные нужды	221.7	189.2	194.3	180.2	174.8	184.0	181.8	178.5
на хозяйственно-питьевые нужды	80.3	63.7	60.2	61.7	60.2	54.0	50.5	47.4
на другие нужды	3.8	3.3	4.3	3.1	3.1	6.6	7.6	6.2

**ОБЪЕМ ОБОРОТНОЙ  
И ПОСЛЕДОВАТЕЛЬНО ИСПОЛЬЗУЕМОЙ ВОДЫ**  
(включая использование сточных и коллекторно-дренажных вод)

	2005	2006	2007	2008	2009	2010	2011	2012
Всего, млн. м <sup>3</sup>	6046	5463	6083	5247	5604	5874	6025	6135
В процентах от общего объема водопотребления на производственные нужды	96.5	96.7	96.9	96.7	97.0	97.0	97.1	97.2

**ПОСТУПЛЕНИЕ ЗАГРЯЗНЯЮЩИХ ВЕЩЕСТВ  
СО СТОЧНЫМИ ВОДАМИ В ВОДОЕМЫ**

	2005	2006	2007	2008	2009	2010	2011	2012
Объем сброса сточных вод, млн. м <sup>3</sup> в составе сточных вод сброшено:	143.8	137.3	132.8	128.7	106.9	113.3	116.3	113.4
хлоридов, тыс. т	5.4	5.3	4.9	5.2	4.9	5.5	4.9	4.2
азота аммонийного, т	161.2	229.0	239.5	234.3	178.7	183.2	217.8	89.6
нитратов, т	731.4	829.5	751.1	652.3	611.2	584.6	627.2	801.0
железа, т	9.9	10.1	10.0	11.1	8.3	8.3	8.0	6.2
меди, т	0.1	0.1	0.1	0.1	0.1	0.1	0.1	0.1
цинка, т	0.8	1.0	1.0	0.9	0.7	0.9	0.8	0.5
нитритов, т	19.2	20.7	25.0	23.3	16.4	18.6	16.1	20.4

**ИНВЕСТИЦИИ В ОСНОВНОЙ КАПИТАЛ, НАПРАВЛЕННЫЕ  
НА ОХРАНУ ОКРУЖАЮЩЕЙ СРЕДЫ И РАЦИОНАЛЬНОЕ  
ИСПОЛЬЗОВАНИЕ ПРИРОДНЫХ РЕСУРСОВ<sup>1)</sup>**

	2005	2006	2007	2008	2009	2010	2011	2012
<b>В фактически действовавших ценах; тысяч рублей</b>								
Инвестиции в основной капитал – всего	45084	43048	36997	51443	26837	... <sup>2)</sup>	74481	... <sup>2)</sup>
в том числе на:								
охрану и рациональное использование водных ресурсов	13054	15040	16373	50146	26837	... <sup>2)</sup>	73435	... <sup>2)</sup>
охрану атмосферного воздуха	27129	27927	20584	4	-	... <sup>2)</sup>	1046	... <sup>2)</sup>
охрану и рациональное использование земель	4704	81	40	1293	-	-	-	-
охрану и воспроизводство рыбных запасов	-	-	-	-	-	-	-	-
охрану и рациональное использование лесных ресурсов	172	-	-	-	-	-	-	-
полигоны по утилизации, обезвреживанию промышленных, бытовых и иных отходов	25	-	-	-	-	-	-	-
<b>В процентах к предыдущему году (в сопоставимых ценах)</b>								
Инвестиции в основной капитал – всего	2.8р.	82.3	70.4	116.8	50.3	145.9	159.7	72.3
в том числе на:								
охрану и рациональное использование водных ресурсов	118.2	99.4	89.2	2.6 р.	50.3	126.2	182.0	64.4
охрану атмосферного воздуха	1046р.	88.8	60.4	0.0	-	-	16.6	6.2р.
охрану и рациональное использование земель	110.8	1.5	40.4	27.2 р.	-	-	-	-

<sup>1)</sup> Без субъектов малого предпринимательства.

<sup>2)</sup> Данные не публикуются, в целях обеспечения конфиденциальности первичных статистических данных, полученных от организации, в соответствии с Федеральным законом от 29.11.07 г. №282 ФЗ «Об официальном статистическом учете и системе государственной статистики в РФ» (ст.4 п.5; ст.9 п.1).

## МЕТОДОЛОГИЧЕСКИЕ ПОЯСНЕНИЯ

**Загрязненные сточные воды** - производственные и бытовые (коммунальные) стоки, сброшенные в поверхностные водные объекты без очистки (или после недостаточной очистки) и содержащие загрязняющие вещества в количествах, превышающих утвержденные нормы предельно допустимого сброса. В них не включаются коллекторно-дренажные воды, отводимые с орошаемых земель после полива.

**Стационарные источники загрязнения атмосферы** – неподвижные технологические агрегаты (установки, устройства, аппараты и т.п.), выделяющие в процессе эксплуатации вредные вещества. Сюда же относятся терриконы, резервуары и другие объекты, выделяющие вредные вещества.

**Использование воды на производственные нужды** (исключая нужды сельского хозяйства) – объем водопотребления для технических (технологических) целей в промышленности, на транспорте, в строительстве и других отраслях экономики, включая объем свежей воды, поступающей на подпитку систем оборотного водоснабжения. В целях сопоставимости

данных за ряд лет сюда включены также объемы воды, использованной в прудовом хозяйстве и некоторых других целях.

**Использование воды на хозяйственно-питьевые нужды** - объем водопотребления для удовлетворения всех бытовых и коммунальных нужд населения (в т.ч. работающих на предприятиях). В него включается вода, использованная на полив улиц и др.

**Оборотное и последовательное использование воды** - объем экономии забора свежей воды за счет применения систем оборотного и повторного водоснабжения, включая использование сточной и коллекторно-дренажной воды. К оборотному использованию не относится расход воды в системах коммунального и производственного теплоснабжения.

Доля (уровень) оборотной и последовательно используемой воды в общем объеме потребления на производственные нужды рассчитывается как отношение оборотной и последовательно используемой воды к объемам этой воды и водопотребления на производственные нужды (без потребностей сельского хозяйства).

# Население

## Раздел 5

<i>Оценка численности населения</i>	<i>35</i>
<i>Общие показатели воспроизводства населения</i>	<i>39</i>
<i>Браки и разводы</i>	<i>41</i>
<i>Рождаемость</i>	<i>42</i>
<i>Смертность</i>	<i>43</i>
<i>Смертность по причинам смерти</i>	<i>44</i>
<i>Миграция</i>	<i>46</i>
<i>Методологические пояснения</i>	<i>50</i>

Численность населения Курской области по состоянию на 01.01.2013 г. составила 1119.3 тыс. человек и продолжала сокращаться, однако размеры её снижения в 2012 г. значительно уменьшились по сравнению с предыдущим годом – с 4.1 тыс. человек до 2.3 тыс. человек. Численность городского населения составила 743.8 тыс. человек (66.5% общей численности населения области) и возросла за год на 4.4 тыс. человек, а численность сельского населения составила 375.5 тыс. человек (33.5%) и снизилась на 6.7 тыс. человек.

В демографических процессах продолжалась сложившаяся в последние годы положительная динамика, наблюдалось увеличение количества родившихся и снижение количества умерших. Превышение числа умерших над числом родившихся в 2012 г. составило 1.4 раза против 1.5 раза в предыдущем году, при этом в городской местности - в 1.15 раза, а в сельской – в 1.8 раза.

В расчете на 1000 человек населения рождаемость в 2012 г. составила 12.0 против 11.5 в 2011 г., смертность – 16.6 против 16.8. Смертность детей в возрасте до одного года продолжала снижаться и в 2012 г. составила 7.3 против 7.7 в 2011 г. (в расчете на 1000 родившихся живыми).

Размеры естественной убыли населения (как городского, так и сельского) в 2012 г. уменьшились и составили 5225 человек против 5975 человек в 2011 г. Естественная убыль населения частично компенсировалась миграционным приростом, который оставался положительным и увеличился с 1890 человек в 2011 г. до 2924 человека в 2012 г.

В области в 2012 г. зарегистрировано 9233 брака (на 1351 меньше, чем в 2011 г.) и 5582 развода (на 231 меньше). На 1000 образовавшихся брачных пар пришлось 604 распавшихся (в 2011 г. – 549).

**ОЦЕНКА ЧИСЛЕННОСТИ НАСЕЛЕНИЯ****ЧИСЛЕННОСТЬ НАСЕЛЕНИЯ на 1 января**

	Численность населения, человек	в том числе		Доля в общей численности населения, процентов	
		городское	сельское	городское	сельское
2005	1195812	741837	453975	62.0	38.0
2006	1177627	736676	440951	62.6	37.4
2007	1161582	733204	428378	63.1	36.9
2008	1151857	733319	418538	63.7	36.3
2009	1143329	734173	409156	64.2	35.8
2010	1134990	734753	400237	64.7	35.3
2011	1125648	735680	389968	65.4	34.6
2012	1121563	739415	382148	65.9	34.1
2013	1119262	743795	375467	66.5	33.5

**РАСПРЕДЕЛЕНИЕ НАСЕЛЕНИЯ ПО ПОЛУ на 1 января**

	Численность населения, человек	в том числе		Доля в общей численности населения, процентов	
		мужчины	женщины	мужчин	женщин
2005	1195812	544945	650867	45.6	54.4
2006	1177627	535808	641819	45.5	54.5
2007	1161582	527952	633630	45.5	54.5
2008	1151857	522936	628921	45.4	54.6
2009	1143329	518786	624543	45.4	54.6
2010	1134990	514618	620372	45.3	54.7
2011	1125648	510065	615583	45.3	54.7
2012	1121563	508252	613311	45.3	54.7
2013	1119262	507303	611959	45.3	54.7

## РАСПРЕДЕЛЕНИЕ НАСЕЛЕНИЯ ПО ВОЗРАСТНЫМ ГРУППАМ на 1 января

(человек)

	2006	2007	2008	2009	2010	2011	2012	2013
<b>Все население</b>	1177627	1161582	1151857	1143329	1134990	1125648	1121563	1119262
в том числе в возрасте, лет:								
0-4	50135	50284	51863	53620	55182	56129	59164	61503
5-9	50502	49304	49078	49161	49664	49335	49698	51378
10-14	62351	58783	55752	53897	51506	50398	49451	49340
15-19	89601	83047	76614	70464	65397	61086	58765	56094
20-24	85455	87364	88938	88115	86401	83119	78225	72878
25-29	80027	78662	79266	81302	83221	83379	85418	86871
30-34	78169	78602	78253	78193	78012	78275	77335	78096
35-39	75060	73863	74375	74983	76034	76418	77525	77332
40-44	91369	85803	80586	76104	73573	73031	72329	73231
45-49	106110	104725	102398	98924	94140	87881	83005	78442
50-54	90433	93275	95576	98879	99532	100960	100152	98378
55-59	72957	76884	80611	82633	82857	85079	87817	90364
60-64	40043	37681	40166	47268	58268	66790	70485	74180
65-69	74880	71567	64255	52661	42298	34842	33143	35693
70 и старше	130535	131738	134126	137125	138905	138926	139051	135482
Из общей численности население в возрасте:								
моложе трудоспособного	179349	172520	169698	168646	168340	167051	169125	172266
трудоспособном	712201	705271	698648	691449	680913	670423	660699	651251
старше трудоспособного	286077	283791	283511	283234	285737	288174	291739	295745



	Продолжение							
	2006	2007	2008	2009	2010	2011	2012	2013
<b>Городское население</b>	736676	733204	733319	734173	734753	735680	739415	743795
в том числе в возрасте, лет:								
0-4	33267	33595	34899	36230	37406	37880	39872	41673
5-9	31008	30878	31367	31805	32468	32537	33037	34379
10-14	37495	35630	33897	32991	31574	31274	31115	31651
15-19	57620	53643	49843	46516	44150	42507	41174	38686
20-24	60859	61489	62280	61475	60352	58837	56601	54141
25-29	57128	56475	57204	58908	60451	60431	62108	63610
30-34	53088	54218	54867	55442	55743	56714	56568	57605
35-39	47448	47335	48377	49769	51314	52272	53896	54802
40-44	57610	53780	50418	47552	46173	46503	46755	47988
45-49	68659	67377	65573	63165	59913	55754	52461	49473
50-54	60815	62330	63484	65277	65363	65752	64825	63321
55-59	48127	51450	54194	55843	56125	57708	59177	60366
60-64	22616	22573	25502	30858	38582	44569	47589	50286
65-69	39179	38550	34893	29040	23759	20142	20211	22918
70 и старше	61757	63881	66521	69302	71380	72800	74026	72896
Из общей численности население в возрасте:								
моложе трудоспособного	111877	108781	108163	108401	109007	108611	110694	113896
трудоспособном	473955	470035	467197	464451	459738	456210	452658	448724
старше трудоспособного	150844	154388	157959	161321	166008	170859	176063	181175

	Продолжение							
	2006	2007	2008	2009	2010	2011	2012	2013
<b>Сельское население</b>	440951	428378	418538	409156	400237	389968	382148	375467
в том числе в возрасте, лет:								
0-4	16868	16689	16964	17390	17776	18249	19292	19830
5-9	19494	18426	17711	17356	17196	16798	16661	16999
10-14	24856	23153	21855	20906	19932	19124	18336	17689
15-19	31981	29404	26771	23948	21247	18579	17591	17408
20-24	24596	25875	26658	26640	26049	24282	21624	18737
25-29	22899	22187	22062	22394	22770	22948	23310	23261
30-34	25081	24384	23386	22751	22269	21561	20767	20491
35-39	27612	26528	25998	25214	24720	24146	23629	22530
40-44	33759	32023	30168	28552	27400	26528	25574	25243
45-49	37451	37348	36825	35759	34227	32127	30544	28969
50-54	29618	30945	32092	33602	34169	35208	35327	35057
55-59	24830	25434	26417	26790	26732	27371	28640	29998
60-64	17427	15108	14664	16410	19686	22221	22896	23894
65-69	35701	33017	29362	23621	18539	14700	12932	12775
70 и старше	68778	67857	67605	67823	67525	66126	65025	62586
Из общей численности население в возрасте:								
моложе трудоспособного	67472	63739	61535	60245	59333	58440	58431	58370
трудоспособном	238246	235236	231451	226998	221175	214213	208041	202527
старше трудоспособного	135233	129403	125552	121913	119729	117315	115676	114570

**ОБЩИЕ ПОКАЗАТЕЛИ ВОСПРОИЗВОДСТВА НАСЕЛЕНИЯ  
РОДИВШИЕСЯ, УМЕРШИЕ И ЕСТЕСТВЕННЫЙ ПРИРОСТ НАСЕЛЕНИЯ**

	2005	2006	2007	2008	2009	2010	2011	2012
	<b>Всего, человек</b>							
<b>Родившихся</b>								
Все население	10263	10575	11754	12435	12462	12587	12926	13402
городское	7167	7282	8099	8644	8613	8925	8563	8826
сельское	3096	3293	3655	3791	3849	3662	4363	4576
<b>Умерших</b>								
Все население	23453	22440	21039	21240	20236	19852	18901	18627
городское	11654	11257	10672	10893	10497	10783	10178	10172
сельское	11799	11183	10367	10347	9739	9069	8723	8455
<b>Естественный прирост, убыль (-)</b>								
Все население	-13190	-11865	-9285	-8805	-7774	-7265	-5975	-5225
городское	-4487	-3975	-2573	-2249	-1884	-1858	-1615	-1346
сельское	-8703	-7890	-6712	-6556	-5890	-5407	-4360	-3879
	<b>На 1 000 человек населения</b>							
<b>Родившихся</b>								
Все население	8.6	9.0	10.2	10.8	10.9	11.1	11.5	12.0
городское	9.7	9.9	11.0	11.8	11.7	12.1	11.6	11.9
сельское	6.9	7.6	8.6	9.2	9.5	9.3	11.3	12.1
<b>Умерших</b>								
Все население	19.8	19.2	18.2	18.5	17.8	17.6	16.8	16.6
городское	15.8	15.3	14.6	14.8	14.3	14.7	13.8	13.7
сельское	26.4	25.7	24.5	25.0	24.1	23.0	22.6	22.3
<b>Естественный прирост, убыль (-)</b>								
Все население	-11.2	-10.2	-8.0	-7.7	-6.9	-6.5	-5.3	-4.6
городское	-6.1	-5.4	-3.6	-3.0	-2.6	-2.6	-2.2	-1.8
сельское	-19.5	-18.1	-15.9	-15.8	-14.6	-13.7	-11.3	-10.2

**РОДИВШИЕСЯ, УМЕРШИЕ И ЕСТЕСТВЕННЫЙ ПРИРОСТ НАСЕЛЕНИЯ ПО ПОЛУ  
(человек)**

	2005	2006	2007	2008	2009	2010	2011	2012
	<b>Все население</b>							
<b>Мужчины</b>								
родившиеся	5304	5470	5973	6365	6331	6467	6620	6865
умершие	12423	11624	11027	10939	10456	9961	9593	9344
естественный прирост	-7119	-6154	-5054	-4574	-4125	-3494	-2973	-2479
<b>Женщины</b>								
родившиеся	4959	5105	5781	6070	6131	6120	6306	6537
умершие	11030	10816	10012	10301	9780	9891	9308	9283
естественный прирост	-6071	-5711	-4231	-4231	-3649	-3771	-3002	-2746
	<b>Городское население</b>							
<b>Мужчины</b>								
родившиеся	3702	3741	4066	4461	4336	4614	4386	4491
умершие	6321	6016	5640	5719	5506	5487	5262	5191
естественный прирост	-2619	-2275	-1574	-1258	-1170	-873	-876	-700
<b>Женщины</b>								
родившиеся	3465	3541	4033	4183	4277	4311	4177	4335
умершие	5333	5241	5032	5174	4991	5296	4916	4981
естественный прирост	-1868	-1700	-999	-991	-714	-985	-739	-646
	<b>Сельское население</b>							
<b>Мужчины</b>								
родившиеся	1602	1729	1907	1904	1995	1853	2234	2374
умершие	6102	5608	5387	5220	4950	4474	4331	4153
естественный прирост	-4500	-3879	-3480	-3316	-2955	-2621	-2097	-1779
<b>Женщины</b>								
родившиеся	1494	1564	1748	1887	1854	1809	2129	2202
умершие	5697	5575	4980	5127	4789	4595	4392	4302
естественный прирост	-4203	-4011	-3232	-3240	-2935	-2786	-2263	-2100

## ОЖИДАЕМАЯ ПРОДОЛЖИТЕЛЬНОСТЬ ЖИЗНИ ПРИ РОЖДЕНИИ

(число лет)

	Мужчины и женщины	Мужчины	Женщины
<b>Все население</b>			
2005	65.01	58.01	73.12
2006	66.08	59.60	73.23
2007	66.68	59.96	74.06
2008	66.86	60.49	73.73
2009	68.08	61.59	74.97
2010	68.53	62.32	74.94
2011	69.27	63.04	75.67
2012	69.66	63.49	75.90
<b>Городское население</b>			
2005	66.58	59.62	73.95
2006	67.40	60.88	74.00
2007	68.28	61.76	74.74
2008	68.45	62.26	74.54
2009	69.69	63.33	75.89
2010	69.60	63.38	75.62
2011	70.66	64.52	76.48
2012	70.92	64.78	76.68
<b>Сельское население</b>			
2005	62.47	55.63	71.71
2006	63.92	57.53	72.03
2007	63.98	57.09	72.85
2008	64.16	57.64	72.33
2009	65.26	58.74	73.28
2010	66.45	60.44	73.44
2011	66.67	60.32	74.18
2012	67.21	61.05	74.45

## БРАКИ И РАЗВОДЫ

## БРАКИ И РАЗВОДЫ

	Браки	Разводы	На 1000 человек населения	
			браков	разводов
<b>Все население</b>				
2005	8823	5432	7.4	4.6
2006	9082	5320	7.8	4.5
2007	11017	5666	9.5	4.9
2008	9227	6039	8.0	5.3
2009	9400	5828	8.3	5.1
2010	9387	5301	8.3	4.7
2011	10584	5813	9.4	5.2
2012	9233	5582	8.2	5.0

## БРАЧНОСТЬ И РАЗВОДИМОСТЬ В КУРСКОЙ ОБЛАСТИ

(на 1000 человек населения)

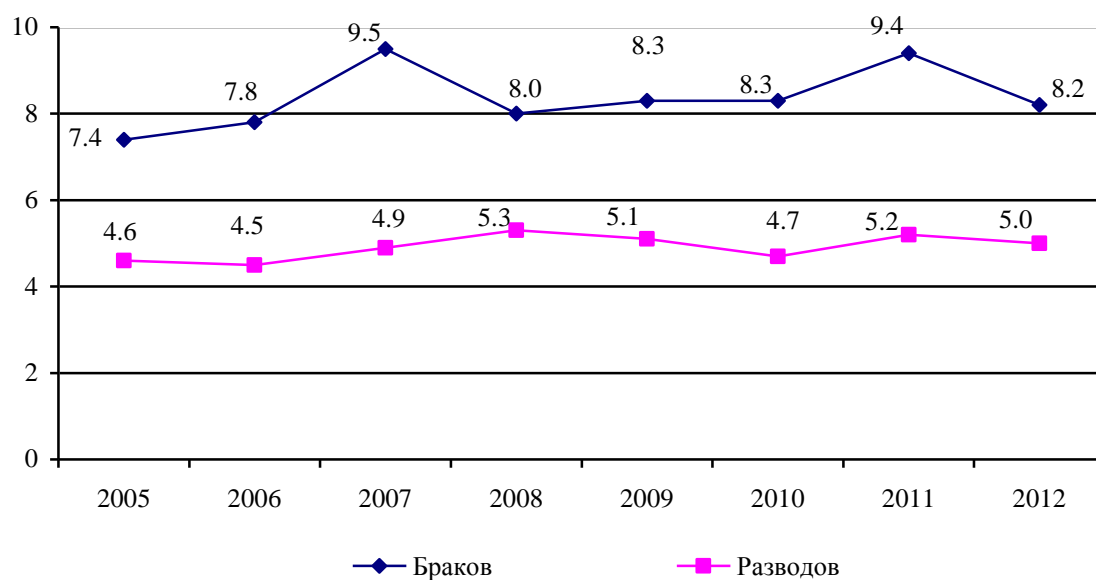

## РОЖДАЕМОСТЬ

### ВОЗРАСТНЫЕ КОЭФФИЦИЕНТЫ РОЖДАЕМОСТИ

(число родившихся на 1000 женщин соответствующего возраста)

	15-49	в том числе в возрасте, лет							Суммарный коэффициент рождаемости
		15-19	20-24	25-29	30-34	35-39	40-44	45-49	
2005	33.0	30.1	94.7	69.0	34.7	12.4	2.4	0.1	1214
2006	34.7	31.6	96.3	71.5	38.6	13.5	2.0	0.1	1258
2007	39.4	33.7	100.3	82.7	46.8	18.08	2.6	0.1	1408
2008	42.5	32.5	100.4	89.5	55.1	21.0	3.6	0.2	1497
2009	43.5	32.6	97.6	91.4	57.7	22.2	3.6	0.2	1511
2010	44.9	28.9	94.6	97.5	60.8	25.5	4.1	0.2	1545
2011	47.1	29.5	100.3	100.6	63.3	26.4	4.8	0.1	1611
2012	49.8	30.3	104.0	104.7	67.4	30.6	5.0	0.1	1695

### РОДИВШИЕСЯ ЖИВЫМИ У ЖЕНЩИН, НЕ СОСТОЯВШИХ В ЗАРЕГИСТРИРОВАННОМ БРАКЕ

	Число родившихся вне зарегистрированного брака, человек			В процентах от общего числа родившихся		
	все население	в том числе		все население	в том числе	
		городское	сельское		городское	сельское
2005	2519	1536	983	24.5	21.4	31.8
2006	2574	1501	1073	24.3	20.6	32.6
2007	2791	1654	1137	23.7	20.4	31.1
2008	2823	1662	1161	22.7	19.2	30.6
2009	2798	1623	1175	22.5	18.8	30.5
2010	2673	1594	1079	21.2	17.9	29.5
2011	2766	1550	1216	21.4	18.1	27.9
2012	2809	1499	1310	21.0	17.0	28.6

## СМЕРТНОСТЬ

### МЛАДЕНЧЕСКАЯ СМЕРТНОСТЬ

	Умершие в возрасте до 1 года, человек			Умершие в возрасте до 1 года на 1000 родившихся живыми		
	мальчики и девочки	в том числе		мальчики и девочки	в том числе	
		мальчики	девочки		мальчики	девочки
2005	126	78	48	12.2	14.6	9.6
2006	104	52	52	9.9	9.6	10.2
2007	116	65	51	10.0	11.0	9.0
2008	118	61	57	9.6	9.7	9.4
2009	109	61	48	8.7	9.6	7.8
2010	99	57	42	7.9	8.8	6.9
2011	99	55	44	7.7	8.3	7.0
2012	98	60	38	7.3	8.7	5.8

### КОЭФФИЦИЕНТЫ МЛАДЕНЧЕСКОЙ СМЕРТНОСТИ (на 1000 родившихся живыми)

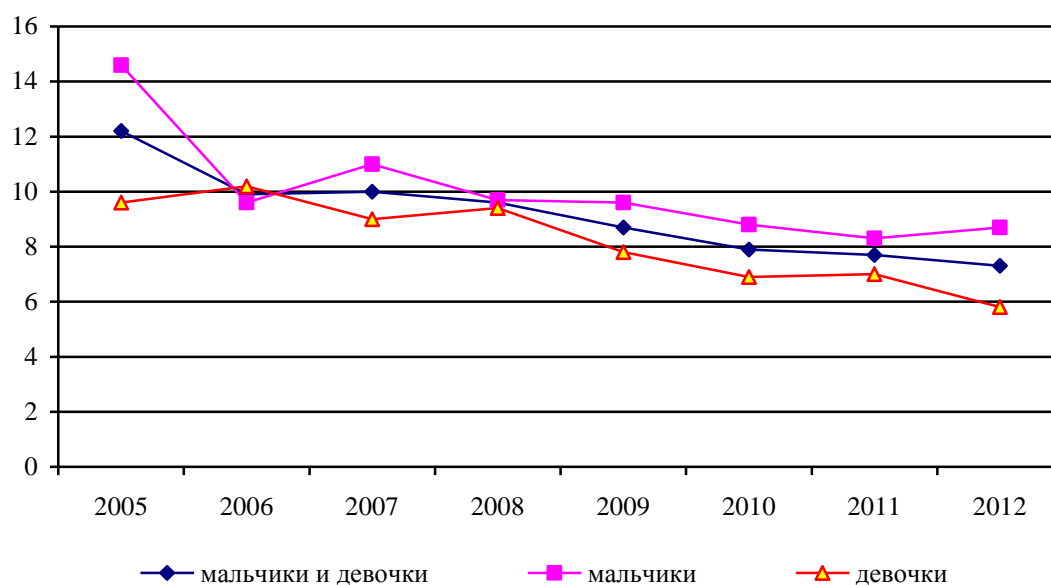

## СМЕРТНОСТЬ ПО ПРИЧИНАМ СМЕРТИ

## УМЕРШИЕ ПО ОСНОВНЫМ КЛАССАМ ПРИЧИН СМЕРТИ

	2005	2006	2007	2008	2009	2010	2011	2012
<b>Все население, человек</b>								
Всего умерших от всех причин	23453	22440	21039	21240	20236	19852	18901	18627
из них от:								
болезней системы								
кровообращения	15087	13871	12733	12685	11197	10968	10204	10062
новообразований	2644	2589	2553	2623	2579	2731	2735	2648
внешних причин смерти	2046	2015	1912	1696	1534	1403	1381	1346
болезней органов дыхания	1300	1318	1206	1091	1102	803	951	798
болезней органов пищеварения	606	754	718	778	760	768	789	721
некоторых инфекционных и паразитарных болезней	322	256	244	220	188	164	194	168
<b>на 100 000 человек населения</b>								
Всего умерших от всех причин	1976.3	1918.6	1818.9	1850.8	1776.4	1756.3	1682.2	1662.5
из них от:								
болезней системы								
кровообращения	1271.3	1186.0	1100.8	1105.3	982.9	970.3	908.2	898.1
новообразований	222.8	221.4	220.7	228.6	226.4	241.6	243.4	236.3
внешних причин смерти	172.4	172.3	165.3	147.8	134.7	124.1	122.9	120.1
болезней органов дыхания	109.5	112.7	104.3	95.1	96.7	71.0	84.6	71.2
болезней органов пищеварения	51.1	64.5	62.1	67.8	66.7	67.9	70.2	64.4
некоторых инфекционных и паразитарных болезней	27.1	21.9	21.1	19.2	16.5	14.5	17.3	15.0
<b>в том числе население в трудоспособном возрасте</b>								
Всего умерших от всех причин	6246	5728	5680	5576	5006	4586	4422	4245
из них от:								
болезней системы								
кровообращения	2512	2090	2052	2074	1809	1624	1528	1499
новообразований	808	796	825	824	754	804	792	742
внешних причин смерти	1546	1521	1460	1320	1179	1022	1018	1011
болезней органов дыхания	312	277	301	289	288	232	242	214
болезней органов пищеварения	335	367	393	432	387	370	344	328
некоторых инфекционных и паразитарных болезней	251	215	207	173	141	125	152	128
<b>на 100 000 человек населения трудоспособного возраста</b>								
Всего умерших от всех причин	877.2	811.0	812.8	804.4	731.4	680.2	666.6	649.3
из них от:								
болезней системы								
кровообращения	352.8	295.9	293.6	299.2	264.3	240.9	230.3	229.3
новообразований	113.5	112.7	118.1	118.9	109.9	119.3	119.4	113.5
внешних причин смерти	217.1	215.4	208.9	190.4	172.3	151.6	153.5	154.6
болезней органов дыхания	43.8	39.2	43.1	41.7	42.1	34.4	36.5	32.7
болезней органов пищеварения	47.0	52.0	56.2	62.3	56.5	54.9	51.9	50.2
некоторых инфекционных и паразитарных болезней	35.3	30.4	29.6	25.0	20.6	18.5	22.9	19.6



**УМЕРШИЕ В ВОЗРАСТЕ ДО 1 ГОДА  
ПО ОСНОВНЫМ КЛАССАМ ПРИЧИН СМЕРТИ**

	2005	2006	2007	2008	2009	2010	2011	2012
<b>Умершие в возрасте до 1 года, человек</b>								
Всего умерших от всех причин	126	104	116	118	109	99	99	98
из них от:								
отдельных состояний, возникающих в перинатальном периоде	57	46	59	49	50	46	54	48
болезней органов дыхания	19	16	17	16	11	10	4	8
врожденных аномалий (пороков развития), деформаций и хромосомных нарушений	26	24	26	36	32	27	24	24
некоторых инфекционных и паразитарных болезней	6	2	4	-	2	1	3	2
внешних причин смерти	3	5	-	6	3	5	4	3
болезней органов пищеварения	1	2	-	-	-	-	-	-
<b>Умершие в возрасте до 1 года на 10 000 родившихся живыми</b>								
Всего умерших от всех причин	121.5	98.8	99.9	95.7	87.6	78.7	76.8	73.3
из них от:								
отдельных состояний, возникающих в перинатальном периоде	55.0	43.7	50.8	39.8	40.1	36.6	41.9	36.0
болезней органов дыхания	18.3	15.2	14.6	13.0	8.8	8.0	3.1	6.0
врожденных аномалий (пороков развития), деформаций и хромосомных нарушений	25.1	22.8	22.4	29.2	25.7	21.5	18.6	18.0
некоторых инфекционных и паразитарных болезней	5.8	1.9	3.4	-	1.6	0.8	2.3	1.5
внешних причин смерти	2.9	4.8	-	4.9	2.4	4.0	3.1	2.3
болезней органов пищеварения	1.0	1.9	-	-	-	-	-	-

## МИГРАЦИЯ

МИГРАЦИОННЫЙ ПРИРОСТ, СНИЖЕНИЕ (-) НАСЕЛЕНИЯ<sup>1)</sup>

(человек)

	Все население	Городское	Сельское	на 10000 человек населения		
				все население	городское	сельское
2005	-4995	-674	-4321	-42.09	-9.12	-96.57
2006	-4180	503	-4683	-35.74	6.84	-107.74
2007	-440	2688	-3128	-3.80	36.66	-73.87
2008	277	3103	-2826	2.41	42.29	-68.29
2009	-565	2464	-3029	-4.96	33.55	-74.85
2010	-2077	2785	-4862	-18.38	37.88	-123.06
2011	1890	5350	-3460	16.82	72.54	-89.62
2012	2924	5726	-2802	26.10	77.21	-73.97

<sup>1)</sup> Данные за 2005-2010 гг. пересчитаны с учетом итогов ВПН 2010.РАСПРЕДЕЛЕНИЕ ЧИСЛА МИГРАНТОВ ПО ОСНОВНЫМ ПОТОКАМ ПЕРЕДВИЖЕНИЯ  
в 2012 г.

тыс. человек

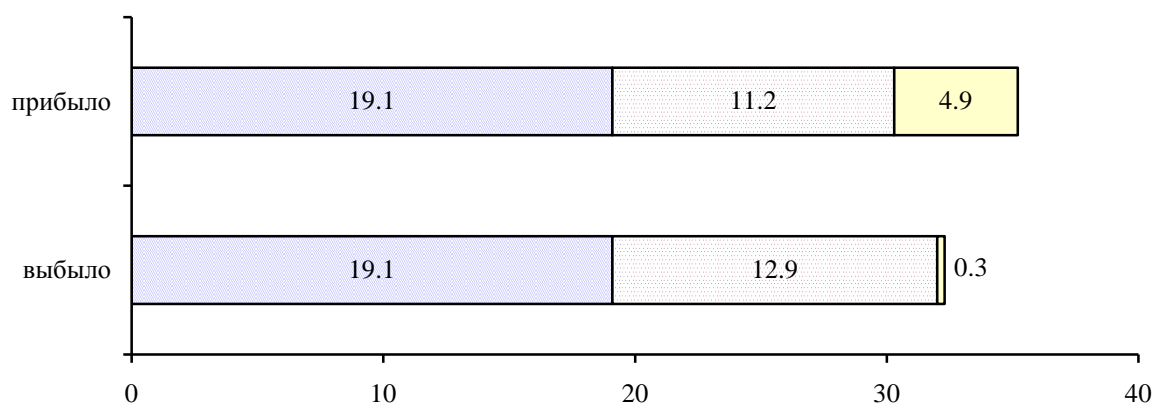

Внутрирегиональная миграция
  Межрегиональная миграция
  Международная миграция

## ОБЩИЕ ИТОГИ МИГРАЦИИ НАСЕЛЕНИЯ

(человек)

	2011			2012		
	Прибыв- шие	Выбыв- шие	Миграци- онный прирост, снижение (-)	Прибыв- шие	Выбыв- шие	Миграци- онный прирост, снижение (-)
<b>Все население</b>						
Миграция - всего	27903	26013	1890	35280	32356	2924
из нее:						
в пределах России	24307	25816	-1509	30378	32078	-1700
в том числе:						
внутрирегиональная	15479	15479	-	19130	19130	-
межрегиональная	8828	10337	-1509	11248	12948	-1700
международная	3596	197	3399	4902	278	4624
в том числе:						
со странами СНГ	3378	129	3249	4640	216	4424
с другими странами	218	68	150	262	62	200
<b>Городское население</b>						
Миграция - всего	19601	14251	5350	23815	18089	5726
из нее:						
в пределах России	17177	14088	3089	20622	17870	2752
в том числе:						
внутрирегиональная	10653	7673	2980	12575	9503	3072
межрегиональная	6524	6415	109	8047	8367	-320
международная	2424	163	2261	3193	219	2974
в том числе:						
со странами СНГ	2255	97	2158	2978	163	2815
с другими странами	169	66	103	215	56	159
<b>Сельское население</b>						
Миграция - всего	8302	11762	-3460	11465	14267	-2802
из нее:						
в пределах России	7130	11728	-4598	9756	14208	-4452
в том числе:						
внутрирегиональная	4826	7806	-2980	6555	9627	-3072
межрегиональная	2304	3922	-1618	3201	4581	-1380
международная	1172	34	1138	1709	59	1650
в том числе:						
со странами СНГ	1123	32	1091	1662	53	1609
с другими странами	49	2	47	47	6	41

## МИГРАЦИЯ НАСЕЛЕНИЯ В ПРЕДЕЛАХ РОССИЙСКОЙ ФЕДЕРАЦИИ

(человек)

	Число прибывших		Число выбывших		Миграционный прирост, снижение (-)	
	2011	2012	2011	2012	2011	2012
<b>Российская Федерация</b>	24307	30378	25816	32078	-1509	-1700
в том числе:						
Центральный федеральный округ	19669	24840	22300	27998	-2631	-3158
Белгородская область	865	1045	1421	1576	-556	-531
Брянская область	435	469	161	213	274	256
Владимирская область	70	60	72	77	-2	-17
Воронежская область	300	434	576	651	-276	-217
Ивановская область	36	104	49	48	-13	56
Калужская область	107	98	70	122	37	-24
Костромская область	48	57	21	33	27	24
Курская область	15479	19130	15479	19130	-	-
Липецкая область	113	181	87	120	26	61
Московская область	592	1078	2007	2506	-1415	-1428
Орловская область	542	737	613	599	-71	138
Рязанская область	50	62	71	64	-21	-2
Смоленская область	109	87	57	77	52	10
Тамбовская область	47	81	45	73	2	8
Тверская область	114	130	90	100	24	30
Тульская область	161	258	158	422	3	-164
Ярославская область	31	56	61	60	-30	-4
г. Москва	570	773	1262	2127	-692	-1354
Северо-Западный федеральный округ	1285	1574	1195	1417	90	157
Южный федеральный округ	548	737	686	721	-138	16
Северо-Кавказский федеральный округ	354	430	251	287	103	143
Приволжский федеральный округ	576	615	483	558	93	57
Уральский федеральный округ	534	637	346	417	188	220
Сибирский федеральный округ	582	704	295	325	287	379
Дальневосточный федеральный округ	759	841	260	355	499	486

**МЕЖДУНАРОДНАЯ МИГРАЦИЯ НАСЕЛЕНИЯ**  
(человек)

	Число прибывших		Число выбывших		Миграционный прирост, снижение (-)	
	2011	2012	2011	2012	2011	2012
Всего	3596	4902	197	278	3399	4624
в том числе:						
<b>Страны СНГ</b>	3378	4640	129	216	3249	4424
Азербайджан	126	120	-	2	126	118
Армения	847	1084	2	53	845	1031
Беларусь	43	47	22	7	21	40
Казахстан	221	304	11	13	210	291
Кыргызстан	381	359	1	16	380	343
Республика Молдова	367	662	6	30	361	632
Таджикистан	190	347	1	2	189	345
Туркменистан	21	40	-	2	21	38
Узбекистан	244	504	4	12	240	492
Украина	938	1173	82	79	856	1094
<b>Другие страны:</b>	218	262	68	62	150	200
Республика Абхазия	6	11	2	2	4	9
Афганистан	2	3	-	-	2	3
Болгария	5	5	7	1	-2	4
Великобритания	-	-	1	-	-1	-
Вьетнам	37	29	-	-	37	29
Германия	8	22	16	17	-8	5
Грузия	73	78	3	1	70	77
Египет	2	4	-	-	2	4
Израиль	3	10	8	5	-5	5
Иордания	-	-	-	4	-	-4
Латвия	14	22	-	6	14	16
Ливан	3	3	2	-	1	3
Литва	6	8	2	-	4	8
Нигерия	2	2	-	-	2	2
Нидерланды	-	-	-	1	-	-1
Норвегия	1	-	1	1	-	-1
Пакистан	-	-	-	-	-	-
Палестина	-	-	-	-	-	-
Польша	5	5	1	2	4	3
Португалия	-	1	-	-	-	1
Сирийская Арабская Республика	1	2	-	-	1	2
США	8	7	2	3	6	4
Турция	10	10	3	-	7	10
Эстония	6	8	-	1	6	7
Республика Южная Осетия	-	-	-	-	-	-
Прочие	26	32	20	18	6	14

## МЕТОДОЛОГИЧЕСКИЕ ПОЯСНЕНИЯ

Первоисточником получения сведений о населении являются переписи населения.

Текущая оценка численности населения рассчитывается на основании итогов последней переписи населения, к которым ежегодно прибавляются числа родившихся и прибывших на данную территорию и вычитаются числа умерших и выбывших с данной территории. На основании итогов очередной переписи уточняется оценка численности населения за предыдущий межпереписной период. Оценка численности населения на 1 января 2006-2010 гг. пересчитаны с учетом итогов ВПН-2010.

Сведения о **рождениях, смертях** получаются на основании ежегодной статистической разработки данных, содержащихся в актовых записях, на основании которых органами ЗАГС заполняются формы федерального статистического наблюдения. В число родившихся включены только родившиеся живыми.

Данные о браках и разводах приводятся на основании отчетности органов ЗАГС.

Источником информации о причинах смерти являются записи в медицинских свидетельствах о смерти, составляемых врачом или фельдшером относительно заболевания

или внешнего воздействия, послуживших причиной смерти. На основании этих документов заполняются формы федерального статистического наблюдения, предоставляемые органами ЗАГС для обобщения в органах государственной статистики.

**Общие коэффициенты рождаемости и смертности** – отношение числа родившихся (живыми) и числа умерших в течение календарного года к среднегодовой численности населения. Исчисляются в промилле (на 1000 человек населения).

**Коэффициент естественного прироста** – разность общих коэффициентов рождаемости и смертности. Исчисляются в промилле (на 1000 человек населения).

За 2005-2010 гг. относительные показатели рассчитаны с использованием численности населения, пересчитанной с учетом итогов ВПН-2010.

Данные о **миграции** получены в результате разработки поступающих от Управления Федеральной миграционной службы по Курской области первичных документов статистического учета прибытия и убытия, которые составляются при регистрации и снятии с регистрационного учета населения по месту жительства.

# Труд

## Раздел 6

<i>Занятость и безработица</i>	<i>53</i>
<i>Прием и выбытие работников</i>	<i>59</i>
<i>Условия труда, производственный травматизм</i>	<i>60</i>
<i>Методологические пояснения</i>	<i>64</i>

Численность экономически активного населения Курской области в 2012 г. составляла чуть более половины (50.5%) от всего населения области и по отношению к предыдущему году сократилась на 0.8%.

Среднегодовая численность занятых в экономике области за 2012 г. составила 580.0 тыс. человек и увеличилась за год на 0.1%. Две трети (67.9%) общей численности занятых работает в организациях частной формы собственности, 27.4% – в учреждениях и организациях государственной и муниципальной форм собственности.

Структура численности занятых по видам экономической деятельности сохраняет свою стабильность. Наибольшая доля от общего числа занятых в экономике работает в сфере оптовой и розничной торговли – 23.7%, 17.9% – в сельском хозяйстве, 11.6% – в обрабатывающих производствах. В бюджетной сфере сосредоточено 23.5% (в 2011 г. – 24.1%) всех занятых в экономике, при этом работники государственного управления составляют 5.4% (в 2011 г. – 5.9%).

На фоне незначительного роста среднегодовой численности занятых в целом по экономике области, в ряде видов экономической деятельности количество работающих в 2012 г. сократилось. Объемы сокращения численности занятых имели наибольшие масштабы в таких видах деятельности, как «химическое производство» – на 23.3%, «государственное управление» – на 8.2%. Вместе с тем, отмечен рост численности занятых в «добыче полезных ископаемых» – на 13.2%, в «производстве пищевых продуктов, включая напитки, и табака» – на 12.0%, в «сельском хозяйстве» – на 1.2%.

Ситуация на рынке труда в области в 2012 г. продолжала улучшаться. Количество безработных неуклонно сокращалось и было значительно ниже значений докризисного 2008 г.

Численность безработных, состоящих на учете в государственных учреждениях службы занятости населения, к концу 2012 г. сократилась по отношению к концу 2011 г. на 1.3 тыс. человек и составила 7.0 тыс. человек – 1.2% от численности экономически активного населения области.



**ЗАНЯТОСТЬ И БЕЗРАБОТИЦА**  
**ЧИСЛЕННОСТЬ ЭКОНОМИЧЕСКИ АКТИВНОГО НАСЕЛЕНИЯ,**  
**ЗАНЯТЫХ И БЕЗРАБОТНЫХ**  
(тысяч человек)

	2005	2006	2007	2008	2009	2010	2011	2012
Численность экономически активного населения <sup>1)</sup> - всего	607.7	592.8	596.7	594.9	581.8	580.5	570.0	565.7
мужчины	300.1	292.7	297.3	295.6	291.4	296.2	292.5	288.6
женщины	307.5	300.1	299.3	299.3	290.4	284.3	277.5	277.1
в том числе:								
занятые в экономике - всего	563.9	550.3	567.5	557.5	530.8	533.0	533.9	536.8
мужчины	279.7	268.4	284.6	275.3	264.6	269.5	272.8	271.9
женщины	284.2	281.9	282.9	282.2	266.2	263.5	261.1	264.9
безработные - всего	43.7	42.5	29.1	37.3	51.0	47.6	36.1	28.9
мужчины	20.4	24.3	12.7	20.2	26.8	26.7	19.7	16.7
женщины	23.3	18.2	16.4	17.1	24.2	20.8	16.4	12.2
Численность безработных, зарегистрированных в государственных учреждениях службы занятости населения (на конец года) <sup>2)</sup> - всего	9.2	8.2	7.5	7.8	11.0	10.0	8.3	7.0
мужчины	2.6	2.4	2.2	2.6	4.5	4.0	3.2	2.8
женщины	6.6	5.8	5.3	5.2	6.5	6.0	5.1	4.1
из них безработные, которым назначено пособие по безработице - всего	7.8	6.9	6.3	6.4	9.8	9.0	7.5	6.4
мужчины	2.2	2.0	1.8	2.1	4.1	3.6	2.9	2.6
женщины	5.6	4.9	4.5	4.3	5.7	5.4	4.6	3.8

<sup>1)</sup> По материалам выборочных обследований населения по проблемам занятости; данные изменены по сравнению с ранее опубликованными в связи с произведенными пересчетами на основе итогов ВВП-2010.

<sup>2)</sup> По данным комитета по труду и занятости населения Курской области.

**СРЕДНЕГОДОВАЯ ЧИСЛЕННОСТЬ ЗАНЯТЫХ В ЭКОНОМИКЕ  
ПО ФОРМАМ СОБСТВЕННОСТИ**

	2005	2006	2007	2008	2009	2010	2011	2012
	<b>Тысяч человек</b>							
Всего в экономике	600.4	594.3	593.6	591.9	580.6	573.9	579.7	580.0
в том числе по формам собственности:								
государственная, муниципальная	183.9	180.7	177.9	176.6	173.4	169.5	166.0	160.1
частная	374.5	374.1	381.3	382.0	380.4	380.8	389.7	392.5
собственность общественных и религиозных организаций (объединений)	3.5	3.2	2.9	4.5	4.7	4.1	2.8	2.8
смешанная российская	28.9	26.3	22.1	16.6	13.3	12.3	15.4	17.2
иностранная, совместная								
российская и иностранная	9.6	10.0	9.4	12.2	8.8	7.3	5.7	7.4
	<b>В процентах к итогу</b>							
Всего в экономике	100	100	100	100	100	100	100	100
в том числе по формам собственности:								
государственная, муниципальная	30.6	30.4	30.0	29.8	29.9	29.5	28.6	27.6
частная	62.4	63.0	64.2	64.5	65.5	66.4	67.2	67.7
собственность общественных и религиозных организаций (объединений)	0.6	0.5	0.5	0.8	0.8	0.7	0.5	0.5
смешанная российская	4.8	4.4	3.7	2.8	2.3	2.1	2.7	3.0
иностранная, совместная								
российская и иностранная	1.6	1.7	1.6	2.1	1.5	1.3	1.0	1.3

**СРЕДНЕГОДОВАЯ ЧИСЛЕННОСТЬ ЗАНЯТЫХ В ЭКОНОМИКЕ  
ПО ВИДАМ ЭКОНОМИЧЕСКОЙ ДЕЯТЕЛЬНОСТИ<sup>1)</sup>**  
(тысяч человек)

	2005	2006	2007	2008	2009	2010	2011	2012
Всего в экономике	600.4	594.3	593.6	591.9	580.6	573.9	579.7	580.0
в том числе по видам экономической деятельности:								
Сельское хозяйство, охота и лесное хозяйство	129.2	120.8	119.2	106.0	103.3	102.1	102.6	102.8
Рыболовство, рыбоводство	0.3	0.5	... <sup>2)</sup>	... <sup>2)</sup>	... <sup>2)</sup>	... <sup>2)</sup>	0.3	0.4
Добыча полезных ископаемых	8.8	8.6	... <sup>2)</sup>	... <sup>2)</sup>	... <sup>2)</sup>	... <sup>2)</sup>	7.6	8.6
в том числе добыча полезных ископаемых, кроме топливно-энергетических	8.8	8.6	... <sup>2)</sup>	... <sup>2)</sup>	... <sup>2)</sup>	... <sup>2)</sup>	7.6	8.6
Обрабатывающие производства	83.1	80.5	79.9	77.8	67.3	66.6	67.3	67.4
из них:								
производство пищевых продуктов, включая напитки, и табака	20.4	20.8	20.5	20.8	20.2	22.9	21.7	24.3
текстильное и швейное производство	5.6	5.6	6.6	5.5	4.7	4.5	6.5	6.2
производство кожи, изделий из кожи и производство обуви	0.8	1.0	1.1	1.0	1.4	1.3	2.5	2.4
обработка древесины и производство изделий из дерева	1.8	2.2	3.6	2.1	1.3	1.3	0.7	0.7
целлюлозно-бумажное производство; издательская и полиграфическая деятельность	3.7	3.6	3.9	3.4	2.9	2.7	2.8	2.7
химическое производство	5.4	3.5	3.3	3.8	3.8	3.9	4.3	3.3
производство резиновых и пластмассовых изделий	4.6	4.9	4.5	6.1	3.8	4.2	4.1	3.9
производство прочих неметаллических минеральных продуктов	5.4	4.1	4.4	4.2	3.1	2.9	3.0	2.7
металлургическое производство и производство готовых металлических изделий	2.4	3.9	3.2	3.8	5.6	5.5	5.7	5.6
производство машин и оборудования	12.9	9.4	7.1	6.7	3.7	3.7	3.5	3.6
производство электрооборудования, электронного и оптического оборудования	15.2	15.2	14.8	13.3	12.0	9.1	8.4	8.2
производство транспортных средств и оборудования	3.1	3.7	4.2	4.2	2.5	2.4	2.9	2.7
прочие производства	1.6	2.6	2.7	2.9	2.2	2.1	1.3	1.2
Производство и распределение электроэнергии, газа и воды	19.8	19.6	19.9	18.7	20.0	20.1	21.3	21.3
Строительство	30.0	30.8	32.6	32.5	32.7	33.3	32.6	32.7
Оптовая и розничная торговля; ремонт автотранспортных средств, мотоциклов, бытовых изделий и предметов личного пользования	124.2	129.2	129.3	137.1	137.6	136.8	137.5	137.1
Гостиницы и рестораны	7.1	6.3	7.2	6.8	5.2	5.5	5.4	6.2
Транспорт и связь	36.1	32.7	32.9	32.6	33.8	33.5	34.0	34.2
Финансовая деятельность	4.3	4.9	5.6	6.1	6.0	5.7	5.5	5.5
Операции с недвижимым имуществом, аренда и предоставление услуг	19.2	21.2	20.9	25.3	25.0	23.2	25.6	25.9
Государственное управление и обеспечение военной безопасности; социальное страхование	30.8	32.6	33.0	33.7	34.2	34.2	34.1	32.3
Образование	51.8	51.7	50.6	50.7	51.7	50.9	50.4	50.3
Здравоохранение и предоставление социальных услуг	37.4	36.8	37.3	37.7	38.1	37.2	38.3	38.2
Предоставление прочих коммунальных, социальных и персональных услуг	17.9	18.1	16.8	19.3	17.9	17.2	17.1	17.0

<sup>1)</sup> За 2009-2012 гг. данные сформированы по основному виду экономической деятельности.

<sup>2)</sup> Данные не публикуются в целях обеспечения конфиденциальности первичных статистических данных, полученных от организаций в соответствии с Федеральным законом от 29.11.07 №282-ФЗ «Об официальном статистическом учете и системе государственной статистики в Российской Федерации» (ст.4 п.5, ст.9 п.1).

**РАСПРЕДЕЛЕНИЕ ЧИСЛЕННОСТИ БЕЗРАБОТНЫХ  
ПО ВОЗРАСТНЫМ ГРУППАМ<sup>1)</sup>**

(по данным выборочных обследований населения по проблемам занятости; в процентах к итогу)

	2005	2006	2007	2008	2009	2010	2011	2012
Безработные – всего	100	100	100	100	100	100	100	100
в том числе в возрасте, лет:								
до 20	8.5	6.4	5.8	11.2	3.3	3.0	3.8	2.2
20-29	32.7	32.1	35.8	32.2	33.1	28.9	35.6	34.2
30-49	43.3	44.5	44.9	35.6	47.0	46.6	37.0	43.5
50-59	13.0	14.9	11.6	17.4	13.5	19.4	22.2	19.7
60-72	2.3	2.0	1.9	3.6	3.2	2.2	1.5	0.3
Средний возраст, лет	36	36	35	36	37	38	37	37

<sup>1)</sup> Данные за 2005-2011 гг. пересчитаны с учетом итогов ВПН-2010.

**РАСПРЕДЕЛЕНИЕ ЧИСЛЕННОСТИ БЕЗРАБОТНЫХ  
ПО УРОВНЮ ОБРАЗОВАНИЯ<sup>1)</sup>**

(по данным выборочных обследований населения по проблемам занятости; в процентах к итогу)

	2005	2006	2007	2008	2009	2010	2011	2012
Безработные – всего	100	100	100	100	100	100	100	100
в том числе имеют образование:								
высшее профессиональное и неполное высшее профессиональное	18.6	18.9	12.2	16.4	18.6	19.7	17.8	20.9
среднее профессиональное	23.7	18.1	22.1	22.7	22.5	20.5	23.8	21.0
начальное профессиональное	21.7	20.2	24.0	22.3	23.6	20.2	24.7	26.8
среднее (полное) общее	29.4	27.8	28.8	31.2	27.2	30.6	26.6	23.7
основное общее	6.7	14.3	11.7	6.6	8.1	8.4	6.5	6.9
не имеют основного общего образования	-	0.7	1.3	0.8	-	0.7	0.6	0.6

<sup>1)</sup> Данные за 2005-2011 гг. пересчитаны с учетом итогов ВПН-2010.

**РАСПРЕДЕЛЕНИЕ ЧИСЛЕННОСТИ БЕЗРАБОТНЫХ  
ПО ПРОДОЛЖИТЕЛЬНОСТИ ПОИСКА РАБОТЫ<sup>1)</sup>**

(на конец года)

	Всего	в том числе							
		женщины			жители сельской местности				
	2010	2011	2012	2010	2011	2012	2010	2011	2012
	<b>Тысяч человек</b>								
Численность безработных	10.0	8.3	7.0	6.0	5.1	4.1	3.4	3.0	2.6
в том числе ищут работу:									
до 1 месяца	1.7	1.7	1.2	0.9	0.9	0.7	0.6	0.7	0.5
от 1 до 4 месяцев	3.8	2.9	2.6	2.3	1.8	1.5	1.4	1.0	1.0
от 4 до 8 месяцев	2.0	1.7	1.6	1.3	1.0	1.0	0.6	0.5	0.5
от 8 до 1 года	1.5	1.3	1.0	0.9	0.9	0.6	0.5	0.6	0.3
более года	1.0	0.9	0.6	0.6	0.5	0.4	0.3	0.3	0.2
	<b>В процентах к итогу</b>								
Численность безработных	100	100	100	100	100	100	100	100	100
в том числе ищут работу:									
до 1 месяца	17.0	19.8	17.4	14.3	17.9	16.8	17.7	22.4	17.7
от 1 до 4 месяцев	38.0	34.3	37.5	38.4	34.4	37.1	41.2	32.1	40.4
от 4 до 8 месяцев	20.0	20.3	22.6	21.8	20.5	23.4	17.6	16.4	20.7
от 8 до 1 года	15.0	15.6	14.2	14.3	16.8	14.2	14.7	18.6	12.5
более года	10.0	9.9	8.3	11.2	10.4	6.2	8.8	10.4	8.7
Среднее время поиска работы, месяцев	5.2	5.2	5.0	5.6	5.4	5.1	5.0	5.3	4.9

<sup>1)</sup> По данным комитета по труду и занятости населения Курской области.

**РАСПРЕДЕЛЕНИЕ ЧИСЛЕННОСТИ БЕЗРАБОТНЫХ ПО ОБСТОЯТЕЛЬСТВАМ  
НЕЗАНЯТОСТИ, УРОВНЮ ОБРАЗОВАНИЯ, ВОЗРАСТНЫМ ГРУППАМ <sup>1)</sup>**  
(тысяч человек; на конец года)

	2005		2006		2007		2008	
	Всего	в том числе женщин	Всего	в том числе женщин	Всего	в том числе женщин	Всего	в том числе женщин
Численность безработных – всего	9.2	6.6	8.2	5.8	7.5	5.3	7.8	5.2
из них:								
уволившиеся по собственному желанию	1.8	1.3	1.6	1.1	1.4	1.0	1.5	1.0
высвобожденные работники выпускники высших и средних профессиональных учебных заведений	0.5	0.4	0.5	0.4	0.3	0.2	0.2	0.2
выпускники начальных профессиональных учебных учреждений	0.2	0.1	0.1	0.1	0.1	0.0	0.1	0.0
Из числа безработных имеют образование:								
высшее профессиональное среднее и начальное профессиональное	4.1	3.2	3.7	2.8	3.5	2.6	3.4	2.4
среднее (полное) общее не имеют среднего (полного) общего образования	2.6	1.7	2.2	1.5	2.0	1.4	2.2	1.4
0.5	0.3	0.5	0.3	0.5	0.3	0.5	0.3	
Из числа безработных – безработные в возрасте, лет:								
до 18	0.0	0.0	0.0	0.0	0.0	0.0	0.0	0.0
18-24	1.7	1.4	1.4	1.1	1.1	0.9	1.1	0.8
25-29	0.9	0.7	0.7	0.6	0.6	0.5	0.7	0.6
предпенсионного возраста <sup>2)</sup>	1.9	1.4	1.9	1.3	0.9	0.6	1.0	0.7
Из числа безработных:								
граждане, имеющие длительный (более года) перерыв в работе не приступавшие к трудовой деятельности	1.3	0.9	1.5	1.0	1.6	1.0	1.6	1.0
0.4	0.3	0.3	0.3	0.3	0.2	0.4	0.3	
не имеющие профессии, специальности	0.1	0.1	0.1	0.1	0.1	0.1	0.1	0.1

	Продолжение							
	2009		2010		2011		2012	
	Всего	в том числе женщин	Всего	в том числе женщин	Всего	в том числе женщин	Всего	в том числе женщин
Численность безработных – всего	11.0	6.5	10.0	6.0	8.3	5.1	7.0	4.1
из них:								
уволившиеся по собственному желанию	3.7	2.0	3.5	2.1	3.2	2.0	2.9	1.7
высвобожденные работники выпускники высших и средних учебных заведений	0.3	0.2	0.2	0.1	0.2	0.1	0.2	0.1
выпускники начальных профессиональных учреждений	0.1	0.0	0.0	0.0	0.1	0.0	0.1	0.1
Из числа безработных имеют образование:								
высшее профессиональное	2.9	1.8	2.7	1.7	2.3	1.5	1.9	1.3
среднее и начальное профессиональное	4.6	2.9	4.2	2.7	3.5	2.2	3.1	1.9
среднее (полное) общее	2.9	1.5	2.5	1.3	2.0	1.1	1.4	0.7
не имеют среднего (полного) общего образования	0.5	0.3	0.6	0.3	0.5	0.3	0.5	0.2
Из числа безработных – безработные в возрасте, лет:								
до 18	0.0	0.0	0.0	0.0	0.0	0.0	0.0	0.0
18-24	1.5	1.0	1.2	0.8	1.0	0.7	0.8	0.5
25-29	1.3	0.8	1.2	0.8	1.0	0.7	0.8	0.5
предпенсионного возраста <sup>2)</sup>	1.0	0.7	1.2	0.8	1.0	0.7	0.9	0.6
Из числа безработных:								
граждане, имеющие длительный (более года) перерыв в работе не приступавшие к трудовой деятельности	0.3	0.2	0.3	0.1	0.2	0.1	0.2	0.1
не имеющие профессии, специальности	0.1	0.0	0.1	0.0	0.1	0.0	0.1	0.0

<sup>1)</sup> По данным комитета по труду и занятости населения Курской области.

<sup>2)</sup> За два года до наступления пенсионного возраста.

**ТРУДОУСТРОЙСТВО НАСЕЛЕНИЯ  
ГОСУДАРСТВЕННЫМИ УЧРЕЖДЕНИЯМИ  
СЛУЖБЫ ЗАНЯТОСТИ<sup>1)</sup>**

	(тысяч человек)		
	Обратились по вопросу трудоустройства	Трудоустроено	В процентах от числа обратившихся
<b>Численность граждан, ищущих работу</b>			
2005	32.1	24.0	74.8
2006	30.0	23.6	78.7
2007	31.9	23.5	73.8
2008	32.0	21.9	68.4
2009	48.8	28.6	58.6
2010	39.5	27.8	70.4
2011	35.0	25.6	73.1
2012	28.1	19.4	69.2
<b>в том числе:</b>			
<b>занятые трудовой деятельностью</b>			
2005	1.4	0.9	64.3
2006	1.4	1.2	85.7
2007	2.1	1.0	47.6
2008	1.4	0.8	57.1
2009	5.2	1.7	32.7
2010	1.3	0.6	46.2
2011	1.2	0.6	50.0
2012	1.1	0.7	63.6
<b>учащиеся, желающие работать в свободное от учебы время</b>			
2005	10.1	10.1	100
2006	10.5	10.4	99.0
2007	12.0	12.0	100
2008	12.4	12.2	98.4
2009	13.4	12.4	92.5
2010	13.0	12.6	96.9
2011	12.0	11.3	94.2
2012	9.4	9.2	98.1
<b>не занятые трудовой деятельностью</b>			
2005	20.6	13.0	63.1
2006	18.1	12.0	66.3
2007	17.8	10.5	59.1
2008	18.2	8.9	48.9
2009	30.2	14.5	48.0
2010	25.2	14.6	57.9
2011	21.8	13.7	62.8
2012	17.6	9.5	53.9
<b>Из численности граждан, ищущих работу: ищущие первую работу (ранее не приступавшие к трудовой деятельности)</b>			
2005	15.3	13.4	87.6
2006	15.0	13.7	91.3
2007	16.5	14.7	89.2
2008	16.0	14.1	88.1
2009	21.3	16.7	78.4
2010	17.8	16.0	89.9
2011	15.9	14.0	88.1
2012	12.4	11.0	88.3
<b>пенсионеры</b>			
2005	2.6	1.2	46.2
2006	2.3	1.3	56.5
2007	1.1	0.5	48.7
2008	0.9	0.5	55.6
2009	1.3	0.5	38.5
2010	0.7	0.1	14.3
2011	0.7	0.2	28.6
2012	0.6	0.3	46.5

<sup>1)</sup> По данным комитета по труду и занятости населения Курской области.

## ПРИЕМ И ВЫБЫТИЕ РАБОТНИКОВ

**ПРИЕМ И ВЫБЫТИЕ РАБОТНИКОВ  
ПО ВИДАМ ЭКОНОМИЧЕСКОЙ ДЕЯТЕЛЬНОСТИ в 2012 г.<sup>1)</sup>**  
(в течение года)

	Принято на работу		Выбыло работников	
	тысяч человек	в процентах к средне-списочной численности	тысяч человек	в процентах к средне-списочной численности
Всего	63.2	23.0	65.6	23.9
Сельское хозяйство, охота и лесное хозяйство	8.3	46.8	7.8	43.8
Рыболовство, рыбоводство	... <sup>2)</sup>	17.1	... <sup>2)</sup>	22.9
Добыча полезных ископаемых	... <sup>2)</sup>	22.8	... <sup>2)</sup>	12.7
из неё:				
добыча полезных ископаемых, кроме топливно-энергетических	... <sup>2)</sup>	22.8	... <sup>2)</sup>	12.7
Обрабатывающие производства	13.7	30.2	14.4	31.6
из них:				
производство пищевых продуктов, включая напитки, и табака	7.2	48.4	7.0	47.1
текстильное и швейное производство	0.4	15.5	0.3	12.2
производство кожи, изделий из кожи и производство обуви	... <sup>2)</sup>	20.1	... <sup>2)</sup>	22.2
обработка древесины и производство изделий из дерева	... <sup>2)</sup>	9.6	... <sup>2)</sup>	15.7
целлюлозно-бумажное производство; издательская и полиграфическая деятельность	0.5	26.4	0.4	25.2
химическое производство	0.4	12.3	0.8	24.2
производство резиновых и пластмассовых изделий	0.6	20.4	0.8	27.1
производство прочих неметаллических минеральных продуктов	0.7	37.4	0.6	37.0
металлургическое производство и производство готовых металлических изделий	1.1	22.4	0.7	14.9
производство машин и оборудования	0.6	26.2	0.7	33.9
производство электрооборудования, электронного и оптического оборудования	1.4	17.9	1.8	24.5
производство транспортных средств и оборудования	0.8	31.2	0.8	31.1
прочие производства	0.1	22.2	0.1	31.8
Производство и распределение электроэнергии, газа и воды	3.5	19.1	3.4	18.7
Строительство	2.7	26.8	3.6	35.4
Оптовая и розничная торговля; ремонт автотранспортных средств, мотоциклов, бытовых изделий и предметов личного пользования	6.8	47.1	7.2	49.7
Гостиницы и рестораны	0.8	51.6	0.7	48.6
Транспорт и связь	4.5	26.5	5.2	30.6
из него связь	2.4	47.6	2.6	51.8
Финансовая деятельность	1.2	24.0	1.2	22.3
Операции с недвижимым имуществом, аренда и предоставление услуг	2.7	24.8	2.8	25.2
Государственное управление и обеспечение военной безопасности; социальное страхование	3.8	12.2	4.3	13.9
Образование	6.4	13.2	6.8	13.9
Здравоохранение и предоставление социальных услуг	4.8	13.7	5.3	15.1
Предоставление прочих коммунальных, социальных и персональных услуг	2.0	19.5	2.0	19.9

<sup>1)</sup> Без субъектов малого предпринимательства.

<sup>2)</sup> Данные не публикуются в целях обеспечения конфиденциальности первичных статистических данных, полученных от организаций в соответствии с Федеральным законом от 29.11.07 №282-ФЗ «Об официальном статистическом учете и системе государственной статистики в Российской Федерации» (ст.4 п.5, ст.9 п.1).

## УСЛОВИЯ ТРУДА, ПРОИЗВОДСТВЕННЫЙ ТРАВМАТИЗМ

### УДЕЛЬНЫЙ ВЕС ЧИСЛЕННОСТИ РАБОТНИКОВ, ЗАНЯТЫХ ВО ВРЕДНЫХ И ОПАСНЫХ УСЛОВИЯХ ТРУДА, ПО ФОРМАМ СОБСТВЕННОСТИ<sup>1)</sup>

(на конец года; в процентах от общей численности работников соответствующего  
вида экономической деятельности)

	Работали в условиях, не отвечающих гигиеническим нормативам условий труда			Заняты на тяжелых работах			Заняты на работах, связанных с напряженностью трудового процесса		
	2010	2011	2012	2010	2011	2012	2010	2011	2012
Добыча полезных ископаемых	54.5	54.4	56.8	42.2	41.9	39.9	21.2	21.7	26.0
частная собственность	54.5	54.4	56.8	42.2	41.9	39.9	21.2	21.7	26.0
Обрабатывающие производства	28.4	27.7	31.0	8.9	8.2	8.6	5.1	5.6	6.1
государственная собственность	6.2	4.9	4.4	0.6	1.2	1.2	3.0	3.3	3.5
частная собственность	31.0	29.6	33.4	9.8	8.6	9.3	5.4	5.8	6.4
другие формы собственности	15.2	14.0	10.4	5.1	6.5	2.6	2.7	3.2	3.2
Производство и распределение электроэнергии, газа и воды <sup>2)</sup>	46.0	44.0	42.8	0.0	0.1	0.1	7.1	7.7	8.3
государственная собственность	56.5	56.3	43.0	0.0	0.0	-	7.5	8.8	5.4
частная собственность	1.6	23.1	11.2	-	2.4	1.1	9.0	0.1	0.3
другие формы собственности	75.3	20.3	46.2	-	0.0	-	-	6.7	10.5
Строительство	16.2	18.9	18.9	7.0	4.3	4.9	5.2	7.0	10.2
государственная собственность	8.0	7.9	4.0	0.3	0.3	0.3	-	-	1.2
частная собственность	18.5	22.2	23.0	8.5	5.4	6.1	6.4	8.7	12.6
другие формы собственности	0.2	-	-	-	-	-	-	-	-
Транспорт и связь	22.5	23.2	22.6	9.5	10.1	8.5	14.2	17.7	17.2
государственная собственность	18.7	18.5	21.5	8.0	10.0	9.4	11.7	16.2	16.0
частная собственность	49.3	51.2	41.6	21.6	17.2	11.8	32.4	32.2	19.5
другие формы собственности	5.2	7.9	5.6	-	0.1	0.1	-	4.8	20.1

<sup>1)</sup> Данные по государственной собственности приведены с учетом муниципальной собственности.

<sup>2)</sup> Кроме деятельности по обеспечению работоспособности электрических и тепловых сетей, распределения газообразного топлива и воды.

### УДЕЛЬНЫЙ ВЕС ЧИСЛЕННОСТИ РАБОТНИКОВ, ЗАНЯТЫХ ВО ВРЕДНЫХ И ОПАСНЫХ УСЛОВИЯХ ТРУДА, ПО ВИДАМ ВОЗДЕЙСТВУЮЩИХ ПРОИЗВОДСТВЕННЫХ ФАКТОРОВ

(на конец года; в процентах от общей численности работников  
соответствующего вида экономической деятельности)

	Всего работали в условиях, не отвечающих гигиеническим нормативам условий труда			Работали под воздействием повышенного (ной) уровня шума, ультра- и инфразвуков									уровня вибрации			запыленности воздуха рабочей зоны			загазованности воздуха рабочей зоны		
	2010	2011	2012	2010	2011	2012	2010	2011	2012	2010	2011	2012	2010	2011	2012	2010	2011	2012			
Добыча полезных ископаемых	54.5	54.4	56.8	33.4	33.3	30.1	10.0	10.6	13.8	9.5	9.3	8.9	3.2	3.2	2.7						
Обрабатывающие производства	28.4	27.7	31.0	19.2	19.3	21.4	2.2	2.4	2.9	7.5	7.6	8.1	5.4	5.3	5.3						

*Статистический ежегодник 2013*



	Всего работали в условиях, не отвечающих гигиеническим нормативам условий труда			Работали под воздействием повышенного (ной) уровня шума, ультра- и инфразвуков									запыленности воздуха рабочей зоны			загазованности воздуха рабочей зоны		
	2010	2011	2012	2010	2011	2012	2010	2011	2012	2010	2011	2012	2010	2011	2012			
из них:																		
производство пищевых продуктов, включая напитки, и табака	16.2	14.4	18.4	10.3	9.3	12.5	1.5	1.3	1.3	2.8	3.0	2.3	0.9	1.0	0.9			
текстильное и швейное производство	20.0	28.1	30.4	11.8	19.6	23.6	-	0.0	0.3	-	0.1	5.5	-	0.0	-			
производство кожи, изделий из кожи и производство обуви	0.9	3.8	3.9	0.4	2.6	2.7	-	-	-	0.5	1.2	1.2	-	-	-			
обработка древесины и производство изделий из дерева	16.0	27.6	29.0	3.1	21.7	22.8	-	-	-	-	-	-	3.8	3.1	2.9			
целлюлозно-бумажное производство (кроме издательской и полиграфической деятельности)	72.6	73.4	78.6	70.0	71.4	78.6	0.4	0.5	0.5	1.2	1.2	1.3	0.3	0.3	0.3			
химическое производство	24.3	24.2	27.9	21.2	21.9	24.6	-	-	-	0.4	0.5	0.6	2.1	2.2	1.7			
производство резиновых и пластмассовых изделий	20.9	20.3	22.3	9.3	10.0	12.0	-	-	-	13.1	12.3	12.2	-	-	-			
металлургическое производство и производство готовых металлических изделий	72.5	75.7	73.1	59.2	60.6	60.0	13.7	14.9	14.4	37.1	37.5	38.6	15.0	12.8	14.2			
производство машин и оборудования	41.6	30.9	39.2	17.8	16.8	22.3	1.3	-	8.3	6.6	5.8	9.2	9.4	11.6	11.4			
производство электрооборудования, электронного и оптического оборудования	26.1	24.0	22.0	13.0	12.4	10.1	0.3	0.4	0.6	6.4	6.8	8.1	11.4	11.5	11.1			
производство транспортных средств и оборудования	37.1	39.2	65.5	21.9	22.9	30.5	1.1	1.2	3.3	3.1	3.3	3.4	15.3	16.2	17.1			
Производство и распределение электроэнергии, газа и воды <sup>1)</sup>	46.0	44.0	42.8	11.1	11.6	9.9	3.6	3.8	3.6	0.5	0.3	0.3	2.0	1.9	1.8			
Строительство	16.2	18.9	18.9	7.2	6.9	9.0	2.1	2.5	2.7	3.5	3.2	4.0	3.7	2.9	3.0			
Транспорт и связь	22.5	23.2	22.6	7.1	5.7	10.3	4.3	5.6	7.3	0.5	0.7	0.6	2.4	3.0	3.2			

<sup>1)</sup> Кроме деятельности по обеспечению работоспособности электрических и тепловых сетей, распределения газообразного топлива и воды.

**УДЕЛЬНЫЙ ВЕС ЧИСЛЕННОСТИ МУЖЧИН И ЖЕНЩИН,  
ЗАНЯТЫХ ВО ВРЕДНЫХ И ОПАСНЫХ УСЛОВИЯХ ТРУДА**  
(в процентах от общей численности работников соответствующего пола  
и вида экономической деятельности)

	Добыча полезных ископаемых			Обработка производств			Производство и распределение электроэнергии, газа и воды <sup>1)</sup>			Строительство			Транспорт и связь		
	2010	2011	2012	2010	2011	2012	2010	2011	2012	2010	2011	2012	2010	2011	2012
Работали в условиях, не отвечающих гигиеническим нормативам условий труда – всего	54.5	54.4	56.8	28.4	27.7	31.0	46.0	44.0	42.8	16.2	18.9	18.9	22.5	23.2	22.6
мужчины	58.4	58.0	61.1	34.4	34.0	35.8	53.3	52.9	51.0	18.7	20.2	20.0	35.7	35.6	34.8
женщины	45.5	46.0	45.4	21.5	20.5	25.3	28.0	20.8	21.3	7.4	14.1	14.9	3.0	4.3	4.9
их них работали в условиях повышенного(ной):															
уровня шума, ультра- и инфразвуков –															
всего	33.4	33.3	30.1	19.2	19.3	21.4	11.1	11.6	9.9	7.2	6.9	9.0	7.1	5.7	10.3
мужчины	34.8	34.8	30.7	24.2	24.6	25.0	12.8	13.6	11.9	8.4	7.4	9.6	11.8	9.1	17.3
женщины	30.1	29.6	28.5	13.4	13.3	16.9	6.6	6.2	4.7	3.2	5.3	6.7	0.2	0.5	0.3
уровня вибрации –															
всего	10.0	10.6	13.8	2.2	2.4	2.9	3.6	3.8	3.6	2.1	2.5	2.7	4.3	5.6	7.3
мужчины	13.5	14.3	18.7	2.6	3.0	3.5	4.0	4.3	4.1	2.6	3.2	3.4	7.2	9.3	12.4
женщины	1.7	1.8	0.7	1.8	1.8	2.1	2.6	2.3	2.4	0.1	0.1	-	-	-	-
запыленности воздуха рабочей зоны –															
всего	9.5	9.3	8.9	7.5	7.6	8.1	0.5	0.3	0.3	3.5	3.2	4.0	0.5	0.7	0.6
мужчины	8.4	8.6	8.1	10.8	10.3	10.8	0.7	0.3	0.4	4.5	4.1	5.1	0.7	1.2	0.9
женщины	12.1	10.9	11.2	3.7	4.5	4.9	0.1	0.1	0.1	0.3	0.3	0.3	0.1	0.1	0.1
загазованности воздуха рабочей зоны –															
всего	3.2	3.2	2.7	5.4	5.3	5.3	2.0	1.9	1.8	3.7	2.9	3.0	2.4	3.0	3.2
мужчины	2.7	2.7	2.1	6.8	7.0	6.8	2.1	2.0	2.3	4.5	3.6	3.7	3.4	4.4	4.6
женщины	4.3	4.2	4.3	3.8	3.3	3.5	1.6	1.7	0.5	0.8	0.5	0.5	1.1	1.0	1.1
уровня неионизирующего излучения –															
всего	0.1	0.2	0.2	1.0	0.9	1.2	1.6	1.7	1.7	-	-	0.3	0.1	0.1	0.1
мужчины	-	-	0.0	0.7	0.8	1.1	2.0	2.0	2.1	-	-	0.0	0.2	0.2	0.1
женщины	0.2	0.4	0.7	1.3	0.9	1.3	0.5	0.8	0.7	-	-	1.0	-	-	0.1
уровня ионизирующего излучения –															
всего	0.2	0.2	0.2	0.1	-	0.1	30.7	29.4	31.8	0.1	0.7	0.1	0.1	0.1	0.1
мужчины	0.3	0.3	0.3	0.1	0.1	0.2	37.1	36.3	39.1	0.1	0.4	0.1	0.1	0.1	0.2
женщины	0.1	0.1	0.1	0.1	-	0.0	14.9	11.2	12.6	-	2.0	0.2	0.1	0.1	0.1
Заняты на тяжелых работах –															
всего	42.2	41.9	39.9	8.9	8.2	8.6	0.0	0.1	0.1	7.0	4.3	4.9	9.5	10.1	8.5
мужчины	51.6	51.0	47.8	13.3	13.0	13.3	-	0.2	0.1	8.8	5.4	6.2	15.8	16.1	13.6
женщины	20.5	20.2	19.0	3.9	2.7	2.8	-	-	-	0.8	0.4	0.2	0.2	0.9	1.1
Заняты на работах, связанных с напряженностью трудового процесса –															
всего	21.2	21.7	26.0	5.1	5.6	6.1	7.1	7.7	8.3	5.2	7.0	10.2	14.2	17.7	17.2
мужчины	25.8	26.3	31.7	6.3	6.8	7.3	9.8	10.0	10.6	5.6	7.3	11.1	19.8	24.3	24.2
женщины	10.6	10.9	10.9	3.7	4.2	4.7	0.7	1.7	2.1	3.9	5.6	6.9	6.1	7.7	7.0

<sup>1)</sup> Кроме деятельности по обеспечению работоспособности электрических и тепловых сетей, распределения газообразного топлива и воды.

**УДЕЛЬНЫЙ ВЕС ЧИСЛЕННОСТИ РАБОТНИКОВ, ИМЕЮЩИХ  
ПРАВО НА КОМПЕНСАЦИИ ЗА РАБОТУ ВО ВРЕДНЫХ  
И ОПАСНЫХ УСЛОВИЯХ ТРУДА**

(в процентах от общей численности работников соответствующего  
вида экономической деятельности)

	Добыча полезных ископаемых			Обрабатывающие производства			Производство и распределение электроэнергии, газа и воды <sup>1)</sup>			Строительство			Транспорт и связь		
	2010	2011	2012	2010	2011	2012	2010	2011	2012	2010	2011	2012	2010	2011	2012
Работники, занятые во вредных и опасных условиях труда <sup>2)</sup>	83.7	82.4	81.0	42.3	43.3	43.5	52.7	49.3	49.4	41.6	40.9	41.3	30.4	32.1	31.0
Работники, которые за работу во вредных и опасных условиях имели право:															
на дополнительные отпуска	74.8	73.8	72.2	31.5	31.4	29.1	46.5	42.8	43.4	29.9	27.0	27.1	21.9	22.4	18.8
на сокращенный рабочий день	3.9	3.8	3.5	2.6	2.3	2.6	28.3	26.8	28.2	6.5	5.3	5.5	0.5	0.6	0.6
на бесплатное лечебно-профилактическое питание	-	-	0.0	1.6	1.7	2.2	30.5	29.2	32.0	6.4	5.3	4.5	0.3	0.3	0.2
на бесплатное получение молока или других равноценных пищевых продуктов	13.9	13.6	12.1	27.2	24.4	23.9	10.5	8.5	5.9	22.5	20.8	20.9	5.9	5.3	5.4
на оплату труда в повышенном размере на досрочное назначение трудовой пенсии по старости по Спискам № 1 и № 2	80.6	79.5	78.5	28.7	29.2	32.5	46.2	43.2	44.9	16.7	22.1	20.7	13.1	16.1	20.0
Спискам № 1 и № 2	44.1	40.1	37.4	16.1	15.8	15.0	33.6	32.1	33.8	23.8	20.3	18.9	3.6	3.7	2.5

<sup>1)</sup> Кроме деятельности по обеспечению работоспособности электрических и тепловых сетей, распределения газообразного топлива и воды.

<sup>2)</sup> Приведена численность лиц, которым установлен хотя бы один вид компенсаций.

**ТРАВМАТИЗМ НА ПРОИЗВОДСТВЕ**  
(человек)

	2005	2006	2007	2008	2009	2010	2011	2012
Численность пострадавших при несчастных случаях на производстве с утратой трудоспособности на 1 рабочий день и более и со смертельным исходом:								
всего	512	457	403	380	297	292	262	249
на 1000 работающих	2.2	2.1	1.9	1.9	1.6	1.6	1.5	1.4
Численность пострадавших при несчастных случаях на производстве со смертельным исходом:								
всего	31	29	26	28	18	8	19	16
на 1000 работающих	0.131	0.130	0.122	0.139	0.098	0.045	0.106	0.088

Потери рабочего времени от несчастных случаев на производстве в 2012 г. составили 13.9 тыс. человеко-дней.

**ПРОФЕССИОНАЛЬНЫЕ ЗАБОЛЕВАНИЯ (ОТРАВЛЕНИЯ)**  
(человек)

	2005	2006	2007	2008	2009	2010	2011	2012
Численность больных с впервые установленным профессиональным заболеванием (отравлением):								
Всего <sup>1)</sup>	43	50	54	51	52	63	60	55
на 10 000 работающих	1.12	1.33	1.45	1.34	1.47	1.85	1.78	1.67

<sup>1)</sup> По данным Управления Роспотребнадзора по Курской области.

## МЕТОДОЛОГИЧЕСКИЕ ПОЯСНЕНИЯ

**Экономически активное население (рабочая сила)** – часть населения в возрасте, установленном для измерения экономической активности населения, обеспечивающая в рассматриваемый период предложение рабочей силы для производства товаров и услуг. В численность экономически активного населения включаются лица, занятые экономической деятельностью, и безработные.

**Занятые экономической деятельностью** - лица, которые в рассматриваемый период (обследуемую неделю) выполняли работу (хотя бы один час в неделю) по найму за вознаграждение деньгами или натурой, а также не по найму для получения прибыли или семейного дохода независимо от сроков получения вознаграждения или дохода за свою деятельность.

**Безработные** (применительно к стандартам Международной Организации Труда) - лица в возрасте, установленном для измерения экономической активности населения, которые в рассматриваемый период удовлетворяли одновременно следующим критериям:

- не имели работы (доходного занятия);
- занимались поиском работы;
- были готовы приступить к работе в течение обследуемой недели.

Учащиеся, студенты, пенсионеры и инвалиды учитываются в качестве безработных, если они занимаются поиском работы и готовы приступить к ней.

Данные о **среднегодовой численности занятых в экономике** формируются по основной работе гражданского населения один раз в год при составлении баланса трудовых ресурсов на основе сведений организаций, материалов выборочного обследования населения по проблемам занятости, данных органов исполнительной власти. В среднегодовую численность занятых включаются работающие иностранные граждане, как постоянно проживающие, так и временно находящиеся на территории Российской Федерации.

**Уровень безработицы населения** – отношение численности безработных определенной возрастной группы к численности экономически активного населения соответствующей возрастной группы, рассчитанный в процентах.

**Безработные, зарегистрированные в государственных учреждениях службы занятости населения** – трудоспособные граждане, не имеющие работы и заработка (трудового дохода), проживающие на территории Российской Федерации, зарегистрированные в государственном учреждении службы занятости по месту жительства в целях поиска подходящей работы, ищущие работу, готовые приступить к ней.

**Удельный вес численности работников, работающих в условиях, не отвечающих гигиеническим нормативам условий труда**, исчисляется делением численности работников, испытывающих воздействие хотя бы одного вредного производственного фактора в пределах, превышающих установленные гигиенические нормативы условий труда, на общую численность работников соответствующих видов экономической деятельности (в процентах).

**Удельный вес численности работников, занятых на тяжелых работах**, исчисляется делением численности работников, физическая нагрузка которых за смену превышает нормы предельно допустимых нагрузок при подъеме и перемещении тяжестей вручную, на общую численность работников соответствующих видов экономической деятельности (в процентах).

**Удельный вес численности работников, занятых на работах, связанных с напряженностью трудового процесса**, исчисляется делением численности работников, у которых нагрузка на центральную нервную систему, органы чувств, эмоциональную сферу за смену превышает нормы предельно допустимых нагрузок, на общую численность работников соответствующих видов экономической деятельности (в процентах).

# Уровень жизни населения

## Раздел 7

<i>Основные социальные гарантии, установленные законодательством Российской Федерации</i>	<i>67</i>
<i>Доходы населения</i>	<i>68</i>
<i>Показатели пенсионного обеспечения</i>	<i>71</i>
<i>Социально-экономическая дифференциация населения по доходам</i>	<i>72</i>
<i>Структура потребительских расходов и потребление продуктов питания</i>	<i>78</i>
<i>Жилищные условия населения</i>	<i>86</i>
<i>Правонарушения</i>	<i>90</i>
<i>Методологические пояснения</i>	<i>93</i>

Сложившаяся по итогам 2012 г. система показателей, характеризующая уровень жизни населения области, свидетельствует о некотором ускорении темпов роста материального благосостояния населения и сохранении неравномерности распределения доходов между различными его слоями.

За 2012 г. денежные доходы населения области возросли по сравнению с 2011 г. в номинальном выражении на 14.4%, при этом реальные денежные доходы, характеризующие покупательную способность номинальных денежных доходов населения и, фактически, уровень жизни, увеличились на 8.3% против 2.4% в 2011 г. Среднедушевые денежные доходы, сложившиеся в 2012 г. в сумме 18807.8 руб. в месяц, в номинальном выражении увеличились за год на 14.8%, в реальном выражении (с учетом инфляции) рост составил 108.6%.

Основной статьей денежных доходов населения является оплата труда – около трети в структуре (32.0% в 2012 г. против 31.7% в 2011 г.), для подавляющей части населения заработная плата – главный, а часто и единственный источник дохода.

Среднемесячная номинальная начисленная заработная плата в расчете на одного работника в области в 2012 г. составила 18690.0 руб. и увеличилась за год на 15.1%, реальная заработная плата за этот период возросла на 8.9%.

Формирование заработной платы в разрезе видов экономической деятельности складывалось неравномерно. Как и в предыдущие годы, самыми высокооплачиваемыми видами деятельности в области в 2012 г. являлись «финансовая деятельность», «добыча полезных ископаемых» и «производство и распределение электроэнергии, газа и воды», в которых уровень заработной платы превысил аналогичный показатель в среднем по области в 1.9, 1.7 и 1.5 раза соответственно. Превышение, однако, было ниже, чем в предыдущем году. Также значительно выше среднеобластного уровня была заработная плата и в некоторых других видах деятельности.

Вместе с тем, в 2012 г. сохранился низкий уровень заработной платы в таких видах деятельности, как «текстильное и швейное производство», где заработная плата в половину ниже средней по области, «предоставление прочих коммунальных, социальных и персональных услуг» - 63.2% к среднеобластному уровню, «здравоохранение и предоставление социальных услуг» - 71.7%. «образование» - 75.2%. Численность занятых, получающих самую низкую заработную плату, составляет пятую часть всех занятых в экономике области.

Другая наиболее значимая составляющая структуры денежных доходов населения – социальные выплаты, доля которых в 2012 г. снизилась против 2011 г. на 1.1 п.п. и составила 21.6%.

Почти три четверти объема социальных выплат приходится на пенсии, они являются основным источником дохода более чем для трети населения области (34.2% – доля пенсионеров). Средний размер назначенных пенсий в области увеличился в 2012 г. по сравнению с 2011 г. на 10.8% и составил 8271.2 руб., в реальном выражении прирост составил 4.6%.

В результате роста реальных денежных доходов и реальных пенсий в 2012 г. в области сократилась численность населения, чьи доходы ниже величины прожиточного минимума, на 24.3 тыс. человек, или с 10.4% в 2011 г. до 8.3% в 2012 г., при этом сохранилась неравномерность распределения денежных доходов между группами населения.

## ОСНОВНЫЕ СОЦИАЛЬНЫЕ ГАРАНТИИ, УСТАНОВЛЕННЫЕ ЗАКОНОДАТЕЛЬСТВОМ РОССИЙСКОЙ ФЕДЕРАЦИИ

(на 1 января; рублей)

	2005	2006	2007	2008	2009	2010	2011	2012
<b>Оплата труда и пенсии (в месяц)</b>								
Минимальный размер оплаты труда	720.0	800.0	1100.0	2300.0	4330.0	4330.0	4330.0	4611.0
Размер базовой части трудовой пенсии по:								
старости	660.0	954.0	1035.1	1560.0	1794.0	2562.0	-	-
инвалидности								
I степени	330.0	477.0	517.6	780.0	897.0	1281.0	-	-
II степени	660.0	954.0	1035.1	1560.0	1794.0	2562.0	-	-
III степени	1320.0	1908.0	2070.2	3120.0	3588.0	5124.0	-	-
случаю потери кормильца:								
детям, потерявшим обоих родителей, или детям умершей одинокой матери (круглым сиротам), на каждого ребенка	660.0	954.0	1035.1	1560.0	1794.0	2562.0	-	-
другим нетрудоспособным членам семьи умершего кормильца, на каждого члена семьи	330.0	477.0	517.6	780.0	897.0	1281.0	-	-
<b>Пособия</b>								
Единовременное пособие женщинам, вставшим на учет в медицинских учреждениях в ранние сроки беременности (до 12 недель)	300.0	300.0	300.0	325.5	374.6	412.1	438.9	465.2
Родовой сертификат	-	7000.0	10000.0	10000.0	11000.0	11000.0	11000.0	11000.0
Единовременное пособие при рождении ребенка	6000.0	8000.0	8000.0	8680.0	9989.9	10988.9	11703.1	12405.3
Ежемесячное пособие на период отпуска по уходу за ребенком до достижения им возраста полутора лет	500	700	-	-	-	-	-	-
по уходу за первым ребенком	-	-	1500.0	1627.5	1873.1	2060.4	2194.3	2326.0
по уходу за вторым и последующими детьми	-	-	3000.0	3255.0	3746.2	4120.8	4388.7	4652.0
Ежемесячные выплаты на содержание ребенка в семье опекуна	-	-	4000	4000	4000	4000	4000	4000
Ежемесячные выплаты на вознаграждение, причитающееся приемному родителю	-	-	2500	2500	2500	2500	2500	2500
Государственный сертификат на материнский (семейный) капитал <sup>1)</sup>	-	-	250000.0	276250.0	312162.5	343378.8	365698.4	387640.3
Социальное пособие на погребение	1000	1000	1000	1000	4000	4000	4260	4516
<b>Стипендии (в месяц)</b>								
Минимальный размер стипендии:								
студентов федеральных государственных высших учебных заведений <sup>2)</sup>	400	600	600	900	1100	1100	1100	1100
студентов и учащихся федеральных государственных образовательных учреждений начального и среднего профессионального образования <sup>3)</sup>	140	210	210	315	400	400	400	400

<sup>1)</sup> Право на получение сертификата имеют женщины, родившие (усыновившие) второго ребенка, женщины, родившие (усыновившие) третьего ребенка или последующих детей начиная с 1 января 2007 г.

<sup>2)</sup> Обучающихся по очной форме обучения. Данные приведены в соответствии с Федеральным законом от 22 августа 1996 г. №125-ФЗ "О высшем и послевузовском профессиональном образовании" (с изменениями и дополнениями).

<sup>3)</sup> Обучающихся по очной форме обучения. Данные приведены в соответствии с Законом Российской Федерации от 30 марта 1993 г. №4693-1 "О минимальном размере оплаты труда" (с изменениями и дополнениями).

## ДОХОДЫ НАСЕЛЕНИЯ

## ОБЪЁМ И СТРУКТУРА ДЕНЕЖНЫХ ДОХОДОВ НАСЕЛЕНИЯ

	2005	2006	2007	2008	2009	2010	2011	2012 <sup>1)</sup>
<b>Миллионов рублей</b>								
<b>Денежные доходы – всего</b>	74304.5	94751.8	120575.0	158696.8	174994.6	199186.7	220948.6	252870.1
в том числе:								
доходы от предпринимательской деятельности	12010.4	15407.0	18510.2	24163.2	24497.9	27611.9	29488.5	32371.9
оплата труда	27039.4	33350.3	42418.6	55585.7	56972.9	61647.1	70148.8	80967.8
социальные выплаты	14689.9	16836.9	19507.5	26100.3	31872.5	44972.3	50215.0	54607.1
доходы от собственности	2393.4	2833.6	3104.4	2911.9	3472.3	4564.5	3662.1	5088.5
другие доходы	18171.4	26324.0	37034.3	49935.7	58179.0	60390.9	67434.2	79834.8
<b>В процентах к итогу</b>								
<b>Денежные доходы – всего</b>	100	100	100	100	100	100	100	100
в том числе:								
доходы от предпринимательской деятельности	16.2	16.3	15.4	15.2	14.0	13.9	13.3	12.8
оплата труда	36.4	35.2	35.2	35.0	32.5	30.9	31.8	32.0
социальные выплаты	19.8	17.8	16.2	16.5	18.2	22.6	22.7	21.6
доходы от собственности	3.2	3.0	2.6	1.8	2.0	2.3	1.7	2.0
другие доходы	24.4	27.7	30.6	31.5	33.3	30.3	30.5	31.6

<sup>1)</sup> Оценка.

**СРЕДНЕМЕСЯЧНАЯ НОМИНАЛЬНАЯ НАЧИСЛЕННАЯ  
ЗАРАБОТНАЯ ПЛАТА РАБОТНИКОВ ОРГАНИЗАЦИЙ  
ПО ВИДАМ ЭКОНОМИЧЕСКОЙ ДЕЯТЕЛЬНОСТИ**  
(рублей)

	2005	2006	2007	2008	2009	2010	2011	2012
<b>Вся экономика</b>	5475.9	6924.9	8856.8	11437.4	12487.7	14006.5	16240.8	18690.0
Сельское хозяйство, охота и лесное хозяйство	2824.3	3653.6	5141.4	7682.2	9526.9	11483.3	13980.2	16075.9
Рыболовство, рыбоводство	2814.7	3414.1	3995.8	5444.8	6890.7	7788.0	9020.2	8895.1
Добыча полезных ископаемых	12759.4	15332.3	17224.2	22113.3	19827.2	25223.1	29103.6	31824.4
из неё:								
добыча полезных ископаемых, кроме топливно-энергетических	12768.5	15338.9	17227.2	22113.3	19827.2	25223.1	29103.6	31824.4
Обрабатывающие производства	5610.8	6810.9	8424.0	10901.5	11507.0	13559.6	15779.9	17877.0
из них:								
производство пищевых продуктов, включая напитки, и табака	5042.8	6239.4	7678.6	9539.3	11182.6	12825.6	14407.4	16427.2
текстильное и швейное производство	3038.3	3943.9	5052.0	6930.1	6664.9	7562.0	8146.7	9647.6



	Продолжение							
	2005	2006	2007	2008	2009	2010	2011	2012
производство кожи, изделий из кожи и производство обуви	4728.1	5918.2	7680.0	9167.5	10073.8	12666.6	12828.8	14565.1
обработка древесины и производство изделий из дерева	4915.1	5898.0	7427.2	8942.5	9690.6	11960.9	13141.1	14278.2
целлюлозно-бумажное производство; издательская и полиграфическая деятельность	8589.1	9312.6	10182.3	12212.4	13343.9	14355.6	16324.8	18863.8
химическое производство	5528.1	6904.3	8428.8	11036.8	12695.5	14589.8	16192.4	20980.9
резиновых и пластмассовых изделий	7557.2	8256.0	10163.0	12758.8	13256.7	16090.5	18612.3	19155.6
производство прочих неметаллических минеральных продуктов	6873.1	8233.1	10806.2	14129.8	12806.4	16445.5	19443.9	22358.9
металлургическое производство и производство готовых металлических изделий	5727.7	8175.9	10301.7	12722.3	13207.7	14332.1	16475.9	19314.7
производство машин и оборудования	6324.6	7490.8	9432.6	14090.3	13702.3	16222.8	19293.6	21923.8
производство электрооборудования, электронного и оптического оборудования	5014.4	6534.2	8351.2	10312.7	10022.9	12076.2	15263.6	16954.3
производство транспортных средств и оборудования	5454.0	7335.8	9415.8	12405.5	13538.2	16014.2	19043.6	20797.5
прочие производства	3386.2	3896.0	4223.5	7345.0	9746.3	10336.3	11015.5	13533.9
Производство и распределение электроэнергии, газа и воды	9826.0	12491.2	15880.9	19120.7	21295.1	24199.9	27315.5	28758.7
Строительство	6169.5	7682.3	10475.0	15437.4	14099.8	15690.1	18849.5	20104.9
Оптовая и розничная торговля; ремонт автотранспортных средств, мотоциклов, бытовых изделий и предметов личного пользования	4001.4	5789.7	7403.0	8965.5	10773.5	11659.2	13987.4	15389.4
Гостиницы и рестораны	3158.7	3805.8	4937.6	6960.6	7409.9	8910.3	9936.5	10866.0
Транспорт и связь	6820.6	8235.8	10002.4	12699.8	13675.1	15988.0	18413.4	20310.0
Финансовая деятельность	12976.6	15828.6	19893.4	23562.6	24795.8	29979.5	33399.0	35145.7
Операции с недвижимым имуществом, аренда и предоставление услуг	5844.1	7134.3	9376.4	10924.6	12727.0	14467.2	15473.6	17266.4
Государственное управление и обеспечение военной безопасности; социальное страхование	8361.1	9730.0	12733.4	15986.5	17978.6	18971.2	20962.6	27545.0
Образование	3801.6	4819.4	6080.4	8005.5	8638.5	8942.9	10881.9	14047.7
Здравоохранение и предоставление социальных услуг	3774.6	5188.6	6315.1	8259.8	9120.6	9369.0	11465.4	13393.8
Предоставление прочих коммунальных, социальных и персональных услуг	3669.6	4667.3	5734.2	7377.5	8361.6	9382.4	10866.1	11812.5

**ОТНОШЕНИЕ СРЕДНЕМЕСЯЧНОЙ НОМИНАЛЬНОЙ НАЧИСЛЕННОЙ  
ЗАРАБОТНОЙ ПЛАТЫ РАБОТНИКОВ ОРГАНИЗАЦИЙ  
ПО ВИДАМ ЭКОНОМИЧЕСКОЙ ДЕЯТЕЛЬНОСТИ  
К СРЕДНЕОБЛАСТНОМУ УРОВНЮ**

(в процентах к итогу)

	2005	2006	2007	2008	2009	2010	2011	2012
Вся экономика	100	100	100	100	100	100	100	100
Сельское хозяйство, охота и лесное хозяйство	51.6	52.8	58.1	67.2	76.3	82.0	86.1	86.0
Рыболовство, рыбоводство	51.4	49.3	45.1	47.6	55.2	55.6	55.5	47.6
Добыча полезных ископаемых	2.3р.	2.2р.	194.5	193.3	158.8	180.1	179.2	170.3
из неё:								
добыча топливно-энергетических полезных ископаемых	56.0	57.0	58.8	-	-	-	-	-
добыча полезных ископаемых, кроме топливно-энергетических	2.3р.	2.2р.	194.5	193.3	158.8	180.1	179.2	170.3
Обрабатывающие производства	102.5	98.4	95.1	95.3	92.1	96.8	97.2	95.7
из них:								
производство пищевых продуктов, включая напитки, и табака	92.1	90.1	86.7	83.4	89.5	91.6	88.7	87.9
текстильное и швейное производство	55.5	57.0	57.0	60.6	53.4	54.0	50.2	51.6
производство кожи, изделий из кожи и производство обуви	86.3	85.5	86.7	80.2	80.7	90.4	79.0	77.9
обработка древесины и производство изделий из дерева	89.8	85.2	83.9	78.2	77.6	85.4	80.9	76.4
целлюлозно-бумажное производство; издательская и полиграфическая деятельность	156.9	134.5	115.0	106.8	106.9	102.5	100.5	100.9
химическое производство	101.0	99.7	95.2	96.5	101.7	104.2	99.7	112.3
производство резиновых и пластмассовых изделий	138.0	119.2	114.7	111.6	106.2	114.9	114.6	102.5
производство прочих неметаллических минеральных продуктов	125.5	118.9	122.0	123.5	102.6	117.4	119.7	119.6
металлургическое производство и производство готовых металлических изделий	104.6	118.1	116.3	111.2	105.8	102.3	101.4	103.3
производство машин и оборудования	115.5	108.2	106.5	123.2	111.6	115.8	118.8	117.3
производство электрооборудования, электронного и оптического оборудования	91.6	94.4	94.3	90.2	80.3	86.2	94.0	90.7
производство транспортных средств и оборудования	99.6	105.9	106.3	108.5	108.4	114.3	117.3	111.3
прочие производства	61.8	56.3	47.7	64.2	78.0	73.8	67.8	72.4
Производство и распределение электроэнергии, газа и воды	179.4	180.4	179.3	167.2	170.5	172.8	168.2	153.9
Строительство	112.7	110.9	118.3	135.0	112.9	112.0	116.1	107.6
Оптовая и розничная торговля; ремонт автотранспортных средств, мотоциклов, бытовых изделий и предметов личного пользования	73.1	83.6	83.6	78.4	86.3	83.2	86.1	82.3
Гостиницы и рестораны	57.7	55.0	55.7	60.9	59.3	63.6	61.2	58.1
Транспорт и связь	124.6	118.9	112.9	111.0	109.5	114.1	113.4	108.7
Финансовая деятельность	2.4р.	2.3р.	2.2р.	2.1р.	198.6	2.1р.	2.1р.	188.0
Операции с недвижимым имуществом, аренда и предоставление услуг	106.7	103.0	105.9	95.5	101.9	103.3	95.3	92.4
Государственное управление и обеспечение военной безопасности; социальное страхование	152.7	140.5	143.8	139.8	144.0	135.4	129.1	147.4
Образование	69.4	69.6	68.7	70.0	69.2	63.8	67.0	75.2
Здравоохранение и предоставление социальных услуг	68.9	74.9	71.3	72.2	73.0	66.9	70.6	71.7
Предоставление прочих коммунальных, социальных и персональных услуг	67.0	67.4	64.7	64.5	67.0	67.0	66.9	63.2

## ПОКАЗАТЕЛИ ПЕНСИОННОГО ОБЕСПЕЧЕНИЯ

### НАЗНАЧЕННЫЕ ПЕНСИИ (по данным ГУ ОПФР по Курской области)

Годы	Средний размер назначенных пенсий		по состоянию на 1 января
	рублей	в % к соответствующему периоду предыдущего года	Реальный размер назначенных пенсий, в % к соответствующему периоду предыдущего года
2011	6846.6	122.9	111.5
2012	7464.0	109.0	104.8
2013	8271.2	110.8	104.6

### СООТНОШЕНИЕ СРЕДНЕГО РАЗМЕРА НАЗНАЧЕННЫХ ПЕНСИЙ<sup>1)</sup> (процентов)

	Апрель 2011 г.	Июль 2011 г.	Октябрь 2011 г.	Январь 2012 г.
Со средним размером начисленной заработной платы <sup>2)</sup>	49.2	45.1	44.5	45.8
С величиной прожиточного минимума пенсионера <sup>3)</sup>	157.3	173.7	185.3	175.7
	Апрель 2012 г.	Июль 2012 г.	Октябрь 2012 г.	Январь 2013 г.
Со средним размером начисленной заработной платы <sup>2)</sup>	42.3	39.4	39.3	44.5
С величиной прожиточного минимума пенсионера <sup>3)</sup>	187.0	203.7	197.0	183.3

В расчетах использованы:

<sup>1)</sup> Данные о среднем размере назначенных пенсий по состоянию на 1 число месяца.

<sup>2)</sup> Данные о среднем размере начисленной заработной платы за апрель, июль, октябрь и январь соответственно.

<sup>3)</sup> Данные о величине прожиточного минимума пенсионера за I, II, III, IV кварталы.

### ЧИСЛЕННОСТЬ ПЕНСИОНЕРОВ И СРЕДНИЙ РАЗМЕР НАЗНАЧЕННЫХ ПЕНСИЙ ПО КАТЕГОРИЯМ ПЕНСИОНЕРОВ

(по данным ГУ ОПФР по Курской области)

	1 января 2012 г.		1 января 2013 г.	
	численность пенсионеров, человек	средний размер назначенных пенсий, рублей	численность пенсионеров, человек	средний размер назначенных пенсий, рублей
Все пенсионеры	380885	7464.0	382928	8271.2
в том числе получающие пенсии:				
по старости	297001	8063.2	299100	8909.7
по инвалидности	33380	5033.2	32762	5552.0
по случаю потери кормильца (на каждого нетрудоспособного члена семьи)	12583	5578.0	12050	6275.6
пострадавшие в результате радиационных и техногенных катастроф и члены их семей	12557	7020.7	13197	7899.5
федеральные государственные гражданские служащие	403	10347.7	461	11296.7
социальные	24960	4709.4	25357	5336.3
летчики-испытатели	1	77322.5	1	87366.3

## СОЦИАЛЬНО-ЭКОНОМИЧЕСКАЯ ДИФФЕРЕНЦИАЦИЯ НАСЕЛЕНИЯ ПО ДОХОДАМ

### РАСПРЕДЕЛЕНИЕ НАСЕЛЕНИЯ ПО ВЕЛИЧИНЕ СРЕДНЕДУШЕВЫХ ДЕНЕЖНЫХ ДОХОДОВ<sup>1)</sup> (в процентах)

	2005	2006	2007	2008	2009	2010	2011	2012
Все население	100	100	100	100	100	100	100	100
в том числе со среднедушевыми денежными доходами, руб. в месяц:								
до 2000.0	11.6	6.3	3.6	1.6	1.0	0.6	0.4	0.4
2000.1–4000.0	34.3	25.5	18.0	10.8	8.2	5.9	4.5	3.6
4000.1–6000.0	24.5	24.0	20.7	15.8	13.6	11.1	9.2	7.6
6000.1–8000.0	13.5	16.3	16.6	15.1	14.2	12.6	11.1	9.6
8000.1–10000.0	7.1	10.2	12.0	12.6	12.6	11.9	11.1	9.9
10000.1–15000.0	6.6	11.6	16.4	20.7	22.1	22.7	22.6	21.5
15000.1–25000.0	2.1	5.1	9.7	16.1	18.8	21.9	24.0	25.3
Свыше 25000.0	0.3	1.0	3.0	7.3	9.5	13.3	17.1	22.1

### РАСПРЕДЕЛЕНИЕ ОБЩЕГО ОБЪЕМА ДЕНЕЖНЫХ ДОХОДОВ НАСЕЛЕНИЯ<sup>1)</sup>

	2005	2006	2007	2008	2009	2010	2011	2012
Денежные доходы – всего, процентов	100	100	100	100	100	100	100	100
в том числе по 20-ти процентным группам населения:								
первая (с наименьшими доходами)	6.9	6.6	6.2	6.0	6.1	6.1	6.0	5.7
вторая	11.7	11.5	11.0	10.8	11.0	10.9	10.8	10.5
третья	16.4	16.2	15.9	15.7	15.8	15.7	15.7	15.5
четвертая	23.1	23.0	22.9	22.9	22.9	22.9	22.9	22.8
пятая (с наибольшими доходами)	41.9	42.7	44.0	44.6	44.2	44.4	44.6	45.5
Коэффициент Джини (индекс концентрации доходов)	0.349	0.359	0.375	0.383	0.378	0.380	0.383	0.394

<sup>1)</sup> Оценка на основе материалов выборочного обследования бюджетов домашних хозяйств и макроэкономического показателя среднедушевых денежных доходов населения.

**ВЕЛИЧИНА ПРОЖИТОЧНОГО МИНИМУМА <sup>1)</sup>**

(в среднем на душу населения; рублей в месяц)

	Все население	из него по социально-демографическим группам населения			Соотношение среднедушевых денежных доходов населения с величиной прожиточного минимума, процентов
		трудоспособное население	пенсионеры	дети	
2005	2512	2731	2107	2323	2.1р.
I квартал	2555	2771	2147	2374	170.3
II квартал	2535	2757	2118	2350	197.5
III квартал	2424	2642	2031	2222	2.2р.
IV квартал	2535	2753	2130	2346	2.4р.
2006	2784	3041	2288	2566	2.4р.
I квартал	2801	3024	2352	2643	194.6
II квартал	2760	3031	2254	2507	2.3р.
III квартал	2724	2989	2218	2494	2.6р.
IV квартал	2849	3120	2329	2618	2.8р.
2007	3109	3394	2544	2866	2.8р.
I квартал	3138	3417	2585	2897	2.2р.
II квартал	2941	3216	2391	2714	2.8р.
III квартал	2933	3216	2379	2686	3.0р.
IV квартал	3422	3725	2819	3168	3.1р.
2008	3817	4174	3101	3510	3.0р.
I квартал	3888	4211	3225	3638	2.5р.
II квартал	3751	4117	3021	3435	3.0р.
III квартал	3586	3945	2872	3268	3.3р.
IV квартал	4042	4424	3287	3698	3.2р.

	Все население	из него по социально-демографическим группам населения			Соотношение среднедушевых денежных доходов населения с величиной прожиточного минимума, процентов
		трудоспособное население	пенсионеры	дети	
2009	4408	4801	3578	4146	2.9р.
I квартал	4674	5088	3824	4357	2.3р.
II квартал	4294	4683	3458	4058	2.9р.
III квартал	4170	4553	3356	3922	3.1р.
IV квартал	4493	4878	3674	4245	3.3р.
2010	4846	5257	3971	4583	3.0р.
I квартал	4924	5332	4068	4644	2.6р.
II квартал	4621	5017	3777	4367	3.1р.
III квартал	4718	5130	3841	4452	3.1р.
IV квартал	5120	5548	4198	4867	3.3р.
2011	5277	5706	4327	5062	3.1 р.
I квартал	5730	6180	4735	5503	2.3 р.
II квартал	5250	5676	4289	5066	3.1 р.
III квартал	4947	5357	4034	4750	3.4 р.
IV квартал	5180	5611	4249	4928	3.7 р.
2012	5233	5660	4300	4992	3.6 р.
I квартал	5361	5791	4421	5120	2.7 р.
II квартал	4975	5390	4060	4760	3.7 р.
III квартал	5138	5565	4209	4898	3.7 р.
IV квартал	5456	5895	4511	5189	4.0 р.

<sup>1)</sup> Приведены данные о величине прожиточного минимума, установленной Правительством Курской области в соответствии с Федеральным законом от 24 октября 1997 г. N134-ФЗ «О прожиточном минимуме в Российской Федерации», с IV квартала 2011 г. – Администрацией Курской области, за год - оценка на основе указанных данных.

**ЧИСЛЕННОСТЬ НАСЕЛЕНИЯ С ДЕНЕЖНЫМИ ДОХОДАМИ  
НИЖЕ ВЕЛИЧИНЫ ПРОЖИТОЧНОГО МИНИМУМА<sup>1)</sup>**

	2005 <sup>2)</sup>	2006	2007	2008	2009	2010	2011	2012
Численность населения с денежными доходами ниже величины прожиточного минимума,								
тыс. человек	241.4	179.7	144.7	128.4	133.9	122.6	117.4	93.1
в процентах от общей численности населения	20.2	15.3	12.5	11.1	11.7	10.8	10.4	8.3

<sup>1)</sup> Оценка на основе материалов выборочного обследования бюджетов домашних хозяйств и макроэкономического показателя среднедушевых денежных доходов населения.

<sup>2)</sup> На основании Федерального закона от 24 октября 1997г. N 134-ФЗ "О прожиточном минимуме в Российской Федерации" осуществлен пересмотр состава потребительской корзины, в соответствии с которой определяется величина прожиточного минимума. При анализе динамики бедности необходимо принять во внимание, что при использовании данных о величине прожиточного минимума, определяемой в сопоставимой методологии, тенденция к сокращению уровня бедности не менялась.

**СТРУКТУРА ИСПОЛЬЗОВАНИЯ ДЕНЕЖНЫХ ДОХОДОВ**

	2005	2006	2007	2008	2009	2010	2011	2012 <sup>1)</sup>
<b>Миллионов рублей</b>								
<b>Денежные расходы и сбережения – всего</b>	74304.5	94751.8	120575.0	158696.8	174994.6	199186.7	220948.6	252870.1
в том числе:								
покупка товаров и оплата услуг	49155.4	65676.1	83985.2	106578.0	116425.4	129944.3	152034.2	172134.3
обязательные платежи и разнообразные взносы	5361.1	6715.3	9283.9	13313.5	13642.6	14457.2	17690.2	22257.2
приобретение недвижимости	1466.3	2189.0	3599.6	3709.3	1305.7	1892.3	3350.9	5248.5
прирост финансовых активов	18321.7	20171.4	23706.3	35096.0	43620.9	52892.9	47873.3	53230.1
из него прирост денег на руках у населения	4556.3	5944.6	10635.1	15645.5	14990.9	21393.0	23825.8	27881.0
<b>В процентах к итогу</b>								
<b>Денежные расходы и сбережения – всего</b>	100	100	100	100	100	100	100	100
в том числе:								
покупка товаров и оплата услуг	66.1	69.3	69.6	67.2	66.5	65.2	68.8	68.1
обязательные платежи и разнообразные взносы	7.2	8.5	8.3	8.4	7.8	7.3	8.0	8.8
приобретение недвижимости	2.0	2.3	3.0	2.3	0.8	1.0	1.5	2.1
прирост финансовых активов	24.7	19.9	19.1	22.1	24.9	26.5	21.7	21.0
из него прирост денег на руках у населения	6.1	6.3	8.8	9.9	8.6	10.7	10.8	11.0

<sup>1)</sup> Оценка.

**ПОКУПАТЕЛЬНАЯ СПОСОБНОСТЬ  
СРЕДНЕДУШЕВЫХ ДЕНЕЖНЫХ ДОХОДОВ НАСЕЛЕНИЯ <sup>1)</sup>**

	2005	2006	2007	2008	2009	2010	2011	2012 <sup>2)</sup>
<b>Продукты питания, кг в месяц</b>								
Говядина (кроме бескостного мяса)	47	57	65	69	67	78	78	84
Молоко цельное, литров	408	486	528	543	512	507	503	580
Яйца куриные, шт.	2532	3473	3464	3812	4128	4559	4713	5322
Рыба мороженая (кроме лососёвых пород)	81	111	129	167	152	195	216	243
Сахар-песок	300	316	484	596	494	456	519	674
Масло подсолнечное	138	191	212	162	214	263	227	285
Масло сливочное	68	91	99	91	94	83	77	86
Яблоки	182	204	237	226	267	321	290	392
Картофель	742	787	936	814	909	794	862	1859
Капуста свежая белокочанная	502	749	628	782	964	618	1052	1449
Хлеб и булочные изделия из пшеничной муки 1 и 2 сортов	345	442	459	480	486	443	474	528
<b>Непродовольственные товары, шт. в месяц</b>								
Костюм - двойка мужской	1.6	2.5	3.0	3.5	2.7	3.5	3.8	4.0
Сорочка мужская	19.6	21.6	24.0	23.6	19.2	26.0	27.3	30.1
Куртка мужская	2.5	3.5	4.0	4.7	3.4	4.4	4.8	5.0
Пальто женское демисезонное	1.4	1.9	2.4	3.0	3.1	3.4	3.5	3.9
Джемпер взрослый	10.4	15.2	17.4	16.3	13.9	13.6	13.0	14.6
Куртка демисезонная с верхом из плащевых тканей для детей школьного возраста	4.7	7.5	7.9	9.0	5.5	8.1	8.6	9.3
Куртка для детей школьного возраста зимняя с верхом из плащевых тканей	3.6	4.9	5.2	6.0	4.2	5.4	5.7	6.4
Сапоги для детей школьного возраста на утепленной подкладке	8.2	9.9	11.2	12.9	11.3	14.2	13.7	15.9
<b>Услуги</b>								
Плата за жилье в домах государственного и муниципального жилищных фондов, платежей	901	929	1071	1246	1100	1230	1370	1558
Плата за электроэнергию, кВт.ч	5423	6022	6866	8008	7105	7404	7583	8486
Плата за горячее водоснабжение, платежей	60	63	71	76	69	61	63	68
Плата за водоснабжение холодное и водоотведение, платежей	61	62	71	87	82	82	80	88
Плата за газ сетевой, платежей	261	284	315	351	334	317	308	322
Абонентская плата за домашний телефон, платежей	33	38	44	58	60	53	51	52
Поездка в городском муниципальном автобусе, поездок	1373	1184	1368	1616	1506	1706	1768	1923

<sup>1)</sup> В расчетах использованы данные регистрации цен на потребительском рынке.

<sup>2)</sup> Оценка.



**СТРУКТУРА РАСХОДОВ НА КОНЕЧНОЕ ПОТРЕБЛЕНИЕ  
ДОМАШНИХ ХОЗЯЙСТВ РАЗЛИЧНЫХ СОЦИАЛЬНО-ЭКОНОМИЧЕСКИХ КАТЕГОРИЙ  
в 2012 г.**

(по материалам выборочного обследования бюджетов домашних хозяйств)

	Расходы на конечное потребление на одного члена домаш- него хозяй- ства в месяц), руб.	В процентах от общего объема расходов на конечное потребление					
		расходы на пита- ние	в том числе			расходы на	
		денеж- ные рас- ходы на покупку продук- тов пита- ния	стоимость натураль- ных посту- плений продуктов питания	непродо- вольствен- ные товары	оплату услуг	алкоголь- ные на- питки	
Все домашние хозяйства	9495.4	37.8	31.3	6.5	41.0	20.0	1.2
Домашние хозяйства, состоящие из:							
1 человека	11817.3	47.3	38.8	8.5	26.9	24.3	1.5
2 человек	13163.0	36.0	30.8	5.2	47.6	15.5	0.9
3 человек	8568.8	37.7	30.9	6.8	38.7	22.1	1.5
4 человек	9347.0	34.0	28.5	5.5	44.5	20.3	1.2
5 и более человек	6021.1	41.1	32.2	8.9	35.3	22.8	0.8
Домашние хозяйства, имеющие детей в возрасте до 16 лет:							
1 ребенка	7588.5	40.7	33.6	7.1	38.6	19.5	1.2
2 детей	8070.1	32.9	27.4	5.5	50.6	15.2	1.3
3 и более детей	3153.0	66.2	35.7	30.5	20.2	13.6	-
Домашние хозяйства по 10 - процентным группам населения:							
первая (с наименьшими располагаемыми ресурсами)	3439.7	52.8	42.1	10.7	23.3	22.6	1.3
вторая	4849.6	51.3	41.9	9.4	26.3	21.7	0.7
третья	5888.0	51.1	42.6	8.5	26.4	21.7	0.8
четвертая	7014.4	46.3	37.2	9.1	28.1	24.9	0.7
пятая	7120.8	46.4	37.9	8.5	29.3	23.3	1.0
шестая	8786.5	42.4	34.5	7.9	33.8	22.5	1.3
седьмая	9310.4	37.6	29.5	8.1	36.0	24.6	1.8
восьмая	11689.5	34.0	28.3	5.7	44.9	20.0	1.1
девятая	12002.3	35.6	30.4	5.2	39.9	23.0	1.5
десятая (с наибольшими располагаемыми ресурсами)	24851.8	26.2	22.8	3.4	59.9	12.8	1.1

## СТРУКТУРА ПОТРЕБИТЕЛЬСКИХ РАСХОДОВ И ПОТРЕБЛЕНИЕ ПРОДУКТОВ ПИТАНИЯ

(по материалам выборочного обследования бюджетов домашних хозяйств)

### СТРУКТУРА ПОТРЕБИТЕЛЬСКИХ РАСХОДОВ ДОМАШНИХ ХОЗЯЙСТВ

(в процентах к итогу)

	2005	2006	2007	2008	2009	2010	2011	2012
Потребительские расходы – всего	100	100	100	100	100	100	100	100
в том числе по целям потребления:								
Расходы на покупку продуктов для домашнего питания	41.2	36.3	30.9	28.8	33.3	29.9	34.0	32.1
из них на покупку:								
хлеба и хлебных продуктов	8.8	7.7	6.1	5.5	6.8	5.5	6.0	5.5
картофеля	0.1	0.2	0.2	0.1	0.1	0.1	0.1	0.1
овощей и бахчевых	1.5	1.5	1.6	1.7	1.6	1.4	1.6	1.2
фруктов и ягод	1.6	1.8	1.9	1.9	2.1	1.9	2.7	2.0
мяса и мясных продуктов	13.0	9.8	8.5	7.8	9.1	8.4	8.9	9.5
рыбы и рыбных продуктов	2.7	2.7	2.2	2.0	2.3	2.2	2.2	2.3
молока и молочных продуктов	4.4	4.3	3.7	3.8	4.2	4.1	5.1	5.2
сахара и кондитерских изделий	3.6	3.5	2.7	2.1	2.6	2.6	2.9	2.6
яиц	0.7	0.5	0.5	0.5	0.5	0.4	0.5	0.5
масла растительного и др. жиров	1.5	1.0	0.8	0.9	0.8	0.6	0.7	0.6
чая, кофе, безалкогольных напитков и других продовольственных товаров	3.3	3.3	2.7	2.5	3.2	2.7	3.3	2.6
Расходы на питание вне дома (общественное питание)	0.7	0.5	0.7	3.1	0.7	1.3	0.8	1.5
Расходы на покупку алкогольных напитков	1.7	2.3	1.8	1.8	1.7	1.2	1.2	1.2
Расходы на покупку непродовольственных товаров	34.5	37.8	47.1	50.0	45.9	47.4	44.7	43.9
в том числе на покупку:								
одежды, обуви, белья, тканей	13.1	12.1	12.9	13.2	20.9	14.2	15.4	12.7
телерадиоаппаратуры, предметов для отдыха, увлечений, транспортных средств	4.3	5.2	14.4	17.4	4.6	16.5	12.9	14.9
строительных материалов	1.3	3.2	2.5	1.8	1.2	1.6	1.4	1.0
топлива	1.6	1.9	1.7	2.7	3.0	2.8	2.8	2.9
товаров и принадлежностей по ведению хозяйства, мебели	6.2	8.6	8.2	6.7	6.8	4.8	4.8	4.9
медицинских товаров и предметов личной гигиены	5.4	4.7	4.6	5.3	6.3	5.2	5.5	5.1
табачных изделий	1.1	1.1	0.9	0.7	0.8	0.6	0.7	0.9
галантереи и других непродовольственных товаров	1.5	1.0	1.9	2.2	2.3	1.7	1.2	1.5
Расходы на оплату услуг	21.9	23.1	19.5	16.3	18.4	20.2	19.3	21.3
в том числе на оплату:								
жилищно-коммунальных услуг	10.3	9.6	7.9	6.5	7.6	9.1	9.4	8.9
из них:								
жилья	0.3	0.4	0.6	0.5	0.6	0.5	0.4	0.5
электроэнергии	1.6	1.4	1.2	1.0	1.2	1.6	1.6	1.6
газа	2.4	2.4	1.8	1.5	1.7	2.3	2.8	2.7
центрального отопления	1.5	1.4	1.3	0.9	1.3	1.4	1.4	1.3
воды и других коммунальных услуг	4.5	4.0	3.0	2.6	2.8	3.3	3.2	2.8
прочих бытовых услуг	2.1	4.6	2.0	1.4	1.6	1.4	1.4	2.2
услуг учреждений культуры	0.6	0.7	0.5	0.6	0.4	0.6	0.4	0.5
услуг в системе образования	0.5	1.7	2.2	1.3	1.5	1.6	1.0	2.7
санаторно-оздоровительных и медицинских услуг	1.5	0.7	1.1	1.2	1.2	1.4	0.9	0.8
услуг пассажирского транспорта	2.8	2.5	2.3	2.3	2.8	2.9	2.8	2.5
услуг связи	2.5	2.9	2.8	2.5	2.7	2.8	2.9	3.0
прочих услуг	1.6	0.4	0.7	0.5	0.6	0.4	0.5	0.7

**ПОТРЕБЛЕНИЕ ПРОДУКТОВ ПИТАНИЯ  
В ДОМАШНИХ ХОЗЯЙСТВАХ**

(в среднем на члена домохозяйства в год; килограммов)

Годы	Хлебные продукты	Картофель	Овощи и бахчевые	Фрукты и ягоды	Мясо и мясопродукты	Яйца, шт.	Молоко и молочные продукты	Рыба и рыбопродукты	Сахар и кондитерские изделия
<b>Все домашние хозяйства</b>									
2005	119	119	93	38	58	203	231	16	31
2006	119	100	85	39	57	200	227	17	31
2007	116	91	95	52	64	190	222	19	30
2008	113	86	111	67	78	198	242	22	33
2009	116	87	114	72	74	197	248	22	37
2010	98	72	93	62	73	195	230	22	31
2011	96	71	99	67	73	212	252	23	33
2012	97	74	95	63	79	215	266	23	34
<b>Домашние хозяйства в городской местности</b>									
2005	101	85	91	38	63	219	200	17	27
2006	100	87	81	45	62	219	222	18	27
2007	102	78	100	58	70	201	219	19	28
2008	108	83	118	79	84	224	257	22	32
2009	109	88	126	90	77	208	260	23	36
2010	90	64	94	67	77	201	229	22	28
2011	87	61	98	71	72	214	246	23	32
2012	92	64	95	66	81	223	275	22	33
<b>Домашние хозяйства в сельской местности</b>									
2005	149	174	96	37	50	176	281	14	38
2006	150	121	92	28	47	168	235	15	39
2007	139	113	87	42	54	171	227	17	32
2008	122	90	98	46	68	153	216	21	35
2009	128	85	92	40	68	177	227	21	38
2010	113	86	91	54	65	184	232	22	37
2011	111	91	100	58	77	208	263	23	36
2012	106	92	95	59	76	199	250	25	37

**ПОТРЕБЛЕНИЕ ПРОДУКТОВ ПИТАНИЯ В ДОМАШНИХ ХОЗЯЙСТВАХ  
РАЗЛИЧНЫХ СОЦИАЛЬНО-ЭКОНОМИЧЕСКИХ КАТЕГОРИЙ**

(в среднем на члена домохозяйства в месяц; килограммов)

	Хлебные продукты	Картофель	Овощи и бахчевые	Фрукты и ягоды	Мясо и мясопродукты
<b>2005 г.</b>					
Домашние хозяйства по 10-процентным группам населения:					
первая (с наименьшими денежными доходами)	8.2	7.7	5.2	1.6	2.8
вторая	8.1	8.8	5.5	1.8	3.0
третья	8.7	9.7	6.5	1.8	3.7
четвертая	9.4	9.6	6.6	2.1	4.5
пятая	9.5	9.2	6.8	2.4	5.4
шестая	10.2	10.6	9.0	3.0	4.7
седьмая	10.0	10.8	10.1	3.4	5.1
восьмая	10.0	9.8	9.0	4.2	5.7
девятая	11.6	9.2	7.6	4.8	5.1
десятая (с наибольшими денежными доходами)	13.1	13.4	11.0	6.0	8.1

	Продолжение				
	Хлебные продукты	Карто- фель	Овощи и бахчевые	Фрукты и ягоды	Мясо и мясо- продукты
<b>2006 г.</b>					
Домашние хозяйства по 10-процентным группам населения:					
первая (с наименьшими денежными доходами)	8.4	6.4	4.7	1.0	2.3
вторая	8.7	7.6	6.0	1.7	3.3
третья	8.6	8.8	5.8	2.3	3.4
четвертая	9.2	8.6	5.6	2.5	4.0
пятая	9.8	8.8	6.7	2.7	4.5
шестая	10.4	7.9	7.4	3.5	5.4
седьмая	9.7	9.1	8.5	3.9	5.6
восьмая	9.9	7.0	6.5	3.2	5.3
девятая	11.5	9.5	9.1	5.8	5.6
десятая (с наибольшими денежными доходами)	12.3	9.1	9.7	5.1	7.4
<b>2007 г.</b>					
Домашние хозяйства по 10-процентным группам населения:					
первая (с наименьшими денежными доходами)	8.8	5.9	4.9	1.4	3.5
вторая	9.7	7.2	6.9	2.5	4.3
третья	10.3	8.5	7.0	3.0	4.2
четвертая	9.6	8.0	7.9	4.3	4.6
пятая	9.0	7.0	7.5	4.2	5.1
шестая	9.2	7.7	8.6	4.7	5.4
седьмая	8.6	6.9	7.5	4.2	5.0
восьмая	9.9	7.2	6.7	4.7	6.5
девятая	10.5	8.6	10.0	7.1	7.2
десятая (с наибольшими денежными доходами)	10.9	8.9	11.4	6.8	7.2
<b>2008 г.</b>					
Домашние хозяйства по 10-процентным группам населения:					
первая (с наименьшими денежными доходами)	7.9	5.2	5.4	2.5	3.6
вторая	9.0	6.9	7.4	3.5	5.1
третья	9.2	6.9	8.1	4.3	6.0
четвертая	8.7	7.5	8.4	5.2	5.9
пятая	9.2	7.5	8.6	5.1	6.0
шестая	9.5	7.2	9.8	6.0	6.5
седьмая	10.3	7.7	10.8	6.2	6.3
восьмая	10.2	8.1	10.0	6.6	7.4
девятая	10.7	7.9	11.9	6.9	11.0
десятая (с наибольшими денежными доходами)	9.7	6.5	11.2	8.8	7.1

	Продолжение				
	Хлебные продукты	Карто- фель	Овощи и бахчевые	Фрукты и ягоды	Мясо и мя- сопродукты
<b>2009 г.</b>					
Домашние хозяйства по 10-процентным группам населения:					
первая (с наименьшими денежными доходами)	7.4	5.3	5.1	2.4	3.9
вторая	8.0	5.8	6.7	3.0	4.9
третья	7.7	6.2	7.3	3.6	5.5
четвертая	8.2	6.8	7.8	4.1	6.6
пятая	9.0	7.2	9.3	4.8	6.6
шестая	10.2	7.5	10.5	6.0	6.8
седьмая	10.3	8.2	9.8	8.9	5.5
восьмая	11.6	9.1	10.9	8.7	6.6
девятая	11.8	8.3	12.7	7.8	6.8
десятая (с наибольшими денежными доходами)	12.1	8.1	14.0	10.2	8.5
<b>2010 г.</b>					
Домашние хозяйства по 10-процентным группам населения:					
первая (с наименьшими денежными доходами)	6.7	5.2	4.5	2.3	3.9
вторая	7.3	5.5	5.5	3.3	4.6
третья	7.4	6.1	6.6	3.8	5.3
четвертая	8.2	6.2	7.5	4.6	6.0
пятая	8.2	6.2	7.7	5.2	6.1
шестая	8.0	5.8	7.7	5.2	6.4
седьмая	8.7	6.2	8.4	5.8	7.2
восьмая	8.5	5.7	8.6	6.5	6.5
девятая	9.4	6.6	12.0	8.4	7.3
десятая (с наибольшими денежными доходами)	9.4	6.1	8.7	6.3	7.1
<b>2011 г.</b>					
Домашние хозяйства по 10-процентным группам населения:					
первая (с наименьшими денежными доходами)	6.3	4.6	5.1	2.7	4.3
вторая	7.0	5.4	6.4	3.6	5.2
третья	7.6	6.0	7.4	4.3	6.0
четвертая	7.7	6.4	8.0	5.6	6.2
пятая	7.8	5.9	7.8	4.8	5.6
шестая	8.1	5.9	8.1	5.5	6.9
седьмая	7.7	6.5	8.8	5.5	6.0
восьмая	8.4	6.2	8.7	7.1	6.0
девятая	9.3	6.5	10.5	8.1	7.0
десятая (с наибольшими денежными доходами)	9.6	6.0	11.0	7.7	7.8

	Продолжение				
	Хлебные продукты	Картофель	Овощи и бахчевые	Фрукты и ягоды	Мясо и мясосопродукты
<b>2012 г.</b>					
Домашние хозяйства по 10-процентным группам населения:					
первая (с наименьшими денежными доходами)	6.2	4.8	5.3	2.9	4.2
вторая	7.4	5.2	6.4	3.6	5.6
третья	7.9	6.0	7.4	4.5	6.7
четвертая	8.1	6.4	7.6	5.6	6.5
пятая	7.9	6.4	7.7	5.1	6.7
шестая	8.2	6.4	8.7	5.6	6.9
седьмая	8.4	6.5	8.7	5.8	6.6
восьмая	7.7	6.0	9.2	6.3	6.6
девятая	10.0	7.0	9.1	6.0	7.1
десятая (с наибольшими денежными доходами)	8.9	6.5	8.8	6.9	8.3
Продолжение					
	Молоко и молочные продукты	Яйца, шт.	Рыба и рыбопродукты	Сахар и кондитерские изделия	Масло растительное и другие жиры
<b>2005 г.</b>					
Домашние хозяйства по 10-процентным группам населения:					
первая (с наименьшими денежными доходами)	11.7	14.4	0.7	1.7	0.7
вторая	13.6	14.1	0.8	1.9	0.8
третья	14.5	14.1	0.9	2.1	0.8
четвертая	16.0	15.0	1.2	2.4	0.8
пятая	16.7	16.0	1.1	2.3	0.8
шестая	18.6	17.6	1.3	2.7	1.5
седьмая	24.4	15.4	1.5	2.6	1.2
восьмая	21.5	16.1	1.3	2.9	1.2
девятая	21.5	14.9	1.7	2.9	1.3
десятая (с наибольшими денежными доходами)	31.9	29.6	2.5	4.5	1.8
<b>2006 г.</b>					
Домашние хозяйства по 10-процентным группам населения:					
первая (с наименьшими денежными доходами)	9.4	10.9	0.7	1.7	0.7
вторая	11.5	12.3	1.0	1.8	0.8
третья	13.9	13.6	0.8	1.9	0.7
четвертая	15.8	13.9	1.2	2.2	0.8
пятая	19.7	14.9	1.2	2.4	0.9
шестая	20.6	16.6	1.2	2.7	0.9
седьмая	21.7	18.4	1.4	2.9	0.9
восьмая	19.4	15.5	1.7	2.9	1.3
девятая	24.9	23.5	2.0	3.6	1.3
десятая (с наибольшими денежными доходами)	29.9	25.2	2.4	3.6	1.5

	Продолжение				
	Молоко и молочные продукты	Яйца, шт.	Рыба и рыбопро- дукты	Сахар и кондитер- ские изде- лия	Масло рас- тительное и другие жиры
<b>2007 г.</b>					
Домашние хозяйства по 10–процентным группам населения:					
первая (с наименьшими денежными доходами)	11.9	15.4	0.8	1.6	0.7
вторая	15.2	16.3	1.1	2.0	0.9
третья	15.4	15.6	1.3	2.3	1.1
четвертая	19.2	15.4	1.3	2.4	1.1
пятая	18.5	14.7	1.5	2.3	0.9
шестая	20.4	16.3	1.8	2.3	1.0
седьмая	19.6	12.1	1.4	2.4	0.9
восьмая	17.4	15.8	1.8	2.9	1.0
девятая	22.2	18.2	2.0	2.8	1.0
десятая (с наибольшими денежными доходами)	23.9	18.1	2.2	3.7	1.1
<b>2008 г.</b>					
Домашние хозяйства по 10–процентным группам населения:					
первая (с наименьшими денежными доходами)	11.8	13.9	0.9	2.0	0.8
вторая	16.6	16.1	1.3	2.4	0.9
третья	19.7	16.9	1.6	2.7	0.9
четвертая	16.9	14.8	1.7	2.7	0.9
пятая	19.6	15.3	1.7	2.7	1.0
шестая	21.3	13.8	1.8	2.8	1.0
седьмая	21.7	14.5	1.9	3.2	1.3
восьмая	21.8	18.6	2.0	3.0	1.3
девятая	26.3	20.2	2.5	3.4	1.0
десятая (с наибольшими денежными доходами)	25.0	20.0	2.4	3.0	1.1
<b>2009 г.</b>					
Домашние хозяйства по 10–процентным группам населения:					
первая (с наименьшими денежными доходами)	13.8	14.6	1.1	2.1	0.8
вторая	16.6	17.3	1.4	2.5	0.8
третья	18.0	17.6	1.4	2.5	0.8
четвертая	19.7	17.8	1.7	2.5	0.8
пятая	19.8	17.5	1.8	2.8	0.9
шестая	23.5	16.4	1.9	3.1	1.2
седьмая	21.1	14.4	1.9	3.3	1.2
восьмая	22.9	12.4	2.2	3.7	1.3
девятая	22.7	16.7	2.2	3.7	1.3
десятая (с наибольшими денежными доходами)	27.9	19.2	2.7	4.2	1.6

	Продолжение				
	Молоко и молочные продукты	Яйца, шт.	Рыба и рыбопро- дукты	Сахар и кондитер- ские изде- лия	Масло рас- тительное и другие жиры
<b>2010 г.</b>					
Домашние хозяйства по 10–процентным группам населения:					
первая (с наименьшими денежными доходами)	13.9	14.0	1.1	2.1	0.6
вторая	16.0	14.8	1.3	2.2	0.7
третья	17.8	16.0	1.6	2.3	0.7
четвертая	19.8	17.7	1.8	2.5	0.9
пятая	18.3	16.3	1.8	2.6	0.8
шестая	18.7	14.6	1.9	2.5	0.8
седьмая	21.4	17.4	2.0	2.6	0.8
восьмая	20.1	15.6	2.0	3.0	0.9
девятая	24.9	19.0	2.7	3.3	1.1
десятая (с наибольшими денежными доходами)	20.5	16.7	2.2	3.0	0.8
<b>2011 г.</b>					
Домашние хозяйства по 10–процентным группам населения:					
первая (с наименьшими денежными доходами)	14.0	14.9	1.2	2.1	0.6
вторая	18.3	17.2	1.6	2.4	0.8
третья	20.6	19.2	1.6	2.4	0.8
четвертая	20.7	19.5	1.9	2.6	0.8
пятая	22.5	17.5	1.7	2.7	0.8
шестая	20.0	18.9	2.0	2.8	0.8
седьмая	22.0	16.5	1.7	2.7	0.7
восьмая	25.9	16.8	2.4	3.1	0.9
девятая	22.5	18.4	2.4	3.3	0.9
десятая (с наибольшими денежными доходами)	23.0	17.7	2.8	3.7	1.1
<b>2012 г.</b>					
Домашние хозяйства по 10–процентным группам населения:					
первая (с наименьшими денежными доходами)	15.4	14.9	1.2	2.1	0.7
вторая	19.7	17.8	1.6	2.5	0.8
третья	22.2	17.0	1.9	2.5	0.9
четвертая	25.1	17.8	1.7	2.7	0.9
пятая	23.6	17.5	1.9	3.0	0.8
шестая	23.0	17.4	2.0	2.9	0.8
седьмая	20.7	19.2	1.9	2.9	0.9
восьмая	19.9	16.5	1.9	2.9	0.8
девятая	28.7	20.4	2.2	3.6	1.0
десятая (с наибольшими денежными доходами)	22.8	19.9	2.4	3.2	1.1



**СОСТАВ ПИЩЕВЫХ ВЕЩЕСТВ И КАЛОРИЙНОСТЬ ПОТРЕБЛЕННЫХ  
ПРОДУКТОВ ПИТАНИЯ В ДОМАШНИХ ХОЗЯЙСТВАХ**  
(в среднем на члена домашнего хозяйства в сутки)

	2005	2006	2007	2008	2009	2010	2011	2012
<b>Все домашние хозяйства</b>								
Состав пищевых веществ и калорийность суточного рациона								
белки, г	67	66	68	75	76	70	72	74
жиры, г	104	101	102	109	110	97	103	107
углеводы, г	384	373	365	375	392	334	339	344
энергетическая ценность, ккал в сутки	2746	2673	2666	2791	2871	2504	2581	2643
в том числе в продуктах животного происхождения, в процентах от общей калорийности суточного рациона	26.7	26.6	28.2	29.1	27.6	31.0	31.9	32.7
<b>Домашние хозяйства в городской местности</b>								
Состав пищевых веществ и калорийность суточного рациона								
белки, г	63	64	68	78	77	69	69	74
жиры, г	99	98	98	111	112	95	100	107
углеводы, г	325	323	333	367	384	310	319	328
энергетическая ценность, ккал в сутки	2452	2442	2497	2791	2866	2385	2459	2581
в том числе в продуктах животного происхождения, в процентах от общей калорийности суточного рациона	27.6	28.7	30.2	30.0	28.4	33.4	32.8	34.1
<b>Домашние хозяйства в сельской местности</b>								
Состав пищевых веществ и калорийность суточного рациона								
белки, г	74	68	70	71	73	71	77	75
жиры, г	111	105	110	106	107	102	109	106
углеводы, г	479	458	420	387	405	379	378	373
энергетическая ценность, ккал в сутки	3222	3060	2953	2792	2880	2722	2805	2758
том числе в продуктах животного происхождения в процентах, от общей калорийности суточного рациона	25.6	23.8	25.4	27.7	26.2	27.1	30.3	30.4

## ЖИЛИЩНЫЕ УСЛОВИЯ НАСЕЛЕНИЯ

ОСНОВНЫЕ ПОКАЗАТЕЛИ ЖИЛИЩНЫХ УСЛОВИЙ НАСЕЛЕНИЯ  
(на конец года)

	2005	2006	2007	2008	2009	2010	2011	2012
Общая площадь жилых помещений, приходящая в среднем на одного жителя – всего, м <sup>2</sup>	23.2	23.8	24.4	25.1	25.7	26.5	27.0	27.4
из нее:								
в городской местности	21.0	21.6	22.2	22.8	23.5	24.1	24.4	24.6
в сельской местности	26.9	27.7	28.4	29.2	29.8	31.2	32.1	33.0
Ветхий и аварийный жилищный фонд, тыс. м <sup>2</sup> площади жилья	206.5	266.5	287.3	158.8	190.7	186.0	188.9	204.6
Удельный вес ветхого и аварийного жилищного фонда в общей площади всего жилищного фонда, процентов	0.8	1.0	1.0	0.6	0.7	0.6	0.6	0.7
Удельный вес числа семей, состоявших на учете в качестве нуждающихся в жилых помещениях, в общем числе семей (включая одиноких), процентов	5.8	4.7	4.8	5.0	4.9	5.1	5.0	4.8
Капитально отремонтировано жилых помещений в квартирах за год, тыс. м <sup>2</sup> общей площади	6.1	3.5	6.6	91.1	8.6	5.1	8.6	11.4
Приватизировано жилых помещений (с начала приватизации):								
всего, единиц	148165	156726	160629	165747	173307	178229	180374	183265
в процентах от общего числа жилых помещений, подлежащих приватизации	61.0	62.0	61.9	63.5	64.9	65.1	65.2	65.9

**ЖИЛИЩНЫЙ ФОНД И ЕГО РАСПРЕДЕЛЕНИЕ  
ПО ФОРМАМ СОБСТВЕННОСТИ**  
(на конец года; общая площадь жилых помещений; тысяч квадратных метров)

	2005	2006	2007	2008	2009	2010	2011	2012
Жилищный фонд – всего	27345.0	27697.5	28150.7	28674.0	29183.0	29856.1	30287.1	30688.0
в том числе:								
частный	22503.7	23070.1	23576.1	24286.8	25210.3	26073.9	26626.3	27116.3
из него в собственности								
граждан	20518.8	20840.6	21204.5	21710.5	22824.1	23440.4	23838.1	24283.0
государственный	483.0	429.7	410.7	394.9	226.5	236.9	257.0	253.0
муниципальный	4358.3	4197.7	4163.9	3992.3	3746.2	3545.3	3403.8	3318.7
Городской жилищный фонд – всего	15499.1	15841.3	16254.5	16722.2	17247.0	17697.9	18010.0	18293.5
в том числе:								
частный	11266.9	11802.8	12252.3	12887.8	13929.0	14539.3	14916.0	15273.7
из него в собственности								
граждан	9766.4	10047.1	10338.1	10746.6	11658.1	12010.4	12218.4	12534.2
государственный	202.0	191.2	179.1	163.5	90.9	98.6	105.6	110.4
муниципальный	4030.2	3847.3	3823.1	3670.9	3227.1	3060.0	2988.4	2909.4
Сельский жилищный фонд – всего	11845.9	11856.2	11896.2	11951.8	11936.0	12158.2	12277.1	12394.5
в том числе:								
частный	11236.8	11267.3	11323.8	11399.0	11281.3	11534.6	11710.3	11842.6
из него в собственности								
граждан	10752.4	10793.5	10866.4	10963.9	11166.0	11430.0	11619.7	11748.8
государственный	281.0	238.5	231.6	231.4	135.6	138.3	151.4	142.6
муниципальный	328.1	350.4	340.8	321.4	519.1	485.3	415.4	409.3

**БЛАГОУСТРОЙСТВО ЖИЛИЩНОГО ФОНДА**  
(на конец года; в процентах)

Годы	Удельный вес общей площади, оборудованной						
	водопроводом	водоотведением (канализацией)	отоплением	горячим водоснабжением	ваннами (душем)	газом (сетевым, сжиженным)	напольными электрическими плитами
<b>Весь жилищный фонд</b>							
2005	63.9	61.5	69.6	51.2	56.6	90.9	5.5
2006	64.7	62.4	70.8	52.0	57.4	91.1	5.5
2007	65.6	63.6	73.2	53.6	58.2	91.1	5.6
2008	66.5	64.1	75.2	54.8	59.0	90.9	5.9
2009	62.5	61.7	74.6	50.7	55.9	82.7	5.7
2010	63.3	62.7	75.2	51.5	56.7	82.1	6.3
2011	64.0	63.3	76.2	52.0	56.9	82.0	6.7
2012	64.6	63.8	76.5	53.7	57.3	81.7	7.0
<b>Городской жилищный фонд</b>							
2005	89.1	88.2	91.9	79.0	82.7	89.6	8.4
2006	89.7	88.8	92.2	79.7	83.4	89.9	8.3
2007	89.4	89.1	92.6	80.1	83.8	89.7	8.5
2008	89.7	88.9	92.9	80.7	84.3	89.3	9.0
2009	87.6	87.2	92.8	76.1	81.7	87.0	8.8
2010	87.5	87.2	92.6	76.1	81.8	85.8	9.7
2011	87.8	87.5	92.8	76.5	81.7	85.2	10.4
2012	88.2	87.7	92.8	78.8	82.1	84.6	10.9
<b>Сельский жилищный фонд</b>							
2005	31.1	26.5	40.4	14.9	22.5	92.5	1.6
2006	31.4	27.2	42.2	15.0	22.8	92.7	1.6
2007	33.1	28.6	46.7	17.3	23.3	92.9	1.6
2008	33.9	29.3	50.4	18.5	23.7	93.0	1.6
2009	26.2	25.0	48.4	14.1	18.6	76.5	1.3
2010	28.1	27.0	49.8	15.7	20.2	76.7	1.3
2011	29.0	27.7	52.0	16.1	20.5	77.3	1.2
2012	29.7	28.5	52.5	16.6	20.9	77.3	1.2

**БЛАГОУСТРОЙСТВО НАСЕЛЕННЫХ ПУНКТОВ**  
 (на конец года)

Годы	Число населенных пунктов, имеющих					
	водопровод			водоотведение (канализацию)		
	городов	поселков городского типа	сельских населенных пунктов	городов	поселков городского типа	сельских населенных пунктов
2005	10	22	1727	10	16	40
2006	10	22	1742	10	16	39
2007	10	22	1784	10	16	41
2008	10	22	1775	10	16	41
2009	10	22	1786	10	16	42
2010	10	22	1772	10	16	42
2011	10	22	1776	10	16	42
2012	10	22	1779	10	16	42

**РАЗВИТИЕ ИНФРАСТРУКТУРЫ СЕЛЬСКОЙ МЕСТНОСТИ**

	2005	2006	2007	2008	2009	2010	2011	2012
Ввод в действие в сельской местности:								
водопроводных сетей, км	2.3	3.6	2.9	30.5	33.9	87.6	59.7	83.2
газовых сетей, км	560.3	605.3	1037.8	1189.7	1151.1	578.4	794.6	708.0
АТС, тыс. номеров	-	0.1	0.3	0.6	0.1	0.8	0.3	0.1
линий электропередачи для электрификации сельского хозяйства, км:								
напряжением 0.4 кВ	178.2	91.3	110.8	140.5	66.1	63.3	82.7	91.7
напряжением 6-20 кВ	68.5	64.3	110.5	98.3	54.1	115.1	201.1	120.9
Удельный вес сельских населенных пунктов, не имеющих связи по дорогам с твердым покрытием с сетью путей сообщения общего пользования, в общем числе сельских населенных пунктов, процентов	48.3	39.8	39.1	38.9	38.8	38.2	33.2	31.9
Число сельских телефонных станций операторов связи (на конец года), единиц	498	496	488	477	468	468	453	448
Общая монтированная емкость сельских телефонных станций операторов связи (на конец года), тыс. номеров	47.6	47.3	47.0	46.3	45.8	45.6	45.2	44.6
Численность почтальонов на 10 000 человек населения	29.4	32.0	38.2	39.1	33.5	32.9	30.9	29.9
Число почтовых ящиков на 10 000 человек населения (на конец года)	53.7	46.0	28.3	27.8	29.1	23.6	24.0	24.4

**ПРЕДОСТАВЛЕНИЕ ГРАЖДАНАМ ЖИЛЫХ ПОМЕЩЕНИЙ**

	2005	2006	2007	2008	2009	2010	2011	2012
Число семей (включая одиноких), получивших жилые помещения и улучшивших жилищные условия за год:								
единиц	620	302	402	405	556	2199 <sup>1)</sup>	1612 <sup>1)</sup>	1913 <sup>1)</sup>
в процентах от числа семей, состоявших на учете в качестве нуждающихся в жилых помещениях на начало года	1.1	1.2	2.0	1.9	2.6	10.3 <sup>1)</sup>	7.4 <sup>1)</sup>	8.7 <sup>1)</sup>
Число семей (включая одиноких), состоявших на учете в качестве нуждающихся в жилых помещениях (на конец года):								
единиц	25893	20583	20890	21523	21441	21929	21946	21102
в процентах от общего числа семей (включая одиноких)	5.8	4.7	4.8	5.0	4.9	5.1	5.0	4.8

<sup>1)</sup> Включая семьи участников Великой Отечественной войны, согласно Указу Правительства Российской Федерации от 07.05.08 г. № 714 "Об обеспечении жильём ветеранов Великой Отечественной войны 1941-1945 гг." в редакции Указа Президента Российской Федерации от 09.01.2010 г. № 30.

**ПРЕДОСТАВЛЕНИЕ ГРАЖДАНАМ СУБСИДИЙ  
НА ОПЛАТУ ЖИЛОГО ПОМЕЩЕНИЯ И КОММУНАЛЬНЫХ УСЛУГ**

	2005	2006	2007	2008	2009	2010	2011	2012
Число служб субсидий	531	510	475	482	461	452	305	300
Получали субсидии в отчетном году, тыс. семей	56.6	47.2	47.9	45.1	37.4	31.8	28.0	26.5
Удельный вес семей, пользующихся субсидиями, в общем числе семей, процентов	12.4	10.5	10.9	10.3	8.6	7.3	6.5	6.0
Сумма начисленных субсидий, млн. руб.	260.3	228.9	183.7	152.5	156.1	171.5	195.4	186.7
Среднемесячный размер субсидий на семью, руб.	383	404	319	282	348	449	581	588

**ПРЕДОСТАВЛЕНИЕ ГРАЖДАНАМ СОЦИАЛЬНОЙ ПОДДЕРЖКИ  
ПО ОПЛАТЕ ЖИЛОГО ПОМЕЩЕНИЯ И КОММУНАЛЬНЫХ УСЛУГ**

	2005	2006	2007	2008	2009	2010	2011	2012
Численность граждан, пользующихся социальной поддержкой, тыс. человек	371.6	419.3	512.7	512.9	434.5	400.7	394.6	437.2
Объем средств, затраченных на предоставление гражданам социальной поддержки, млн. руб.	469.0	549.0	617.0	809.2	942.5	1445.7	1505.2	1158.9
Среднемесячный размер социальной поддержки на одного пользователя, руб.	105.2	109.1	100.3	131.5	180.8	300.7	317.9	220.9
Удельный вес граждан, пользующихся социальной поддержкой, в общей численности населения, процентов	31.3	35.8	44.3	44.7	38.1	35.5	35.1	39.0

**ПРИВАТИЗАЦИЯ ЖИЛИЩНОГО ФОНДА**

	2005	2006	2007	2008	2009	2010	2011	2012
Число приватизированных жилых помещений, единиц	12992	8561	3903	5118	7560	4922	2145	2891
из них:								
число приватизированных квартир	11813	8041	3574	4852	6856	3785	1603	2750
число приватизированных комнат в коммунальных квартирах	1168	511	310	253	663	1125	535	140
Общая площадь приватизированных жилых помещений, тыс.м <sup>2</sup>	622.2	406.5	183.5	225.1	371.8	230.6	88.2	113.3
из них:								
общая площадь приватизированных квартир	596.3	394.0	175.4	219.1	357.2	212.4	79.3	110.7
общая площадь приватизированных комнат в коммунальных квартирах	25.0	11.7	6.8	4.9	11.3	17.3	8.3	2.4
Удельный вес приватизированных жилых помещений в общем числе жилых помещений, подлежащих приватизации, процентов	12.0	8.2	3.8	5.1	7.5	4.9	2.2	3.0

## ПРАВОНАРУШЕНИЯ

В разделе приведены данные УМВД России по Курской области и Управления Судебного департамента в Курской области.

## ЧИСЛО ЗАРЕГИСТРИРОВАННЫХ ПРЕСТУПЛЕНИЙ ПО ВИДАМ

	2005	2006	2007	2008	2009	2010	2011	2012
Зарегистрировано преступлений - всего	26198	31345	28612	22659	20485	18315	16904	15091
в том числе:								
убийство и покушение на убийство	167	132	110	104	101	73	77	70
умышленное причинение тяжкого либо средней тяжести вреда здоровью	306	254	238	206	229	234	214	208
изнасилование и покушение на изнасилование	80	63	49	46	55	32	42	33
грабеж	1809	2062	1414	1047	847	735	556	443
разбой	183	216	163	122	113	121	86	57
кража	12821	16340	15130	11169	9568	8970	8312	7085
преступления, связанные с незаконным оборотом наркотиков	853	1214	1225	1068	1010	1023	993	992
нарушение правил дорожного движения и эксплуатации транспортных средств	271	275	249	240	273	257	282	290

СОСТАВ ЛИЦ, СОВЕРШИВШИХ ПРЕСТУПЛЕНИЯ  
(человек)

	2005	2006	2007	2008	2009	2010	2011	2012
Выявлено лиц, совершивших преступления – всего	10272	11201	11082	10264	9298	8287	7664	8032
в том числе:								
по полу:								
мужчины	8776	9394	9175	8371	7425	6875	6430	6740
женщины	1496	1807	1907	1893	1873	1412	1234	1292
по возрасту во время совершения преступления, лет:								
до 15	339	332	296	290	172	151	136	118
16-17	802	848	804	623	435	368	335	335
18-24	2526	2970	2958	2557	2047	1815	1677	1679
25-29	1578	1731	1753	1523	1512	1448	1308	1465

	Продолжение							
	2005	2006	2007	2008	2009	2010	2011	2012
30-49	4046	4155	4133	4096	3941	3449	3245	3411
50 и старше	981	1165	1138	1175	1191	1056	963	1024
по занятию на момент совершения преступления:								
рабочие	1866	1917	1934	1885	1537	1279	1050	1168
служащие	322	321	330	278	239	230	125	137
учащиеся-студенты	911	1062	994	855	623	540	377	400
лица без постоянного источника дохода	5979	6271	6403	5828	5827	5444	5206	5368

**ЧИСЛО ОСУЖДЕННЫХ ПО ПРИГОВОРАМ СУДОВ, ВСТУПИВШИМ  
В ЗАКОННУЮ СИЛУ, ПО ОТДЕЛЬНЫМ ВИДАМ ПРЕСТУПЛЕНИЙ**  
(человек)

	2005	2006	2007	2008	2009	2010	2011	2012
Число осужденных – всего	7027	7080	7710	7554	6662	6486	5717	5510
из них за преступления:								
убийство	111	108	78	73	61	58	50	43
умышленное причинение тяжкого либо средней тяжести вреда здоровью	424	383	367	379	316	349	300	309
изнасилование	63	50	52	46	43	44	21	25
разбой	129	188	155	129	112	116	83	77
грабеж	538	672	680	557	406	435	324	301
кража	2899	2485	2845	2753	2107	2084	1851	1825
незаконные действия и нарушение правил обращения с наркотическими веществами и психотропными средствами	465	594	588	612	524	602	594	609
нарушение правил дорожного движения и эксплуатации транспортных средств	114	117	141	140	144	116	156	153

**СОСТАВ ОСУЖДЕННЫХ**  
(в процентах)

	2005	2006	2007	2008	2009	2010	2011	2012
Осуждено – всего	100	100	100	100	100	100	100	100
из них в возрасте, лет:								
14-17	9.5	7.9	8.4	7.7	6.0	5.0	4.4	4.2
18-24	25.2	28.4	28.3	27.5	24.5	24.4	23.3	22.4
25-29	15.5	16.0	15.9	15.6	16.2	17.4	17.7	18.3
30-49	42.0	38.4	39.5	39.6	43.2	43.2	44.1	45.4
50 и старше	7.8	9.3	7.9	9.6	10.1	10.0	10.5	9.7
Из общего числа осужденных:								
женщины	13.3	14.4	15.3	16.1	18.2	16.1	16.2	15.2
трудоспособные лица, без определенных занятий	57.4	59.2	59.6	58.8	62.7	66.2	67.4	68.5

**РАСПРЕДЕЛЕНИЕ ОСУЖДЕННЫХ  
ПО ОСНОВНЫМ МЕРАМ НАКАЗАНИЯ, НАЗНАЧЕННЫМ СУДАМИ**  
(в процентах)

	2005	2006	2007	2008	2009	2010	2011	2012
Осуждено - всего	100	100	100	100	100	100	100	100
в том числе по мерам наказания:								
лишение свободы	35.3	36.8	31.7	31.5	27.1	29.7	26.4	26.7
исправительные работы без лишения свободы	6.6	6.4	6.6	7.9	8.7	7.4	9.9	15.7
условное осуждение к лишению свободы и иным мерам	50.3	49.5	52.0	48.5	50.8	48.8	49.3	44.3
штраф	7.8	7.3	9.7	12.1	13.4	14.1	14.4	13.3

**ЧИСЛО ОСУЖДЕННЫХ В ВОЗРАСТЕ ДО 30 ЛЕТ,  
ПО ОТДЕЛЬНЫМ ВИДАМ ПРЕСТУПЛЕНИЙ**  
(человек)

	2005	2006	2007	2008	2009	2010	2011	2012
Число осужденных - всего	3451	3640	4045	3752	3108	2988	2612	2435
из них за преступления:								
убийство	51	54	42	32	26	31	19	17
умышленное причинение тяжкого либо средней тяжести вреда здоровью	134	111	104	96	92	77	84	64
изнасилование	52	32	33	30	17	21	14	21
разбой	98	127	107	91	90	82	69	54
грабеж	396	536	529	442	303	325	222	217
кража	1543	1419	1628	1546	1128	1096	978	950
незаконные действия и нарушение правил обращения с наркотическими веществами и психотропными средствами	242	337	381	334	308	351	334	332
нарушение правил дорожного движения и эксплуатации транспортных средств	53	49	68	66	66	50	76	70



## МЕТОДОЛОГИЧЕСКИЕ ПОЯСНЕНИЯ

**Денежные доходы населения** включают доходы лиц, занятых предпринимательской деятельностью, выплаченную заработную плату наемных работников (начисленную, скорректированную на изменение просроченной задолженности), пенсии, пособия, стипендии и другие социальные трансферты, доходы от собственности в виде процентов по вкладам, ценным бумагам, дивидендов и другие доходы. Другие доходы включают объем скрытой заработной платы.

**Среднедушевые денежные доходы** (в месяц) исчисляются делением годового объема денежных доходов на 12 и на среднегодовую численность населения.

**Реальные денежные доходы** – относительный показатель, исчисленный путем деления индекса номинального размера (т. е. фактически сложившегося в отчетном периоде) денежных доходов населения на индекс потребительских цен за соответствующий временной период.

**Среднемесячная номинальная начисленная заработная плата** исчисляется делением фонда начисленной заработной платы работников на среднесписочную численность работников и на количество месяцев в периоде. Пособия, получаемые работниками из государственных социальных внебюджетных фондов, не включаются в фонд заработной платы и среднемесячную заработную плату.

**Средний размер назначенных месячных пенсий** определяется делением общей суммы назначенных месячных пенсий на численность пенсионеров, состоящих на учете в системе Пенсионного фонда Российской Федерации.

**Реальный размер назначенных месячных пенсий** – относительный показатель, исчисленный путем деления индекса номинального размера (т.е. фактически сложившегося в отчетном периоде) назначенных месячных пен-

сий на индекс потребительских цен за соответствующий временной период.

**Величина прожиточного минимума** в соответствии с Федеральным законом от 24 октября 1997г. №134-ФЗ "О прожиточном минимуме в Российской Федерации" представляет собой стоимостную оценку потребительской корзины, а также обязательные платежи и сборы.

Потребительская корзина включает минимальные наборы продуктов питания, непродовольственных товаров и услуг, необходимых для сохранения здоровья человека и обеспечения его жизнедеятельности и устанавливается федеральным законом - в целом по Российской Федерации, законодательными (представительными) органами субъектов Российской Федерации в субъектах Российской Федерации.

Величина прожиточного минимума определяется ежеквартально в среднем на душу населения, а также для трех социально-демографических групп населения (трудоспособное население, пенсионеры, дети) и устанавливается: в целом по Российской Федерации - Правительством Российской Федерации и по субъектам Российской Федерации - органами исполнительной власти субъектов Российской Федерации.

**Численность населения с денежными доходами ниже величины прожиточного минимума** определяется на основе данных о распределении населения по величине среднедушевых денежных доходов и является результатом их соизмерения с величиной прожиточного минимума.

**Распределение населения по величине среднедушевых денежных доходов** характеризует дифференциацию населения по уровню материального достатка и представляет собой показатели численности (или долей) постоянного населения, сгруппированные в заданных ин-

тервалах по уровню среднедушевых денежных доходов. Ряды распределения строятся с применением метода имитационного моделирования в соответствии с методикой, утвержденной постановлением Госкомстата России от 16 июля 1996 г. №61 по согласованию с рядом заинтересованных министерств и ведомств, путем преобразования эмпирического распределения, полученного на основе данных выборочного обследования бюджетов домашних хозяйств, в ряд распределения, соответствующий значению группировочного признака в генеральной совокупности (среднедушевому денежному доходу, полученному по данным баланса денежных доходов и расходов населения).

**Покупательная способность денежных доходов населения** отражает потенциальные возможности населения по приобретению товаров и услуг и выражается через товарный эквивалент среднедушевых денежных доходов населения.

**Выборочное обследование бюджетов домашних хозяйств** является методом государственного статистического наблюдения за уровнем жизни населения. Обследование бюджетов домашних хозяйств проводится ежеквартально по выборочному методу и охватывает в области 495 хозяйств.

Обследование основывается на непосред-

ственном опросе (интервьюировании) членов домашних хозяйств и дневниковых записях о произведенных расходах, которые ведутся членами обследуемых домашних хозяйств.

Генеральную совокупность при отборе составляют все типы домашних хозяйств за исключением коллективных домашних хозяйств (лиц, долговременно находящихся в больницах, домах-интернатах для престарелых, школах-интернатах и др. институциональных заведениях, монастырях, религиозных общинах и прочих коллективных жилых помещениях).

**Жилищный фонд** – совокупность всех жилых помещений, находящихся на территории Российской Федерации.

**Жилым помещением** признается изолированное помещение, которое является недвижимым имуществом и пригодно для постоянного проживания граждан (отвечает установленным санитарным и техническим правилам и нормам, иным требованиям законодательства).

**Общая площадь жилого помещения** состоит из суммы площади всех частей такого помещения, включая площадь помещений вспомогательного использования, предназначенных для удовлетворения гражданами бытовых и иных нужд, связанных с их проживанием в жилом помещении, за исключением балконов, лоджий, веранд и террас.

# Образование

## Раздел 8

<i>Дошкольное образование</i>	<i>97</i>
<i>Общее образование</i>	<i>98</i>
<i>Начальное профессиональное образование</i>	<i>102</i>
<i>Среднее и высшее профессиональное образование</i>	<i>102</i>

Уровень образования является важнейшим показателем социального статуса человека в современном обществе. Система образования в области, по данным статистического наблюдения, объединяет около 1000 государственных, муниципальных и негосударственных образовательных учреждений, в которых воспитывается и обучается около 240 тыс. детей, подростков и студентов.

В 2012 г. в области функционировало 242 дошкольных образовательных учреждения (на 1 больше, чем в 2011 г.), число детей в них увеличилось по сравнению с 2011 г. на 6.3% и составило 33.5 тыс., причем в городской местности количество детей возросло на 5.6%, в сельской – на 12.5%. В связи с недостаточным количеством дошкольных учреждений в области на 100 мест приходится 114 детей, в городской местности – 119 детей.

В связи с укрупнением общеобразовательных учреждений в сельской местности в 2012 г. в области продолжалось сокращение их количества. На начало 2012/2013 учебного года в области насчитывалась 584 школы – на 45 меньше, чем в предыдущем году, где обучалось 104.1 тыс. человек. Численность учащихся сократилась за год на 0.3%, количество учителей в них сократилось на 0.2 тыс. и составило 13.6 тыс. человек. Количество гимназий и лицеев в области составило, соответственно, 8 и 8, в них обучается 5524 и 4908 человек, в 2012 г. по сравнению с 2011 г. количество учащихся увеличилось: в гимназиях – на 325 человек, в лицеях – на 24 человека. В области на одну школу приходится 13 компьютеров, а на 1000 учеников – 85 компьютеров.

Широкое развитие в области приобрела система дополнительного образования детей, стабильно функционирующая на протяжении ряда лет. В 2012 г. в области работало 71 учреждение дополнительного образования, 48 детских музыкальных, художественных школ и школ искусств, где обучалось 14.8 тыс. человек и 44 детско - юношеских спортивных школы, где занимается 19.7 тыс. человек.

Одним из главных факторов, влияющих на качество образования, является образовательный уровень педагогических кадров, их профессионализм, знания и опыт. Качественный состав педагогов в общеобразовательных учреждениях с каждым годом улучшается: в 2012 г. высшее образование имели 82.5% всех учителей, среднее педагогическое образование – 16.4%.

В системе начального профессионального образования, направленного на подготовку квалифицированных рабочих, на конец 2012 г. функционировало 19 учреждений, где обучалось 6.6 тыс. учащихся, при этом продолжается тенденция ежегодного сокращения численности учащихся в них.

В 2012 г. в области действовало 26 учреждений среднего профессионального образования, где обучалось 15.9 тыс. студентов, 5 государственных и 5 негосударственных высших учебных заведений, в которых обучалось, соответственно, 42.5 тыс. и 21.0 тыс. студентов (с учетом филиалов).

В 2012 г. число негосударственных высших учебных заведений осталось на уровне 2011 г. – 5. В негосударственных высших учебных заведениях преимущество отдается заочной форме обучения, что свидетельствует о преобладании в них работающих студентов, в том числе получающих второе высшее образование. В 2012 г. удельный вес студентов заочных отделений негосударственных ВУЗов составил 91.7% от общего числа обучающихся в них студентов, очных – 4.1%.

**ДОШКОЛЬНОЕ ОБРАЗОВАНИЕ**  
**ДОШКОЛЬНЫЕ ОБРАЗОВАТЕЛЬНЫЕ УЧРЕЖДЕНИЯ<sup>1)</sup>**  
(на конец года)

	2005	2006	2007	2008	2009	2010	2011	2012
Число дошкольных образовательных учреждений – всего <sup>2)</sup>	232	232	238	240	238	239	241	242
в том числе:								
в городской местности	151	150	151	156	156	156	163	162
в сельской местности	81	82	87	84	82	83	78	80
Численность детей в дошкольных образовательных учреждениях – всего, человек	26321	27183	27853	28403	28799	29859	31517	33517
в том числе:								
в городской местности	23492	24292	24836	25152	25501	26484	28178	29762
в сельской местности	2829	2891	3017	3251	3298	3375	3339	3755
Доля детей в возрасте 1-6 лет, получающих дошкольную образовательную услугу и (или) услугу по их содержанию в общей численности населения в возрасте 1-6 лет, процентов	44.1	45.5	46.7	46.3	45.5	46.1	47.8	48.3
в том числе:								
в городской местности	61.2	62.9	63.3	61.4	60.1	61.6	63.2	63.2
в сельской местности	13.1	13.7	14.8	15.9	15.8	15.9	15.7	16.9
Численность детей, приходящихся на 100 мест в дошкольных образовательных учреждениях, человек	106	109	108	108	107	109	112	114
в том числе:								
в городской местности	116	118	114	114	114	115	117	119
в сельской местности	64	66	77	72	75	77	82	86

<sup>1)</sup> Включая учреждения, находящиеся на капитальном ремонте.

<sup>2)</sup> С 2009г. – включая обособленные структурные подразделения (филиалы) дошкольных образовательных и общеобразовательных учреждений, образовательные учреждения для детей дошкольного и младшего школьного возраста и учреждения, находящиеся на капитальном ремонте.

**РАСПРЕДЕЛЕНИЕ ДОШКОЛЬНЫХ ОБРАЗОВАТЕЛЬНЫХ УЧРЕЖДЕНИЙ ПО НАЗНАЧЕНИЮ<sup>1)</sup>**

	2005	2006	2007	2008	2009	2010	2011	2012
<b>Число учреждений</b>								
Дошкольные образовательные учреждения	232	231	236	237	235	236	234	236
из них:								
детские сады	133	134	125	122	122	119	112	121
детские сады для детей раннего возраста	-	-	-	-	1	1	3	1
детские сады общеразвивающего вида с приоритетным осуществлением одного или нескольких направлений развития детей	16	16	28	27	24	25	23	23
детские сады компенсирующего вида	7	6	5	7	7	3	3	3
детские сады пресмотра и оздоровления	1	-	-	1	-	4	4	4
детские сады комбинированного вида	55	54	58	60	61	66	66	64
центры развития ребёнка	20	21	20	20	20	18	23	20
Образовательные учреждения для детей дошкольного и младшего школьного возраста	-	-	-	2	2	1	5	5
<b>Численность детей в них, человек</b>								
Дошкольные образовательные учреждения, всего	26321	27183	27853	28263	28655	29720	31184	33169
из них:								
детские сады	8186	8833	7686	7792	8032	7916	7738	9455
детские сады для детей раннего возраста	-	-	-	-	50	60	103	47
детские сады общеразвивающего вида с приоритетным осуществлением одного или нескольких направлений развития детей	2473	2482	3873	3759	3333	3602	3451	3556
детские сады компенсирующего вида	1018	969	798	1133	946	332	320	327
детские сады пресмотра и оздоровления	63	-	-	13	-	620	598	569
детские сады комбинированного вида	10207	10344	11062	11162	11647	12855	13054	13884
центры развития ребёнка	4374	4555	4434	4404	4647	4335	5920	5331
Образовательные учреждения для детей дошкольного и младшего школьного возраста	-	-	-	140	144	139	333	348

<sup>1)</sup> В общее число образовательных учреждений не включены учреждения, находящиеся на капитальном ремонте, но включены филиалы и подразделения (группы) дошкольного образования, организованные в общеобразовательных учреждениях.

**ЧИСЛЕННОСТЬ ПЕДАГОГИЧЕСКИХ РАБОТНИКОВ  
ДОШКОЛЬНЫХ ОБРАЗОВАТЕЛЬНЫХ УЧРЕЖДЕНИЙ в 2012 г.**

	Численность педагогических работников, человек	из них имеют образование, процентов			
		высшее профессиональное	из них педагогическое	среднее профессиональное	из них педагогическое
Педагогические работники – всего	3905	46.1	42.5	53.2	49.8
из них:					
воспитатели	2901	38.0	34.5	61.2	57.9
старшие воспитатели	72	76.4	72.2	23.6	23.6
музыкальные работники	241	36.5	30.3	61.8	52.3
инструкторы по физической культуре	127	48.8	47.2	50.4	48.0
учителя – логопеды	224	99.1	98.2	0.9	0.9
учителя – дефектологи	17	100.0	100.0	-	-
педагоги – психологи	107	96.3	90.7	2.8	2.8
социальные педагоги	16	81.3	62.5	18.7	18.7
педагоги дополнительного образования	193	70.5	66.8	29.5	25.9
другие педагогические работники	7	14.3	14.3	85.7	71.4

**ОБЩЕЕ ОБРАЗОВАНИЕ <sup>1)</sup>**

**ГОСУДАРСТВЕННЫЕ И МУНИЦИПАЛЬНЫЕ  
ДНЕВНЫЕ ОБЩЕОБРАЗОВАТЕЛЬНЫЕ УЧРЕЖДЕНИЯ**  
(на начало учебного года)

	2005/06	2006/07	2007/08	2008/09	2009/10	2010/11	2011/12	2012/13
Число общеобразовательных учреждений <sup>2)</sup>	875	867	854	830	781	683	629	584
в том числе:								
в городской местности	148	148	147	147	147	146	148	147
в сельской местности	727	719	707	683	634	537	481	437
Численность учащихся, тыс. человек	128.1	120.9	114.9	110.0	106.8	104.9	104.4	104.1
в том числе:								
в городской местности	83.7	79.5	76.1	73.8	72.6	72.5	73.2	74.0
в сельской местности	44.4	41.4	38.8	36.2	34.2	32.4	31.2	30.1
Из общего числа общеобразовательных учреждений:								
начальных	157	151	146	129	90	59	40	20
основных	259	258	251	247	240	201	180	160
средних (полных)	444	443	442	439	402	375	358	353
специальных (коррекционных) для воспитанников с ограниченными возможностями здоровья	15	15	15	15	15	15	15	15
Численность учащихся в общеобразовательных учреждениях, тыс. человек:								
начальных	1.7	1.6	1.5	1.3	1.0	0.7	0.6	0.5
основных	9.8	9.2	8.2	7.6	7.2	6.7	6.5	6.0
средних (полных)	112.9	106.5	101.5	97.4	74.3	73.2	70.0	69.9
специальных (коррекционных) для воспитанников с ограниченными возможностями здоровья	3.7	3.6	3.7	3.6	3.9	3.9	4.1	4.1
Из общего числа учащихся <sup>3)</sup> :								
в 1–4 классах	42.2	40.6	39.9	39.6	39.4	39.9	40.3	40.8
в 5–9 классах	62.9	58.7	55.8	53.8	51.6	49.3	48.4	47.9
в 10–11 (12) классах	19.3	18.0	15.5	13.0	11.7	11.6	11.5	11.1
Численность педагогических работников, тыс. человек	16.6	16.5	15.7	14.7	14.6	13.8	13.8	13.6

<sup>1)</sup> По данным Минобрнауки РФ.

<sup>2)</sup> С 2009/10 учебного года – включая общеобразовательные учреждения для детей дошкольного и младшего школьного возраста; с углубленным изучением отдельных предметов; гимназии; лицеи; оздоровительные санаторного типа для детей, нуждающихся в длительном лечении; для детей, нуждающихся в психолого-педагогической и медико-социальной помощи.

<sup>3)</sup> Без обучающихся и воспитанников специальных (коррекционных), санаторных и медико-социальных учреждений.

В 2012/2013 учебном году по программе 1 класса обучалось 1639 детей шестилетнего возраста.

**ГИМНАЗИИ И ЛИЦЕИ**  
(из общего числа дневных общеобразовательных учреждений,  
на начало учебного года)

	2005/06	2006/07	2007/08	2008/09	2009/10	2010/11	2011/12	2012/13
Число гимназий	7	6	6	6	6	6	7	8
в них обучающихся, человек	5344	4936	4750	4650	4503	4560	5199	5524
Число лицеев	6	6	7	7	7	7	8	8
в них обучающихся, человек	3492	3347	3849	3860	3831	3843	4884	4908

**СМЕННОСТЬ ЗАНЯТИЙ В ГОСУДАРСТВЕННЫХ И МУНИЦИПАЛЬНЫХ  
ДНЕВНЫХ ОБЩЕОБРАЗОВАТЕЛЬНЫХ УЧРЕЖДЕНИЯХ<sup>1)</sup>**  
(на начало учебного года)

	2005/06	2006/07	2007/08	2008/09	2009/10	2010/11	2011/12	2012/13
Число общеобразовательных, учреждений, ведущих занятия:								
в одну смену								
единиц	687	700	694	686	637	554	504	479
в процентах от общего числа учреждений	79.9	82.2	82.7	84.2	83.2	83.1	82.4	84.5
в две смены								
единиц	173	152	145	129	129	113	108	88
в процентах от общего числа учреждений	20.1	17.8	17.3	15.8	16.8	16.9	17.6	15.5
Численность обучающихся, занимавшихся:								
в первую смену								
тыс. человек	108.2	103.4	99.0	94.9	91.7	89.5	88.7	88.3
в процентах от общей численности обучающихся	87.2	88.4	89.2	89.3	89.1	88.7	88.6	88.6
во вторую смену								
тыс. человек	15.8	13.6	11.9	11.4	11.2	11.4	11.4	11.4
в процентах от общей численности обучающихся	12.8	11.6	10.8	10.7	10.9	11.3	11.4	11.4

<sup>1)</sup> Без специальных (коррекционных), санаторных и медико-социальных учреждений.

**ГОСУДАРСТВЕННЫЕ И МУНИЦИПАЛЬНЫЕ ДНЕВНЫЕ ОБЩЕОБРАЗОВАТЕЛЬНЫЕ  
УЧРЕЖДЕНИЯ, ОСНАЩЁННЫЕ КАБИНЕТАМИ ОСНОВ ИНФОРМАТИКИ И  
ВЫЧИСЛИТЕЛЬНОЙ ТЕХНИКИ И ЭЛЕКТРОННЫМИ СРЕДСТВАМИ ОБУЧЕНИЯ<sup>1)</sup>**  
(на начало учебного года)

	2009/10	2010/11	2011/12	2012/13
Число общеобразовательных учреждений, имеющих учебные кабинеты основ информатики и вычислительной техники, единиц <sup>2)</sup>	593	566	556	539
в процентах от общего числа общеобразовательных учреждений	74.2	75.6	79.3	81.4
В них рабочих мест с ЭВМ, единиц	4464	4394	4404	4509
Число персональных компьютеров, штук	7336	7471	7855	8890
из них:				
используемые учебных целях	5966	5972	6244	6854
в составе локальных вычислительных сетей	3043	3074	3306	3821
имеющие доступ к сети Интернет	3044	3178	3522	4246
Число персональных компьютеров на одно учреждение, штук	9	10	11	13
Число персональных компьютеров, используемых в учебных целях, на 1000 обучающихся, штук	58	59	75	85

<sup>1)</sup> До 2009/10 учебного года статистическое наблюдение осуществлялось только по средним (полным) общеобразовательным учреждениям один раз в два года.

<sup>2)</sup> Включая филиалы общеобразовательных учреждений.

**ТЕХНИЧЕСКОЕ СОСТОЯНИЕ ЗДАНИЙ ГОСУДАРСТВЕННЫХ И МУНИЦИПАЛЬНЫХ  
ДНЕВНЫХ ОБЩЕОБРАЗОВАТЕЛЬНЫХ УЧРЕЖДЕНИЙ**  
(на начало учебного года)

	2009/10	2010/11	2011/12	2012/13
Число общеобразовательных учреждений:				
требующих капитального ремонта, единиц	136	215	140	154
в процентах от общего числа общеобразовательных учреждений	17.0	28.7	20.0	23.3
находящихся в аварийном состоянии, единиц	10	7	4	4
в процентах от общего числа общеобразовательных учреждений	1.3	0.9	0.6	0.6
Численность обучающихся в общеобразовательных учреждениях:				
требующих капитального ремонта, человек	36000	40159	33037	28652
в процентах от общей численности обучающихся	35.0	39.9	31.7	27.5
находящихся в аварийном состоянии, человек	1979	892	807	489
в процентах от общей численности обучающихся	1.9	0.9	0.8	0.5

**ГОСУДАРСТВЕННЫЕ И МУНИЦИПАЛЬНЫЕ ВЕЧЕРНИЕ (СМЕННЫЕ)  
ОБЩЕОБРАЗОВАТЕЛЬНЫЕ УЧРЕЖДЕНИЯ**  
(на начало учебного года)

	2005/06	2006/07	2007/08	2008/09	2009/10	2010/11	2011/12	2012/13
Число учреждений	14	14	14	13	13	11	10	10
В них обучающихся, человек	1928	1860	1888	1966	1832	1754	1575	1454
в том числе в классах:								
1–9	728	632	635	525	524	503	526	504
10–11 (12)	1200	1228	1253	1441	1308	1251	1049	950
Численность учителей, человек	283	253	263	233	204	100	159	118
Из них имеют основную работу	137	132	115	126	107	70	91	70

**ВЫПУСК ОБУЧАЮЩИХСЯ ГОСУДАРСТВЕННЫМИ И МУНИЦИПАЛЬНЫМИ  
ОБЩЕОБРАЗОВАТЕЛЬНЫМИ УЧРЕЖДЕНИЯМИ**  
(человек)

	2005	2006	2007	2008	2009	2010	2011	2012
Численность обучающихся, получивших аттестат об основном общем образовании, всего	16085	14401	12848	11643	11456	11345	10701	10350
в том числе по окончании:								
дневных учреждений	15709	14027	12548	11328	11125	10972	10364	9928
вечерних учреждений <sup>1)</sup>	376	374	300	315	331	373	337	422
Численность обучающихся, получивших аттестат о среднем (полном) общем образовании, всего	11267	10100	9543	8697	7098	6114	5939	5913
в том числе по окончании:								
дневных учреждений	10692	9536	9003	8215	6691	5733	5606	5660
вечерних учреждений	575	564	540	482	407	381	333	253

<sup>1)</sup> Включая окончивших дневные общеобразовательные учреждения экстерном.



**ЧИСЛЕННОСТЬ УЧИТЕЛЕЙ ДНЕВНЫХ ГОСУДАРСТВЕННЫХ  
И МУНИЦИПАЛЬНЫХ ОБЩЕОБРАЗОВАТЕЛЬНЫХ  
УЧРЕЖДЕНИЙ ПО УРОВНЮ ОБРАЗОВАНИЯ<sup>1)</sup>**  
(на 20 сентября 2012 г.)

	Численность учителей (без совместителей), человек	из них имеют образование, процентов				Удельный вес женщин в общей численности учителей общеобразовательных учреждений, процентов
		высшее профессио-нальное	среднее профессио-нальное	начальное профессио-нальное	среднее (полное) общее	
<b>Всего учителей</b>	<b>11566</b>	<b>82.5</b>	<b>16.4</b>	<b>0.2</b>	<b>0.9</b>	<b>86.3</b>
в том числе:						
образовательных учреждений для детей дошкольного и младшего школьного возраста общеобразовательных учреждений	17	88.2	11.8	-	-	100.0
школ-интернатов	10860	82.1	16.7	0.2	1.0	86.4
специальных (коррекционных) образовательных учреждений для детей с ограниченными возможностями здоровья	149	89.3	8.7	-	2.0	88.6
образовательных учреждений для детей с ограниченными возможностями здоровья	307	87.0	12.4	0.3	0.3	83.4
образовательных учреждений для детей-сирот и детей, оставшихся без попечения родителей	130	78.4	20.8	-	0.8	80.8
образовательных учреждений санаторного типа для детей, нуждающихся в длительном лечении	28	100.0	-	-	-	85.7
учреждений для детей, нуждающихся в психолого-педагогической и медико-социальной помощи	75	96.0	4.0	-	-	90.7

<sup>1)</sup> По данным комитета образования и науки Курской области.

**УЧРЕЖДЕНИЯ ДОПОЛНИТЕЛЬНОГО ОБРАЗОВАНИЯ ДЕТЕЙ  
ПО ВИДАМ ОБРАЗОВАТЕЛЬНОЙ ДЕЯТЕЛЬНОСТИ**  
(на конец года)

	2005	2006	2007	2008	2009	2010	2011	2012
<b>Учреждения дополнительного образования<sup>1)</sup> – всего</b>	<b>81</b>	<b>81</b>	<b>84</b>	<b>77</b>	<b>77</b>	<b>72</b>	<b>72</b>	<b>71</b>
в том числе:								
центры внешкольной работы, дома (дворцы) для детей и подростков	48	48	47	48	48	47	46	46
в них:								
число объединений	3985	3992	3904	4020	3913	3700	3658	3916
число занимавшихся, тыс. человек	50.6	52.9	54.7	56.6	55.6	50.6	50.0	53.7
станции юных техников, натуралистов, туристов	5	3	3	3	3	3	3	3
в них:								
число объединений	254	221	184	188	192	191	179	181
число занимавшихся, тыс. человек	3.7	2.8	2.5	2.4	2.5	2.5	2.3	2.3
спортивные и туристско-краеведческие школы	28	30	34	26	26	22	23	22
в них:								
число объединений	805	978	1006	694	638	464	495	407
число занимавшихся, тыс. человек	18.2	19.5	20.5	12.7	11.8	8.3	8.0	7.6
Детско-юношеские спортивные школы <sup>2)</sup>	39	41	45	46	45	45	45	44
в них:								
число занимавшихся, тыс. человек	23.4	23.7	25.7	24.8	22.2	20.0	19.5	19.7
Детские музыкальные, художественные школы и школы искусств <sup>3)</sup>	47	47	47	48	48	48	48	48
в них занимавшихся, тыс. человек	13.8	14.4	14.6	14.7	14.6	14.7	14.7	14.8

<sup>1)</sup> По данным комитета образования и науки Курской области.

<sup>2)</sup> По данным комитета по физической культуре и спорту Курской области.

<sup>3)</sup> По данным комитета по культуре Курской области.

**НАЧАЛЬНОЕ ПРОФЕССИОНАЛЬНОЕ ОБРАЗОВАНИЕ <sup>1)</sup>**  
**ОСНОВНЫЕ ПОКАЗАТЕЛИ ПО УЧРЕЖДЕНИЯМ**  
**НАЧАЛЬНОГО ПРОФЕССИОНАЛЬНОГО ОБРАЗОВАНИЯ**

	2007	2008	2009	2010 <sup>3)</sup>	2011	2012
Число образовательных учреждений (на конец года) <sup>2)</sup>	34	31	29	25	25	19
Численность обучающихся в них, человек	11715	10742	9736	9465	8465	6624
в том числе:						
юноши	7548	6938	6394	5779	5760	4423
девушки	4167	3804	3342	3228	2705	2201
Принято на обучение, человек	6148	5821	4511	5360	4607	5510
Выпущено квалифицированных рабочих (служащих), человек	5654	5774	4277	4990	4544	5439

<sup>1)</sup> По данным Минобрнауки РФ.

<sup>2)</sup> Не включая образовательные учреждения среднего профессионального образования, реализующие программу начального профессионального образования.

<sup>3)</sup> С 2010 г. включая обучавшихся по договорам.

**ВЫПУСК КВАЛИФИЦИРОВАННЫХ РАБОЧИХ И СЛУЖАЩИХ**  
**С НАЧАЛЬНЫМ ПРОФЕССИОНАЛЬНЫМ ОБРАЗОВАНИЕМ**  
**ПО ПРОФЕССИЯМ <sup>1)</sup>**  
(человек)

	2010	2011	2012
Всего выпущено, человек	4990	4544	5439
в том числе получили профессии:			
общие для всех отраслей экономики	514	452	417
промышленности	1165	1136	1485
строительных, монтажных и ремонтно -			
строительных работ	515	561	612
транспорта	1137	698	696
рабочих связи	92	65	65
общественного питания, торговли и			
производства пищевой продукции	579	625	584
сферы обслуживания	271	131	91
сельского хозяйства	275	312	304
должности служащих	442	564	1185

<sup>1)</sup> С 2010 г. включая обучавшихся по договорам.

**СРЕДНЕЕ И ВЫСШЕЕ ПРОФЕССИОНАЛЬНОЕ ОБРАЗОВАНИЕ**  
**ГОСУДАРСТВЕННЫЕ ОБРАЗОВАТЕЛЬНЫЕ УЧРЕЖДЕНИЯ СРЕДНЕГО И ВЫСШЕГО**  
**ПРОФЕССИОНАЛЬНОГО ОБРАЗОВАНИЯ**  
(на начало учебного года)

	2005/06	2006/07	2007/08	2008/09	2009/10	2010/11	2011/12	2012/13
Число учреждений среднего профессионального образования	29	30	30	30	28	28	28	26
В них студентов – всего, человек <sup>1)</sup>	20500	20077	19510	18432	17875	17769	17211	15874
в том числе на отделениях:								
очных	15975	15832	15649	14798	14387	13759	14311	13270
очно-заочных (вечерних)	827	957	853	844	836	1399	613	381
заочных	3683	3257	2942	2735	2612	2582	2286	2223
экстернат	15	31	66	55	40	29	1	-
На 10 000 человек населения приходилось студентов	174	173	169	161	158	158	153	142
Число учреждений высшего профессионального образования	5	5	5	5	5	5	5	5
В них студентов – всего, человек <sup>1)</sup>	42403	43219	44233	45672	47544	45835	45497	42486
в том числе на отделениях:								
очных	23043	23202	23523	22891	21899	20679	20233	19606
очно-заочных (вечерних)	714	776	881	873	747	589	489	388
заочных	18604	19218	19816	21865	24863	24518	24469	22233
экстернат	42	23	13	43	35	49	306	259
На 10 000 человек населения приходилось студентов	360	372	384	399	419	407	406	380

<sup>1)</sup> Включая филиалы.

На начало 2012/2013 учебного года статус колледжа имели 18 учреждений среднего профессионального образования, в которых обучалось 9500 студентов (в 2011/2012 учебном году соответственно: 18 и 9600).

**ПРИЕМ В ГОСУДАРСТВЕННЫЕ ОБРАЗОВАТЕЛЬНЫЕ УЧРЕЖДЕНИЯ СРЕДНЕГО  
И ВЫСШЕГО ПРОФЕССИОНАЛЬНОГО ОБРАЗОВАНИЯ ПО ВИДАМ ОБУЧЕНИЯ**  
(человек)

	2005	2006	2007	2008	2009	2010	2011	2012
Принято студентов в учреждения среднего профессионального образования – всего	6793	6211	6119	5695	5828	5406	4971	4420
в том числе на отделения:								
очные	5510	5076	5038	4666	4768	4317	4213	3719
очно-заочные (вечерние)	249	300	213	277	263	393	136	79
заочные	1019	820	853	737	787	696	622	622
экстернат	15	15	15	15	10	-	-	-
Принято студентов в учреждения высшего профессионального образования – всего	10102	8870	9352	10125	11103	9287	9069	8278
в том числе на отделения:								
очные	5640	5223	5251	4974	5004	4790	5090	4638
очно-заочные (вечерние)	219	82	65	98	63	8	73	-
заочные	4230	3561	4035	5024	6018	4484	3904	3640
экстернат	13	4	1	29	18	5	2	-

**ВЫПУСК СПЕЦИАЛИСТОВ ГОСУДАРСТВЕННЫМИ ОБРАЗОВАТЕЛЬНЫМИ  
УЧРЕЖДЕНИЯМИ СРЕДНЕГО И ВЫСШЕГО ПРОФЕССИОНАЛЬНОГО ОБРАЗОВАНИЯ  
ПО ВИДАМ ОБУЧЕНИЯ**

	2005	2006	2007	2008	2009	2010	2011	2012
Выпущено специалистов учреждениями среднего профессионального образования – всего, человек	5018	5331	5229	5611	4987	4462	3982	3389
в том числе обучавшихся на отделениях:								
очных	3833	4144	4130	4459	3970	3479	3200	2722
очно-заочных (вечерних)	238	238	252	246	218	329	199	152
заочных	947	949	844	884	774	637	582	515
экстернат	-	-	3	22	25	17	1	-
На 10 000 человек населения выпущено специалистов	42	46	45	49	44	39	35	30
Выпущено специалистов учреждениями высшего профессионального образования – всего, человек	5791	7686	8087	7805	8846	8816	10048	9076
в том числе обучавшихся на отделениях:								
очных	3646	4365	4221	4408	5164	4689	4839	4543
очно-заочных (вечерних)	101	132	108	142	142	161	169	107
заочных	2000	3155	3733	3229	3513	3944	5015	4414
экстернат	44	34	25	26	27	22	25	12
На 10 000 человек населения выпущено специалистов	49	66	70	68	78	78	89	81

В 2012 г. из 2790 специалистов, обучавшихся на бюджетной основе и окончивших очные отделения учреждений высшего профессионального образования, 1160 (41.6%) получили направление на работу, в 2011 г. – 1512 (51.9%) и из 2324 специалистов, окончивших учреждения среднего профессионального образования, 678 (29.2%) получили направление на работу, в 2011 г. – 655 (26.6%).

**ОСНОВНЫЕ ПОКАЗАТЕЛИ  
ПО НЕГОСУДАРСТВЕННЫМ ОБРАЗОВАТЕЛЬНЫМ УЧРЕЖДЕНИЯМ  
ВЫСШЕГО ПРОФЕССИОНАЛЬНОГО ОБРАЗОВАНИЯ**  
(на начало учебного года)

	2005/06	2006/07	2007/08	2008/09	2009/10	2010/11	2011/12	2012/13
Число учреждений	8	9	9	9	7	6	5	5
В них студентов – всего, человек <sup>1)</sup>	15800	15746	21211	18860	25762	26429	22164	21048
в том числе обучавшихся на отделениях:								
очных	3986	4263	3564	3002	1593	1298	827	856
очно-заочных (вечерних)	76	113	201	118	313	254	178	215
заочных	11738	11370	17446	15740	21341	22897	20040	19307
экстернат	-	-	-	-	2515	1980	1119	670
Принято студентов – всего, человек	3395	3247	4794	3606	2301	6324	1191	3701
Выпущено специалистов – всего, человек <sup>2)</sup>	2793	3318	3753	3640	6412	7451	5424	5158
Численность профессорско- преподавательского персонала – всего, человек	926	929	861	786	488	353	309	340
в том числе имеют ученую степень:								
доктора наук	82	81	78	68	25 <sup>3)</sup>	33	29	40
кандидата наук	449	480	456	420	163 <sup>3)</sup>	198	174	199
Из общей численности – численность преподавателей, работавших на условиях штатного совместительства	554	412	410	396	187	123	86	71

<sup>1)</sup> Включая филиалы.

<sup>2)</sup> Соответственно в 2005, 2006, 2007, 2008, 2009, 2010, 2011, 2012 гг.

<sup>3)</sup> Без совместителей.

# **Здравоохранение**

## **Раздел 9**

<i>Лечебно-профилактическая помощь населению</i>	<i>107</i>
<i>Заболеваемость населения</i>	<i>114</i>
<i>Методологические пояснения</i>	<i>122</i>

Состояние здоровья населения, его сохранение, профилактика и оказание медицинской помощи являются одной из важнейших характеристик качества жизни всего общества.

Развитие системы здравоохранения в Курской области осуществляется в направлении повышения доступности и качества медицинской помощи населению области, укрепления материально – технической базы учреждений здравоохранения, повышения качества профессиональной подготовки и переподготовки кадров здравоохранения.

В настоящее время система здравоохранения Курской области включает 55 больничных и 110 амбулаторно – поликлинических учреждений. Медицинскую помощь населению оказывают 6.4 тыс. врачей и 13.1 тыс. человек среднего медицинского персонала. Система оказания экстренной медицинской помощи в области включает 39 станций (отделений) скорой медицинской помощи, а для оказания медицинской помощи женщинам и детям действует 120 учреждений, включающих как самостоятельные женские консультации и детские поликлиники, так и врачебные учреждения, имеющие акушерско - гинекологические и детские отделения. В сельской местности функционирует 645 фельдшерско-акушерских пунктов, оказывающих лечебно-профилактическую помощь сельскому населению.

Плановая мощность амбулаторно-поликлинических учреждений увеличилась до 27.5 тыс. посещений в смену. В расчете на 10 тыс. человек населения плановая мощность в 2012 г. увеличилась с 244.8 до 245.5 посещений в смену. Число больничных коек стационарных больничных учреждений сократилось с 11.6 тыс. в 2011 г. до 11.8 тыс. в 2012 г. и в расчете на 10 тыс. человек населения составило 105.8 (против 103.8).

В 2012 г. в области продолжало сокращаться как количество врачей – на 45 человек, так и работников среднего медицинского персонала - на 52 человека. Количество врачей в расчете на 10 тыс. человек населения составило 56.8, среднего медицинского персонала – 117.1.

К основным показателям, характеризующим состояние здоровья населения, а также эффективность деятельности учреждений здравоохранения, относятся заболеваемость населения и инвалидность.

В 2012 г. общая заболеваемость населения по сравнению с предыдущим годом снизилась: число зарегистрированных больных с впервые установленным диагнозом составило 658.8 тыс. человек (в 2011 г. – 694.9), в расчете на 1000 человек населения приходится 588.0 заболевших (в 2011 г. – 618.5). В структуре общей заболеваемости населения области наибольший удельный вес (43.7%) занимают болезни органов дыхания.

Заболеваемость детей в возрасте 0 - 14 лет различными болезнями в 2012 г. также сократилась: зарегистрировано больных детей с диагнозом, установленным впервые в жизни, на 14.5 тыс. меньше, чем в 2011 г. Преобладают болезни органов дыхания – 176.5 тыс. детей за 2012 г., т.е. 62.4% заболевших детей (в 2011 г. – 180.8 тыс. детей и 60.8%).

## ЛЕЧЕБНО-ПРОФИЛАКТИЧЕСКАЯ ПОМОЩЬ НАСЕЛЕНИЮ

## МЕДИЦИНСКИЕ ОРГАНИЗАЦИИ

(на конец года)

	2005	2006	2007	2008	2009	2010	2011	2012
Число больничных учреждений	86	87	60	54	53	55	55	55
Число больничных коек <sup>1)</sup> –								
всего	13445	13336	11805	12781	12230	11949	11640	11842 <sup>2)</sup>
на 10 000 человек населения	114.2	114.8	102.5	111.8	107.8	106.2	103.8	105.8
Число врачебных амбулаторно-поликлинических учреждений	208	217	136	112	93	103	106	110
Мощность амбулаторно-поликлинических учреждений, посещений в смену	26722	27796	28087	27988	28155	27170	27459	27483
на 10 000 человек населения	226.9	239.3	243.8	244.8	248.1	241.4	244.8	245.5
Число фельдшерско-акушерских пунктов	781	758	705	697	691	679	666	645
Численность врачей всех специальностей -								
всего, человек	5891	5905	6112	6267	6198	6529	6405	6360
на 10 000 населения	50.0	50.8	53.1	54.8	54.6	58.0	57.1	56.8
Численность среднего медицинского персонала –								
всего, человек	13630	13397	13438	13665	13235	13413	13163	13111
на 10 000 населения	115.7	115.3	116.7	119.5	116.6	119.2	117.4	117.1

<sup>1)</sup> Включая места пребывания в дневных стационарах.<sup>2)</sup> С 2012 г. учитываются места дневного пребывания в амбулаторно-поликлинических организациях.

**ЧИСЛЕННОСТЬ ВРАЧЕЙ ПО ОТДЕЛЬНЫМ  
СПЕЦИАЛЬНОСТЯМ**

	2005	2006	2007	2008	2009	2010	2011	2012
	<b>Человек</b>							
Численность врачей <sup>1)</sup> - всего	5891	5905	6112	6267	6198	6529	6405	6360
из них по профилям:								
терапевтов	1547	1628	1624	1608	1540	1589	1536	1619
хирургов	673	693	690	697	709	720	726	792
акушеров-гинекологов	347	358	360	361	359	355	365	383
педиатров	454	455	451	478	478	464	456	481
офтальмологов	135	137	143	137	129	140	147	158
отоларингологов	129	134	131	128	127	124	125	130
неврологов	229	245	250	239	231	260	265	288
психиатров и наркологов	244	252	251	246	238	237	238	237
фтизиатров	82	88	88	81	77	77	71	68
дерматовенерологов	128	129	147	121	118	118	126	161
рентгенологов и радиологов	166	168	165	164	160	167	170	196
врачей по лечебной физкультуре и спорту	32	27	26	30	26	25	27	28
стоматологов	303	299	311	350	355	330	348	405
	<b>На 10 000 человек населения</b>							
Численность врачей - всего	50.0	50.8	53.1	54.8	54.6	58.0	57.1	56.8
из них по профилям:								
терапевтов	13.1	14.0	14.1	14.1	13.6	14.1	13.7	14.5
хирургов	5.7	6.0	6.0	6.1	6.2	6.4	6.5	7.1
акушеров-гинекологов <sup>2)</sup>	5.4	5.6	5.7	5.8	5.8	5.8	6.0	6.3
педиатров <sup>3)</sup>	27.9	28.7	28.8	30.5	30.6	29.8	28.8	29.7
офтальмологов	1.1	1.2	1.2	1.2	1.1	1.2	1.3	1.4
отоларингологов	1.1	1.2	1.1	1.1	1.1	1.1	1.1	1.2
неврологов	1.9	2.1	2.2	2.1	2.0	2.3	2.4	2.6
психиатров и наркологов	2.1	2.2	2.2	2.2	2.1	2.1	2.1	2.1
фтизиатров	0.7	0.8	0.8	0.7	0.7	0.7	0.6	0.6
дерматовенерологов	1.1	1.1	1.3	1.1	1.0	1.0	1.1	1.4
рентгенологов и радиологов	1.4	1.4	1.4	1.4	1.4	1.5	1.5	1.8
врачей по лечебной физкультуре и спорту	0.3	0.2	0.2	0.3	0.2	0.2	0.2	0.3
стоматологов	2.6	2.6	2.7	3.1	3.1	2.9	3.1	3.6

<sup>1)</sup> В отчет за 2012 г. не включаются данные о численности интернов.

<sup>2)</sup> На 10 000 женщин.

<sup>3)</sup> На 10 000 детей в возрасте 0-14 лет.



**ЧИСЛЕННОСТЬ СРЕДНЕГО МЕДИЦИНСКОГО  
ПЕРСОНАЛА ПО ОТДЕЛЬНЫМ СПЕЦИАЛЬНОСТЯМ**

	2005	2006	2007	2008	2009	2010	2011	2012
<b>Человек</b>								
Численность среднего медицинского персонала - всего	13630	13397	13438	13665	13235	13413	13163	13111
из них:								
фельдшеры	1128	1108	1052	1352	1347	1342	1341	1105
акушерки	743	727	714	683	678	644	618	583
медицинские сестры	9001	9191	9260	9111	8927	9039	8975	9130
лаборанты, медицинские								
лабораторные техники	1084	988	987	1101	1009	1008	989	931
рентгенолаборанты	265	281	274	270	288	295	292	297
зубные врачи	295	307	329	313	290	277	276	357
<b>На 10 000 человек населения</b>								
Численность среднего медицинского персонала - всего	115.7	115.3	116.7	119.5	116.6	119.2	117.4	117.1
из них:								
фельдшеры	9.6	9.5	9.1	11.8	11.9	11.9	12.0	9.9
акушерки <sup>1)</sup>	11.6	11.5	11.4	10.9	10.9	10.5	10.1	9.5
медицинские сестры	76.4	79.1	80.4	79.7	78.7	80.3	80.0	81.6
лаборанты, медицинские								
лабораторные техники	9.2	8.5	8.6	9.6	8.9	9.0	8.8	8.3
рентгенолаборанты	2.3	2.4	2.4	2.4	2.5	2.6	2.6	2.7
зубные врачи	2.5	2.6	2.9	2.7	2.6	2.5	2.5	3.2

<sup>1)</sup> На 10 000 женщин.

Численность среднего медицинского персонала на одного врача в 2012 г. составила 2.1 человека.

## ЧИСЛО БОЛЬНИЧНЫХ КОЕК ПО СПЕЦИАЛИЗАЦИИ

	2005	2006	2007	2008	2009	2010	2011	2012 <sup>1)</sup>
	<b>Единиц</b>							
Число больничных коек, всего	13445	13336	11805	12781	12230	11949	11640	11842
из них:								
терапевтических	2630	2790	2740	2050	1919	1863	2281	2300
кардиологических <sup>2)</sup>	...	...	...	503	470	469	463	450
хирургических	2207	2203	2211	2085	2085	2075	1977	1982
онкологических	283	275	275	275	275	275	275	390
гинекологических	591	596	598	547	527	504	470	448
туберкулезных	719	802	800	848	726	726	670	640
инфекционных	692	607	613	525	460	449	444	433
офтальмологических	230	218	220	207	155	145	145	145
отоларингологических	205	187	189	160	147	137	137	135
дерматовенерологических	96	92	86	63	73	93	90	80
психиатрических	1627	1602	1600	1600	1600	1600	1600	1590
наркологических	232	198	170	170	170	170	170	170
неврологических	856	806	806	776	836	798	765	746
для беременных женщин и рожениц	669	664	651	621	619	613	573	554
	<b>На 10 000 человек населения</b>							
Число больничных коек	114.2	114.8	102.5	111.8	107.8	106.2	103.8	105.8
из них:								
терапевтических	22.3	24.0	23.8	17.9	16.9	16.6	20.3	20.5
кардиологических <sup>2)</sup>	...	...	...	4.4	4.1	4.2	4.1	4.0
хирургических	18.7	19.0	19.2	18.2	18.4	18.4	17.6	17.7
онкологических	2.4	2.4	2.4	2.4	2.4	2.4	2.5	3.5
гинекологических <sup>3)</sup>	9.2	9.4	9.5	8.8	8.5	8.2	7.7	7.3
туберкулезных	6.1	6.9	6.9	7.4	6.4	6.4	6.0	5.7
инфекционных	5.9	5.2	5.3	4.6	4.1	4.0	4.0	3.9
офтальмологических	2.0	1.9	1.9	1.8	1.4	1.3	1.3	1.3
отоларингологических	1.7	1.6	1.6	1.4	1.3	1.2	1.2	1.2
дерматовенерологических	0.8	0.8	0.7	0.6	0.6	0.8	0.8	0.7
психиатрических	13.8	13.8	13.9	14.0	14.1	14.2	14.3	14.2
наркологических	2.0	1.7	1.5	1.5	1.5	1.5	1.5	1.5
неврологических	7.3	6.9	7.0	6.8	7.4	7.1	6.8	6.7
для беременных женщин и рожениц <sup>4)</sup>	21.7	22.0	22.0	21.4	21.8	22.1	21.1	20.8

<sup>1)</sup> С 2012 года учитываются места дневного пребывания в амбулаторно-поликлинических организациях.

<sup>2)</sup> До 2008 г. входили в состав терапевтических коек.

<sup>3)</sup> На 10 000 женщин.

<sup>4)</sup> На 10 000 женщин в возрасте 15-49 лет.

## ОБСЛУЖИВАНИЕ НАСЕЛЕНИЯ СКОРОЙ МЕДИЦИНСКОЙ ПОМОЩЬЮ

	2005	2006	2007	2008	2009	2010	2011	2012
Число станций (отделений) скорой медицинской помощи <sup>1)</sup>	40	43	43	40	39	39	39	39
Численность лиц, которым оказана помощь амбулаторно и при выездах:								
всего, тыс. человек	477	467	471	466	460	460	462	462
на 1000 человек населения	401.9	399.3	407.2	406.1	403.8	407.0	411.2	412.3

<sup>1)</sup> На конец года.

## МЕДИЦИНСКАЯ ПОМОЩЬ ЖЕНЩИНАМ И ДЕТЯМ

	2005	2006	2007	2008	2009	2010	2011	2012
Число женских консультаций, детских поликлиник и число учреждений, имеющих женские консультации, акушерско-гинекологические и детские отделения	152	150	112	103	113	108	112	120
Число коек для беременных женщин и рожениц:								
единиц	669	664	651	621	619	613	573	554
на 10 000 женщин в возрасте 15-49 лет	21.7	22.0	22.0	21.4	21.8	22.1	21.1	20.8
Число коек для пациентов детей:								
единиц	1066	997	988	1003	1010	970	952	935
на 10 000 детей в возрасте 0-14 лет	65.4	63.0	63.1	64.0	64.6	62.2	60.1	57.6

**ПРЕРЫВАНИЕ БЕРЕМЕННОСТИ (аборты)  
ПО ВОЗРАСТНЫМ ГРУППАМ<sup>1)</sup>**

	2005	2006	2007	2008	2009	2010	2011	2012
Всего аборт, единиц	12916	12409	11324	11960	9693	8481	9209	8748
в том числе мини-аборт	7242	6464	5607	5716	4270	3302	3444	3075
Число аборт у женщин								
в возрасте, лет:								
до 15	4	4	2	4	6	4	7	6
15-19	1383	1176	1092	1069	878	777	555	488
20-34	9255	8918	8137	8606	6948	6137	6546	6256
35 лет и старше	2274	2311	2093	2281	1861	1563	2101	1998
Число аборт:								
на 1000 женщин в возрасте								
15-49 лет	41.5	40.7	37.9	40.9	33.8	30.2	33.5	32.5
в том числе:								
до 15	0.1	0.1	0.1	0.1	0.2	0.2	0.3	0.2
15-19	30.5	27.5	27.6	29.3	26.0	24.7	18.7	17.2
20-34	74.6	71.9	65.4	68.8	55.6	49.4	53.5	51.9
35 лет и старше	16.1	16.7	15.6	17.4	14.5	12.5	17.2	16.6
на 100 родов	125.8	117.8	96.7	96.4	78.2	67.6	71.6	65.5
Число аборт у первобеременных	1006	1122	1052	1182	432	704	886	673

<sup>1)</sup> До 2012 г. прерывания беременности в сроки до 27 недель (включительно), с отчета за 2012 г. – в сроки до 21 недели (включительно)

**ОХВАТ ДЕТЕЙ В декретированном возрасте  
ПРОФИЛАКТИЧЕСКИМИ ПРИВИВКАМИ**

	Возраст	Вакцинация			Ревакцинация		
		удельный вес численности детей, которым сделана прививка в численности детей, состоящих на учете, процентов			удельный вес численности детей, которым сделана прививка в численности детей, состоящих на учете, процентов		
		2010	2011	2012	2010	2011	2012
Привито против:							
туберкулеза	новорожденные (30 дней)	94.3	95.3	95.6	-	-	-
дифтерии	12 месяцев	97.3	97.5	97.5	24 месяца	97.6	97.7
коклюша	12 месяцев	97.2	97.5	97.5	24 месяца	97.5	97.4
полиомиелита	12 месяцев	97.8	97.9	97.8	24 месяца	97.6	97.8
кори	24 месяца	98.2	98.0	98.3	-	-	-
эпидемического паротита	24 месяца	98.2	98.0	98.3	-	-	-

**ПРОФИЛАКТИЧЕСКИЕ ОСМОТРЫ НАСЕЛЕНИЯ,  
ПОДЛЕЖАЩЕГО ПЕРИОДИЧЕСКИМ ОСМОТРАМ**

	2005	2006	2007	2008	2009	2010	2011	2012
Всего осмотренных, тыс. человек:								
взрослых	144.4	139.9	121.6	118.6	109.2	101.9	94.9	113.0
подростков <sup>1)</sup>	25.6	21.8	18.8	19.6	15.6	13.4	10.7	39.1
детей	148.6	150.7	146.5	140.2	143.7	150.5	146.4	151.8
В процентах от численности подлежащих осмотрам:								
взрослых	85.8	90.5	90.8	93.9	96.0	90.9	92.4	91.9
подростков <sup>1)</sup>	96.2	96.3	95.7	92.5	92.8	97.8	95.5	106.0
детей	90.2	94.6	93.9	90.9	93.6	97.6	94.6	95.7

<sup>1)</sup> До 2012 г. без численности подростков-школьников 15-17 лет, с отчета 2012 г. - с численностью подростков-школьников.

**РЕЗУЛЬТАТЫ ПРОФИЛАКТИЧЕСКИХ ОСМОТРОВ  
ДЕТЕЙ В ВОЗРАСТЕ 0-14 ЛЕТ**

	2005	2006	2007	2008	2009	2010	2011	2012
Численность осмотренных детей - всего, тыс. человек	148.6	150.7	146.5	140.2	143.7	150.5	146.4	151.8
Выявлено при осмотре детей:								
с понижением остроты слуха, тыс. человек	0.2	0.2	0.2	0.2	0.2	0.2	0.2	0.2
в процентах от численности осмотренных	0.1	0.1	0.1	0.1	0.1	0.1	0.1	0.1
с понижением остроты зрения, тыс. человек	9.0	9.6	9.0	8.8	7.4	8.5	8.7	8.6
в процентах от численности осмотренных	6.1	6.4	6.1	6.3	5.1	5.6	5.9	5.7
с дефектами речи, тыс. человек	6.3	6.8	6.5	6.6	5.2	5.7	5.4	4.6
в процентах от численности осмотренных	4.2	4.5	4.4	4.7	3.6	3.8	3.7	3.0
со сколиозом, тыс. человек	3.8	4.6	3.8	3.4	3.1	2.5	2.3	2.4
в процентах от численности осмотренных	2.6	3.1	2.6	2.4	2.2	1.7	1.6	1.6
с нарушением осанки, тыс. человек	11.7	12.0	11.6	11.8	11.2	17.9	21.8	18.4
в процентах от численности осмотренных	7.9	8.0	7.9	8.4	7.8	11.9	14.9	12.1

## ЗАБОЛЕВАЕМОСТЬ НАСЕЛЕНИЯ

ЗАБОЛЕВАЕМОСТЬ НАСЕЛЕНИЯ ПО ОСНОВНЫМ КЛАССАМ БОЛЕЗНЕЙ  
(зарегистрировано пациентов с диагнозом, установленным впервые в жизни)

	2005	2006	2007	2008	2009	2010	2011	2012
	<b>Тыс. человек</b>							
Все болезни - всего	754.5	745.9	667.3	657.6	700.3	652.8	694.9	658.8
из них:								
некоторые инфекционные и паразитарные болезни	38.5	36.4	33.3	35.1	30.2	29.5	28.5	31.0
новообразования	9.4	10.5	9.6	8.9	11.4	11.8	11.1	11.3
болезни крови, кроветворных органов и отдельные нарушения, вовлекающие иммунный механизм	2.0	2.3	2.4	2.3	2.2	2.1	1.8	1.7
болезни эндокринной системы, расстройства питания и нарушения обмена веществ	9.7	11.1	10.1	9.4	9.7	8.4	9.0	9.1
болезни нервной системы	13.2	11.9	11.1	11.1	12.5	11.1	14.3	14.9
болезни глаза и его придаточного аппарата	35.9	36.1	31.7	28.5	25.9	27.1	30.5	33.7
болезни уха и сосцевидного отростка	24.0	27.5	25.1	24.4	27.4	26.7	29.3	28.3
болезни системы кровообращения	21.1	29.6	20.5	18.5	18.0	19.3	17.6	16.3
болезни органов дыхания	280.7	275.0	266.8	269.5	321.9	288.0	312.6	287.9
болезни органов пищеварения	71.2	74.5	28.0	28.4	31.3	26.2	28.6	22.7
болезни кожи и подкожной клетчатки	42.4	42.9	49.4	42.0	36.7	34.2	32.7	34.7
болезни костно-мышечной системы и соединительной ткани	37.2	37.8	34.6	34.9	36.3	32.0	38.8	31.3
болезни мочеполовой системы	45.7	39.6	34.1	33.5	33.3	32.3	31.2	30.5
беременность, роды и послеродовой период	6.0	5.6	5.6	5.7	5.4	5.8	6.7	6.0
врожденные аномалии (пороки развития), деформации и хромосомные нарушения	1.8	1.5	1.8	1.7	2.3	2.5	2.6	1.9
травмы, отравления и некоторые другие последствия воздействия внешних причин	90.3	77.7	77.1	77.5	74.3	75.7	80.4	82.9
	<b>На 1000 человек населения</b>							
Все болезни - всего	635.8	637.8	576.9	573.0	614.5	577.6	618.5	588.0
из них:								
некоторые инфекционные и паразитарные болезни	32.5	31.1	28.8	30.6	26.5	26.1	25.4	27.7
новообразования	7.9	9.0	8.3	7.7	10.0	10.5	9.8	10.1
болезни крови, кроветворных органов и отдельные нарушения, вовлекающие иммунный механизм	1.7	2.0	2.0	2.0	2.0	1.8	1.6	1.5
болезни эндокринной системы, расстройства питания и нарушения обмена веществ	8.2	9.5	8.8	8.2	8.5	7.5	8.0	8.1
болезни нервной системы	11.1	10.2	9.6	9.6	11.0	9.8	12.7	13.3
болезни глаза и его придаточного аппарата	30.3	30.9	27.4	24.8	22.8	24.0	27.2	30.1
болезни уха и сосцевидного отростка	20.2	23.5	21.7	21.3	24.0	23.6	26.1	25.3
болезни системы кровообращения	17.8	25.3	17.7	16.1	15.8	17.1	15.6	14.6
болезни органов дыхания	236.5	235.1	230.7	234.8	282.5	254.8	278.2	256.9
болезни органов пищеварения	60.0	63.7	24.2	24.7	27.5	23.2	25.4	20.3
болезни кожи и подкожной клетчатки	35.7	36.7	42.7	36.6	32.2	30.2	29.1	30.9
болезни костно-мышечной системы и соединительной ткани	31.4	32.3	29.9	30.4	31.8	28.3	34.6	27.9
болезни мочеполовой системы	38.5	33.9	29.5	29.2	29.2	28.6	27.8	27.2
беременность, роды и послеродовой период <sup>1)</sup>	19.4	18.5	18.7	19.4	18.8	20.7	24.3	22.4
врожденные аномалии (пороки развития), деформации и хромосомные нарушения	1.5	1.3	1.5	1.4	2.0	2.2	2.3	1.7
травмы, отравления и некоторые другие последствия воздействия внешних причин	76.1	66.4	66.7	67.6	65.2	67.0	71.5	74.0

<sup>2)</sup> На 1000 женщин в возрасте 15-49 лет.

**ЗАБОЛЕВАЕМОСТЬ  
ОТДЕЛЬНЫМИ ИНФЕКЦИОННЫМИ БОЛЕЗНЯМИ<sup>1)</sup>**  
(число зарегистрированных случаев заболевания)

	2005	2006	2007	2008	2009	2010	2011	2012
	<b>Всего, случаев</b>							
Кишечные инфекции	4256	3724	4569	5025	5087	4905	4781	4569
Сальмонеллезные								
инфекции	198	235	299	307	359	372	381	356
Скарлатина	233	176	263	329	178	263	306	340
Дифтерия	4	-	-	-	-	-	-	-
Коклюш	8	15	28	15	19	23	27	57
Корь	8	157	-	-	-	-	-	13
Острые инфекции верхних								
дыхательных путей	187972	176588	174192	181727	220435	177351	202610	176306
Грипп	1774	607	403	138	1731	133	434	34
Вирусные гепатиты (острые								
и хронические заболевания)	594	522	386	343	267	282	281	285
Менингококковая инфекция	31	32	20	29	12	10	17	15
Педикулёз	994	836	949	1224	1132	626	529	559
Чесотка	1892	1795	1532	1406	1115	837	614	514
Ветряная оспа	3991	5493	4341	6475	4758	4219	5997	7003
	<b>На 100 000 человек населения</b>							
Кишечные инфекции	358.6	318.4	395.0	437.9	446.6	433.9	425.5	407.8
Сальмонеллезные								
инфекции	16.7	20.1	25.8	26.8	31.5	32.9	33.9	31.8
Скарлатина	19.6	15.0	22.7	28.7	15.6	23.3	27.2	30.3
Дифтерия	0.3	-	-	-	-	-	-	-
Коклюш	0.7	1.3	2.4	1.3	1.7	2.0	2.4	5.1
Корь	0.7	13.4	-	-	-	-	-	1.2
Острые инфекции верхних								
дыхательных путей	15839.6	15098.1	15059.1	15835.5	19350.7	15690.3	18032.1	15735.8
Грипп	149.5	51.9	34.8	12.0	152.0	11.8	38.6	3.0
Вирусные гепатиты (острые								
и хронические заболевания)	50.1	44.6	33.4	29.9	23.4	24.9	25.0	25.4
Менингококковая инфекция	2.6	2.7	1.7	2.5	1.1	0.9	1.5	1.3
Педикулёз	83.8	71.5	82.0	106.7	99.4	55.4	47.1	49.9
Чесотка	159.4	153.5	132.4	122.5	97.9	74.0	54.6	45.9
Ветряная оспа	336.3	469.6	375.3	564.2	417.7	373.3	533.7	625.0

<sup>1)</sup> По данным Управления Роспотребнадзора по Курской области.

На конец 2012 г. на учете состояло 565 человек, инфицированных вирусом иммунодефицита человека (ВИЧ), в том числе 4 ребенка в возрасте 0-14 лет.

**ЗАБОЛЕВАЕМОСТЬ  
ЗЛОКАЧЕСТВЕННЫМИ НОВООБРАЗОВАНИЯМИ**

	2005	2006	2007	2008	2009	2010	2011	2012
Выявлено пациентов с диагнозом, установленным впервые в жизни:								
всего, человек	4157	4280	4291	4557	4521	4565	4615	4513
на 100 000 человек населения	350.3	365.9	371.0	397.1	396.8	403.9	410.7	402.8
Численность пациентов, состоящих на учете в лечебно-профилактических учреждениях:								
всего, человек	24029	24623	24815	26057	27930	28964	30322	31656
на 100 000 человек населения	2040.5	2119.8	2154.3	2279.0	2460.8	2573.1	2703.5	2828.3

**ЗАБОЛЕВАЕМОСТЬ АКТИВНЫМ ТУБЕРКУЛЕЗОМ**

	2005	2006	2007	2008	2009	2010	2011	2012
Выявлено пациентов с диагнозом, установленным впервые в жизни:								
всего, человек	978	932	892	958	837	720	682	597
на 100 000 человек населения	82.4	79.7	77.1	83.5	73.5	63.7	60.7	53.3
в том числе с диагнозом туберкулеза органов дыхания:								
всего, человек	942	904	866	938	819	696	659	592
на 100 000 человек населения	79.4	77.3	74.9	81.7	71.9	61.6	58.7	52.8
Численность пациентов, состоящих на учете в лечебно-профилактических учреждениях:								
всего, человек	2384	2286	2255	2212	2142	1946	1886	1809
на 100 000 человек населения	202.4	196.8	195.8	193.5	188.7	172.9	168.2	161.6

В 2012 г. 49 % больных с диагнозом туберкулеза органов дыхания имели запущенную форму заболевания.



**ЗАБОЛЕВАЕМОСТЬ БОЛЕЗНЯМИ, ПЕРЕДАВАЕМЫМИ  
ПРЕИМУЩЕСТВЕННО ПОЛОВЫМ ПУТЕМ**

	2005	2006	2007	2008	2009	2010	2011	2012
Выявлено пациентов с диагнозом, установленным впервые в жизни:								
сифилис								
всего, человек	1127	1084	1186	917	810	620	554	424
на 100 000 человек населения	95.0	92.7	102.5	79.9	71.1	54.9	49.3	37.8
гонорея								
всего, человек	890	762	769	736	639	581	537	490
на 100 000 человек населения	75.0	65.2	66.5	64.1	56.1	51.4	47.8	43.7
Численность пациентов сифилисом, состоящих на учете в лечебно-профилактических учреждениях:								
всего, человек	5848	4912	4461	4058	4010	3749	3264	1752
на 100 000 человек населения	496.6	422.9	387.3	354.9	353.3	333.1	291.0	156.5

**ЗАБОЛЕВАЕМОСТЬ ПСИХИЧЕСКИМИ РАССТРОЙСТВАМИ  
И РАССТРОЙСТВАМИ ПОВЕДЕНИЯ, СВЯЗАННЫМИ  
С УПОТРЕБЛЕНИЕМ ПСИХОАКТИВНЫХ ВЕЩЕСТВ**

	2005	2006	2007	2008	2009	2010	2011	2012
Взято под наблюдение пациентов с диагнозом, установленным впервые в жизни:								
алкоголизм и алкогольные психозы								
всего, человек	2475	2461	2172	2375	1993	1526	1460	1234
на 100 000 человек населения	208.6	210.4	187.8	207.0	175.0	135.0	129.9	110.1
наркомания и токсикомания								
всего, человек	270	404	507	279	219	230	209	115
на 100 000 человек населения	22.8	34.5	43.8	24.3	19.2	20.3	18.6	10.3
Численность пациентов, состоящих на учете в лечебно-профилактических учреждениях, с диагнозом:								
алкоголизм и алкогольные психозы								
всего, человек	20871	21409	21365	20342	19703	19025	17792	16946
на 100 000 человек населения	1772.3	1843.1	1854.8	1779.2	1736.0	1690.1	1586.4	1514.0
наркомания и токсикомания								
всего, человек	966	1303	1855	1854	1935	2083	2068	2050
на 100 000 человек населения	82.0	112.2	161.0	162.2	170.5	185.0	184.4	183.2

В 2012 г. на профилактический учет было взято в связи с употреблением с вредными последствиями алкоголя - 542 человек, наркотических веществ – 502 и ненаркотических веществ – 24 человек.

**ЗАБОЛЕВАЕМОСТЬ ПСИХИЧЕСКИМИ РАССТРОЙСТВАМИ  
И РАССТРОЙСТВАМИ ПОВЕДЕНИЯ**

	2005	2006	2007	2008	2009	2010	2011	2012
Взято под наблюдение пациентов с диагнозом, установленным впервые в жизни:								
всего, человек	743	686	626	554	527	561	650	572
на 100 000 человек населения	62.6	58.7	54.1	48.3	46.3	49.6	57.8	51.1
из них с диагнозом:								
психозы								
всего, человек	290	305	209	219	208	239	335	294
на 100 000 человек населения	24.4	26.1	18.1	19.1	18.3	21.1	29.8	26.2
в том числе шизофрения								
всего, человек	139	153	81	75	80	72	59	59
на 100 000 человек населения	11.7	13.1	7.0	6.5	7.0	6.4	5.3	5.3
психические расстройства непсихотического характера								
всего, человек	227	188	200	189	161	161	169	143
на 100 000 человек населения	19.1	16.1	17.3	16.5	14.1	14.2	15.0	12.8
умственная отсталость								
всего, человек	226	193	217	146	158	161	146	135
на 100 000 человек населения	19.0	16.5	18.8	12.7	13.9	14.2	13.0	12.0
Обратилось пациентов за консультативно-лечебной помощью:								
всего, человек	3128	3018	2767	2735	2630	2173	1824	2150
на 100 000 человек населения	263.6	258.0	239.2	238.3	230.9	192.2	162.3	191.9
Численность пациентов, состоящих на учете в лечебно-профилактических учреждениях:								
всего, человек	18442	18457	18258	18293	18171	18040	18086	18069
на 100 000 человек населения	1566.0	1589.0	1585.1	1600.0	1601.0	1602.6	1612.6	1614.4
из них с диагнозом:								
психозы								
всего, человек	7547	7560	7365	7291	7258	7186	7207	7204
на 100 000 человек населения	640.9	650.8	639.4	637.7	639.5	638.4	642.6	643.6
в том числе шизофрения								
всего, человек	5417	5415	5260	5184	5143	5074	4985	4931
на 100 000 человек населения	460.0	466.2	456.7	453.4	453.1	450.8	444.5	440.6
психические расстройства непсихотического характера								
всего, человек	3986	3893	3840	3861	3843	3848	3872	3865
на 100 000 человек населения	338.5	335.1	333.4	337.7	338.6	341.8	345.2	345.3
умственная отсталость								
всего, человек	6909	7004	7053	7141	7070	7006	7007	7000
на 100 000 человек населения	586.7	603.0	612.3	624.6	622.9	622.4	624.8	625.4
Численность пациентов, которым оказывается консультативно-лечебная помощь:								
всего, человек	12031	11635	11447	11708	11502	10990	10207	10166
на 100 000 человек населения	1021.6	1001.7	993.8	1024.0	1013.4	976.3	910.1	908.3

## ЗАБОЛЕВАЕМОСТЬ ЖЕНЩИН ОТДЕЛЬНЫМИ БОЛЕЗНЯМИ

	2005	2006	2007	2008	2009	2010	2011	2012
Зарегистрировано пациентов с								
диагнозом, установленным впервые								
в жизни:								
злокачественные новообразования	2155	2207	2258	2350	2378	2535	2664	2530
в том числе:								
молочной железы	430	388	396	436	488	450	560	469
шейки и тела матки, плаценты	294	283	312	297	346	316	348	312
яичника	87	102	92	104	111	104	115	102
активный туберкулез	207	210	227	263	213	185	174	169
алкоголизм и алкогольный психоз	332	364	439	403	327	338	324	223
эрозия и эктропион шейки матки	4684	3783	3111	2599	2702	...	1937	1591
расстройства менструаций	3715	2821	2977	2555	2263	2260	1730	2234
бесплодие	573	421	476	505	505	457	529	349
беременность, роды и								
послеродовый период	6049	5643	5580	5688	5402	5817	6668	6023
<b>На 100000 женщин</b>								
злокачественные новообразования	333.4	346.1	357.7	375.0	382.0	410.1	433.6	413.0
в том числе:								
молочной железы	66.5	60.8	62.7	69.6	78.4	72.8	91.1	76.6
шейки и тела матки, плаценты	45.5	44.4	49.4	47.4	55.6	51.1	56.6	50.9
яичника	13.5	16.0	14.6	16.6	17.8	16.8	18.7	16.6
активный туберкулез	32.0	32.9	36.0	42.0	34.2	29.9	28.3	27.6
алкоголизм и алкогольный психоз	51.4	57.1	69.5	64.3	52.5	54.7	52.7	36.4
эрозия и эктропион шейки матки	724.7	593.2	492.8	414.7	434.1	...	313.0	259.7
расстройства менструаций	574.8	442.4	471.6	407.7	363.6	365.7	281.6	364.7
бесплодие	88.7	66.0	75.4	80.6	81.1	74.0	86.1	57.0
беременность, роды и								
послеродовой период <sup>1)</sup>	1944.7	1851.3	1868.7	1943.9	1884.4	2073.5	2428.8	2236.4

<sup>1)</sup> На 100000 женщин в возрасте 15-49 лет.

**СОСТОЯНИЕ ЗДОРОВЬЯ БЕРЕМЕННЫХ, РОЖЕНИЦ,  
РОДИЛЬНИЦ И НОВОРОЖДЕННЫХ<sup>1)</sup>**

	2005	2006	2007	2008	2009	2010	2011	2012
Численность женщин, закончивших								
беременность, человек	9156	9542	10913	11604	11648	11736	10752	12057
в том числе:								
родами в срок	8567	8890	10189	10822	10872	10819	9930	11114
преждевременными родами	299	286	277	309	408	579	496	576
самопроизвольными и по								
медицинским показаниям абортми	290	366	447	473	368	338	326	367
Из числа закончивших беременность								
страдали, процентов:								
анемией	35.7	33.6	28.5	28.8	24.6	22.5	22.9	23.3
болезнями системы кровообращения	5.3	11.4	10.2	9.5	10.0	9.8	10.4	8.8
сахарным диабетом	0.2	0.1	0.1	0.1	0.2	0.2	0.1	0.1
отеками, протеинурией и								
гипертензивными расстройствами	21.2	21.3	18.7	16.9	16.1	15.3	13.3	15.5
болезнями мочеполовой системы	22.2	21.2	16.6	15.4	22.1	15.6	14.2	15.3
венозными осложнениями	2.6	3.1	3.0	3.4	3.4	3.2	3.4	4.0
Число заболеваний, осложнивших роды <sup>2)</sup> :								
анемия	194.7	146.9	163.5	158.5	119.2	100.0	74.5	79.3
болезни системы кровообращения	34.2	24.0	50.5	45.8	47.2	46.4	32.7	41.1
сахарный диабет	1.6	0.5	1.0	1.2	1.4	1.9	1.6	1.9
отеки, протеинурия и								
гипертензивные расстройства	182.6	155.1	202.0	163.4	143.4	155.1	172.3	166.0
болезни мочеполовой системы	147.3	124.9	147.1	132.0	125.7	127.6	107.5	106.7
венозные осложнения	10.7	10.6	15.5	6.1	30.6	13.0	17.3	25.1
кровотечение в последовом и								
послеродовом периоде	11.5	9.3	10.3	9.0	9.8	8.1	10.5	8.7
нарушения родовой деятельности	122.5	115.2	104.0	104.5	131.5	112.6	84.1	79.0
Родилось детей больными или								
заболели (массой тела 1000 г и более):								
всего, человек	4472	4977	5231	5996	5410	5923	5614	5148
в том числе с заболеваниями:								
врожденные аномалии	326	372	360	407	335	252	350	236
отдельные состояния,								
возникающие в перинатальном периоде	5307	5838	6962	8080	9099	9619	7725	7244
в процентах от числа родившихся	43.6	47.1	44.5	48.2	43.4	47.1	43.6	38.4
Из общего числа детей, родившихся								
живыми - недоношенные, человек	480	509	504	590	554	633	532	566

<sup>1)</sup> По данным комитета здравоохранения Курской области.

<sup>2)</sup> На 1000 родов.

**ЗАБОЛЕВАЕМОСТЬ ДЕТЕЙ В ВОЗРАСТЕ 0-14 ЛЕТ  
ПО ОСНОВНЫМ КЛАССАМ БОЛЕЗНЕЙ**

(зарегистрировано пациентов с диагнозом, установленным впервые в жизни)

	2005	2006	2007	2008	2009	2010	2011	2012
	<b>Тыс. человек</b>							
Все болезни	268.3	256.9	247.3	247.7	283.9	265.2	297.5	283.0
из них:								
некоторые инфекционные и паразитарные болезни	11.7	11.3	11.1	12.1	11.4	9.8	12.2	13.3
новообразования	0.4	0.5	0.5	0.6	0.6	0.6	0.7	0.7
болезни крови, кроветворных органов и отдельные нарушения, вовлекающие иммунный механизм	1.3	1.6	1.6	1.5	1.6	1.4	1.2	1.0
болезни эндокринной системы, расстройства питания и нарушения обмена веществ	3.5	2.8	3.2	2.9	3.1	2.7	2.6	2.8
болезни нервной системы	6.3	4.5	4.6	5.1	5.3	5.1	7.2	8.3
болезни глаза и его придаточного аппарата	6.0	5.6	5.4	6.0	5.1	6.5	7.2	8.0
болезни уха и сосцевидного отростка	5.6	5.7	5.5	5.0	6.3	6.9	8.2	8.2
болезни системы кровообращения	1.2	1.2	1.0	0.9	0.7	0.7	0.8	0.9
болезни органов дыхания	148.7	143.6	145.2	143.3	179.5	166.5	180.8	176.5
болезни органов пищеварения	30.6	27.8	14.4	16.0	17.5	14.0	16.1	12.4
болезни кожи и подкожной клетчатки	12.2	12.1	13.3	11.2	10.3	10.2	10.1	9.6
болезни костно-мышечной системы и соединительной ткани	8.7	8.4	9.1	9.5	9.7	8.4	17.1	12.4
болезни мочеполовой системы	3.9	5.1	3.5	4.2	4.2	4.3	4.4	4.8
врожденные аномалии (пороки развития), деформации и хромосомные нарушения	1.1	1.2	1.4	1.4	1.7	2.0	2.1	1.7
травмы, отравления и некоторые другие последствия воздействия внешних причин	14.4	12.9	13.9	14.3	14.5	14.8	15.1	15.1
	<b>Число заболеваний на 1000 детей</b>							
Всего	1610.2	1598.6	1569.9	1581.2	1814.1	1698.9	1893.8	1756.6
из них:								
некоторые инфекционные и паразитарные болезни	70.2	70.3	70.4	77.3	72.8	62.8	77.7	83.2
новообразования	2.6	3.3	3.2	3.8	3.8	3.7	4.3	4.1
болезни крови, кроветворных органов и отдельные нарушения, вовлекающие иммунный механизм	7.8	9.8	10.3	9.8	10.2	9.0	7.6	6.1
болезни эндокринной системы, расстройства питания и нарушения обмена веществ	20.7	17.7	20.0	18.6	20.1	17.2	16.7	17.5
болезни нервной системы	38.1	28.0	29.0	32.8	34.1	32.6	46.1	52.1
болезни глаза и его придаточного аппарата	36.3	34.8	34.6	38.1	32.5	41.7	46.1	49.8
болезни уха и сосцевидного отростка	33.7	35.7	34.8	31.6	40.0	44.4	52.5	51.4
болезни системы кровообращения	7.3	7.4	6.3	5.5	4.8	4.3	4.8	5.5
болезни органов дыхания	892.6	893.6	921.8	914.3	1147.1	1066.7	1150.8	1101.1
болезни органов пищеварения	183.6	173.1	91.4	101.9	111.6	89.6	102.2	77.4
болезни кожи и подкожной клетчатки	73.0	75.0	84.5	71.5	66.0	65.0	64.4	60.0
болезни костно-мышечной системы и соединительной ткани	51.9	52.2	57.6	60.9	62.0	53.9	109.2	77.1
болезни мочеполовой системы	23.6	31.5	22.4	26.9	26.9	27.8	27.9	29.8
врожденные аномалии (пороки развития), деформации и хромосомные нарушения	6.6	7.6	9.1	8.8	10.9	12.9	13.2	10.6
травмы, отравления и некоторые другие последствия воздействия внешних причин	86.6	80.4	88.4	91.5	92.9	94.7	96.1	94.4

## МЕТОДОЛОГИЧЕСКИЕ ПОЯСНЕНИЯ

**В общую численность врачей** включаются все врачи с высшим медицинским образованием, занятые в лечебных, санитарных организациях, учреждениях социального обеспечения, научно-исследовательских институтах, учреждениях, занятых подготовкой кадров, в аппарате органов здравоохранения и др.

**В общую численность среднего медицинского персонала** включаются все лица со средним медицинским образованием, занятые в лечебных, санитарных организациях, учреждениях социального обслуживания населения, дошкольных учреждениях, школах, домах ребенка и др., а также зубные врачи.

**Больничные учреждения** осуществляют медицинское обслуживание госпитализированных пациентов. В их число включаются больницы, медсанчасти и диспансеры со стационарами, и прочие учреждения, имеющие больничные койки. В больничных учреждениях подлежат учету больничные (**койки на конец года**), оборудованные необходимым инвентарем и готовые принять больных, независимо от того, заняты они больными или нет.

В число **врачебных учреждений, оказывающих амбулаторно-поликлиническую помощь населению**, включаются все медицинские учреждения, которые ведут амбулаторный прием (поликлиники, амбулатории, диспансеры, поликлинические отделения больничных учреждений, врачебные здравпункты и др.).

**Профилактическим осмотрам** периодически подвергаются отдельные категории работников производственных предприятий с учетом условий труда, работники коммунальных, детских, лечебно-профилактических и других учреждений, а также дети и подростки.

**Национальный календарь прививок** (схема проведения плановых прививок в России в установленные сроки) предусматривает проведение прививок против семи основных инфекционных болезней: туберкулеза, полиомиелита, дифтерии, коклюша, столбняка, кори, эпидемического паротита, шесть из которых (против туберкулеза, полиомиелита, коклюша, дифтерии, эпидемического паротита, кори) согласно Закону Российской Федерации "О санитарно-эпидемиологическом благополучии населения" являются обязательными. В соответствии с Национальным календарем прививок установлен **декретированный** возраст проведения начального курса прививок (вакцинация) и повторных прививок (ревакцинация).

**Заболеваемость населения** характеризуется отношением числа пациентов, выявленных (или взятых под диспансерное наблюдение) в течение года при обращении в лечебно-профилактические учреждения или при профилактическом осмотре к среднегодовой численности населения. Первичная заболеваемость регистрируется при установлении пациенту диагноза впервые в жизни.

Для статистической разработки данных о заболеваемости населения применяется Международная статистическая классификация болезней и проблем, связанных со здоровьем (X пересмотр ВОЗ 1989 г.).

Статистические материалы, характеризующие показатели общей заболеваемости населения и по отдельным болезням приведены по данным комитета здравоохранения Курской области.

# ***Культура, ОТДЫХ и туризм***

## **Раздел 10**

<i>Культура</i>	<i>125</i>
<i>Отдых и туризм</i>	<i>127</i>
<i>Методологические пояснения</i>	<i>130</i>

Динамика показателей деятельности культуры, отдыха и туризма является одной из характеристик качества уровня жизни населения. В 2012 г. продолжилась тенденция снижения темпов их развития по сравнению с предыдущим годом.

В 2012 г. в области функционировало 2 профессиональных театра, 36 музеев (с учетом филиалов), 775 учреждений культурно-досугового типа и 787 общедоступных библиотек. История Курского края широко представлена в 23 краеведческих музеях, 4 исторических, 2 искусствоведческих и 7 мемориальных музеях, число посещений музеев в 2012 г. возросло до 342.1 тыс. против 331.4 тыс. в 2011 г., а в среднем на 1000 человек населения музеи посещали 305 человек против 295 человек.

При сокращении общего количества клубов, из которых 89.9% сосредоточено в сельской местности, посещаемость киносеансов увеличилась на 11.4%, в среднем на одного жителя в области приходилось 1 посещение, в том числе в сельской местности – 0.7.

Самыми распространенными и доступными учреждениями культуры остаются библиотеки, хотя их количество сократилось за 2012 г. на 7 единиц. Библиотечный фонд также уменьшился на 280.0 тыс. экз. и составил 11.4 млн. экз. В сельской местности сосредоточено 86.4% всех общедоступных библиотек области с библиотечным фондом 6 млн. экз. (почти половина всего библиотечного фонда области).

В 2012 г. число санаторно-курортных организаций составило 15 единиц и осталось на уровне 2011 г. В области функционирует 6 санаториев и пансионатов с лечением на 999 мест, из них для детей - 1 санаторий на 100 мест. Функционирует 6 санаториев – профилакториев на 795 коек и 3 базы отдыха на 225 мест.

Количество детских оздоровительных учреждений в 2012 г. сократилось на 6 и составило 312, из них 89.7% – оздоровительные лагеря с дневным пребыванием детей в период каникул, за лето 2012 г. в них отдохнуло 17.5 тыс. детей (53.4% общего количества отдохнувших детей), в 22 загородных стационарных лагерях – 11.2 тыс. детей (34.2%).

Для обеспечения занятий населения спортом на территории области действует 12 (на 2 меньше, чем в 2011 г.) крупных стадионов, 640 (на 20 меньше) спортивных залов, 30 (на 4 меньше) плавательных бассейна и 1146 (на 51 меньше) плоскостных спортивных сооружений.

В последние годы значительное развитие получила индустрия туризма. В 2012 г. в области действовали 68 туристских фирм, ими реализовано населению 12.8 тыс. туристических путевок, включая турпакеты, на сумму 730.7 млн. руб. Наибольшее количество туристов – 19.0% из общего числа обслуженных, путешествовало внутри страны, 16.2% – в Турцию, 15.3% – в Египет, 12.5% – в страны СНГ.



## КУЛЬТУРА

## ОСНОВНЫЕ ПОКАЗАТЕЛИ КУЛЬТУРЫ

(на конец года)

	2005	2006	2007	2008	2009	2010	2011	2012
Число профессиональных театров	2	2	2	2	2	2	2	2
Численность зрителей:								
тыс. человек	139.3	161.4	182.6	170.6	179.0	185.1	194.2	186.6
в среднем на 1000 человек населения	117	138	158	149	157	164	173	167
Число музеев (включая филиалы)	32	31	31	35	37	36	36	36
в том числе:								
исторические	3	3	3	3	5	4	4	4
мемориальные	5	5	5	7	7	7	7	7
краеведческие	23	22	22	23	23	23	23	23
искусствоведческие	1	1	1	2	2	2	2	2
Число посещений музеев:								
тыс.	329.4	334.7	319.2	343.5	343.8	349.0	331.4	342.1
в среднем на 1000 человек населения	276	286	276	299	302	309	295	305
Число учреждений культурно-досугового типа	856	819	812	813	811	804	789	775
в том числе в сельской местности	769	732	728	729	726	722	712	697
Число общедоступных библиотек	828	741	791	750	807	803	794	787
Библиотечный фонд:								
тыс. экз.	12677	12547	12201	11801	11860	11803	11655	11375
в среднем на 1000 человек населения	10765	10801	10592	10322	10449	10486	10391	10162
Из общего числа библиотек:								
в сельской местности	710	623	677	639	696	694	686	680
в них библиотечный фонд, тыс. экз.	6532	6120	6056	5654	5950	5915	5709	5610
Число киноустановок с платным показом	510	487	477	410	405	339	324	318
в том числе в сельской местности	466	443	436	363	354	289	276	268
Число посещений киносеансов, тыс.	582.3	583.7	648.7	824.5	852.2	1018.0	987.1	1099.4
в том числе в сельской местности	185.9	185.5	225.3	266.7	272.2	269.3	255.1	261.2
Число посещений киносеансов в среднем на одного жителя	0.5	0.5	0.6	0.7	0.7	0.9	0.9	1.0
в том числе в сельской местности	0.4	0.4	0.5	0.6	0.7	0.7	0.7	0.7
Число мест в зрительных залах, тыс.	98.3	96.1	91.6	78.9	78.0	74.0	71.0	71.9

**ПОКАЗАТЕЛИ РАБОТЫ ОБЩЕДОСТУПНЫХ БИБЛИОТЕК**  
(на конец года)

	Библио- течный фонд, тыс. экз.	Всего зарегис- триро- ванных пользо- вателей, тыс. человек	Выдано экземп- ляров, тыс. экз.	Число экземп- ляров в среднем на одну библио- теку, тыс. экз.	Число экземп- ляров в среднем на одно- го поль- зовате- ля, экз.	Числен- ность зарегист- рованных пользо- вателей в среднем на одну библиоте- ку, чело- век	Число выдан- ных эк- земпля- ров в среднем на одно- го поль- зователя, экз.
<b>2005</b>							
Всего	12677	617	13194	15.9	20.5	745	21.4
в городской местности	6145	325	7271	61.6	18.9	2754	22.4
в сельской местности	6532	292	5923	8.3	22.4	411	20.3
<b>2006</b>							
Всего	12547	612	13160	16.9	20.5	826	21.5
в городской местности	6427	329	7377	54.5	19.5	2788	22.4
в сельской местности	6120	283	5783	9.8	21.6	454	20.4
<b>2007</b>							
Всего	12201	598	12999	15.4	20.4	756	21.7
в городской местности	6145	321	7272	53.9	19.1	2816	22.7
в сельской местности	6056	277	5727	8.9	21.9	409	20.6
<b>2008</b>							
Всего	11801	580	12767	15.7	20.3	773	22.0
в городской местности	6147	320	7286	55.4	19.2	2883	22.8
в сельской местности	5654	260	5481	8.8	21.7	407	21.1
<b>2009</b>							
Всего	11860	604	13038	14.7	19.6	748	21.6
в городской местности	5910	320	7102	53.2	18.5	2883	22.2
в сельской местности	5950	284	5936	8.5	21.0	408	21.0
<b>2010</b>							
Всего	11803	593	12974	14.7	19.9	738	21.9
в городской местности	5888	317	7187	54.0	18.6	2908	22.7
в сельской местности	5915	276	5787	8.5	21.4	398	21.0
<b>2011</b>							
Всего	11655	583	12863	14.7	19.9	734	22.0
в городской местности	5862	314	7154	54.2	18.7	2907	22.8
в сельской местности	5793	269	5709	8.4	21.5	392	21.2
<b>2012</b>							
Всего	11375	567	12563	14.5	20.1	720	22.1
в городской местности	5765	308	7005	53.9	18.7	2869	22.7
в сельской местности	5610	259	5558	8.3	21.6	381	21.5

## ОТДЫХ И ТУРИЗМ

**САНАТОРНО–КУРОРТНЫЕ ОРГАНИЗАЦИИ И ОРГАНИЗАЦИИ ОТДЫХА<sup>1)</sup>**  
 (на конец года)

	2005	2006	2007	2008	2009	2010	2011	2012
Число санаторно-курортных организаций и организаций отдыха	18	18	18	17	16	15	15	15
в них коек (мест)	2257	2267	2241	2117	2036	2029	2019	2019
Число санаториев и пансионатов с лечением	8	8	8	7	6	6	6	6
в них коек	1198	1198	1172	1058	1009	1009	999	999
из числа санаториев и пансионатов с лечением – детские санатории	2	2	2	2	1	1	1	1
в них коек	160	160	160	160	100	100	100	100
Число санаториев-профилакториев	6	6	6	6	6	6	6	6
в них коек	795	805	805	795	795	795	795	795
Число баз отдыха	4	4	4	4	4	3	3	3
в них мест	264	264	264	264	232	225	225	225

<sup>1)</sup> Койки (места) в учреждениях отдыха показаны в месяц максимального развертывания.

**ДЕТСКИЕ ОЗДОРОВИТЕЛЬНЫЕ УЧРЕЖДЕНИЯ в 2005–2008 гг.**

	2005	2006	2007	2008
Число детских оздоровительных учреждений – всего	505	432	480	482
в том числе:				
загородные санаторного типа для школьников с дневным пребыванием	452	387	436	444
профильные, оборонно-спортивные, оздоровительно-спортивные и другие	18	8	11	8
труда и отдыха	4	5	3	2
Численность детей, отдохнувших в них за лето – всего, человек	52327	38184	43942	41273
в том числе в учреждениях:				
загородных санаторного типа для школьников с дневным пребыванием	35694	23253	27993	27685
профильных, оборонно-спортивных, оздоровительно-спортивных и других	3203	2106	2282	1466
труда и отдыха	365	160	180	150

## ДЕТСКИЕ ОЗДОРОВИТЕЛЬНЫЕ УЧРЕЖДЕНИЯ в 2009–2012 гг.

	2009	2010	2011	2012
Число детских оздоровительных учреждений – всего	456	345	318	312
в том числе:				
загородные стационарные оздоровительные с дневным пребыванием детей в период каникул	424	306	287	280
детские санатории <sup>1)</sup>	-	1	-	-
санаторно-оздоровительные круглогодичного действия	8	7	8	9
труда и отдыха	2	1	2	1
палаточные	1	-	-	-
профильные	-	9	-	-
Численность детей, отдохнувших в них за лето – всего, человек	36115	34445	33367	32768
в том числе в учреждениях:				
загородных стационарных с дневным пребыванием детей в период каникул	23311	19461	18960	17502
детских санаториях <sup>1)</sup>	-	473	-	-
санаторно-оздоровительных круглогодичного действия	3993	3472	3645	3996
труда и отдыха	130	50	95	50
палаточных	150	-	-	-
профильных	-	3542	-	-

<sup>1)</sup> Детские санатории с 2011 г. входят в санаторно-оздоровительные круглогодичного действия.

## ГОСТИНИЦЫ И АНАЛОГИЧНЫЕ СРЕДСТВА РАЗМЕЩЕНИЯ

Годы	Число организаций	Их единовременная вместимость, мест	Численность размещенных лиц, человек
2005	51	3090	87857
2006	51	3185	94023
2007	48	2546	108825
2008	44	3171	163407
2009	52	2510	98615
2010	58	2897	111424
2011	57	2713	94261
2012	57	2706	132936

## ЧИСЛО СПОРТИВНЫХ СООРУЖЕНИЙ

	2005	2006	2007	2008	2009	2010	2011	2012
Стадионы с трибунами на 1500 мест и более	16	16	16	16	15	15	14	12
Спортивные залы	597	599	630	655	656	657	660	640
Плавательные бассейны	28	30	37	37	36	36	34	30
Плоскостные спортивные сооружения (площадки и поля)	1156	1159	1168	1170	1178	1189	1197	1146

## ОСНОВНЫЕ ПОКАЗАТЕЛИ ДЕЯТЕЛЬНОСТИ ТУРИСТСКИХ ФИРМ

	2005	2006	2007	2008	2009	2010	2011	2012
Число туристских фирм (на конец года) - всего	21	29	30	28	37	66	69	68
в том числе занимались:								
туроператорской деятельностью	5	4	4	3	4	4	1	1
турагентской и туроператорской деятельностью <sup>1)</sup>	...	...	...	...	...	...	3	4
турагентской деятельностью только экскурсионной деятельностью	16	24	24	23	32	59	62	61
...	...	1	2	2	1	3	3	2
Средняя численность работников (включая внешних совместителей и работников несписочного состава), человек	85	104	112	116	146	196	212	184
Число реализованных населению туристских путевок - всего, единиц	4274	4605	5002	8444	7742	13494	11420	12832
в том числе гражданам России:								
по территории России	2220	2108	2128	3446	3308	4318	3732	2280
по зарубежным странам	2054	2497	2874	4998	4434	9176	7688	10552
Стоимость реализованных населению туристских путевок – всего, тыс.руб.	70567	109653	155950	291186	285645	521481	524203	730697
в том числе гражданам России:								
по территории России	29853	37387	58782	78473	95323	91803	92490	61974
по зарубежным странам	40714	72266	97168	212713	190322	429678	431713	668723

<sup>1)</sup> Начиная с отчета за 2011 г.

**ЧИСЛЕННОСТЬ ТУРИСТОВ, ОБСЛУЖЕННЫХ  
ТУРИСТСКИМИ ФИРМАМИ  
(человек)**

	2005	2006	2007	2008	2009	2010	2011	2012
Обслужено туристов	10416	10241	13510	15440	15860	34213	27876	26043
в том числе по странам:								
Российская Федерация	6134	4479	6398	6609	6582	9851	7159	4936
государства - участники СНГ	2069	2442	2243	2313	2582	4351	3959	3258
Великобритания	2	3	11	13	27	61	27	48
Германия	35	20	21	22	40	112	107	269
Испания	70	48	89	117	156	664	705	1087
Италия	33	45	61	66	91	399	567	612
Франция	12	28	75	53	64	248	133	266
Финляндия	33	30	47	40	95	78	61	46
Чешская Республика	51	72	123	120	174	655	549	601
Объединенные Арабские Эмираты	38	75	115	103	140	491	430	674
Турция	923	1668	2135	2876	2828	7231	6023	4208
Китай	30	38	57	58	87	190	116	138
Египет	639	1038	1581	2410	2168	4603	4749	3979
Тунис	73	35	40	52	63	313	138	530
США, включая Гавайские острова	-	2	7	11	5	63	44	44
Таиланд	70	98	175	95	288	741	651	928
другие страны	111	84	198	363	441	4068	2117	4117
комплексные туры	93	36	134	119	29	94	341	302

## МЕТОДОЛОГИЧЕСКИЕ ПОЯСНЕНИЯ

К числу **учреждений культурно-досугового типа** отнесены клубы, дворцы и дома культуры, центры культуры и досуга, дома творческих работников, дома учителя, врача, агронома, ученых, туриста, молодежи, музыкальной культуры, технического творчества, национальные культурные центры и другие виды досуговых учреждений, ориентированные на культурные интересы определенных профессиональных, национальных, половозрастных и других социально демографических категорий населения.

К числу **общедоступных (публичных) библиотек** отнесены библиотеки, имеющие универсальные книжные фонды и удовлетворяющие массовые запросы населения на литературу. При организациях, учреждениях, высших и средних специальных учебных заведениях, других учреждениях имеются также научные, учебные, технические и другие специальные библиотеки.

**Санатории и пансионаты с лечением** – лечебно-профилактические организации, оснащенные койками и обеспечивающие больным за определенный промежуток времени реабилитационное лечение, главным образом на основе использования целебных свойств природных лечебных факторов (климата, минеральных вод, лечебных грязей и других). Все они специализированные и могут быть одно – или многопрофильные.

**Санатории-профилактории** – лечебно-профилактические организации, оснащенные койками, действующие при организациях, обеспечивающие лечебно-оздоровительные меро-

приятия работникам без отрыва от производства, в свободное от работы время.

**Базы отдыха** - организации, предназначенные для отдыха, в которых отдыхающим на определенный срок обеспечены размещение и питание или только размещение. Такие организации могут функционировать в течение круглого года (круглогодичные) или в течение сезона (сезонные).

**Гостиницы** и аналогичные средства размещения – организации, предоставляющие помещения для временного проживания (гостиницы, мотель, пансионат, общежитие для приезжих).

Под **туристской деятельностью** понимается туроператорская и турагентская деятельность, а также иная деятельность по организации путешествий.

**Туроператорская деятельность** – деятельность по формированию, продвижению и реализации туристского продукта, осуществляемая юридическим лицом.

**Турагентская деятельность** – деятельность по продвижению и реализации туристского продукта, осуществляемая юридическим лицом или индивидуальным предпринимателем.

**Туристская путевка** – документ, содержащий условия путешествия, подтверждающий факт оплаты туристского продукта и являющийся бланком строгой отчетности.

**Турпакет** – комплекс услуг по перевозке и размещению оказываемых за общую цену (независимо от включения в общую цену стоимости экскурсионного обслуживания и (или) других услуг) по договору о реализации пакетного тура.

# **Валовой региональный продукт и основные фонды**

## **Раздел 11**

<i>Валовой региональный продукт</i>	<i>133</i>
<i>Основные фонды</i>	<i>139</i>
<i>Методологические пояснения</i>	<i>144</i>

Валовой региональный продукт Курской области, характеризующий конечные результаты производственной деятельности всех отраслей экономики, в 2011 г. составил 233.4 млрд. рублей (в текущих ценах), индекс физического объема ВРП по отношению к 2010 г. - 108.4%, индекс – дефлятор, характеризующий средний рост цен в экономике региона – 111.2%.

В составе экономики России доля экономики Курской области стабильно удерживается на уровне 0.5%, в составе регионов ЦФО – 1.4%. По объему произведенного ВРП в 2011 г. Курская область занимала 11 место среди регионов Центрального федерального округа против 10 места в 2010 г. По темпам роста ВРП в 2011 г. по отношению к 2010 г. Курская область занимала 7 позицию, сложившийся индекс физического объема был выше среднего индекса по ЦФО и превышал также среднероссийский (из суммы регионов) индекс роста экономики. Это обусловлено высокими темпами роста аграрного сектора экономики области, сложившимися в силу благоприятных для сельского хозяйства погодных условий в 2011 г., по темпам роста добавленной стоимости сельского хозяйства Курская область занимала 5 место среди регионов ЦФО.

В расчете на душу населения объем произведенного в области валового регионального продукта в среднем за 2011 г. составил 207.7 тыс. руб., что соответствует 7 месту среди регионов ЦФО.

Наибольший вклад в формирование валового регионального продукта области, как и в предыдущие годы, вносит промышленность, включающая виды деятельности: «добыча полезных ископаемых», «обрабатывающие производства», «производство и распределение электроэнергии, газа и воды», хотя удельный вес их добавленной стоимости в экономике за год снизился на 1.1 п.п. и в 2011 г. составил 43.9% общего объема ВРП. Снижение обусловлено отставанием темпов роста добавленной стоимости видов деятельности «обрабатывающие производства» и «производство и распределение электроэнергии, газа и воды» от темпов роста добавленной стоимости «добыча полезных ископаемых», в результате чего в структуре ВРП их удельный вес сократился на 1.7 п.п. и 2.0 п.п. соответственно. Доля добавленной стоимости монопольного для области вида деятельности «добыча полезных ископаемых» продолжала расти и в 2011 г. составила 14.7% в общем объеме ВРП как за счет увеличения физических объемов производства (индекс физического объема составил 104.7%), так и за счет роста цен на продукцию данного вида деятельности (дефлятор составил 138.9%).

В 2011 году в структуре ВРП существенно вырос - с 10.5% до 13.1% - аграрный сектор, поскольку прошедший год был благоприятным для сельского хозяйства, что способствовало получению высоких урожаев основных сельскохозяйственных культур – зерна, свеклы, картофеля и овощей, а также кормовых культур. В результате роста объемов производства продукции растениеводства, добавленная стоимость по виду деятельности «сельское хозяйство, охота и лесное хозяйство» увеличилась за год в реальном выражении на 60.2%. Практически весь прирост экономики области в 2011 году сложился за счет аграрного сектора, что показывает высокую зависимость экономического развития области от сельского хозяйства.

Таким образом, 74% объема областной экономики сформировано в промышленности, сельском хозяйстве, транспорте и торговле, вклад других видов деятельности был не столь существенным и колебался от 6.4% (строительство) до 0.3% (финансовая деятельность).

В структуре направлений использования ВРП основная его доля приходится на расходы на конечное потребление – в 2011 г. 84.8% от общего объема против 88.1% в 2010 г. при одновременном повышении удельного веса в экономике валового накопления основного капитала – с 22.6% в 2010 г. до 24.9% в 2011 г., вследствие высоких темпов роста инвестиций в основной капитал в 2011 г.



**ВАЛОВОЙ РЕГИОНАЛЬНЫЙ ПРОДУКТ**

**ОБЪЕМ И ДИНАМИКА ВАЛОВОГО РЕГИОНАЛЬНОГО ПРОДУКТА**

(миллионов рублей)

	2005	2006	2007	2008	2009	2010	2011
Валовой региональный продукт (в текущих основных ценах)	86624.9	104035.7	128799.0	167865.8	161570.9	193648.6	233362.4
Валовой региональный продукт (в постоянных ценах), в процентах к предыдущему году	104.5	105.2	109.3	104.1	96.0	103.0	108.4
Валовой региональный продукт на душу населения (в текущих основных ценах), руб.	72995.3	88949.4	111348.4	146276.4	141833.5	171322.1	207690.8

**СЧЕТ ПРОИЗВОДСТВА**

(в текущих ценах; миллионов рублей)

	2005	2006	2007	2008	2009	2010	2011
<b>Ресурсы</b>							
Выпуск в основных ценах	176927.7	219560.8	279259.7	348234.8	343492.7	410956.3	485263.8
<b>Использование</b>							
Промежуточное потребление	90302.8	115525.1	150460.7	180369.0	181921.8	217307.7	251901.3
Валовой региональный продукт (в основных ценах)	86624.9	104035.7	128799.0	167865.8	161570.9	193648.6	233362.4

**СЧЕТ ПРОИЗВОДСТВА ПО ВИДАМ ЭКОНОМИЧЕСКОЙ ДЕЯТЕЛЬНОСТИ В 2005 г.**

(в текущих основных ценах; миллионов рублей)

	Ресурсы выпуск	Использование промежуточное потребление	валовая добавленная стоимость
Всего	176927.7	90302.8	86624.9
в том числе по видам экономической деятельности:			
Сельское хозяйство, охота и лесное хозяйство	26984.4	13933.5	13050.9
Рыболовство, рыбоводство	20.8	10.7	10.1
Добыча полезных ископаемых	21389.3	5811.2	15578.1
Обрабатывающие производства	38346.1	28078.0	10268.1
Производство и распределение электроэнергии, газа и воды	23780.8	8234.2	15546.6
Строительство	10606.7	7104.5	3502.2
Оптовая и розничная торговля; ремонт автотранспортных средств, мотоциклов, бытовых изделий и предметов личного пользования	19305.8	12142.7	7163.1
Гостиницы и рестораны	1110.1	745.2	364.9
Транспорт и связь	14140.1	6734.1	7406.0
Финансовая деятельность	156.6	7.4	149.2
Операции с недвижимым имуществом, аренда и предоставление услуг	5486.7	2252.1	3234.6
Государственное управление и обеспечение военной безопасности; социальное страхование	4999.3	991.6	4007.7
Образование	4405.9	1391.6	3014.3
Здравоохранение и предоставление социальных услуг	4864.9	2309.3	2555.6
Предоставление прочих коммунальных, социальных и персональных услуг	1330.2	556.7	773.5

**СЧЕТ ПРОИЗВОДСТВА ПО ВИДАМ  
ЭКОНОМИЧЕСКОЙ ДЕЯТЕЛЬНОСТИ в 2006 г.**  
(в текущих основных ценах; миллионов рублей)

	Ресурсы	Использование	
	выпуск	промежуточное потребление	валовая добавленная стоимость
<b>Всего</b>	<b>219560.8</b>	<b>115525.1</b>	<b>104035.7</b>
в том числе по видам экономической деятельности:			
Сельское хозяйство, охота и лесное хозяйство	29742.5	15526.2	14216.3
Рыболовство, рыбоводство	23.7	13.0	10.7
Добыча полезных ископаемых	22312.7	6967.3	15345.4
Обрабатывающие производства	46554.9	34292.8	12262.1
Производство и распределение электроэнергии, газа и воды	26007.6	10593.5	15414.1
Строительство	12950.9	8583.2	4367.7
Оптовая и розничная торговля; ремонт автотранспортных средств, мотоциклов, бытовых изделий и предметов личного пользования	30617.7	19160.5	11457.2
Гостиницы и рестораны	1244.6	855.4	389.2
Транспорт и связь	17704.8	8501.5	9203.3
Финансовая деятельность	78.5	18.7	59.8
Операции с недвижимым имуществом, аренда и предоставление услуг	11633.0	4722.7	6910.3
Государственное управление и обеспечение военной безопасности; социальное страхование	8040.7	1665.0	6375.7
Образование	5552.3	1902.1	3650.2
Здравоохранение и предоставление социальных услуг	5393.0	1989.6	3403.4
Предоставление прочих коммунальных, социальных и персональных услуг	1703.9	733.6	970.3

**СЧЕТ ПРОИЗВОДСТВА ПО ВИДАМ  
ЭКОНОМИЧЕСКОЙ ДЕЯТЕЛЬНОСТИ в 2007 г.**  
(в текущих основных ценах; миллионов рублей)

	Ресурсы	Использование	
	выпуск	промежуточное потребление	валовая добавленная стоимость
<b>Всего</b>	<b>279259.7</b>	<b>150460.7</b>	<b>128799.0</b>
в том числе по видам экономической деятельности:			
Сельское хозяйство, охота и лесное хозяйство	33592.6	18001.5	15591.1
Рыболовство, рыбоводство	47.5	23.5	24.0
Добыча полезных ископаемых	27116.9	8461.6	18655.3
Обрабатывающие производства	65941.7	48384.8	17556.9
Производство и распределение электроэнергии, газа и воды	36098.4	16454.0	19644.4
Строительство	15302.7	10004.3	5298.4
Оптовая и розничная торговля; ремонт автотранспортных средств, мотоциклов, бытовых изделий и предметов личного пользования	41164.2	24176.7	16987.5
Гостиницы и рестораны	1763.1	1218.4	544.7
Транспорт и связь	20999.9	10631.7	10368.2
Финансовая деятельность	128.4	12.5	115.9
Операции с недвижимым имуществом, аренда и предоставление услуг	11263.8	5065.6	6198.2
Государственное управление и обеспечение военной безопасности; социальное страхование	10022.1	1985.8	8036.3
Образование	7024.9	2607.2	4417.7
Здравоохранение и предоставление социальных услуг	6768.7	2548.1	4220.6
Предоставление прочих коммунальных, социальных и персональных услуг	2024.8	885.0	1139.8

**СЧЕТ ПРОИЗВОДСТВА ПО ВИДАМ  
ЭКОНОМИЧЕСКОЙ ДЕЯТЕЛЬНОСТИ в 2008 г.**  
(в текущих основных ценах; миллионов рублей)

	Ресурсы	Использование	
	выпуск	промежуточное потребление	валовая добавленная стоимость
Всего	348234.8	180369.0	167865.8
в том числе по видам экономической деятельности:			
Сельское хозяйство, охота и лесное хозяйство	43542.1	19190.4	24351.7
Рыболовство, рыбоводство	63.2	24.7	38.5
Добыча полезных ископаемых	34522.4	10578.9	23943.5
Обрабатывающие производства	84756.3	60428.4	24327.9
Производство и распределение электроэнергии, газа и воды	35022.2	16560.0	18462.2
Строительство	24043.3	15246.2	8797.1
Оптовая и розничная торговля; ремонт автотранспортных средств, мотоциклов, бытовых изделий и предметов личного пользования	49262.3	26557.8	22704.5
Гостиницы и рестораны	2765.0	1945.5	819.5
Транспорт и связь	26576.5	13808.5	12768.0
Финансовая деятельность	289.5	24.0	265.5
Операции с недвижимым имуществом, аренда и предоставление услуг	13167.2	5775.4	7391.8
Государственное управление и обеспечение военной безопасности; социальное страхование	13502.7	3269.5	10233.2
Образование	8609.6	2464.0	6145.6
Здравоохранение и предоставление социальных услуг	9515.4	3410.9	6104.5
Предоставление прочих коммунальных, социальных и персональных услуг	2597.1	1084.8	1512.3

**СЧЕТ ПРОИЗВОДСТВА ПО ВИДАМ  
ЭКОНОМИЧЕСКОЙ ДЕЯТЕЛЬНОСТИ в 2009 г.**  
(в текущих основных ценах; миллионов рублей)

	Ресурсы	Использование	
	выпуск	промежуточное потребление	валовая добавленная стоимость
Всего	343492.7	181921.8	161570.9
в том числе по видам экономической деятельности:			
Сельское хозяйство, охота и лесное хозяйство	43322.1	22065.9	21256.2
Рыболовство, рыбоводство	54.7	22.3	32.3
Добыча полезных ископаемых	16886.4	6191.7	10694.7
Обрабатывающие производства	85170.1	59311.3	25858.8
Производство и распределение электроэнергии, газа и воды	47813.3	21239.5	26573.8
Строительство	22932.1	14825.0	8107.1
Оптовая и розничная торговля; ремонт автотранспортных средств, мотоциклов, бытовых изделий и предметов личного пользования	44211.1	23899.2	20311.8
Гостиницы и рестораны	2554.7	1799.4	755.3
Транспорт и связь	25676.3	13477.4	12198.9
Финансовая деятельность	755.5	312.8	442.8
Операции с недвижимым имуществом, аренда и предоставление услуг	17062.0	7725.4	9336.6
Государственное управление и обеспечение военной безопасности; социальное страхование	14685.5	3258.1	11427.5
Образование	9837.1	2977.0	6860.1
Здравоохранение и предоставление социальных услуг	9919.9	3762.5	6157.3
Предоставление прочих коммунальных, социальных и персональных услуг	2611.7	1054.1	1557.6

**СЧЕТ ПРОИЗВОДСТВА ПО ВИДАМ  
ЭКОНОМИЧЕСКОЙ ДЕЯТЕЛЬНОСТИ в 2010 г.**  
(в текущих основных ценах; миллионов рублей)

	Ресурсы		Использование	
	выпуск		промежуточное потребление	валовая добавленная стоимость
Всего	410956.3		217307.7	193648.6
в том числе по видам экономической деятельности:				
Сельское хозяйство, охота и лесное хозяйство	41970.9		21694.9	20276.0
Рыболовство, рыбоводство	74.6		34.6	40.0
Добыча полезных ископаемых	39110.9		15719.5	23391.4
Обрабатывающие производства	98075.0		66869.0	31206.0
Производство и распределение электроэнергии, газа и воды	58783.6		26342.5	32441.0
Строительство	26134.6		15635.9	10498.7
Оптовая и розничная торговля; ремонт автотранспортных средств, мотоциклов, бытовых изделий и предметов личного пользования	38269.2		22337.0	15932.2
Гостиницы и рестораны	2625.3		1839.0	786.3
Транспорт и связь	43457.5		23193.7	20263.8
Финансовая деятельность	773.9		245.9	528.0
Операции с недвижимым имуществом, аренда и предоставление услуг	20505.9		8870.7	11635.2
Государственное управление и обеспечение военной безопасности; социальное страхование	18216.8		6167.0	12049.9
Образование	9605.7		2915.8	6690.0
Здравоохранение и предоставление социальных услуг	10548.0		4256.4	6291.6
Предоставление прочих коммунальных, социальных и персональных услуг	2804.3		1185.8	1618.5

**СЧЕТ ПРОИЗВОДСТВА ПО ВИДАМ  
ЭКОНОМИЧЕСКОЙ ДЕЯТЕЛЬНОСТИ в 2011 г.**  
(в текущих основных ценах; миллионов рублей)

	Ресурсы		Использование	
	выпуск		промежуточное потребление	валовая добавленная стоимость
Всего	485263.8		251901.3	233362.4
в том числе по видам экономической деятельности:				
Сельское хозяйство, охота и лесное хозяйство	59389.5		28800.3	30589.2
Рыболовство, рыбоводство	123.3		58.4	64.9
Добыча полезных ископаемых	53855.1		19819.3	34035.8
Обрабатывающие производства	107343.1		73744.2	33599.0
Производство и распределение электроэнергии, газа и воды	62893.7		28632.1	34261.6
Строительство	36515.1		21695.6	14819.5
Оптовая и розничная торговля; ремонт автотранспортных средств, мотоциклов, бытовых изделий и предметов личного пользования	48309.7		29578.9	18730.8
Гостиницы и рестораны	3192.2		2177.7	1014.5
Транспорт и связь	44580.4		23493.4	21087.0
Финансовая деятельность	1107.4		401.3	706.0
Операции с недвижимым имуществом, аренда и предоставление услуг	19755.0		7056.6	12698.4
Государственное управление и обеспечение военной безопасности; социальное страхование	19772.3		6629.1	13143.2
Образование	11590.5		3142.8	8447.8
Здравоохранение и предоставление социальных услуг	13420.2		5199.8	8220.3
Предоставление прочих коммунальных, социальных и персональных услуг	3416.1		1471.7	1944.4

**СТРУКТУРА ВАЛОВОГО РЕГИОНАЛЬНОГО ПРОДУКТА  
ПО ВИДАМ ЭКОНОМИЧЕСКОЙ ДЕЯТЕЛЬНОСТИ**  
(в процентах к итогу)

	2005	2006	2007	2008	2009	2010	2011
Всего	100	100	100	100	100	100	100
в том числе по видам экономической деятельности:							
Сельское хозяйство, охота и лесное хозяйство	15.1	13.7	12.1	14.5	13.2	10.5	13.1
Рыболовство, рыбоводство	0.0	0.0	0.0	0.0	0.0	0.0	0.0
Добыча полезных ископаемых	18.0	14.8	14.5	14.3	6.6	12.1	14.7
Обрабатывающие производства	11.9	11.8	13.7	14.5	16.0	16.1	14.4
Производство и распределение электроэнергии, газа и воды	17.9	14.8	15.3	11.0	16.3	16.8	14.8
Строительство	4.0	4.2	4.1	5.2	5.0	5.4	6.4
Оптовая и розничная торговля; ремонт автотранспортных средств, мотоциклов, бытовых изделий и предметов личного пользования	8.3	11.0	13.2	13.5	12.6	8.2	8.0
Гостиницы и рестораны	0.4	0.4	0.4	0.5	0.5	0.4	0.4
Транспорт и связь	8.5	8.8	8.0	7.6	7.6	10.5	9.0
Финансовая деятельность	0.2	0.1	0.1	0.2	0.3	0.3	0.3
Операции с недвижимым имуществом, аренда и предоставление услуг	3.7	6.6	4.8	4.4	5.8	6.0	5.4
Государственное управление и обеспечение военной безопасности; социальное страхование	4.6	6.1	6.2	6.1	7.1	6.2	5.6
Образование	3.5	3.5	3.4	3.7	4.2	3.5	3.6
Здравоохранение и предоставление социальных услуг	3.0	3.3	3.3	3.6	3.8	3.2	3.5
Предоставление прочих коммунальных, социальных и персональных услуг	0.9	0.9	0.9	0.9	1.0	0.8	0.8

**ИНДЕКСЫ ФИЗИЧЕСКОГО ОБЪЕМА ВАЛОВОГО РЕГИОНАЛЬНОГО ПРОДУКТА  
И ВАЛОВОЙ ДОБАВЛЕННОЙ СТОИМОСТИ ВИДОВ ЭКОНОМИЧЕСКОЙ ДЕЯТЕЛЬНОСТИ**  
(в постоянных ценах; в процентах к предыдущему году)

	2006	2007	2008	2009	2010	2011
Валовой региональный продукт	105.2	109.3	104.1	96.0	103.0	108.4
Валовая добавленная стоимость:						
Сельское хозяйство, охота и лесное хозяйство	98.8	106.8	116.3	98.1	80.9	160.2
Рыболовство, рыбоводство	101.4	204.5	141.8	75.0	122.9	160.3
Добыча полезных ископаемых	81.3	101.3	89.5	83.1	113.0	104.7
Обрабатывающие производства	106.5	124.0	115.5	96.4	107.4	100.0
Производство и распределение электроэнергии, газа и воды	88.0	119.2	83.5	120.3	103.7	101.7
Строительство	112.9	103.9	116.2	91.2	108.0	118.6
Оптовая и розничная торговля; ремонт автотранспортных средств, мотоциклов, бытовых изделий и предметов личного пользования	138.6	135.1	119.8	87.2	94.0	108.9
Гостиницы и рестораны	93.3	117.5	122.7	81.2	102.7	114.3
Транспорт и связь	110.5	100.5	102.3	86.4	153.3	95.2
Финансовая деятельность	36.3	169.2	182.5	7.9	89.4	130.5
Операции с недвижимым имуществом, аренда и предоставление услуг	248.5	74.6	100.8	109.6	93.6	103.0
Государственное управление и обеспечение военной безопасности; социальное страхование	103.9	103.0	102.0	102.5	99.7	95.3
Образование	102.8	97.6	106.0	98.7	91.4	97.4
Здравоохранение и предоставление социальных услуг	96.1	99.5	100.6	98.9	98.8	98.9
Предоставление прочих коммунальных, социальных и персональных услуг	99.7	95.7	98.5	91.6	98.6	112.2

**ФОРМИРОВАНИЕ ВАЛОВОГО РЕГИОНАЛЬНОГО ПРОДУКТА  
МЕТОДОМ ОБРАЗОВАНИЯ ДОХОДОВ**  
(миллионов рублей)

	2005	2006	2007	2008	2009	2010	2011
Валовой региональный продукт в основных ценах	86624.9	104035.7	128799.0	167865.8	161570.9	193648.6	233362.4
в том числе:							
Оплата труда наемных работников	30950.9	38821.1	50375.3	65422.5	65656.4	71309.7	89217.2
Другие чистые налоги на производство	2186.8	2384.9	4257.3	3561.5	3785.8	4264.4	4603.8
другие налоги на производство	2286.4	2439.9	4444.9	3561.5	3785.8	4264.4	4603.8
другие субсидии на производство (-)	99.6	55.0	187.6	-	-	-	-
Валовая прибыль экономики и валовые смешанные доходы	53487.2	62829.7	74166.4	98881.8	92128.7	118074.5	139541.4

**СТРУКТУРА ВАЛОВОГО РЕГИОНАЛЬНОГО ПРОДУКТА  
ПО ВИДАМ ПЕРВИЧНЫХ ДОХОДОВ**  
(в процентах)

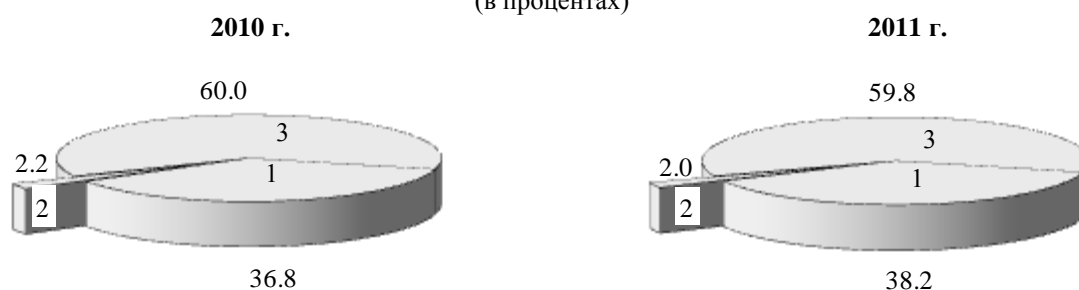

1. Оплата труда наемных работников
2. Другие чистые налоги на производство
3. Валовая прибыль экономики и валовые смешанные доходы

**РАСХОДЫ НА КОНЕЧНОЕ ПОТРЕБЛЕНИЕ  
И ФАКТИЧЕСКОЕ КОНЕЧНОЕ ПОТРЕБЛЕНИЕ**  
(в текущих рыночных ценах; миллионов рублей)

	2005	2006	2007	2008	2009	2010	2011
Расходы на конечное потребление	67999.6	89806.8	111770.3	140798.4	152370.5	170532.0	198063.8
в том числе:							
домашних хозяйств	53178.9	70514.6	87671.2	109759.4	119107.2	133129.9	153844.0
из них:							
расходы на покупку товаров	35452.2	45835.0	60038.5	75219.8	82509.0	92169.4	110046.7
расходы на покупку услуг	9499.2	14366.4	17835.1	22883.1	24952.6	27963.8	30538.6
поступление товаров и услуг в натуральной форме	8227.5	10313.2	9797.6	11656.5	11645.6	12996.7	13258.8
государственного управления, оказывающего индивидуальные услуги, и некоммерческих организаций, обслуживающих домашние хозяйства	9848.3	11364.0	14225.2	18574.7	19623.9	20819.7	26151.9
Фактическое конечное потребление домашних хозяйств	63027.2	81878.6	101896.4	128334.1	138731.1	153949.7	179996.0
Расходы на конечное потребление государственного управления, оказывающего коллективные услуги	4972.4	7928.2	9873.9	12464.3	13639.5	16582.3	18067.8

**ОСНОВНЫЕ ФОНДЫ**  
**ОСНОВНЫЕ ФОНДЫ ПО ВИДАМ ЭКОНОМИЧЕСКОЙ ДЕЯТЕЛЬНОСТИ**  
**в 2011 г.**

(по полной учетной стоимости; миллионов рублей)

	Наличие на начало года	Поступило	Выбыло	Наличие на конец года <sup>1)</sup>
Всего основных фондов	444842	64116	23711	494722
в том числе по видам экономической деятельности:				
Сельское хозяйство, охота и лесное хозяйство	40128	11248	2652	48724
Рыболовство, рыбоводство	104	10	4	109
Добыча полезных ископаемых	8977	1070	94	9952
Обрабатывающие производства	26820	5811	870	32091
Производство и распределение электроэнергии, газа и воды	67967	10578	648	77931
Строительство	3559	858	278	4138
Оптовая и розничная торговля; ремонт автотранспортных средств, мотоциклов, бытовых изделий и предметов личного пользования	15122	3293	2849	15564
Гостиницы и рестораны	3296	323	34	3583
Транспорт и связь	144872	10489	7626	156776
Финансовая деятельность	6045	2078	1477	6756
Операции с недвижимым имуществом, аренда и предоставление услуг	74984	8968	4108	79781
Государственное управление и обеспечение военной безопасности, обязательное социальное обеспечение	19887	4023	1852	22060
Образование	15823	1032	521	16332
Здравоохранение и предоставление социальных услуг	12907	3608	400	16110
Предоставление прочих коммунальных, социальных и персональных услуг	4351	727	298	4815

<sup>1)</sup> С учетом переоценки, проведенной коммерческими организациями на конец отчетного года

**СТРУКТУРА ОСНОВНЫХ ФОНДОВ  
ПО ВИДАМ ЭКОНОМИЧЕСКОЙ ДЕЯТЕЛЬНОСТИ  
в 2011 г.**

(в процентах к общей стоимости основных фондов; на конец года)

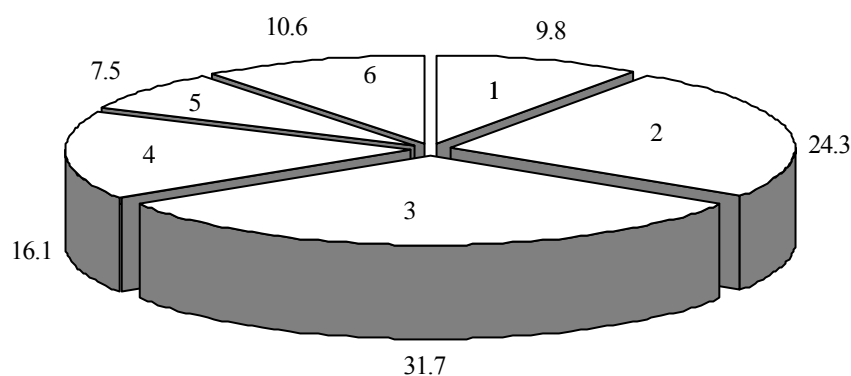

- 1 - сельское хозяйство, охота и лесное хозяйство
- 2 - добыча полезных ископаемых; обрабатывающие производства; производство и распределение электроэнергии, газа и воды
- 3 - транспорт и связь
- 4 - операции с недвижимым имуществом, аренда и предоставление услуг
- 5 - образование; здравоохранение и предоставление социальных услуг; предоставление прочих коммунальных, социальных и персональных услуг
- 6 - прочие



**НАЛИЧИЕ ОСНОВНЫХ ФОНДОВ  
КРУПНЫХ И СРЕДНИХ КОММЕРЧЕСКИХ ОРГАНИЗАЦИЙ**  
(на конец года; по полной учетной стоимости; миллионов рублей)

	2007	2008	2009	2010	2011	2012
Всего	157816	169679	193893	220879	257284	284595
в том числе организации						
с основным видом деятельности:						
Сельское хозяйство, охота и лесное хозяйство	13947	14819	15438	19355	27717	38032
Рыболовство, рыбоводство	32	38	38	38	31	29
Добыча полезных ископаемых	... <sup>1)</sup>	... <sup>1)</sup>	... <sup>1)</sup>	... <sup>1)</sup>	... <sup>1)</sup>	... <sup>1)</sup>
Обрабатывающие производства	16937	19256	20690	22173	26212	30003
из них:						
производство пищевых продуктов, включая напитки, и табака	6225	7006	8487	9422	12133	14263
текстильное и швейное производство	205	192	200	196	199	243
производство кожи, изделий из кожи и производство обуви	... <sup>1)</sup>	... <sup>1)</sup>	... <sup>1)</sup>	... <sup>1)</sup>	... <sup>1)</sup>	... <sup>1)</sup>
обработка древесины и производство изделий из дерева	... <sup>1)</sup>	... <sup>1)</sup>	... <sup>1)</sup>	... <sup>1)</sup>	... <sup>1)</sup>	... <sup>1)</sup>
целлюлозно-бумажное производство; издательская и полиграфическая деятельность	573	582	961	929	1090	1254
химическое производство	1777	2118	2211	2402	3157	3348
производство резиновых и пластмассовых изделий	2949	2939	2948	3027	3230	3230
производство прочих неметаллических минеральных продуктов	698	845	791	782	915	1225
металлургическое производство и производство готовых металлических изделий	63	222	255	382	382	744
производство машин и оборудования	543	593	455	548	642	766
производство электрооборудования, электронного и оптического оборудования	2674	3103	2990	2959	2947	3332
производство транспортных средств и оборудования	740	894	564	658	833	904
Производство и распределение электроэнергии, газа и воды	46573	39818	48928	56527	66343	72384
Строительство	8262	7956	3376	5225	2801	4455
Оптовая и розничная торговля; ремонт автотранспортных средств, мотоциклов, бытовых изделий и предметов личного пользования	5305	6059	10559	71282	79906	81394
в том числе:						
торговля автотранспортными средствами и мотоциклами, их техническое обслуживание и ремонт	2175	2575	3023	2510	2973	2794
оптовая торговля, включая торговлю через агентов, кроме торговли автотранспортными средствами и мотоциклами	1448	1463	2536	63087	71999	73534
розничная торговля, кроме торговли автотранспортными средствами и мотоциклами, ремонт бытовых изделий и предметов личного пользования	1683	2021	5000	5684	4935	5066
Гостиницы и рестораны	80	68	115	118	111	115
Транспорт и связь	52824	66846	78097	28764	34861	38362
из него связь	6030	6906	8034	9072	8931	10299
Финансовая деятельность	3110	3745	4904	5172	5913	6232
Операции с недвижимым имуществом, аренда и предоставление услуг	2305	2398	2669	2888	3027	2278
Государственное управление и обеспечение военной безопасности; социальное страхование	-	-	... <sup>1)</sup>	... <sup>1)</sup>	... <sup>1)</sup>	... <sup>1)</sup>
Образование	-	-	-	... <sup>1)</sup>	... <sup>1)</sup>	... <sup>1)</sup>
Здравоохранение и предоставление социальных услуг	... <sup>1)</sup>	... <sup>1)</sup>	56	44	49	53
Предоставление прочих коммунальных, социальных и персональных услуг	230	246	278	380	420	541

<sup>1)</sup> Данные не публикуются в целях обеспечения конфиденциальности первичных статистических данных, полученных от организаций, в соответствии с Федеральным законом от 29.11.07 № 282-ФЗ «Об официальном статистическом учете и системе государственной статистики в Российской Федерации» (ст.4 п.5, ст.9 п.1).

**СТЕПЕНЬ ИЗНОСА ОСНОВНЫХ ФОНДОВ  
КРУПНЫХ И СРЕДНИХ КОММЕРЧЕСКИХ ОРГАНИЗАЦИЙ**  
(на конец года; в процентах)

	2007	2008	2009	2010	2011	2012
Всего	48.7	47.8	46.9	48.8	49.1	49.1
в том числе организации с основным видом деятельности:						
Сельское хозяйство, охота и лесное хозяйство	28.8	31.3	31.6	30.0	27.3	23.1
Рыболовство, рыбоводство	44.4	39.4	45.4	48.2	56.7	55.9
Добыча полезных ископаемых	52.6	52.8	55.2	58.6	56.5	56.3
в том числе добыча полезных ископаемых, кроме топливно-энергетических	52.6	52.8	55.2	58.6	56.5	56.3
Обработывающие производства	34.9	36.7	40.4	44.0	42.0	43.3
из них:						
производство пищевых продуктов, включая напитки, и табака	33.0	35.7	39.2	40.8	34.8	36.2
текстильное и швейное производство	46.2	48.3	47.4	49.1	50.3	43.6
производство кожи, изделий из кожи и производство обуви	14.1	15.2	16.9	21.8	20.1	25.0
обработка древесины и производство изделий из дерева	39.6	43.0	48.4	52.3	54.1	55.9
целлюлозно-бумажное производство; издательская и полиграфическая деятельность	65.6	66.5	57.8	64.3	69.6	66.2
химическое производство	31.9	35.1	43.3	49.1	45.5	51.1
производство резиновых и пластмассовых изделий	28.7	33.5	37.0	42.4	44.3	50.8
производство прочих неметаллических минеральных продуктов	40.4	41.7	48.5	55.1	55.0	47.4
металлургическое производство и производство готовых металлических изделий	35.6	20.2	25.4	28.1	31.4	23.1
производство машин и оборудования	39.5	34.7	30.7	31.6	37.6	38.7
производство электрооборудования, электронного и оптического оборудования	41.8	41.9	44.9	51.7	56.5	55.9
производство транспортных средств и оборудования	31.4	34.8	40.1	43.4	41.3	45.1
Производство и распределение электроэнергии, газа и воды	52.9	38.0	35.4	36.1	36.7	40.2
Строительство	21.3	26.3	24.8	19.2	42.3	44.7
Оптовая и розничная торговля; ремонт автотранспортных средств, мотоциклов, бытовых изделий и предметов личного пользования	20.6	21.5	17.7	70.1	73.1	75.0
в том числе:						
торговля автотранспортными средствами и мотоциклами, их техническое обслуживание и ремонт	11.1	13.1	16.2	22.8	22.8	23.4
оптовая торговля, включая торговлю через агентов, кроме торговли автотранспортными средствами и мотоциклами	34.4	26.4	22.9	76.8	79.0	80.1
розничная торговля, кроме торговли автотранспортными средствами и мотоциклами, ремонт бытовых изделий и предметов личного пользования	20.8	28.5	16.0	17.7	17.9	28.2
Гостиницы и рестораны	35.9	40.2	28.0	33.5	31.7	32.6
Транспорт и связь	63.6	66.6	64.6	45.5	43.9	44.0
из него связь	33.4	39.3	44.4	47.2	50.2	48.4
Финансовая деятельность	20.6	22.4	21.8	23.1	24.8	26.7
Операции с недвижимым имуществом, аренда и предоставление услуг	36.3	34.2	36.3	35.2	39.0	49.8
Государственное управление и обеспечение военной безопасности; социальное страхование	-	-	40.0	48.9	44.5	57.8
Образование	-	-	-	16.7	18.8	20.6
Здравоохранение и предоставление социальных услуг	44.3	44.3	39.0	50.0	43.6	43.4
Предоставление прочих коммунальных, социальных и персональных услуг	38.0	44.0	54.7	45.8	47.8	42.7

**СОСТОЯНИЕ ОТДЕЛЬНЫХ ВИДОВ ОСНОВНЫХ ФОНДОВ  
КРУПНЫХ И СРЕДНИХ КОММЕРЧЕСКИХ ОРГАНИЗАЦИЙ**  
(на конец года; в процентах)

	Степень износа						Удельный вес полностью изношенных основных фондов					
	2007	2008	2009	2010	2011	2012	2007	2008	2009	2010	2011	2012
Все основные фонды	48.7	47.8	46.9	48.8	49.1	49.1	14.2	11.5	11.0	11.6	11.6	11.9
из них:												
здания	23.6	22.8	20.1	20.2	19.8	18.9	3.0	3.4	2.7	2.6	2.8	2.6
сооружения	56.8	57.7	58.7	62.6	63.1	64.2	9.8	7.4	7.5	7.3	7.3	7.9
машины и оборудование	53.0	49.0	48.7	49.6	50.3	52.2	24.0	19.4	18.0	19.4	19.6	19.7
транспортные средства	47.1	50.4	53.0	47.6	50.6	43.4	14.4	13.9	18.0	17.7	17.6	14.3
в том числе организации с основным видом деятельности:												
Сельское хозяйство, охота и лесное хозяйство	28.8	31.3	31.6	30.0	27.3	23.1	6.0	4.8	4.0	3.7	3.4	3.1
из них:												
здания	31.8	31.4	23.0	17.9	12.9	9.7	5.6	4.8	2.8	2.5	2.2	1.2
сооружения	46.2	42.4	34.3	20.5	16.1	14.3	18.0	15.9	11.5	7.7	4.2	2.5
машины и оборудование	26.6	31.0	35.7	37.9	39.8	36.2	4.4	3.4	3.5	3.5	3.9	3.6
транспортные средства	33.4	46.2	43.3	46.7	46.8	46.0	8.1	10.4	7.7	7.5	6.1	6.6
Добыча полезных ископаемых	52.6	52.8	55.2	58.6	56.5	56.3	22.1	21.6	24.2	27.4	27.6	28.5
из них:												
здания	31.6	28.7	28.2	30.5	32.2	34.3	0.2	0.1	0.1	0.2	0.2	0.3
сооружения	51.2	49.5	50.4	49.6	36.2	34.8	16.6	15.6	15.4	16.1	13.1	11.5
машины и оборудование	57.8	60.3	66.5	72.9	78.3	79.9	32.3	30.9	35.0	41.9	46.7	51.9
транспортные средства	70.9	76.4	80.1	83.0	86.2	84.6	32.6	39.8	51.5	54.1	56.8	56.6
Обрабатывающие производства	34.9	36.7	40.4	44.0	42.0	43.3	12.0	9.7	11.4	12.1	11.7	11.5
из них:												
здания	25.6	24.3	25.3	26.6	22.9	22.3	2.9	3.3	3.7	3.1	2.5	3.3
сооружения	40.5	43.3	44.9	44.9	44.3	42.6	8.7	10.2	11.9	11.9	15.4	15.2
машины и оборудование	37.7	40.6	46.5	50.8	50.4	52.3	16.0	12.1	14.4	15.4	15.0	14.3
транспортные средства	42.7	45.6	51.7	53.0	53.2	43.1	15.0	12.2	20.2	21.6	21.5	16.7
Строительство	21.3	26.3	24.8	19.2	42.3	44.7	1.8	2.5	6.9	5.6	13.8	12.1
из них:												
здания	30.2	33.2	24.1	9.1	25.4	30.3	4.5	10.1	6.6	2.3	7.1	8.5
сооружения	18.1	22.8	5.8	4.7	29.4	35.9	0.2	0.5	0.7	0.5	11.3	5.3
машины и оборудование	35.2	45.2	42.4	44.8	47.7	52.9	10.4	12.7	14.1	15.1	16.8	16.7
транспортные средства	35.5	37.1	37.7	41.0	43.4	50.6	5.9	7.4	7.9	10.4	11.1	14.9
Оптовая и розничная торговля; ремонт автотранспортных средств, мотоциклов, бытовых изделий и предметов личного пользования	20.6	21.5	17.7	70.1	73.1	75.0	2.6	1.9	1.9	15.8	16.5	16.9
из них:												
здания	8.2	10.0	7.3	16.6	20.3	22.5	0.5	0.3	0.2	6.4	8.1	8.2
сооружения	21.4	17.7	19.4	75.2	77.8	80.1	1.7	1.1	1.4	6.1	5.9	5.9
машины и оборудование	41.3	41.7	43.4	84.3	82.5	85.8	6.1	5.0	7.2	70.7	70.3	73.6
транспортные средства	30.9	36.1	34.1	37.3	43.7	46.9	6.8	4.8	4.6	3.0	3.5	4.4
Транспорт и связь	63.6	66.6	64.6	45.5	43.9	44.0	16.0	16.3	14.9	12.7	11.2	14.6
из них:												
здания	30.2	35.3	32.5	25.9	23.8	24.7	15.3	18.9	14.4	4.4	5.9	4.8
сооружения	65.1	67.2	64.8	47.6	43.5	47.9	6.5	6.5	6.2	8.7	8.1	12.8
машины и оборудование	70.4	75.6	74.6	52.3	55.0	54.5	51.0	54.8	49.3	20.5	18.6	27.0
транспортные средства	45.0	49.3	54.5	41.4	45.9	36.3	10.2	9.4	15.1	15.4	15.9	11.2

## МЕТОДОЛОГИЧЕСКИЕ ПОЯСНЕНИЯ

**Расчеты валового регионального продукта (ВРП)** по системе национальных счетов (СНС) основаны на методологических положениях, разработанных совместно ООН, МВФ, Всемирным банком, ОЭСР и Евростатом, построенных с учетом специфики функционирования отдельных секторов экономики.

Каждой стадии воспроизводства соответствует специальный счет или группа счетов.

**Стадия производства** характеризуется показателями валового выпуска, промежуточного потребления и валовой добавленной стоимости.

**Выпуск товаров и услуг** представляет собой суммарную стоимость товаров и услуг, являющихся результатом производственной деятельности единиц-резидентов экономики в отчетном периоде.

Реализованные товары и услуги включаются в выпуск по фактической рыночной стоимости, нереализованная готовая продукция - по средним рыночным ценам.

Нерыночные услуги в большинстве видов экономической деятельности оцениваются в размере фактических текущих затрат на оказание этих услуг и потребления основного капитала. К текущим затратам относятся: оплата труда, материальные затраты, оплата услуг.

**Промежуточное потребление** состоит из стоимости товаров и услуг, которые трансформируются или полностью потребляются в отчетном периоде в процессе производства. Потребление основного капитала не входит в состав промежуточного потребления.

**Валовая добавленная стоимость** исчисляется как разность между выпуском товаров и услуг и промежуточным потреблением. Термин «валовая» означает, что показатель включает потребленную стоимость основного капитала.

**Валовой региональный продукт (ВРП)** - обобщающий показатель экономической деятельности региона, характеризующий процесс производства товаров и услуг для конечного использования. ВРП рассчитывается в текущих основных ценах (номинальный объем ВРП) и в постоянных ценах (реальный объем ВРП).

Публикация данных о ВРП ранее осуществлялась в рыночных ценах. В настоящее время

ВРП публикуется в основных ценах.

Оценка ВРП в основных ценах отличается от оценки в рыночных ценах на величину чистых (за вычетом субсидий на продукты) налогов на продукты. ВРП в основных ценах представляет собой сумму добавленных стоимостей в основных ценах по видам экономической деятельности. Основная цена - цена, получаемая производителем за единицу товара или услуги, без налогов на продукты, но включая субсидии на продукты.

**Конечное потребление** складывается из расходов на конечное потребление домашних хозяйств, расходов государственного управления на индивидуальные товары и услуги и на коллективные услуги, расходов на конечное потребление некоммерческих организаций, обслуживающих домашние хозяйства. Такая группировка показывает, кто финансирует расходы на конечное потребление.

**Расходы на конечное потребление домашних хозяйств** включают расходы домашних хозяйств на приобретение потребительских товаров и услуг во всех торговых предприятиях, на городских рынках и через неорганизованную (уличную) торговлю, предприятиях бытового и жилищно-коммунального обслуживания, пассажирского транспорта, связи, гостиницах, учреждениях культуры, здравоохранения, образования, а также стоимость товаров и услуг, потребленных в натуральной форме - произведенных для себя (сельскохозяйственная продукция личных подсобных хозяйств, условно исчисленные услуги по проживанию в собственном жилище) и полученных в качестве оплаты труда и гуманитарной помощи.

**Счет производства** отражает операции, относящиеся непосредственно к процессу производства. В этом счете определяется добавленная стоимость, составляющая основу исчисления валового регионального продукта.

К **основным фондам** относятся здания, сооружения, машины (рабочие, силовые и информационные) и оборудование, транспортные средства, инструмент, рабочий и продуктивный скот и другие виды основных фондов.

В составе основных фондов учтены основные фонды предприятий и организаций всех форм собственности.

# **Предприятия и организации**

## **Раздел 12**

<i>Общая характеристика предприятий и организаций</i>	<i>147</i>
<i>Малое предпринимательство</i>	<i>152</i>
<i>Методологические пояснения</i>	<i>156</i>

На 1 января 2013 г. число учтенных в Статистическом регистре хозяйствующих субъектов юридических лиц, их филиалов и других обособленных подразделений по области составило 23156 единиц и увеличилось по сравнению с 1 января 2012 г. на 76 единиц (на 0.3%), из них с частной формой собственности 71.9% всех организаций (их количество возросло на 1.6%), с муниципальной формой собственности – 14.5% всех организаций (снижение на 5.2%), с государственной формой собственности – 4.3% (снижение на 1.9%).

Распределение организаций по видам экономической деятельности осуществляется в соответствии с заявленным юридическим лицом при государственной регистрации основным видом деятельности, на протяжении ряда лет структура организаций по видам экономической деятельности относительно стабильна.

Наибольшее количество организаций по – прежнему сосредоточено в оптовой и розничной торговле; ремонте автотранспортных средств, мотоциклов, бытовых изделий и предметов личного пользования – 27.2% общего количества, при этом их доля увеличилась по отношению к предыдущему году на 0.1 п.п. Также значимым остается удельный вес организаций с видом деятельности «операции с недвижимым имуществом, аренда и предоставление услуг» – 15.1% на 1 января 2013 г. против 14.9% на 1 января 2012 г. и «предоставление прочих коммунальных, социальных и персональных услуг» - 13.0% против 13.2%.

Остается низким прирост количества организаций в производственных отраслях. По виду деятельности «обрабатывающие производства» количество учтенных организаций увеличилось на 21 единицу, при этом доля их не изменилась - 8.1%, в «строительстве» число организаций увеличилось на 80 единиц, а их удельный вес возрос на 0.4 п.п. и составил 8.8%. Продолжалось существенное сокращение числа организаций в «сельском хозяйстве, охоте и лесном хозяйстве» – за год их количество уменьшилось на 125 единиц, а доля снизилась на 0.6 п.п. и составила 5.6% от общего числа организаций, учтенных в Статрегистре Росстата по Курской области.

Демография организаций значительно различалась по видам деятельности. В таких видах деятельности, как «сельское хозяйство, охота и лесное хозяйство», «государственное управление и обеспечение военной безопасности; социальное страхование», «образование» и «предоставление прочих коммунальных, социальных и персональных услуг» число официально ликвидированных организаций значительно превышало число вновь зарегистрированных, что и обусловило сокращение их количества. В целом по области в 2012 г. было зарегистрировано предприятий на 16.7% больше, чем ликвидировано, соответственно 1988 и 1703 единиц, при этом темпы ликвидации составили 98.6%.

В разделе приводятся данные из Статистического регистра хозяйствующих субъектов (Статрегистра Росстата) о предприятиях и организациях области, полученные на основе сведений о государственной регистрации, предоставляемых территориальными органами ФНС России из Единого государственного реестра юридических лиц, а также с использованием сведений о государственной регистрации юридических лиц, поступивших в органы государственной статистики до вступления в действие Федерального закона «О государственной регистрации юридических лиц и индивидуальных предпринимателей». Из 23.2 тыс. организаций, учтенных в Статрегистре, 21.9 тыс. составляют юридические лица, прошедшие по данным налоговых органов процедуру обязательной регистрации (перерегистрации).

В разделе также представлена характеристика состояния малого предпринимательства.

В соответствии с законодательством Российской Федерации под субъектами малого предпринимательства понимаются также физические лица, занимающиеся предпринимательской деятельностью без образования юридического лица. Число индивидуальных предпринимателей, прошедших государственную регистрацию (перерегистрацию) в соответствии с Федеральным законом «О государственной регистрации юридических лиц и индивидуальных предпринимателей» и учтенных в Статрегистре, составляет 33.8 тыс. человек.

## ОБЩАЯ ХАРАКТЕРИСТИКА ПРЕДПРИЯТИЙ И ОРГАНИЗАЦИЙ

### ЧИСЛО ПРЕДПРИЯТИЙ И ОРГАНИЗАЦИЙ ПО ФОРМАМ СОБСТВЕННОСТИ

(на 1 января)

	Число предприятий и организаций							
	2006	2007	2008	2009	2010	2011	2012	2013
Всего	25737	24371	23923	22136	22763	23128	23080	23156
в том числе по формам собственности:								
государственная	2619	1824	1467	1222	1169	1064	1021	1002
муниципальная	3406	4094	4564	3833	3812	3750	3552	3367
общественных и религиозных организаций (объединений)	3050	2984	1969	1613	1512	1403	1372	1386
частная	15483	14476	15022	14701	15457	16146	16374	16640
прочие формы собственности, включая смешанную российскую, иностранную, совместную российскую и иностранную	1179	993	901	767	813	765	761	761

Продолжение

	В процентах к итогу							
	2006	2007	2008	2009	2010	2011	2012	2013
Всего	100	100	100	100	100	100	100	100
в том числе по формам собственности:								
государственная	10.2	7.5	6.1	5.5	5.1	4.6	4.4	4.3
муниципальная	13.2	16.8	19.1	17.3	16.7	16.2	15.4	14.5
общественных и религиозных организаций (объединений)	11.9	12.2	8.2	7.3	6.6	6.1	5.9	6.0
частная	60.1	59.4	62.8	66.4	67.9	69.8	70.9	71.9
прочие формы собственности, включая смешанную российскую, иностранную, совместную российскую и иностранную	4.6	4.1	3.8	3.5	3.6	3.3	3.3	3.3

**РАСПРЕДЕЛЕНИЕ ПРЕДПРИЯТИЙ (ОРГАНИЗАЦИЙ)  
ПО ФОРМАМ СОБСТВЕННОСТИ  
на 1 января 2013 г.  
(процентов)**

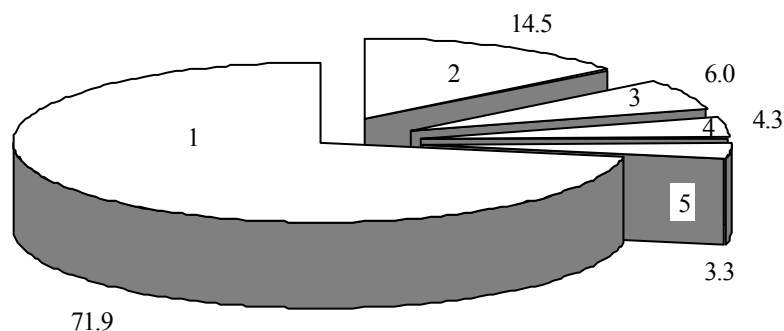

- 1 - частная собственность
- 2 - муниципальная собственность
- 3 - собственность общественных и религиозных организаций (объединений)
- 4 - государственная собственность
- 5 - прочие формы собственности



**РАСПРЕДЕЛЕНИЕ ПРЕДПРИЯТИЙ И ОРГАНИЗАЦИЙ  
ПО ОРГАНИЗАЦИОННО-ПРАВОВЫМ ФОРМАМ**

(на 1 января)

	2006	2007	2008	2009	2010	2011	2012	2013 <sup>2)</sup>
<b>Число предприятий и организаций</b>	25737	24371	23923	22136	22763	23128	23080	23156
в том числе:								
<b>Коммерческие предприятия и организации</b>								
Унитарные предприятия	491	471	439	372	330	282	224	204
Предприятия общественных и религиозных организаций <sup>1)</sup>	32	1	1	1	1	1	1	1
Предприятия потребительской кооперации <sup>1)</sup>	20	1	1	1	1	1	1	1
Индивидуальные частные предприятия <sup>1)</sup>	661	37	31	30	29	26	22	16
Открытые акционерные общества	595	545	486	387	344	319	283	254
Товарищества с ограниченной ответственностью <sup>1)</sup>	1622	58	46	43	39	38	29	24
Смешанные товарищества <sup>1)</sup>	7	-	-	-	-	-	-	-
Полные товарищества	42	42	26	2	2	2	2	2
Производственные кооперативы	642	561	474	335	254	165	137	111
Крестьянские (фермерские) хозяйства - КФХ	1039	949	559	481	417	378	327	279
Колхозы, совхозы, межхозяйственные предприятия (организации) <sup>1)</sup>	26	23	19	15	13	13	7	5
Арендные предприятия <sup>1)</sup>	8	1	1	1	1	1	1	1
Товарищества на вере	2	2	2	1	1	-	-	-
Общества с ограниченной ответственностью	9361	10638	11702	11826	12502	13187	13524	13925
Общества с дополнительной ответственностью	-	-	1	1	-	-	-	-
Закрываются акционерные общества	913	856	799	588	597	571	531	497
Дочерние унитарные предприятия	29	28	-	-	-	-	-	-
Другие предприятия <sup>1)</sup>	115	5	4	3	3	3	2	2
<b>Некоммерческие предприятия и организации</b>								
Садоводческие, огороднические или дачные некоммерческие товарищества	111	113	118	120	125	125	123	120
Объединения КФХ	23	17	11	5	4	4	3	3
Органы общественной самодеятельности	12	12	7	6	7	5	5	5
Учреждения	4506	3703	3749	3876	3955	3888	3734	3545
Общественные и религиозные организации, общественные движения	2670	2650	1688	1434	1340	1235	1208	1212
Потребительские кооперативы	535	563	553	532	500	529	543	533
Фонды	129	131	94	78	80	81	83	102
Ассоциации и союзы	27	26	20	18	21	23	20	17
Товарищества собственников жилья	107	140	154	265	518	626	650	622
Некоммерческие партнерства	65	83	78	86	93	105	115	143
Автономные некоммерческие организации	58	90	92	111	153	176	196	199
Прочие некоммерческие организации	54	54	46	42	43	49	55	56
<b>Филиалы, представительства и иные неюридические лица</b>	1835	2571	2722	1476	1390	1295	1254	1277

<sup>1)</sup> Коды ОКОНФ подлежат замене после приведения юридическим лицом своей организационно-правовой формы в соответствие с нормами действующего гражданского законодательства.

<sup>2)</sup> Приказом Росстандарта от 16.10.2012 г. № 505-ст принята и введена в действие с 1 января 2013 г. новая версия Общероссийского классификатора организационно-правовых форм (ОКОНФ) ОК 028-2012. Данные приведены по старой версии ОКОНФ (ОК 028-99).

**ЧИСЛО ПРЕДПРИЯТИЙ И ОРГАНИЗАЦИЙ  
ПО ВИДАМ ЭКОНОМИЧЕСКОЙ ДЕЯТЕЛЬНОСТИ <sup>1)</sup>**  
(на 1 января)

	2006	2007	2008	2009	2010	2011	2012	2013
Всего	25737	24371	23923	22136	22763	23128	23080	23156
в том числе организации с основным видом экономической деятельности:								
Сельское хозяйство, охота и лесное хозяйство	2545	2480	2082	1864	1730	1609	1430	1305
Рыболовство, рыбоводство	36	42	37	40	43	49	48	51
Добыча полезных ископаемых	14	19	19	26	31	31	27	29
в том числе:								
добыча топливно-энергетических полезных ископаемых	1	3	3	2	5	5	2	3
добыча полезных ископаемых, кроме топливно-энергетических	13	16	16	24	26	26	25	26
Обрабатывающие производства	2135	1817	1891	1725	1768	1836	1863	1884
из них:								
производство пищевых продуктов, включая напитки, и табака	459	404	409	361	363	365	360	348
текстильное и швейное производство	235	146	155	132	131	138	144	138
производство кожи, изделий из кожи и производство обуви	59	39	39	33	31	28	28	24
обработка древесины и производство изделий из дерева	99	93	99	102	107	108	113	118
целлюлозно-бумажное производство; издательская и полиграфическая деятельность	232	231	239	236	239	240	242	226
химическое производство	39	43	43	34	35	39	37	39
производство резиновых и пластмассовых изделий	68	66	81	78	79	85	89	101
производство прочих неметаллических минеральных продуктов	130	99	104	105	110	109	119	129
металлургическое производство и производство готовых металлических изделий	107	97	107	112	118	127	125	134
производство машин и оборудования	400	324	308	248	251	262	260	260
производство электрооборудования, электронного и оптического оборудования	98	93	99	96	112	121	130	141
производство транспортных средств и оборудования	26	25	31	25	23	30	31	30

	Продолжение							
	2006	2007	2008	2009	2010	2011	2012	2013
Производство и распределение электроэнергии, газа и воды	160	228	250	251	279	302	319	334
Строительство	1580	1507	1707	1829	1882	1910	1950	2030
Оптовая и розничная торговля, ремонт автотранспортных средств, мотоциклов, бытовых изделий и предметов личного пользования	7127	6162	6441	5759	5948	6182	6263	6302
в том числе								
торговля автотранспортными средствами и мотоциклами, их техническое обслуживание и ремонт	280	315	355	398	427	450	464	470
оптовая торговля, включая торговлю через агентов, кроме торговли автотранспортными средствами и мотоциклами	5175	4155	4317	3768	3892	4099	4163	4196
розничная торговля, кроме торговли автотранспортными средствами и мотоциклами, ремонт бытовых изделий и предметов личного пользования	1672	1692	1769	1593	1631	1633	1636	1636
Гостиницы и рестораны	241	268	278	263	271	277	276	307
Транспорт и связь	803	871	909	940	971	1051	1099	1154
из него связь	152	157	162	166	175	178	180	180
Финансовая деятельность	371	390	394	352	399	375	383	394
Операции с недвижимым имуществом, аренда и предоставление услуг	2328	2351	2513	2688	3107	3359	3443	3495
Государственное управление и обеспечение военной безопасности; социальное страхование	1160	1159	1239	1186	1167	1127	1008	966
Образование	1635	1565	1579	1558	1539	1457	1406	1344
Здравоохранение и предоставление социальных услуг	1043	1013	1032	420	435	464	497	542
Предоставление прочих коммунальных, социальных и персональных услуг	4535	4480	3542	3202	3170	3083	3055	3007
Предоставление услуг по ведению домашнего хозяйства	-	-	-	-	1	3	3	3
Конкретные виды экономической деятельности не установлены	24	19	10	33	22	13	10	9

<sup>1)</sup> Распределение предприятий и организаций по видам экономической деятельности осуществляется по виду деятельности, заявленному юридическим лицом основным при государственной регистрации.

## МАЛОЕ ПРЕДПРИНИМАТЕЛЬСТВО

Во исполнение Федерального закона "О развитии малого и среднего предпринимательства в Российской Федерации" от 24 июля 2007 г. № 209 – ФЗ и распоряжения Правительства Российской Федерации от 14.02.2009 г. № 201–р в 2011 году **по итогам за 2010 год проведено сплошное федеральное статистическое наблюдение за деятельностью субъектов малого и среднего предпринимательства**, которое представляло собой полномасштабное исследование уровня развития сектора экономики малого и среднего предпринимательства, касающегося хозяйственной деятельности.

В Курской области в сплошном обследовании приняли участие более 40 тысяч респондентов, в результате чего получены отчеты от 8.2 тыс. малых и средних предприятий – юридических лиц и 31.8 тыс. индивидуальных предпринимателей. Из них осуществляли деятельность в 2010 г. 77.5% юридических лиц и 65.8% индивидуальных предпринимателей от общего числа отчитавшихся.

Развитие малого предпринимательства способствует обеспечению занятости населения. Средняя численность работников малых и средних предприятий составила 88.4 тыс. человек.

В сфере предпринимательской деятельности было занято 56.6 тыс. человек (включая работающих членов семьи, партнеров и наемных работников).

Годовая выручка от реализации товаров (работ, услуг) малых и средних предприятий по итогам сплошного наблюдения за 2010 г. составила – 122658.5 млн. рублей, индивидуальных предпринимателей – 58705.9 млн. рублей.

Совершенствование производственно – технической базы невозможно без достаточного количества капитальных вложений в основной капитал. Необходимым условием развития производства любого вида деятельности является активизация инвестиционной политики организаций и напрямую от нее зависит.

В 2010 г. юридические лица – малые и средние предприятия инвестировали в основной капитал 5323.4 млн. рублей. В ходе сплошного наблюдения впервые получена информация по показателю инвестиции в основной капитал от индивидуальных предпринимателей. Их годовые инвестиции в основной капитал составили – 1193.3 млн. рублей.

Также впервые по результатам обследования получена информация по малым и средним предприятиям и индивидуальным предпринимателям по наличию основных фондов.

Основные фонды малых и средних предприятий – юридических лиц составили 33 млрд. рублей, индивидуальных предпринимателей – только 8.6 млрд. рублей.

В рамках сплошного обследования малых предприятий респондентам было предложено ответить на вопрос об инновационной деятельности. **Инновационная деятельность** - деятельность, направленная на освоение и распространение результатов научных исследований и экспериментальных разработок либо иных научно-технических достижений с целью создания новых или усовершенствованных товаров и технологических процессов, расширение и обновление ассортимента и улучшения качества выпускаемой продукции.

Результат оказался следующим: затраты на инновации показали только 22 организации.

По данным сплошного наблюдения за деятельностью субъектов малого и среднего предпринимательства выпущен статистический сборник, состоящий из 3-х томов.

В нем опубликованы основные экономические показатели, характеризующие деятельность субъектов малого и среднего предпринимательства, по видам экономической деятельности, городам и районам области.

**ОСНОВНЫЕ ПОКАЗАТЕЛИ ДЕЯТЕЛЬНОСТИ  
СУБЪЕКТОВ МАЛОГО И СРЕДНЕГО ПРЕДПРИНИМАТЕЛЬСТВА**

(по данным сплошного федерального статистического наблюдения  
за деятельностью субъектов малого и среднего предпринимательства за 2010 г.)

	Всего	в том числе по категориям		
		средние предприятия	малые предприятия	
			всего	из них микро- предприятия
<b>Юридические лица</b>				
Число предприятий - всего <sup>1)</sup>	8241	220	8021	6687
из них осуществлявших деятельность в 2010 г.	6384	213	6171	4837
Число замещенных рабочих мест, человек	88377	21916	66461	18519
Выручка от реализации товаров (работ, услуг) (без НДС и акцизов), млн. руб.	122658.5	42657.3	80001.2	23924.5
Инвестиции в основной капитал, млн. руб.	5323.4	3782.0	1541.3	386.4
Основные фонды (по полной учетной стоимости; на конец года), млн. руб.	32954.4	15976.2	16978.3	7435.0
Число юридических лиц, имеющих затраты на инновации в 2010 г.	22	6	16	9
<b>Индивидуальные предприниматели</b>				
Численность индивидуальных предпринимателей – всего <sup>1)</sup>	31786	14	31772	31311
из них осуществлявших деятельность в 2010 г.	20919	14	20905	20444
Число замещенных рабочих мест <sup>2)</sup> , человек	56583	1402	55181	41653
Выручка от реализации товаров (работ, услуг) (с НДС и акцизами), млн. руб.	58705.9	690.2	51805.6	30102.6
Инвестиции в основной капитал, млн. руб.	1193.3	17.4	1175.9	971.1
Основные фонды (по полной учетной стоимости; на конец года), млн. руб.	8592.2	76.0	8516.2	6566.6

<sup>1)</sup> Предприятия, осуществлявшие и приостановившие деятельность.

<sup>2)</sup> Включая работающих членов семьи, партнеров и наемных работников.

**ЧИСЛО МАЛЫХ ПРЕДПРИЯТИЙ И СРЕДНЯЯ ЧИСЛЕННОСТЬ РАБОТАВШИХ НА НИХ  
ПО ВИДАМ ЭКОНОМИЧЕСКОЙ ДЕЯТЕЛЬНОСТИ**  
(на конец года)

	Число малых предприятий, единиц				Средняя численность работавших, человек			
	2009	2010	2011	2012	2009	2010	2011	2012
Всего	8068	8021	8794	9977	65321	66461	58977	60731
из них по видам экономической деятельности:								
Сельское хозяйство, охота и лесное хозяйство	489	771	685	768	6670	6210	5025	6284
Рыболовство, рыбоводство	27	29	27	32	94	147	65	77
Добыча полезных ископаемых	11	11	12	14	82	75	67	124
Обрабатывающие производства	851	788	870	997	9231	9955	9848	9290
Производство и распределение электро- энергии, газа и воды	66	77	74	90	1211	1396	1396	1660
Строительство	968	963	1054	1243	11253	9905	10727	10762
Оптовая и розничная торговля, ремонт авто- транспортных средств, мотоциклов, бытовых изделий и предметов личного пользования	3406	2845	3266	3827	18161	15325	13406	12830
Гостиницы и рестораны	191	190	195	240	1598	2103	1572	1871
Транспорт и связь	284	396	433	498	3537	3831	3457	3080
Финансовая деятельность	93	88	98	110	228	257	278	315
Операции с недвижимым имуществом, аренда и предоставление услуг	1404	1539	1707	1757	11241	14888	10896	12375
Здравоохранение и предоставление социальных услуг	153	169	195	201	1242	1086	976	945
Предоставление прочих коммунальных, социальных и персональных услуг	106	133	149	172	711	1211	1205	1041

**ИНВЕСТИЦИИ В ОСНОВНОЙ КАПИТАЛ  
И ВЫРУЧКА МАЛЫХ ПРЕДПРИЯТИЙ**  
(миллионов рублей)

	Инвестиции в основной капитал				Выручка			
	2009	2010	2011	2012	2009	2010	2011	2012
Всего	1510.3	1541.3	1401.6	2957.0	64402.3	80001.2	87997.1	104133.6
из них по видам экономической деятельности:								
Сельское хозяйство, охота и лесное хозяйство	370.3	607.0	525.5	1473.7	3161.9	4697.7	3849.5	8658.7
Рыболовство, рыбоводство	-	3.1	0.9	2.0	12.8	38.1	27.6	54.8
Добыча полезных ископаемых	-	1.7	-	7.3	79.3	68.3	115.6	179.7
Обрабатывающие производства	12.2	140.6	224.4	180.6	6495.7	9018.6	11871.3	11370.1
Производство и распределение электро- энергии, газа и воды	68.3	4.4	11.5	7.9	939.2	1001.1	875.9	1102.2
Строительство	105.9	163.1	453.7	1077.6	9163.8	9350.3	11734.0	13727.0
Оптовая и розничная торговля, ремонт авто- транспортных средств, мотоциклов, бытовых изделий и предметов личного пользования	4.3	204.1	77.6	94.3	33287.3	43506.6	46186.3	53941.9
Гостиницы и рестораны	-	8.6	1.0	-	726.4	1089.8	1313.4	1573.1
Транспорт и связь	99.4	83.9	40.8	14.6	2535.7	2542.6	3233.4	3443.4
Финансовая деятельность	-	2.9	0.1	-	3.2	337.6	29.0	29.4
Операции с недвижимым имуществом, аренда и предоставление услуг	849.1	247.9	38.2	85.4	7422.7	7525.7	7873.0	8795.8
Здравоохранение и предос- тавление социальных услуг	-	28.6	10.3	3.2	309.1	352.6	441.0	681.7
Предоставление прочих коммунальных, социальных и персональных услуг	0.8	43.6	17.6	10.4	250.4	454.4	424.0	522.1

## МЕТОДОЛОГИЧЕСКИЕ ПОЯСНЕНИЯ

**Статистический регистр хозяйствующих субъектов Федеральной службы государственной статистики (Статрегистр Росстата)** является базой данных об организациях, созданных на территории Российской Федерации, их местных единицах, индивидуальных предпринимателях, других типах статистических единиц, являющихся объектами федерального статистического наблюдения.

Статрегистр Росстата является основой организации федеральных статистических наблюдений, включая экономические переписи на территории Российской Федерации.

**Организации** - юридические лица, прошедшие государственную регистрацию, не юридические лица, созданные в установленном законодательством Российской Федерации порядке, филиалы, представительства и иные подразделения организаций, включая представительства и иные подразделения иностранных организаций, прошедшие аккредитацию в соответствии с законодательством Российской Федерации, иные организации, не являющиеся юридическими лицами.

**Индивидуальные предприниматели** – граждане, осуществляющие предпринимательскую деятельность без образования юридического лица.

**Местные единицы** – территориально-обособленные подразделения организаций.

**Государственной собственностью** является имущество, принадлежащее на праве собственности Российской Федерации (федеральная собственность) и субъектам Российской Федерации (собственность субъектов Российской Федерации).

**Муниципальной собственностью** является имущество, принадлежащее на праве собственности городским и сельским поселениям, а также другим муниципальным образованиям.

**Частной формой собственности** является любое имущество граждан и юридических лиц, за исключением отдельных видов имущества, которое в соответствии с законом не может им принадлежать.

**Собственностью общественного объединения (организации)** является имущество, необходимое для материального обеспечения их деятельности, указанной в уставе, кроме имущества, которое не может находиться в собственности общественного объединения.

В соответствии с Федеральным законом от 24.07.2007 № 209-ФЗ «О развитии малого и среднего предпринимательства в Российской Федерации» к субъектам малого и среднего предпринимательства относятся внесенные в единый государственный реестр юридических лиц потребительские кооперативы и коммерческие организации (за исключением государственных и муниципальных унитарных предприятий), а также физические лица, внесенные в единый государственный реестр индивидуальных предпринимателей и осуществляющие предпринимательскую деятельность без образования юридического лица

(далее - индивидуальные предприниматели), крестьянские (фермерские) хозяйства, соответствующие следующим условиям:

1) для юридических лиц - суммарная доля участия Российской Федерации, субъектов Российской Федерации, муниципальных образований, иностранных юридических лиц, иностранных граждан, общественных и религиозных организаций (объединений), благотворительных и иных фондов в уставном (складочном) капитале (паевом фонде) указанных юридических лиц не должна превышать двадцать пять процентов (за исключением активов акционерных инвестиционных фондов и закрытых паевых инвестиционных фондов), доля участия, принадлежащая одному или нескольким юридическим лицам, не являющимся субъектами малого и среднего предпринимательства, не должна превышать двадцать пять процентов;

2) средняя численность работников за предшествующий календарный год не должна превышать следующие предельные значения средней численности работников для каждой категории субъектов малого и среднего предпринимательства:

а) от ста одного до двухсот пятидесяти человек включительно для средних предприятий;

б) до ста человек включительно для малых предприятий; среди малых предприятий выделяются микропредприятия - до пятнадцати человек;

3) выручка от реализации товаров (работ, услуг) без учета налога на добавленную стоимость или балансовая стоимость активов (остаточная стоимость основных средств и материальных активов) за предшествующий календарный год не должна превышать предельные значения, установленные Правительством Российской Федерации (постановление от 22 июля 2008 г. № 556) для каждой категории субъектов малого и среднего предпринимательства:

микропредприятия – 60 млн. руб.;

малые предприятия – 400 млн. руб.;

средние предприятия – 1000 млн. руб.

Категория субъекта малого или среднего предпринимательства определяется в соответствии с наибольшим по значению условием по средней численности работников или выручки от реализации товаров (работ, услуг).

Федеральным законом от 24.07.2007 № 209-ФЗ также установлено, что категория субъекта малого или среднего предпринимательства может измениться в случае, если фактические значения средней численности работников или выручки выше или ниже установленных предельных значений в течение двух календарных лет, следующих один за другим.



# **Добыча полезных ископаемых, обрабатывающие производства, производство и распределение электроэнергии, газа и воды**

## **Раздел 13**

<i>Основные показатели работы добывающих, обрабатывающих производств, производства и распределения электроэнергии, газа и воды</i>	<i>159</i>
<i>Производство продукции</i>	<i>165</i>
<i>Методологические пояснения</i>	<i>170</i>

Промышленность области, включающая виды деятельности «добыча полезных ископаемых», «обрабатывающие производства» и «производство и распределение электроэнергии, газа и воды» имела положительную динамику развития как в целом, так и по большинству видов деятельности, однако темпы роста объемов промышленного производства в 2012 г. остались на уровне 2011 г.

По итогам 2012 г. в целом по промышленности индекс промышленного производства составил 105.3%. Главным фактором сохранения темпов роста промышленного производства на уровне 2011 г. является их увеличение по виду деятельности «обрабатывающие производства», где индекс производства по итогам 2012 г. составил 110.1% против 107.7% в 2011 г.

По виду деятельности «добыча полезных ископаемых» индекс составил 103.4% против 104.8% в 2011 г., а по «производству и распределению электроэнергии, газа и воды» – 100.8% против 102.6%, что являлось основным фактором, сдержавшим в 2012 г. более высокий рост объемов промышленности в целом.

Среди видов деятельности «обрабатывающих производств» наиболее высокие темпы роста отмечены по следующим: «производство готовых металлических изделий» – прирост составил 47%, «производство резиновых и пластмассовых изделий» – 29.9%, «текстильное и швейное производство» – 25.5%, «целлюлозно - бумажное производство; издательская и полиграфическая деятельность» – 16.5%, «производство пищевых продуктов, включая напитки, и табака» – 12.8%.

Вместе с тем, в 2012 г. снизились объемы производства по виду деятельности «производство кожи, изделий из кожи и производство обуви» – на 15%, «производство машин и оборудования» – на 14.6%, «химическое производство» – на 2.4% и по некоторым другим видам деятельности обрабатывающих отраслей промышленности.

Несмотря на позитивную динамику промышленности в целом, производство отдельных видов промышленной продукции в 2012 г. значительно отставало от предыдущего года. К примеру, производство хромовых кожтоваров сократилось на 28.3%, подшипников шариковых или роликовых – на 22.8%, масла сливочного – на 21.5%, обуви – на 18.5%, аккумуляторов свинцовых (кроме стартерных) – на 18.3%, волокон и нитей химических – на 15.2%, чулочно - носочных изделий – на 11.3%, контрольно - кассовых аппаратов – на 8.2%, и ряда других видов промышленной продукции.

Уровень загрузки производственных мощностей в 2012 г. по многим видам промышленной продукции, также как и в 2011 г., оставался крайне низким: масло сливочное и пасты масляные – 10.8%, подшипники шариковые или роликовые – 14.7%, крупы – 31.8%, аккумуляторы свинцовые (кроме стартерных) – 32.7%, цельномолочная продукция – 35.3%, руда железная товарная – 44.9%, хлеб и хлебобулочные изделия – 49.1%, изделия колбасные – 59.0% и по ряду других видов промышленной продукции.

**ОСНОВНЫЕ ПОКАЗАТЕЛИ РАБОТЫ ДОБЫВАЮЩИХ,  
ОБРАБАТЫВАЮЩИХ ПРОИЗВОДСТВ, ПРОИЗВОДСТВА И РАСПРЕДЕЛЕНИЯ  
ЭЛЕКТРОЭНЕРГИИ, ГАЗА И ВОДЫ**

**ИНДЕКСЫ ПРОИЗВОДСТВА ПО ВИДАМ  
ЭКОНОМИЧЕСКОЙ ДЕЯТЕЛЬНОСТИ**  
(в процентах к предыдущему году)

	2005	2006	2007	2008	2009	2010	2011	2012
<b>Добыча полезных ископаемых</b>	91.7	116.8	99.7	90.6	92.7	112.7	104.8	103.4
в том числе:								
добыча полезных ископаемых, кроме топливно-энергетических	91.7	116.8	99.7	90.6	92.7	112.7	104.8	103.4
<b>Обрабатывающие производства</b>	106.3	113.7	106.6	107.5	100.5	103.6	107.7	110.1
из них:								
производство пищевых продуктов, включая напитки, и табака	106.2	116.4	111.0	99.8	107.6	94.5	112.4	112.8
текстильное и швейное производство	115.7	102.2	105.5	91.3	76.3	154.6	143.2	125.5
производство кожи, изделий из кожи и производство обуви	105.6	3.6р.	116.4	85.7	75.0	118.7	111.4	85.0
обработка древесины и производство изделий из дерева	111.3	109.1	111.0	99.5	78.3	115.6	122.6	99.9
целлюлозно-бумажное производство; издательская и полиграфическая деятельность	107.3	111.2	50.8	90.7	75.7	95.0	94.9	116.5
химическое производство	109.3	108.5	110.7	173.9	108.2	107.5	80.2	97.6
производство резиновых и пластмассовых изделий	98.0	92.1	124.7	105.4	73.4	134.5	128.3	129.9
производство прочих неметаллических минеральных продуктов	109.1	85.5	145.8	102.9	55.3	118.2	120.1	102.9
металлургическое производство и производство готовых металлических изделий	66.4	148.2	126.7	86.7	71.6	109.8	107.1	147.0
производство машин и оборудования	101.7	110.4	105.6	112.8	128.7	106.0	85.3	85.4
производство электрооборудования, электронного и оптического оборудования	100.9	120.2	114.5	79.5	103.7	91.6	112.7	102.6
производство транспортных средств и оборудования	104.2	174.5	121.0	2.1р.	38.8	112.5	167.5	111.8
прочие производства	3.9р.	125.4	70.3	33.2р.	54.9	2.0р.	107.0	116.8
<b>Производство и распределение электроэнергии, газа и воды</b>	110.9	90.6	110.8	84.7	115.1	104.9	102.6	100.8

**ЧИСЛО ОРГАНИЗАЦИЙ ПО ВИДАМ ЭКОНОМИЧЕСКОЙ ДЕЯТЕЛЬНОСТИ<sup>1)</sup>**

(на конец года)

	2005	2006	2007	2008	2009	2010 <sup>2)</sup>	2011 <sup>2)</sup>	2012
<b>Добыча полезных ископаемых</b>	12	11	15	17	26	20	23	25
в том числе:								
добыча топливно-энергетических полезных ископаемых	2	2	2	2	3	1	2	1
добыча полезных ископаемых, кроме топливно-энергетических	10	9	13	15	23	19	21	24
<b>Обрабатывающие производства</b>	1714	1669	1638	1757	1712	1501	1578	1624
из них:								
производство пищевых продуктов, включая напитки, и табака	605	574	532	496	448	390	424	412
текстильное и швейное производство	154	154	134	138	119	121	119	130
производство кожи, изделий из кожи и производство обуви	15	15	10	18	17	13	14	16
обработка древесины и производство изделий из дерева	123	106	105	108	121	80	79	87
целлюлозно-бумажное производство; издательская и полиграфическая деятельность	135	142	146	181	184	156	161	138
химическое производство	33	33	39	38	34	28	28	28
производство резиновых и пластмассовых изделий	34	48	48	66	60	63	73	91
производство прочих неметаллических минеральных продуктов	117	112	119	129	135	117	123	120
металлургическое производство и производство готовых металлических изделий	102	94	88	114	124	99	99	111
производство машин и оборудования	228	202	213	225	210	193	202	220
производство электрооборудования, электронного и оптического оборудования	70	78	88	96	103	102	105	106
производство транспортных средств и оборудования	23	23	24	28	26	32	34	32
прочие производства	75	88	90	116	128	106	114	131
<b>Производство и распределение электроэнергии, газа и воды – всего</b>	499	552	530	491	460	482	464	490
в том числе:								
производство, передача и распределение электроэнергии, газа, пара и горячей воды	241	308	291	290	245	268	229	249
из него:								
производство, передача и распределение электроэнергии	72	98	104	109	91	103	91	100
производство и распределение газообразного топлива	15	36	39	37	12	12	12	14
производство, передача и распределение пара и горячей воды (тепловой энергии)	154	174	148	144	142	153	126	135
сбор, очистка и распределение воды	258	244	239	201	215	214	235	241

<sup>1)</sup> Данные приведены по числу организаций и территориально-обособленных подразделений.<sup>2)</sup> Пересчитано с учетом данных сплошного наблюдения за деятельностью субъектов малого и среднего предпринимательства.

**ОБЪЕМ ОТГРУЖЕННЫХ ТОВАРОВ СОБСТВЕННОГО ПРОИЗВОДСТВА,  
ВЫПОЛНЕННЫХ РАБОТ И УСЛУГ  
ПО ВИДАМ ЭКОНОМИЧЕСКОЙ ДЕЯТЕЛЬНОСТИ**  
(в фактически действовавших ценах; миллионов рублей)

	2005	2006	2007	2008	2009	2010 <sup>1)</sup>	2011 <sup>1)</sup>	2012
<b>Добыча полезных ископаемых</b>	21015	21934	26158	33709	16707	38473	53257	48979
в том числе:								
добыча топливно-энергетических полезных ископаемых	1	-	-	-	-	-	-	-
добыча полезных ископаемых, кроме топливно-энергетических	21014	21934	26158	33709	16707	38473	53257	48979
<b>Обрабатывающие производства</b>	35524	43204	58246	69999	70859	82608	94857	104612
из них:								
производство пищевых продуктов, включая напитки, и табака	12856	15503	19722	23077	29888	29266	30828	38133
текстильное и швейное производство	968	1210	941	981	899	1609	2120	2369
производство кожи, изделий из кожи и производство обуви	582	898	1010	739	629	850	690	888
обработка древесины и производство изделий из дерева	376	409	560	580	489	441	596	618
целлюлозно-бумажное производство; издательская и полиграфическая деятельность	4481	5247	5808	6033	5082	5568	6410	6419
химическое производство	1506	2079	5821	9970	14060	16662	17675	17322
производство резиновых и пластмассовых изделий	3604	3918	5119	5778	4645	7328	9527	8844
производство прочих неметаллических минеральных продуктов	1582	1397	2223	2808	1701	1783	2765	3123
металлургическое производство и производство готовых металлических изделий	878	1295	1900	2431	1809	2233	2781	4085
производство машин и оборудования	2776	2107	2649	3836	3167	5606	5644	5290
производство электрооборудования, электронного и оптического оборудования	4918	6688	8583	8371	5504	6278	8424	9187
производство транспортных средств и оборудования	640	2026	3195	4348	2048	3215	5736	6389
прочие производства	357	427	715	1047	938	1769	1661	1945
<b>Производство и распределение электроэнергии, газа и воды – всего</b>	23212	25353	28592	34961	44433	54343	55638	51342
в том числе:								
производство, передача и распределение электроэнергии, газа, пара и горячей воды	22692	24775	27899	34166	43525	53295	54452	50100
из него:								
производство, передача и распределение электроэнергии	19351	20781	24050	29483	38009	46508	46693	43874
производство и распределение газообразного топлива	589	1003	579	726	766	859	1058	1114
производство, передача и распределение пара и горячей воды (тепловой энергии)	2752	2991	3270	3957	4750	5928	6701	5112
сбор, очистка и распределение воды	520	578	693	795	908	1048	1186	1242

<sup>1)</sup> Пересчитано с учетом данных сплошного наблюдения за деятельностью субъектов малого и среднего предпринимательства.

**СТРУКТУРА ОБЪЕМА ОТГРУЖЕННОЙ ПРОДУКЦИИ (РАБОТ, УСЛУГ)  
ПО ВИДАМ ЭКОНОМИЧЕСКОЙ ДЕЯТЕЛЬНОСТИ**  
(в процентах к итогу)

	2005	2006	2007	2008	2009	2010	2011	2012
<b>Добыча полезных ископаемых</b>	100	100	100	100	100	100	100	100
в том числе:								
добыча полезных ископаемых, кроме топливно-энергетических	100	100	100	100	100	100	100	100
<b>Обрабатывающие производства</b>	100	100	100	100	100	100	100	100
из них:								
производство пищевых продуктов, включая напитки, и табака	36.2	35.9	33.9	33.0	42.2	35.4	32.5	36.5
текстильное и швейное производство	2.7	2.8	1.6	1.4	1.3	2.0	2.2	2.3
производство кожи, изделий из кожи и производство обуви	1.6	2.1	1.7	1.0	0.9	1.0	0.7	0.8
обработка древесины и производство изделий из дерева	1.1	0.9	1.0	0.8	0.7	0.5	0.6	0.6
целлюлозно-бумажное производство; издательская и полиграфическая деятельность	12.6	12.1	10.0	8.6	7.2	6.7	6.8	6.1
химическое производство	4.2	4.8	10.0	14.2	19.8	20.2	18.6	16.6
производство резиновых и пластмассовых изделий	10.2	9.1	8.8	8.3	6.5	8.9	10.0	8.5
производство прочих неметаллических минеральных продуктов	4.5	3.2	3.8	4.0	2.4	2.2	2.9	3.0
металлургическое производство и производство готовых металлических изделий	2.5	3.0	3.3	3.5	2.5	2.7	2.9	3.9
производство машин и оборудования	7.8	4.9	4.5	5.5	4.5	6.8	6.0	5.0
производство электрооборудования, электронного и оптического оборудования	13.8	15.5	14.7	12.0	7.8	7.6	8.9	8.8
производство транспортных средств и оборудования	1.8	4.7	5.5	6.2	2.9	3.9	6.1	6.1
прочие производства	1.0	1.0	1.2	1.5	1.3	2.1	1.8	1.8
<b>Производство и распределение электроэнергии, газа и воды – всего</b>	100	100	100	100	100	100	100	100
в том числе:								
производство, передача и распределение электроэнергии, газа, пара и горячей воды	97.8	97.7	97.6	97.7	98.0	98.1	97.9	97.6
из него:								
производство, передача и распределение электроэнергии	83.4	82.0	84.1	84.3	85.6	85.6	83.9	85.4
производство и распределение газообразного топлива	2.5	4.0	2.0	2.1	1.7	1.6	1.9	2.2
производство, передача и распределение пара и горячей воды (тепловой энергии)	11.9	11.7	11.5	11.3	10.7	10.9	12.1	10.0
сбор, очистка и распределение воды	2.2	2.3	2.4	2.3	2.0	1.9	2.1	2.4

**СТРУКТУРА ОТДЕЛЬНЫХ ПОКАЗАТЕЛЕЙ ВИДОВ ЭКОНОМИЧЕСКОЙ ДЕЯТЕЛЬНОСТИ  
ПО ФОРМАМ СОБСТВЕННОСТИ в 2012 г.**  
(в процентах к итогу)

	Число организаций и территориально- обособленных подразделений	Отгружено товаров собственного производства, выполнено работ и услуг собственными силами
<b>Всего</b>	100	100
в том числе по формам собственности:		
государственная	6.8	1.9
государственных корпораций	0.2	15.7
муниципальная	5.1	1.3
общественных объединений (организаций)	1.8	0.0
частная	81.0	71.8
смешанная российская	2.0	4.9
потребительской кооперации	0.1	0.0
иностранная	0.8	0.3
совместная российская и иностранная	2.2	4.1
в том числе по видам экономической деятельности:		
<b>Добыча полезных ископаемых</b>	100	100
в том числе по формам собственности:		
государственная	12.0	0.0
муниципальная	-	-
частная	88.0	100
смешанная российская	-	-
иностранная	-	-
совместная российская и иностранная	-	-
<b>Обрабатывающие производства</b>	100	100
в том числе по формам собственности:		
государственная	6.0	0.9
государственных корпораций	0.1	-
муниципальная	1.0	0.1
общественных объединений (организаций)	2.2	0.1
частная	86.3	92.0
смешанная российская	1.7	2.9
потребительской кооперации	0.1	0.0
иностранная	1.1	0.7
совместная российская и иностранная	1.5	3.3
<b>Производство и распределение электроэнергии, газа и воды – всего</b>	100	100
в том числе по формам собственности:		
государственная	9.4	5.6
государственных корпораций	0.8	62.5
муниципальная	18.6	5.0
общественных объединений (организаций)	0.8	0.0
частная	63.1	3.5
смешанная российская	3.0	13.6
потребительской кооперации	-	-
иностранная	-	-
совместная российская и иностранная	4.3	9.8

**ИНДЕКСЫ ПРОИЗВОДСТВА ПИЩЕВЫХ ПРОДУКТОВ,  
ВКЛЮЧАЯ НАПИТКИ, И ТАБАКА**  
(в процентах к предыдущему году)

	2005	2006	2007	2008	2009	2010	2011	2012
Производство пищевых продуктов, включая напитки, и табака	106.2	116.4	111.0	99.8	107.6	94.5	112.4	112.8
в том числе:								
Производство мяса и мясо- продуктов	116.2	106.4	99.0	99.6	116.0	93.5	87.4	132.4
Переработка и консервирование рыбо- и морепродуктов	99.6	87.5	101.7	103.8	61.7	89.0	80.3	111.7
Производство молочных продуктов	89.1	107.3	98.3	107.1	99.6	110.2	89.0	99.9
из них производство цельно- молочной продукции	98.0	112.9	126.7	88.5	93.9	109.5	75.2	112.6
Производство продуктов мукомольно-крупяной промышленности, крахмалов и крахмалопродуктов	74.4	133.0	96.0	92.9	115.1	96.0	94.6	102.3
из них:								
производство муки	62.9	119.3	91.4	93.3	107.4	101.2	97.6	100.5
производство крупы	108.6	151.6	110.7	91.6	135.9	84.4	86.6	107.8
Производство готовых кормов для животных	74.6	99.5	107.0	106.1	148.8	102.2	78.8	161.7
Производство прочих пищевых продуктов	110.6	127.8	117.1	102.1	107.2	90.0	134.7	111.0
из них:								
производство хлеба и мучных кондитерских изделий недлительного хранения	95.8	93.7	100.9	103.6	97.7	102.5	106.4	98.2
производство сахара	104.8	2.0р.	119.0	98.8	116.0	75.0	169.7	110.8
производство какао, шоколада и сахаристых кондитерских изделий	143.8	109.3	122.3	104.9	95.2	103.6	122.0	123.5
производство макаронных изделий	124.1	84.5	91.1	103.7	105.4	102.1	102.4	94.4
Производство напитков	104.8	103.5	114.1	82.0	98.9	120.0	72.5	104.2



**ПРОИЗВОДСТВО ПРОДУКЦИИ****УРОВЕНЬ ИСПОЛЬЗОВАНИЯ СРЕДНЕГОДОВОЙ  
ПРОИЗВОДСТВЕННОЙ МОЩНОСТИ ОРГАНИЗАЦИЙ  
ДОБЫВАЮЩИХ И ОБРАБАТЫВАЮЩИХ ПРОИЗВОДСТВ  
ПО ВЫПУСКУ ОТДЕЛЬНЫХ ВИДОВ ПРОДУКЦИИ <sup>1)</sup>**  
(в процентах)

	2010	2011	2012
Руда железная товарная необогащенная	48.3	56.2	44.9
Концентрат железорудный	100.0	100.0	100.0
Ленты конвейерные, армированные только текстильными материалами	84.9	74.2	72.5
Аккумуляторы свинцовые, кроме стартерных	32.5	40.1	32.7
Подшипники шариковые или роликовые	17.8	15.6	14.7
Плиты древесноволокнистые из древесины или других одревесневших материалов	100.0	100.0	100.0
Кирпич керамический неогнеупорный строительный	98.1	97.8	98.1
Кирпич строительный из цемента, бетона или искусственного камня	10.1	11.0	-
Конструкции и детали сборные железобетонные	57.6	60.3	46.6
Ткани готовые из синтетических и искусственных волокон и нитей	48.7	45.3	39.4
Трикотажные изделия	96.8	72.1	72.2
Обувь	89.5	97.9	81.7
Масло сливочное и пасты масляные	12.6	13.1	10.8
Мясо и субпродукты пищевые убойных животных	62.3	63.8	81.2
Мясо и субпродукты пищевые домашней птицы	92.6	62.5	61.0
Изделия колбасные	64.1	53.2	59.0
Мука из зерновых культур, овощных и других растительных культур; смеси из них	77.6	71.0	88.0
Крупы - всего	27.4	35.5	31.8
Изделия макаронные	73.3	69.7	66.1
Кондитерские изделия	97.7	76.0	81.0
Флодоовощные консервы	88.3	43.0	34.3
Продукты молочные сгущенные	41.8	45.9	52.8
Сахар белый свекловичный в твердом состоянии	84.4	89.0	91.2
Цельномолочная продукция (в пересчете на молоко)	47.7	33.7	35.3
Хлеб и хлебобулочные изделия	47.4	52.5	49.1
Водка	-	23.1	22.4

<sup>1)</sup> По крупным и средним организациям.

## ЭЛЕКТРОБАЛАНС

(миллионов киловатт - часов)

	2005	2006	2007	2008	2009	2010	2011	2012
Выработано								
электроэнергии	28326.0	25632.8	28753.5	24135.6	28209.2	29443.3	30072.4	30568.0
Получено электроэнергии								
из-за пределов области	4640.1	5785.7	5833.4	7828.3	8115.2	9206.0	12055.3	6843.9
Потреблено								
электроэнергии	7822.0	8638.6	8553.9	7593.4	7467.1	7806.1	8055.9	8248.6
из них организациями								
следующих видов								
экономической								
деятельности:								
сельское хозяйство,								
охота и лесное								
хозяйство	401.6	407.3	159.9	146.0	134.8	123.7	135.3	152.4
добыча полезных								
ископаемых	2058.0	2258.7	2282.2	2077.0	1932.2	2132.5	2227.5	2300.6
обрабатывающие								
производства	707.9	784.6	710.7	708.3	625.2	661.4	703.3	721.1
производство и								
распределение								
электроэнергии,								
газа и воды	2763.3	2905.8	2411.4	2110.2	2349.5	2383.9	2373.9	2362.6
строительство	56.8	61.2	64.2	65.1	59.3	48.6	61.2	57.8
транспорт и связь	353.8	320.7	269.5	361.6	159.6	196.8	265.6	257.9
предоставление								
прочих коммунальных,								
социальных и								
персональных услуг	275.2	39.5	124.5	101.2	97.0	28.5	29.0	26.3
потери в электросетях								
общего пользования	860.8	1314.2	1245.8	735.9	672.6	652.0	649.6	657.9
Отпущено								
электроэнергии за								
пределы области	25144.1	22779.9	26033.0	24370.5	28857.3	30843.2	34071.8	29163.3

**ТЕМПЫ РОСТА ПРОИЗВОДСТВА ОСНОВНЫХ ВИДОВ  
ПРОДУКЦИИ ДОБЫВАЮЩИХ, ОБРАБАТЫВАЮЩИХ  
ПРОИЗВОДСТВ И ПРОИЗВОДСТВА ЭЛЕКТРОЭНЕРГИИ,  
ГАЗА И ВОДЫ**

(в процентах к предыдущему году)

	2009	2010	2011	2012
Электроэнергия	116.9	104.4	102.1	101.7
Руда железная товарная необогащенная	73.6	91.8	116.2	79.9
Окатыши железорудные (окисленные)	99.3	114.6	101.5	103.1
Сталь	96.9	114.0	100.2	101.6
Материалы строительные нерудные	86.0	157.9	129.7	111.2
Ленты конвейерные, армированные только текстильными материалами	66.2	127.7	105.5	95.3
Волокна и нити химические	98.2	144.1	101.9	84.8
Аккумуляторы свинцовые для запуска поршневых двигателей (стартерные)	71.8	38.5	178.7	175.2
Аккумуляторы свинцовые, кроме стартерных	88.0	22.9	123.5	81.7
Подшипники шариковые или роликовые	46.7	117.3	74.8	77.2
Станки деревообрабатывающие	19.8	100.0	66.7	20.8
Оборудование ( кроме его частей) для производства пищевых продуктов, напитков и табачных изделий	78.0	86.6	4.3р.	194.1
Аппараты контрольно - кассовые	40.3	116.7	71.1	91.8
Плиты древесноволокнистые из древесины или других одревесневших материалов	83.9	117.5	103.6	100.2
Кирпич керамический неогнеупорный строительный	76.3	106.7	114.6	108.0
Конструкции и детали сборные железобетонные	60.5	138.1	120.0	105.1
Ткани хлопчатобумажные готовые	13.9р.	36.0	86.7	-
Ткани готовые шерстяные	23.1	16.8	-	-
Материалы нетканые (кроме ватинов)	18.7р.	98.9	9.1р.	124.1
Ткани готовые из синтетических и искусственных волокон и нитей	66.9	150.1	93.0	15.1
Хромовые кожтовары	64.4	116.9	102.7	71.7
Столбы кухонные, для столовой и гостиной	68.0	115.7	107.6	100.0
Стулья	4.8р.	122.7	98.9	98.4
Кресла	77.1	127.5	112.8	112.1
Шкафы кухонные, для спальни, столовой и гостиной	57.3	117.8	91.1	108.8

**ТЕМПЫ РОСТА ПРОИЗВОДСТВА  
ТОВАРОВ ДЛИТЕЛЬНОГО ПОЛЬЗОВАНИЯ**

(в процентах к предыдущему году)

	2009	2010	2011	2012
Электросоковыжималки	48.1	55.5	92.7	37.2
Электробигуди	97.5	101.0	66.7	75.1
Утюги электрические с пароувлажнением (включая беспроводные утюги)	137.9	68.9	52.0	106.8
Утюги электрические (включая беспроводные утюги), кроме утюгов с пароувлажнением	117.1	69.8	77.5	66.2
Электрокипятильники погружные	119.3	87.2	94.2	79.9
Бытовые электроплитки	59.3	41.2	154.2	86.5
Громкоговорители	32.4	100.0	100.0	36.4
Радиоприемники широкополосные	33.3	136.7	9.8	0.0
Насосы для жидкостей	23.4	163.5	172.6	97.9

**ПРОИЗВОДСТВО ТРИКОТАЖНЫХ ИЗДЕЛИЙ ПО ВИДАМ**

(тысяч штук)

	2009	2010	2011	2012
Трикотажные изделия, всего	522	588	801	787
в том числе:				
бельевой трикотаж	55	199	453	556
верхний трикотаж	437	352	322	213
костюмы спортивные, костюмы лыжные, костюмы купальные и одежда прочая, трикотажные	30	37	26	18

**ТЕМПЫ РОСТА ПРОИЗВОДСТВА  
ЧУЛОЧНО - НОСОЧНЫХ ИЗДЕЛИЙ ПО ВИДАМ**

(в процентах к предыдущему году)

	2009	2010	2011	2012
Чулочно-носочные изделия, всего	105.9	92.0	82.2	88.7
в том числе носки мужские	105.9	92.0	82.2	88.7
Изделия трикотажные чулочно-носочные мужские из хлопчатобумажной и смешанной пряжи	105.9	92.0	82.2	88.7

**ПРОИЗВОДСТВО ОБУВИ ПО ВИДАМ**

(тысяч пар)

	2009	2010	2011	2012
Обувь - всего	879	1038	1432	1167
в том числе:				
с верхом из кожи	559	676	795	841
из нее обувь детская с верхом из кожи	456	530	627	652
с верхом из текстильных материалов, кроме спортивной обуви	320	362	561	326
из нее обувь детская с верхом из текстильных материалов, кроме спортивной обуви	320	362	556	326

**ТЕМПЫ РОСТА ПРОИЗВОДСТВА ОТДЕЛЬНЫХ ВИДОВ  
ЛЕКАРСТВЕННЫХ ПРЕПАРАТОВ**

(в процентах к предыдущему году)

	2009	2010	2011	2012
Препараты для лечения:				
сердечно-сосудистых заболеваний	98.3	97.2	73.2	111.6
психоневрологических заболеваний	109.2	119.1	113.3	102.3
болезней эндокринной системы, органов пищеварения и других заболеваний	90.3	131.8	70.4	93.3
болеутоляющие, жаропонижающие и противовоспалительные средства	135.2	72.1	98.0	100.8
Витаминные препараты	37.1	3.7р.	46.7	137.5
Препараты для наркоза и местной анестезии	145.9	2.2	2.2р.	67.4

**ПРОИЗВОДСТВО ОСНОВНЫХ ВИДОВ ПИЩЕВЫХ ПРОДУКТОВ,  
ВКЛЮЧАЯ НАПИТКИ, И ТАБАКА**

	2009	2010	2011	2012
Мясо и субпродукты – всего, тыс.т	37.7	35.6	27.9	38.2
Полуфабрикаты мясные (мясосодержащие) охлажденные, подмороженные и замороженные, тыс. т	7.7	8.2	7.3	11.1
Изделия колбасные, тыс. т	12.4	9.8	7.9	8.8
Рыба и продукты рыбные переработанные и консервированные, тыс.т	11.5	10.2	8.3	8.5
Рыба живая, т	564	589	489	545
Масла растительные нерафинированные, т	3647	2611	1073	2370
Спреды, т	2630	3164	2304	2533
Цельномолочная продукция (в пересчете на молоко), тыс. т	32.8	35.4	25.7	28.1
Масло сливочное и пасты масляные, т	1800	1810	1738	1365
Продукты молочные сгущенные, млн. банок усл.	57.9	81.9	89.8	87.0
Сыры и продукты сырные, т	2547	1849	1622	1806
Мука, тыс. т	191.0	192.2	188.1	188.3
Крупа, тыс. т	31.4	24.0	21.1	21.6
Хлеб и хлебобулочные изделия, тыс. т	87.1	85.7	86.1	80.6
Кондитерские изделия, тыс. т	63.8	66.8	76.8	91.2
Сахар-песок всего, тыс. т	343.6	256.8	434.2	481.6
Изделия макаронные, тыс. т	27.1	27.7	28.3	26.8
Спирт этиловый (из пищевого сырья и технический), тыс. дкл	444	386	... <sup>1)</sup>	... <sup>1)</sup>
Воды минеральные, млн. полулитров	12.7	14.5	16.1	16.5
Напитки безалкогольные, тыс. дкл	4029	3836	2515	2991

**ТЕМПЫ РОСТА ПРОИЗВОДСТВА  
АЛКОГОЛЬНЫХ НАПИТКОВ  
(в процентах к предыдущему году)**

	2009	2010	2011	2012
Алкогольная продукция – всего	122.7	150.4	82.7	156.0
Спиртные напитки – всего	122.7	150.4	82.7	156.0
в том числе:				
водка	120.0	156.4	81.7	159.2
ликероводочные изделия с содержанием спирта до 25% включительно от объема готовой продукции	-	45.2	4.3р.	97.1
ликероводочные изделия с содержанием спирта свыше 25% от объема готовой продукции	-	98.3	66.3	118.1
Пиво	92.9	112.9	69.2	76.9

## МЕТОДОЛОГИЧЕСКИЕ ПОЯСНЕНИЯ

**Индекс производства** - относительный показатель, характеризующий изменение масштабов производства в сравниваемых периодах. Различаются индивидуальные и сводные индексы производства. Индивидуальные отражают изменение выпуска одного продукта и исчисляются как отношение объемов производства данного вида продукта в натурально-вещественном выражении в сравниваемых периодах. Сводные - характеризуют совокупные изменения производства всех видов продукции и отражают изменение создаваемой в процессе производства стоимости в результате изменения только физического объема производимой продукции.

**Индекс промышленного производства** - агрегированный индекс производства по видам экономической деятельности «Добыча полезных ископаемых», «Обрабатывающие производства», «Производство и распределение электроэнергии, газа и воды». При агрегировании индексов, исчисленных для элементарных видов деятельности, в качестве весов используется добавленная стоимость, сформированная по «чистым» видам деятельности в рамках формы №1-предприятия «Основные сведения о деятельности предприятия» за 2008 г. Для определения индексов по каждому товару, участвующему в расчете, применяются среднегодовые цены производителей и объем производства в базовом (2008) году.

**Объем отгруженных товаров собственного производства, выполненных работ и услуг собственными силами** – стоимость отгруженных или отпущенных в порядке продажи, а также прямого обмена (по договору мены) всех товаров собственного производства, работ и услуг, выполненных (оказанных) собственными силами. Объем отгруженных товаров представляет собой стоимость тех товаров, которые произведены данным юридическим лицом и фактически отгружены (переданы) в отчетном периоде на сторону (другим юридическим и

физическим лицам), включая товары, сданные по акту заказчику на месте, независимо от того, поступили деньги на счет продавца или нет.

Объем работ и услуг, выполненных собственными силами, представляет собой стоимость работ и услуг, оказанных (выполненных) организацией другим юридическим и физическим лицам.

**Производство продукции в натуральном выражении** приводится, как правило, по валовому выпуску, т. е. включая продукцию, израсходованную на производственные нужды внутри данного предприятия и выработанную из давальческого сырья. Давальческое сырье - это сырье, принадлежащее заказчику и переданное на промышленную переработку другим предприятиям для производства из него продукции в соответствии с заключенными договорами.

**Производственная мощность** - максимально возможный выпуск продукции (за год, сутки, смену) или объем добычи и переработки сырья в номенклатуре и ассортименте. Определяется с учетом полного использования установленного режима работы производственного оборудования и производственных площадей. Величину мощности по выпуску конкретного вида продукции, факторы ее изменения и уровень использования характеризует баланс производственной мощности. По данным баланса рассчитывается среднегодовая производственная мощность, действовавшая в отчетном периоде, и коэффициент ее использования. Коэффициент использования производственной мощности - относительный показатель, характеризующий степень использования производственной мощности по выпуску отдельных видов продукции. Исчисляется как отношение фактического выпуска продукции к среднегодовой производственной мощности, действовавшей в отчетном периоде по выпуску этой продукции.

# **Сельское хозяйство**

## **Раздел 14**

<i>Основные показатели сельского хозяйства</i>	<i>173</i>
<i>Крестьянские (фермерские) хозяйства и индивидуальные предприниматели</i>	<i>179</i>
<i>Растениеводство</i>	<i>180</i>
<i>Животноводство</i>	<i>183</i>
<i>Методологические пояснения</i>	<i>186</i>

В силу природно-климатических условий области аграрный сектор имеет определяющее значение для развития экономики, вклад его в формирование валового регионального продукта в 2011 г. существенно вырос - с 10.5% до 13.1%.

Сельскохозяйственный сектор в 2012 г. не сдал своих позиций, несмотря на неблагоприятные условия для выращивания продукции растениеводства и высокие результаты предыдущего года. Объем производства продукции сельского хозяйства всеми категориями сельхозпроизводителей (сельскохозяйственные организации, хозяйства населения, крестьянские (фермерские) хозяйства) в 2012 г. составил 69.1 млрд. рублей и по отношению к 2011 г. увеличился на 10.0% (в сопоставимых ценах). Умеренные темпы роста сельскохозяйственного производства были обусловлены невысоким приростом растениеводческой продукции – за 2012 г. – 5.0%, тогда как объемы продукции животноводства возросли на 20.0%.

Вследствие превышения темпов роста продукции животноводства над темпами роста продукции растениеводства в 2012 г. в структуре продукции сельского хозяйства доля продукции животноводства увеличилась на 1.8 п.п. при соответственном снижении удельного веса продукции растениеводства.

В структуре производства сельскохозяйственной продукции по категориям хозяйств в 2012 г. более половины - 59.1% составляли объемы производства в сельскохозяйственных организациях (на 4.5 п.п. больше, чем в 2011 г.), 34.0% приходилось на хозяйства населения (на 3.9 п.п. меньше, чем в 2011 г.). Удельный вес крестьянских (фермерских) хозяйств сократился до 6.9%.

В 2012 г. сельхозорганизациями произведено 84.0% зерна, 91.6% сахарной свеклы, 73.9% мяса и 43.8% молока. Хозяйствами населения обеспечено производство 92.9% картофеля, 94.9% овощей, 91.9% яиц, 89.1% шерсти, 51.3% молока и 25.6% мяса. Крестьянские (фермерские) хозяйства специализируются, в основном, на выращивании зерновых (15.4%).

Наряду с ростом урожайности основных видов сельскохозяйственных культур в 2012 г. (зерновых – на 6.2%, овощей – на 11.2%, сахарной свеклы – на 2.9%), по ряду сельскохозяйственных культур отмечалось значительное снижение урожайности. Так, урожайность картофеля в 2012 г. сократилась на 20.2%, в результате валовой сбор сократился на 23.2%; по кукурузе на корм, соответственно, на 19.1% и на 35.8%.

Ресурсная база животноводства характеризовалась продолжающимся сокращением поголовья крупного рогатого скота и ростом поголовья свиней, овец и коз. По сравнению с предыдущим годом снижение поголовья КРС составило 2.8%, в том числе коров – 6%. Поголовье свиней возросло в 2.1 раза, овец и коз – на 5.7%. В 2012 г. производство мяса в области увеличилось на 36.4% за счет роста производства свинины на 57.4% (60.9% в общем объеме производства мяса). Объемы производства молока и яиц также возросли на 0.4% и 2.2%, соответственно.



## ОСНОВНЫЕ ПОКАЗАТЕЛИ СЕЛЬСКОГО ХОЗЯЙСТВА

**ОБЩАЯ ЗЕМЕЛЬНАЯ ПЛОЩАДЬ  
И РАСПРЕДЕЛЕНИЕ СЕЛЬСКОХОЗЯЙСТВЕННЫХ УГОДИЙ  
ПО ЗЕМЛЕПОЛЬЗОВАТЕЛЯМ <sup>1)</sup>**  
(на конец года; тысяч гектаров)

Годы	Земли, используемые землепользователями, занимающимися сельхозпроизводством	в том числе земли			
		сельско-хозяйственных организаций	крестьянских (фермерских) хозяйств и индивидуальных предпринимателей	хозяйств населения (приусадебное землепользование) <sup>2)</sup>	садоводческих и огороднических объединений граждан
<b>Общая земельная площадь</b>					
2005	2555.8	2022.1	162.1	120.0	18.7
2006	2552.8	1976.9	193.6	119.6	18.6
2007	2555.7	1964.0	224.2	120.7	19.3
2008	2557.6	1919.7	229.7	122.4	19.4
2009	2557.2	1879.9	244.1	123.6	18.6
2010	2556.0	1864.2	253.8	125.3	18.6
2011	2558.0	1866.4	253.5	125.8	18.5
2012	2559.2	1868.1	257.1	125.7	18.5
<b>Все сельскохозяйственные угодья</b>					
2005	2376.0	1853.8	160.4	113.6	16.8
2006	2373.0	1809.2	191.6	113.2	16.7
2007	2377.5	1798.1	221.7	114.3	17.4
2008	2381.6	1756.3	227.0	116.0	17.5
2009	2382.5	1717.8	241.4	117.2	16.7
2010	2383.5	1704.3	251.2	118.8	16.7
2011	2387.3	1708.3	250.7	119.3	16.7
2012	2389.4	1709.7	254.2	119.3	16.8
<b>Пашня</b>					
2005	1896.8	1609.7	153.6	103.3	7.0
2006	1894.2	1567.7	182.2	102.9	7.0
2007	1898.4	1557.3	211.9	104.0	6.8
2008	1903.0	1518.4	216.3	105.6	6.6
2009	1904.5	1482.2	229.9	106.4	6.4
2010	1905.7	1470.1	239.0	108.0	6.4
2011	1909.4	1474.2	239.2	108.5	6.4
2012	1910.1	1475.5	242.6	108.5	6.3
<b>Сенокосы и пастбища</b>					
2005	453.0	235.2	6.7	4.5	-
2006	452.2	232.2	9.2	4.5	-
2007	452.1	231.8	9.5	4.5	-
2008	451.3	229.5	10.1	4.7	-
2009	451.3	227.3	11.0	5.0	-
2010	451.2	226.0	11.5	5.0	-
2011	451.1	226.0	10.9	5.1	-
2012	451.1	226.1	10.9	5.1	-

<sup>1)</sup> По данным Управления Росреестра по Курской области.

<sup>2)</sup> Без земель, выделенных во временное пользование из муниципальных земель для сенокосения и выпаса скота.

**ПРОДУКЦИЯ СЕЛЬСКОГО ХОЗЯЙСТВА  
ПО КАТЕГОРИЯМ ХОЗЯЙСТВ**  
(в фактических ценах; миллионов рублей)

	2005	2006	2007	2008	2009	2010	2011	2012
<b>Хозяйства всех категорий</b>								
Продукция сельского хозяйства	21925	24158	31443	41123	41425	40496	56531	69083
в том числе:								
растениеводство	13187	14813	21274	27807	26658	25287	39140	46570
животноводство	8738	9345	10169	13316	14767	15209	17391	22513
<b>Сельскохозяйственные организации</b>								
Продукция сельского хозяйства	9665	11568	17060	20783	19981	19677	30847	40812
в том числе:								
растениеводство	5964	7890	12643	16068	14192	13637	23714	29124
животноводство	3701	3678	4417	4714	5790	6041	7133	11688
<b>Хозяйства населения</b>								
Продукция сельского хозяйства	11401	11261	12222	17356	19162	18380	21431	23480
в том числе:								
растениеводство	6417	5705	6610	8917	10342	9483	11491	12970
животноводство	4984	5556	5611	8439	8821	8897	9940	10510
<b>Крестьянские (фермерские) хозяйства и индивидуальные предприниматели</b>								
Продукция сельского хозяйства	859	1329	2161	2985	2281	2439	4253	4791
в том числе:								
растениеводство	806	1218	2021	2822	2125	2167	3936	4476
животноводство	54	111	140	163	156	272	317	315

**СТРУКТУРА ПРОДУКЦИИ СЕЛЬСКОГО ХОЗЯЙСТВА ПО КАТЕГОРИЯМ ХОЗЯЙСТВ**  
(в фактических ценах; в процентах)

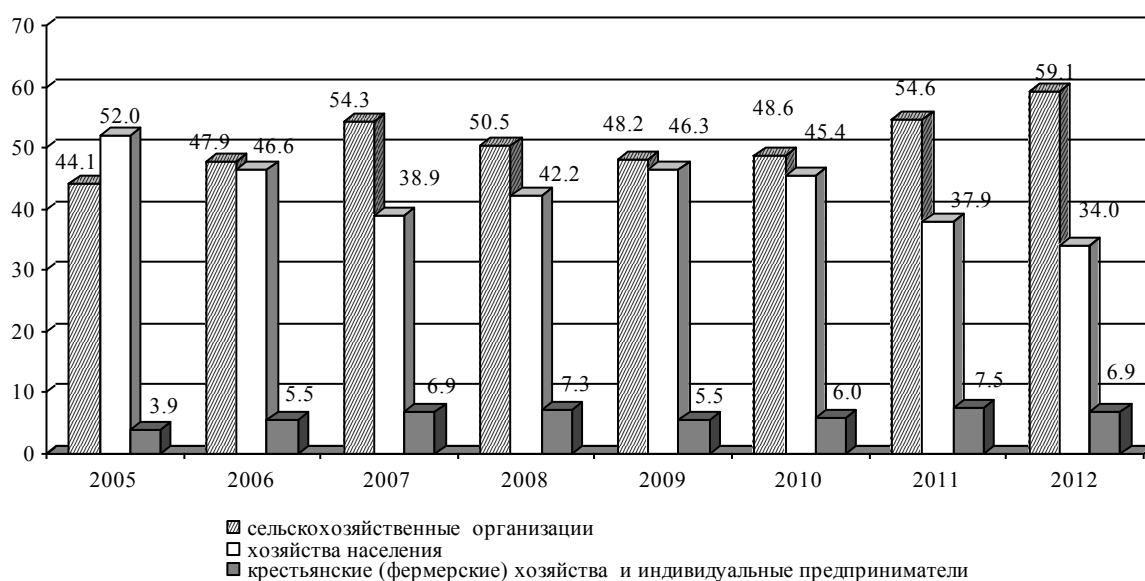

**ИНДЕКСЫ ПРОИЗВОДСТВА ПРОДУКЦИИ  
СЕЛЬСКОГО ХОЗЯЙСТВА ПО КАТЕГОРИЯМ ХОЗЯЙСТВ**  
(в сопоставимых ценах; в процентах к предыдущему году)

Годы	Хозяйства всех категорий	в том числе		
		сельскохо- зяйственные организации	хозяйства населения	крестьянские (фермерские) хозяйства и индивидуальные предприниматели
2005	101	108	94	126
2006	101	106	95	130
2007	111	111	112	106
2008	121	134	95	160
2009	100	101	100	93
2010	80	77	84	75
2011	149	168	127	169
2012	110	115	105	97

**СТРУКТУРА ПРОИЗВОДСТВА ОСНОВНЫХ ВИДОВ СЕЛЬСКОХОЗЯЙСТВЕННОЙ  
ПРОДУКЦИИ ПО КАТЕГОРИЯМ ХОЗЯЙСТВ**  
(в процентах от хозяйств всех категорий)

	2005	2006	2007	2008	2009	2010	2011	2012
<b>Сельскохозяйственные организации</b>								
Зерно (в весе после доработки)	85.8	82.0	82.8	83.2	83.2	84.5	84.4	84.0
Сахарная свекла (фабричная)	93.4	93.2	95.1	96.8	96.3	92.5	90.1	91.6
Картофель	0.4	0.3	0.5	0.3	0.4	4.6	8.8	6.4
Овощи	3.9	4.4	3.4	3.5	3.3	3.8	4.2	3.1
Скот и птица на убой (в убойном весе)	49.0	49.1	50.1	50.9	56.1	58.2	59.2	73.9
Молоко	46.2	45.0	43.0	40.5	41.6	42.3	42.4	43.8
Яйца	45.0	42.2	30.0	9.7	10.9	11.8	8.7	7.9
Шерсть (в физическом весе)	21.0	18.6	14.8	8.9	9.7	9.1	9.6	9.4
<b>Хозяйства населения</b>								
Зерно (в весе после доработки)	0.5	1.0	0.9	0.4	0.5	0.6	0.6	0.6
Сахарная свекла (фабричная)	1.7	0.6	0.3	0.3	0.4	-	-	-
Картофель	99.5	99.5	99.1	99.3	98.9	94.6	90.5	92.9
Овощи	95.8	94.5	96.2	96.0	96.2	95.8	94.1	94.9
Скот и птица на убой (в убойном весе)	50.7	50.3	49.2	48.3	43.1	41.1	40.1	25.6
Молоко	52.6	53.1	54.2	56.3	54.9	53.5	53.0	51.3
Яйца	54.7	57.5	69.6	89.9	88.7	87.9	91.1	91.9
Шерсть (в физическом весе)	77.5	79.1	80.0	88.9	85.5	85.3	89.0	89.1
<b>Крестьянские (фермерские) хозяйства и индивидуальные предприниматели</b>								
Зерно (в весе после доработки)	13.7	17.0	16.3	16.4	16.3	14.9	15.0	15.4
Сахарная свекла (фабричная)	4.9	6.2	4.6	2.9	3.3	7.5	9.9	8.4
Картофель	0.1	0.2	0.4	0.4	0.7	0.8	0.7	0.7
Овощи	0.3	1.1	0.4	0.5	0.5	0.4	1.7	2.0
Скот и птица на убой (в убойном весе)	0.3	0.6	0.7	0.8	0.8	0.7	0.7	0.5
Молоко	1.2	1.9	2.8	3.2	3.5	4.2	4.6	4.9
Яйца	0.3	0.3	0.4	0.4	0.4	0.3	0.2	0.2
Шерсть (в физическом весе)	1.5	2.3	5.2	2.2	4.8	5.6	1.4	1.5

**РЕАЛИЗАЦИЯ ОСНОВНЫХ ПРОДУКТОВ  
СЕЛЬСКОХОЗЯЙСТВЕННЫМИ ОРГАНИЗАЦИЯМИ**

	2005	2006	2007	2008	2009	2010 <sup>1)</sup>	2011 <sup>1)</sup>	2012 <sup>1)</sup>
<b>Реализовано всего, тысяч тонн</b>								
Зерно	1239.2	1097.4	1241.6	1643.1	2258.5	1067.5	1186.0	1397.6
Картофель	1.0	0.8	1.4	0.8	0.8	3.5	15.9	32.5
Овощи	3.3	3.3	3.4	3.4	3.9	3.5	3.6	3.3
Скот и птица (в живом весе)	58.2	57.5	57.7	59.4	68.3	53.6	67.5	113.7
Молоко и молочные продукты	151.1	146.2	139.8	141.5	140.9	108.7	112.4	106.5
<b>в том числе:</b>								
<b>предприятиям и организациям, осуществляющим закупки для государственных и муниципальных нужд, потребкооперации, тысяч тонн</b>								
Зерно	124.6	133.3	129.3	160.7	87.1	8.1	-	-
Картофель	-	-	-	0.1	-	-	-	-
Овощи	-	-	-	-	-	-	-	-
Скот и птица (в живом весе)	15.4	16.4	16.1	1.3	0.1	0.1	-	-
Молоко и молочные продукты	59.0	44.8	33.8	30.3	29.8	19.9	-	-
<b>в процентах от общей реализации</b>								
Зерно	10	12	11	10	4	1	-	-
Картофель	-	-	-	13	-	-	-	-
Овощи	-	-	-	-	-	-	-	-
Скот и птица (в живом весе)	27	28	28	2	-	-	-	-
Молоко и молочные продукты	39	31	24	21	21	18	-	-
<b>по другим каналам (перерабатывающим организациям, организациям оптовой торговли, населению, по бартерным сделкам и т.д.), тысяч тонн</b>								
Зерно	1114.6	964.1	1112.3	1482.3	2171.4	1059.4	1186.0	1397.6
Картофель	1.0	0.8	1.4	0.7	0.8	3.5	15.9	32.5
Овощи	3.3	3.3	3.4	3.4	3.9	3.5	3.6	3.3
Скот и птица (в живом весе)	42.8	41.1	41.6	58.1	68.1	53.5	67.5	113.7
Молоко и молочные продукты	92.1	101.4	106.0	111.2	111.1	88.8	112.4	106.5
<b>в процентах от общей реализации</b>								
Зерно	90	88	89	90	96	99	100	100
Картофель	100	100	100	88	100	100	100	100
Овощи	100	100	100	100	100	100	100	100
Скот и птица (в живом весе)	73	72	72	98	100	100	100	100
Молоко и молочные продукты	61	69	76	79	79	82	100	100

<sup>1)</sup> Без субъектов малого предпринимательства.

**ОБЕСПЕЧЕННОСТЬ СЕЛЬСКОХОЗЯЙСТВЕННЫХ ОРГАНИЗАЦИЙ  
ТРАКТОРАМИ И КОМБАЙНАМИ**

	2005	2006	2007	2008 <sup>1)</sup>	2009 <sup>1)</sup>	2010 <sup>1)</sup>	2011 <sup>1)</sup>	2012 <sup>1)</sup>
Приходится тракторов на 1000 га пашни, шт.	5.0	4.0	4.0	4.0	4.0	3.0	3.0	3.0
Нагрузка пашни на один трактор, га	221	250	257	277	289	306	311	328
Приходится комбайнов на 1000 га посевов (посадки) соответствующих культур, шт.:								
зерноуборочных	4.0	3.4	2.9	2.5	2.2	2.4	2.1	2.0
картофелеуборочных	60.0	48.0	26.3	51.7	40.6	8.1	5.3	6.4
свеклоуборочных	11.0	7.4	4.7	4.6	4.2	2.9	2.6	2.3
Приходится посевов (посадки) соответствующих культур на один комбайн, га:								
зерноуборочный	262	290	342	396	446	421	478	494
картофелеуборочный	17	21	38	19	25	123	190	156
свеклоуборочный	92	134	212	218	238	342	379	426
Приходится на 100 тракторов, шт.:								
плугов	33	32	31	31	31	31	29	26
культиваторов	51	50	51	51	50	51	49	47
сеялок	46	45	40	37	38	38	36	35
грабель	4	4	4	4	4	4	4	4
косилок	10	9	9	9	9	9	10	10

<sup>1)</sup> Без учета микропредприятий.

**ВНЕСЕНИЕ МИНЕРАЛЬНЫХ УДОБРЕНИЙ ПОД ПОСЕВЫ  
В СЕЛЬСКОХОЗЯЙСТВЕННЫХ ОРГАНИЗАЦИЯХ**

	2005	2006	2007	2008 <sup>1)</sup>	2009 <sup>1)</sup>	2010 <sup>1)</sup>	2011 <sup>1)</sup>	2012 <sup>1)</sup>
Внесено минеральных удобрений (в пересчете на 100 % питательных веществ):								
всего, тыс. ц	436.2	600.8	810.7	897.4	963.6	976.3	1008.7	1056.0
на один гектар посева, кг	46	68	89	98	100	102	98	99
в том числе под культуры:								
зерновые (без кукурузы)	43	57	63	75	81	79	67	71
сахарную свеклу (фабричную)	255	328	387	412	416	356	360	355
овоще-бахчевые	-	13	12	-	14	53	138	85
картофель	52	117	158	103	82	515	499	308
кормовые	11	13	20	26	20	22	33	27
Удельный вес удобренной площади во всей посевной площади, процентов	46	59	67	73	76	77	78	79

<sup>1)</sup> Без учета микропредприятий.

**ВНЕСЕНИЕ ОРГАНИЧЕСКИХ УДОБРЕНИЙ ПОД ПОСЕВЫ  
В СЕЛЬСКОХОЗЯЙСТВЕННЫХ ОРГАНИЗАЦИЯХ**

	2005	2006	2007	2008 <sup>1)</sup>	2009 <sup>1)</sup>	2010 <sup>1)</sup>	2011 <sup>1)</sup>	2012 <sup>1)</sup>
Внесено органических удобрений:								
всего, тыс. т	489.3	416.3	383.0	439.0	288.8	253.6	398.8	268.5
на один гектар посева, т	0.5	0.5	0.4	0.5	0.3	0.3	0.4	0.3
в том числе под культуры:								
зерновые (без кукурузы)	0.4	0.4	0.4	0.4	0.2	0.2	0.4	0.3
сахарную свеклу (фабричную)	2.1	1.1	0.3	0.8	1.4	0.6	0.5	0.2
овоще-бахчевые	-	-	-	-	30.0	-	-	-
картофель	-	16.3	5.6	-	4.6	0.5	0.4	-
кормовые	0.5	0.6	0.8	0.8	0.7	0.5	0.6	0.6
Удельный вес удобренной площади во всей посевной площади, процентов	1	1	1	1	1	1	1	1

<sup>1)</sup> Без учета микропредприятий.

**ИЗВЕСТКОВАНИЕ КИСЛЫХ ПОЧВ  
В СЕЛЬСКОХОЗЯЙСТВЕННЫХ ОРГАНИЗАЦИЯХ**

	2005	2006	2007	2008 <sup>1)</sup>	2009 <sup>1)</sup>	2010 <sup>1)</sup>	2011 <sup>1)</sup>	2012 <sup>1)</sup>
Произвестковано кислых почв, тыс. га	7.3	6.7	4.0	7.7	9.0	4.8	5.0	10.8
Внесено известняковой муки и других известковых материалов, тыс. т	50.3	55.2	38.8	97.3	105.4	57.6	61.0	126.2
На 1 га, т	6.9	8.3	9.8	12.6	11.7	12.0	12.3	11.7

<sup>1)</sup> Без учета микропредприятий.

**РЕНТАБЕЛЬНОСТЬ ПРОДУКЦИИ, РЕАЛИЗОВАННОЙ  
СЕЛЬСКОХОЗЯЙСТВЕННЫМИ ОРГАНИЗАЦИЯМИ <sup>1)</sup>**  
(в процентах)

	2005	2006	2007	2008	2009	2010	2011	2012
Зерно (включая кукурузу)	11.7	24.2	59.6	29.6	7.0	10.5	20.4	53.8
Сахарная свекла (фабричная)	1.6	32.5	9.9	3.8	34.0	43.2	34.7	13.9
Картофель	7.2	3.6	7.4	46.4	-	35.5	25.0	-18.6
Овощи (открытого грунта)	-30.8	-35.9	-	-	-	31.7	80.5	-54.5
Молоко цельное	-0.7	-3.3	7.5	0.1	-11.0	19.0	12.3	-0.9
Скот и птица на убой (в живом весе):								
крупный рогатый скот	-25.9	-22.8	-24.5	-28.6	-25.0	-31.7	-30.3	-29.2
свиньи	3.5	4.3	-16.5	6.8	23.0	23.4	26.7	44.0
овцы и козы	-59.0	-47.0	-42.8	-52.1	-	-39.8	-23.5	21.9
птица	8.5	13.1	14.7	18.7	28.0	20.3	19.6	26.2
Яйца	25.0	-1.5	-16.4	37.1	72.0	10.2	2.5	-2.7
Шерсть	-87.6	-97.6	-80.8	-83.5	-	-81.7	-88.3	-77.9

<sup>1)</sup> По данным специализированных форм годовой бухгалтерской отчетности крупных и средних организаций. С 2010 г. – по данным комитета АПК Курской области.

**ХОЗЯЙСТВА НАСЕЛЕНИЯ**

	2005	2006	2007	2008	2009	2010	2011	2012
Число хозяйств (семей), имеющих приусадебные участки, тыс.	229.4	229.9	229.7	232.4	232.5	232.7	232.4	230.8
Приходится в среднем на одно хозяйство (семью) земельной площади, соток	52.3	52.0	52.5	52.7	53.2	53.8	54.1	54.5
Садоводческие объединения:								
число семей, тыс.	120.8	120.8	120.9	119.0	119.0	118.2	118.1	118.0
площадь, тыс.га	11.6	11.5	12.4	12.6	12.0	12.0	11.7	11.7
в среднем на 1 семью, соток	9.6	9.5	10.2	10.6	10.1	10.2	9.9	9.9
Огороднические объединения:								
число семей, тыс.	39.2	36.0	37.8	36.7	36.4	36.4	36.2	36.1
площадь, тыс.га	7.2	7.1	7.0	6.8	6.6	6.6	6.5	6.5
в среднем на 1 семью, соток	18.3	19.8	18.5	18.4	18.1	18.1	18.1	18.0

**ПРОИЗВОДСТВО ОСНОВНЫХ ВИДОВ СЕЛЬСКОХОЗЯЙСТВЕННОЙ ПРОДУКЦИИ  
В ХОЗЯЙСТВАХ НАСЕЛЕНИЯ**

(тысяч тонн)

	2005	2006	2007	2008	2009	2010	2011	2012
Картофель	855.3	717.1	910.7	822.6	853.3	522.7	1030.6	812.7
Овощи	100.1	91.9	108.5	118.8	121.8	94.4	130.9	146.4
Плоды и ягоды	33.7	22.9	24.3	22.3	22.3	25.1	15.6	39.2
Скот и птица на убой (в убойном весе)	35.8	34.9	37.2	37.8	35.7	35.2	35.5	30.9
Молоко	208.8	208.5	213.6	234.0	219.6	205.7	208.0	202.0
Яйца, млн. шт.	177.1	177.1	182.4	186.0	194.9	203.2	211.5	218.1
Шерсть, т	66	68	92	120	124	122	130	123

**КРЕСТЬЯНСКИЕ (ФЕРМЕРСКИЕ) ХОЗЯЙСТВА  
И ИНДИВИДУАЛЬНЫЕ ПРЕДПРИНИМАТЕЛИ**

**ОСНОВНЫЕ ПОКАЗАТЕЛИ**

(на конец года)

	2005	2006	2007	2008	2009 <sup>1)</sup>	2010 <sup>1)</sup>	2011 <sup>1)</sup>	2012 <sup>1)</sup>
Число хозяйств, единиц	1343	1349	1329	1356	1273	1372	1365	1356
Предоставлено им земельных участков, тыс. га	171.8	208.4	216.0	236.5	226.7	253.8	253.5	257.1
Средний размер участка, га	128	155	162	174	178	185	186	190

<sup>1)</sup> По данным Управления Росреестра по Курской области.

**ПРОИЗВОДСТВО ОСНОВНЫХ ВИДОВ СЕЛЬСКОХОЗЯЙСТВЕННОЙ ПРОДУКЦИИ  
В КРЕСТЬЯНСКИХ (ФЕРМЕРСКИХ) ХОЗЯЙСТВАХ И У ИНДИВИДУАЛЬНЫХ  
ПРЕДПРИНИМАТЕЛЕЙ**

(тонн)

	2005	2006	2007	2008	2009	2010	2011	2012
Зерно (в весе после доработки)	260826	296310	315169	549321	497292	227923	397803	437205
Сахарная свекла (фабричная)	60978	155372	135656	78284	89651	161811	437101	400123
Картофель	1196	1603	3570	2878	6143	4317	7572	6355
Овощи	254	1096	380	643	536	414	2413	3115
Скот и птица на убой (в убойном весе)	233	413	550	634	671	551	628	588
Молоко	4795	7417	11224	13328	13967	16224	18046	19416
Яйца, тыс. шт.	924	915	931	828	818	755	519	425

## РАСТЕНИЕВОДСТВО

ПОСЕВНЫЕ ПЛОЩАДИ СЕЛЬСКОХОЗЯЙСТВЕННЫХ КУЛЬТУР  
(в хозяйствах всех категорий; тысяч гектаров)

	2005	2006	2007	2008	2009	2010	2011	2012
Вся посевная площадь	1197.6	1159.4	1211.9	1327.5	1356.6	1355.3	1459.3	1481.7
Зерновые культуры	796.5	788.9	840.3	979.2	1001.8	894.9	959.6	950.1
в том числе:								
озимые зерновые культуры	326.9	217.7	335.1	407.0	460.1	447.0	453.4	435.9
из них:								
пшеница	301.3	191.6	307.1	373.9	426.0	429.5	433.9	421.5
рожь	25.6	26.0	28.0	33.1	31.0	15.2	16.6	9.9
яровые зерновые культуры	469.6	571.3	505.1	572.2	541.7	447.9	506.2	514.2
из них:								
пшеница	52.8	96.6	58.8	40.5	86.4	106.7	67.4	34.9
кукуруза на зерно	3.7	6.2	17.6	57.8	38.3	47.1	73.7	90.3
ячмень	321.2	374.7	351.3	398.6	331.1	178.7	275.1	269.3
овес	36.6	35.2	29.4	36.1	32.0	25.1	27.7	30.0
просо	2.5	2.2	1.0	1.3	3.2	3.4	4.2	3.1
гречиха	41.2	42.0	35.1	28.1	32.4	55.9	27.5	56.2
зернобобовые	11.6	14.5	11.9	9.8	18.3	30.9	30.5	30.4
Технические культуры	73.2	93.3	120.6	110.6	147.5	248.6	289.5	335.2
из них:								
соя	0.2	1.0	0.7	2.4	7.8	38.5	26.2	43.9
сахарная свекла (фабричная)	56.3	70.8	89.8	76.2	74.0	99.5	109.9	112.0
Картофель и овоще-бахчевые культуры	71.8	68.9	69.9	70.8	71.6	72.9	74.1	71.9
из них:								
картофель	63.6	60.8	62.3	63.0	63.4	64.7	65.7	63.7
овощи (без высадков)	8.2	8.1	7.6	7.8	8.0	7.9	8.1	8.0
Кормовые культуры	256.1	208.2	181.2	166.9	135.7	139.0	136.1	124.5
из них:								
многолетние травы	92.5	73.9	60.1	52.7	42.3	40.7	38.6	44.6
однолетние травы	110.3	89.4	76.6	67.4	58.6	53.8	57.3	47.0
кукуруза на силос, зеленый корм и сенаж	43.9	37.8	32.4	35.0	25.2	33.8	29.8	23.2
кормовые корнеплоды	2.7	2.6	2.9	3.1	2.8	2.9	2.8	6.4
Площадь чистых паров	287.2	275.0	226.7	191.3	195.5	202.7	154.3	160.2



**ПОСЕВНЫЕ ПЛОЩАДИ СЕЛЬСКОХОЗЯЙСТВЕННЫХ КУЛЬТУР  
ПО КАТЕГОРИЯМ ХОЗЯЙСТВ в 2012 г.**  
(тысяч гектаров)

	Вся посевная площадь	в том числе			
		зерновых культур	технических культур	картофеля и овоще- бахчевых	кормовых культур
Хозяйства всех категорий	1481.7	950.1	335.2	71.9	124.5
в том числе:					
сельскохозяйственные организации	1142.4	756.7	295.0	3.3	87.4
хозяйства населения крестьянские (фермерские) хозяйства и индивидуальные предприниматели	103.7 235.6	7.5 185.9	- 40.2	68.0 0.6	28.2 8.9

**ВАЛОВОЙ СБОР ПРОДУКТОВ РАСТЕНИЕВОДСТВА**  
(в хозяйствах всех категорий; тысяч тонн)

	2005	2006	2007	2008	2009	2010	2011	2012
Зерно (в весе после доработки)	1903	1739	1926	3352	3054	1526	2649	2844
в том числе:								
пшеница озимая	832	470	822	1361	1447	894	1191	1269
пшеница яровая	106	203	105	116	243	154	124	94
рожь озимая	54	51	58	92	74	24	34	23
кукуруза на зерно	22	29	105	244	184	72	460	503
ячмень яровой	770	881	733	1387	952	305	671	756
овес	72	59	58	97	70	33	62	69
просо	2	1	1	1	6	2	9	5
гречиха	24	26	29	26	33	12	38	65
зернобобовые	20	18	15	28	35	26	50	43
из них горох	7	8	9	20	33	24	45	40
Соя	0.2	0.7	0.6	2.5	9.1	18.1	43.8	61.5
Сахарная свекла (фабричная)	1235	2483	2933	2723	2753	2162	4417	4740
Картофель	860	721	919	828	863	553	1139	875
Овощи	104	97	113	124	127	99	139	154
Кукуруза на силос, зеленый корм и сенаж	748	592	610	645	458	378	776	498
Кормовые корнеплоды (включая сахарную свеклу на корм скоту)	128	111	199	190	180	130	175	140
Сено многолетних трав	81	78	80	91	66	55	68	67
Сено однолетних трав	54	57	47	65	52	40	47	58
Сено естественных сенокосов (включая улучшенные)	192	191	191	199	182	170	184	8 <sup>1)</sup>

<sup>1)</sup> Без хозяйств населения.

**УРОЖАЙНОСТЬ СЕЛЬСКОХОЗЯЙСТВЕННЫХ КУЛЬТУР**  
(в хозяйствах всех категорий;  
центнеров с одного гектара убранный площади)

	2005	2006	2007	2008	2009	2010	2011	2012
Зерновые и зернобобовые культуры (в весе после доработки)	24.4	22.8	23.9	34.8	30.9	19.0	29.1	30.9
в том числе:								
пшеница озимая	28.1	25.0	27.3	36.6	34.1	21.7	28.6	30.8
пшеница яровая	20.3	21.4	19.0	29.5	28.7	16.0	20.7	27.5
рожь озимая	21.4	19.6	20.7	27.9	24.3	16.4	21.0	24.7
кукуруза на зерно	61.4	52.3	60.2	49.4	50.3	20.3	68.6	59.3
ячмень яровой	24.4	23.9	22.1	35.0	29.1	18.9	25.4	28.7
овес	20.0	17.9	20.4	27.2	22.9	15.6	23.5	23.8
просо	10.5	9.2	9.9	10.5	19.0	10.4	23.9	16.0
гречиха	6.4	7.7	9.2	10.3	11.3	4.0	14.6	12.3
зернобобовые	17.4	16.1	14.3	28.1	20.3	9.6	17.6	15.2
Соя	11.8	7.2	12.6	10.6	12.7	6.6	17.4	14.5
Сахарная свекла (фабричная)	253	366	343	396	391	228	414	426
Картофель	135	119	147	132	136	86	173	138
Овощи	124	116	145	154	153	121	169	188
Кукуруза на силос, зеленый корм и сенаж	175	163	190	186	184	114	262	212
Кормовые корнеплоды (включая сахарную свеклу на корм скоту)	221	252	240	260	276	197	270	219
Сено многолетних трав	17.7	19.9	21.0	27.4	23.2	19.9	24.6	22.2
Сено однолетних трав	18.5	19.9	18.5	27.1	22.0	17.6	19.1	25.6
Сено естественных сенокосов (включая улучшенные) в сельхозорганизациях	13.1	15.7	14.7	19.4	16.6	17.5	18.5	17.9

**ПЛОЩАДЬ ПЛОДОВО - ЯГОДНЫХ НАСАЖДЕНИЙ**  
(в хозяйствах всех категорий; тысяч гектаров)

	2005	2006	2007	2008	2009	2010	2011	2012
Площадь плодово-ягодных насаждений	10.8	9.4	7.8	8.7	9.1	8.6	8.1	7.8
в том числе в плодоносящем возрасте	10.1	8.7	7.2	7.9	8.6	8.1	7.7	7.2

**ВАЛОВОЙ СБОР И УРОЖАЙНОСТЬ ПЛОДОВ И ЯГОД**  
(в хозяйствах всех категорий)

Годы	Валовой сбор, тысяч тонн	Урожайность, центнеров с 1 гектара
2005	51.3	50.8
2006	28.8	33.1
2007	30.9	42.8
2008	35.6	44.8
2009	29.2	34.0
2010	40.5	50.0
2011	18.3	29.1
2012	52.3	72.8

**ПЛОЩАДЬ ПЛОДОВО-ЯГОДНЫХ НАСАЖДЕНИЙ И ВАЛОВОЙ СБОР  
ПЛОДОВ И ЯГОД ПО КАТЕГОРИЯМ ХОЗЯЙСТВ в 2012 г.**

	Хозяйства		крестьянские (фермерские) хозяйства и инди- видуальные пред- приниматели
	всех категорий	в том числе сельскохозяй- ственные органи- зации	
Площадь плодово-ягодных насаждений, тыс. га	7.8	3.3	1.0
в том числе в плодоносящем возрасте	7.2	3.1	1.0
Валовой сбор плодов и ягод, тыс. т	52.3	10.8	2.3

**ЖИВОТНОВОДСТВО****ПОГОЛОВЬЕ СКОТА**

(в хозяйствах всех категорий; на конец года; тысяч голов)

Годы	Крупный рогатый скот	в том числе коровы	Свиньи	Овцы и козы
2005	278.4	129.4	220.8	59.1
2006	267.9	120.5	246.7	70.4
2007	263.3	117.0	271.9	81.0
2008	236.1	104.5	291.2	82.0
2009	209.9	92.5	299.4	79.2
2010	204.6	91.0	337.8	87.7
2011	199.7	90.3	382.4	88.0
2012	194.2	84.9	784.5	93.0

**ПОГОЛОВЬЕ СКОТА ПО КАТЕГОРИЯМ ХОЗЯЙСТВ**

(на конец 2012 г.; тысяч голов)

	Крупный рогатый скот	в том числе коровы	Свиньи	Овцы и козы	Лошади
Хозяйства всех категорий	194.2	84.9	784.5	93.0	13.4
в том числе:					
сельскохозяйственные организации	109.5	43.4	732.9	17.5	1.1
хозяйства населения	73.5	36.7	48.2	66.7	12.2
крестьянские (фермерские) хозяйства и индивидуальные предприниматели	11.2	4.8	3.4	8.7	0.1

**СТРУКТУРА ПОГОЛОВЬЯ СКОТА ПО КАТЕГОРИЯМ ХОЗЯЙСТВ**

(на конец года; в процентах от хозяйств всех категорий)

	2005	2006	2007	2008	2009	2010	2011	2012
<b>Сельскохозяйственные организации</b>								
Крупный рогатый скот	64.8	60.3	55.7	54.1	54.6	54.7	55.9	56.4
в том числе коровы	58.7	54.7	51.3	50.5	50.0	49.6	49.9	51.1
Свиньи	41.9	40.5	47.0	56.8	63.5	68.5	83.8	93.4
Овцы и козы	26.2	20.6	16.2	14.4	14.1	15.2	17.0	18.9
<b>Хозяйства населения</b>								
Крупный рогатый скот	33.8	37.2	41.0	42.6	42.0	41.1	39.2	37.8
в том числе коровы	39.5	42.5	45.1	45.9	46.2	45.9	45.0	43.2
Свиньи	57.0	57.3	51.3	42.1	35.3	30.0	15.1	6.2
Овцы и козы	70.7	73.7	76.5	79.1	80.6	77.8	75.3	71.7
<b>Крестьянские (фермерские) хозяйства и индивидуальные предприниматели</b>								
Крупный рогатый скот	1.4	2.5	3.3	3.3	3.4	4.2	4.9	5.8
в том числе коровы	1.8	2.8	3.6	3.6	3.8	4.5	5.1	5.7
Свиньи	1.1	2.2	1.7	1.1	1.2	1.5	1.1	0.4
Овцы и козы	3.1	5.7	7.3	6.5	5.3	7.0	7.7	9.4

**ПОГОЛОВЬЕ СКОТА В ХОЗЯЙСТВАХ НАСЕЛЕНИЯ  
СЕЛЬСКОЙ И ГОРОДСКОЙ МЕСТНОСТИ**

(на конец года; тысяч голов)

	2005	2006	2007	2008	2009	2010	2011	2012
Крупный рогатый скот								
сельская местность	88.6	94.4	102.0	95.0	83.3	79.6	73.8	69.3
городская местность	5.4	5.3	5.9	5.7	4.9	4.4	4.4	4.2
в том числе коровы								
сельская местность	48.1	48.1	49.6	45.2	40.3	39.5	38.4	34.6
городская местность	3.0	3.1	3.1	2.7	2.5	2.3	2.2	2.1
Свиньи								
сельская местность	112.3	125.0	124.3	110.0	94.8	91.2	51.5	42.8
городская местность	13.5	16.5	15.2	12.5	11.0	10.3	6.5	5.4
Овцы и козы								
сельская местность	37.8	47.2	57.2	60.1	58.8	63.1	61.2	61.4
городская местность	4.0	4.7	4.8	4.7	4.9	5.2	5.1	5.3

**ПОГОЛОВЬЕ ПТИЦЫ**  
(на конец года; тысяч голов)

	2005	2006	2007	2008	2009	2010	2011	2012
В хозяйствах всех категорий	6708.3	6499.4	5258.7	4541.9	3808.3	2787.9	3315.1	4553.5
в том числе								
в сельскохозяйственных организациях	2760.9	2664.5	2028.8	1809.7	2031.4	1047.8	1018.7	2459.9
из общего поголовья взрослая птица	591.4	536.2	102.6	139.3	1295.1	114.2	58.4	100.0
из него куры-несушки	578.9	457.7	93.8	102.7	92.3	105.1	53.7	92.8

**ПРОИЗВОДСТВО ОСНОВНЫХ ПРОДУКТОВ ЖИВОТНОВОДСТВА**  
(в хозяйствах всех категорий)

	2005	2006	2007	2008	2009	2010	2011	2012
Скот и птица на убой (в убойном весе), тыс. т	70.6	69.4	75.7	78.2	82.8	85.7	88.4	120.6
в том числе:								
крупный рогатый скот	21.4	19.3	18.8	21.2	19.4	18.4	17.1	16.9
свиньи	20.1	18.1	20.7	26.4	30.3	35.8	46.7	73.5
овцы и козы	0.3	0.3	0.5	0.5	0.5	0.5	0.5	0.5
птица	27.6	30.3	34.4	28.9	31.4	29.8	23.1	28.9
Молоко, тыс. т	396.7	392.5	394.1	415.3	400.1	384.3	392.6	394.2
Яйца, млн. шт.	323.5	307.8	262.1	207.0	219.6	231.3	232.2	237.3
Шерсть (в физическом весе), т	85	86	115	135	145	143	146	138

**РАСХОД КОРМОВ В ЖИВОТНОВОДСТВЕ**  
(в хозяйствах всех категорий)

	2005	2006	2007	2008	2009	2010	2011	2012
Все корма в пересчете на кормовые единицы, тыс. т	1500.2	1407.5	1379.8	1262.6	1218.2	1123.2	1200.0	1256.2
в том числе:								
концентрированные корма	630.0	624.1	588.7	542.3	545.8	485.8	540.3	696.1
Расход кормов в расчете на условную голову крупного скота, ц. корм. ед.	31.7	31.3	31.8	31.1	32.5	32.3	33.1	29.9

**ПРОДУКТИВНОСТЬ СКОТА И ПТИЦЫ  
В СЕЛЬСКОХОЗЯЙСТВЕННЫХ ОРГАНИЗАЦИЯХ**  
(килограммов)

	2005	2006	2007	2008 <sup>1)</sup>	2009 <sup>1)</sup>	2010 <sup>1)</sup>	2011 <sup>1)</sup>	2012 <sup>1)</sup>
Надой молока на одну корову	2224	2604	2741	3202	3767	3964	4009	4098
Средняя годовая яйценоскость кур-несушек, шт.	266	272	266	261	234	233	226	252
Средний годовой настриг шерсти с одной овцы (в физическом весе)	1.1	1.1	1.2	1.0	2.0	1.6	1.3	1.2
Продукция выращивания (приплод, прирост, привес) скота в расчете на одну голову:								
крупного рогатого скота	62	72	72	81	97	101	102	104
свиней	74	89	118	152	169	171	213	303

<sup>1)</sup> Без субъектов малого предпринимательства.

**РЕСУРСЫ И ИСПОЛЬЗОВАНИЕ КАРТОФЕЛЯ**  
(тысяч тонн)

	2005	2006	2007	2008	2009	2010	2011	2012 <sup>1)</sup>
Ресурсы:								
Запасы на начало года	577.8	585.8	527.9	651.7	683.1	704.0	497.0	787.5
Производство	859.5	720.9	919.0	828.0	862.5	552.6	1138.6	875.2
Ввоз, включая импорт	0.3	0.7	0.1	0.7	0.9	1.3	2.7	4.9
Итого ресурсов	1437.6	1307.4	1447.0	1480.4	1546.5	1257.9	1638.3	1667.6
Использование:								
Производственное потребление	461.3	434.7	419.3	475.0	512.9	509.9	538.5	541.8
Потери	25.9	22.0	24.0	29.0	31.0	28.2	42.0	43.4
Вывоз, включая экспорт	204.9	168.1	197.6	141.6	148.1	81.3	125.0	155.0
Личное потребление	159.7	154.7	154.4	151.7	150.5	141.5	145.3	145.5
Запасы на конец года	585.8	527.9	651.7	683.1	704.0	497.0	787.5	781.9

<sup>1)</sup> Предварительные данные.

**РЕСУРСЫ И ИСПОЛЬЗОВАНИЕ ОВОЩЕЙ И ПРОДОВОЛЬСТВЕННЫХ  
БАХЧЕВЫХ КУЛЬТУР**

(тысяч тонн)

	2005	2006	2007	2008	2009	2010	2011	2012 <sup>1)</sup>
<b>Ресурсы:</b>								
Запасы на начало года	60.8	58.8	59.0	60.1	65.8	67.6	59.0	65.5
Производство	104.6	97.4	112.9	123.9	128.1	100.3	141.3	155.5
Ввоз, включая импорт	25.2	31.8	36.1	47.8	38.5	42.0	29.6	24.2
Итого ресурсов	190.6	188.0	208.0	231.8	232.4	209.9	229.9	245.2
<b>Использование:</b>								
Производственное потребление	15.9	15.3	17.6	16.2	16.7	14.2	19.5	24.8
Потери	3.7	3.6	4.2	5.0	7.5	5.9	8.3	9.2
Вывоз, включая экспорт	5.5	5.6	13.3	21.5	18.4	14.0	17.0	18.3
Личное потребление	106.7	104.5	112.8	123.3	122.2	116.8	119.6	120.3
Запасы на конец года	58.8	59.0	60.1	65.8	67.6	59.0	65.5	72.6

<sup>1)</sup> Предварительные данные.
**РЕСУРСЫ И ИСПОЛЬЗОВАНИЕ МЯСА И МЯСОПРОДУКТОВ**

(тысяч тонн)

	2005	2006	2007	2008	2009	2010	2011	2012 <sup>1)</sup>
<b>Ресурсы:</b>								
Запасы на начало года	4.2	4.7	4.2	4.0	4.6	5.0	4.2	3.9
Производство <sup>2)</sup>	70.6	69.4	75.7	78.2	82.8	85.7	88.4	120.6
Ввоз, включая импорт	10.0	12.3	15.8	21.0	34.3	36.6	33.8	38.1
Итого ресурсов	84.8	86.4	95.7	103.2	121.7	127.3	126.4	162.6
<b>Использование:</b>								
Производственное потребление	0.1	0.1	0.2	0.2	0.2	0.1	0.0	0.0
Потери	0.2	0.1	0.1	0.1	0.1	0.1	0.0	0.0
Вывоз, включая экспорт	12.1	13.2	18.5	21.3	37.8	44.7	43.4	72.8
Личное потребление	67.7	68.8	72.9	77.0	78.6	78.2	79.1	84.5
Запасы на конец года	4.7	4.2	4.0	4.6	5.0	4.2	3.9	5.3

<sup>1)</sup> Предварительные данные.<sup>2)</sup> Скот и птица на убой (в убойном весе).
**РЕСУРСЫ И ИСПОЛЬЗОВАНИЕ МОЛОКА И МОЛОКОПРОДУКТОВ**

(тысяч тонн)

	2005	2006	2007	2008	2009	2010	2011	2012 <sup>1)</sup>
<b>Ресурсы:</b>								
Запасы на начало года	19.3	16.0	22.1	22.2	27.3	26.4	14.9	27.2
Производство	396.7	392.5	394.1	415.3	400.1	384.3	392.6	394.2
Ввоз, включая импорт	50.3	57.4	44.7	49.4	57.6	40.7	44.8	54.0
Итого ресурсов	466.3	465.9	460.9	486.9	485.0	451.4	452.3	475.4
<b>Использование:</b>								
Производственное потребление	82.2	80.6	79.6	64.3	59.9	68.5	60.7	59.8
Потери	0.2	0.1	0.1	0.1	0.1	0.1	0.1	0.0
Вывоз, включая экспорт	106.2	97.8	92.5	122.9	126.6	101.6	98.0	117.6
Личное потребление	261.7	265.3	266.5	272.3	272.0	266.3	266.3	273.5
Запасы на конец года	16.0	22.1	22.2	27.3	26.4	14.9	27.2	24.5

<sup>1)</sup> Предварительные данные.
**РЕСУРСЫ И ИСПОЛЬЗОВАНИЕ ЯИЦ И ЯЙЦЕПРОДУКТОВ**

(миллионов штук)

	2005	2006	2007	2008	2009	2010	2011	2012 <sup>1)</sup>
<b>Ресурсы:</b>								
Запасы на начало года	4.4	3.9	5.1	4.3	4.0	3.0	2.8	3.0
Производство	323.5	307.8	262.1	207.0	219.6	231.3	232.2	237.3
Ввоз, включая импорт	44.8	68.7	65.8	64.4	67.3	67.5	69.7	63.7
Итого ресурсов	372.7	380.4	333.0	275.7	290.9	301.8	304.7	304.0
<b>Использование:</b>								
Производственное потребление	27.9	29.7	28.0	23.0	28.6	36.9	16.0	24.1
Потери	0.2	0.1	0.1	0.1	0.1	0.1	0.1	0.0
Вывоз, включая экспорт	39.9	42.4	38.9	1.4	1.3	2.6	2.5	2.6
Личное потребление	300.8	303.1	261.7	247.2	257.9	259.4	283.1	274.8
Запасы на конец года	3.9	5.1	4.3	4.0	3.0	2.8	3.0	2.5

<sup>1)</sup> Предварительные данные.

## МЕТОДОЛОГИЧЕСКИЕ ПОЯСНЕНИЯ

По категории "сельскохозяйственные организации" показаны данные по производственным кооперативам, закрытым и открытым акционерным обществам, государственным предприятиям, обществам с ограниченной ответственностью, подсобным хозяйствам промышленных, транспортных, научно-исследовательских учреждений и других организаций.

К **хозяйствам населения** относятся личные подсобные хозяйства граждан, садовые, огородные, дачные земельные участки и др.

**Личные подсобные хозяйства** - форма не-предпринимательской деятельности по производству и переработке сельскохозяйственной продукции, осуществляемой личным трудом гражданина или членов его семьи в целях удовлетворения личных потребностей в продовольствии и иных нуждах. Землепользование хозяйств может состоять из приусадебных и полевых участков.

**Крестьянское (фермерское) хозяйство** представляет собой объединение граждан, связанных родством, имеющих в общей собственности имущество и совместно осуществляющих производственную и иную хозяйственную деятельность (производство, переработку, хранение, транспортировку и реализацию сельскохозяйственной продукции), основанную на их личном участии

**Сельскохозяйственные угодья** – земельные угодья, систематически используемые для получения сельскохозяйственной продукции. К ним относятся пашня, залежь, многолетние насаждения, сенокосы и пастбища.

**Пашня** - сельскохозяйственное угодье, систематически обрабатываемое и используемое под посевы сельскохозяйственных культур, включая посевы многолетних трав, а также чистые пары.

**Продукция сельского хозяйства** представляет собой сумму данных об объеме продукции растениеводства и животноводства всех сельхозпроизводителей, включая хозяйства индивидуального сектора (население, крестьянские (фермерские) хозяйства) в стоимостной оценке по фактически действовавшим ценам.

**Продукция растениеводства** включает стоимость сырых продуктов, полученных от урожая отчетного года - зерна, продукции технических культур (семян масличных культур, конопли, сахарной свеклы и др.), картофеля, овощей и бахчевых продовольственных культур, плодов и ягод, кормовых культур (кормовых корнеплодов, однолетних и многолетних сеяных трав, убранных на сено, зеленую массу и силос), семян и посадочного материала сельскохозяйственных культур и многолетних насаждений и изменение стоимости незавершенного производства в растениеводстве (посадка и выращивание до плодоношения сельскохозяйственных культур и многолетних насаждений) от начала к концу года.

**Продукция животноводства** включает стоимость сырых продуктов, полученных в результате выращивания и хозяйственного использования сельскохозяйственных животных и птицы (молока, шерсти, яиц и др.), стоимость реализованного скота и птицы, изменение стоимости выращивания молодняка и скота на откорме за

год, стоимость продукции пчеловодства, продукции рыборазведения и др.

Для исчисления **индексов физического объема продукции сельского хозяйства** используется показатель ее объема в сопоставимых ценах. Это относительный показатель, характеризующий изменение массы произведенных продуктов растениеводства и животноводства в сравниваемых периодах.

**Валовой сбор** сельскохозяйственных культур включает в себя объем собранной продукции как с основных, так и с повторных и междурядных посевов в сельскохозяйственных организациях, крестьянских (фермерских) хозяйствах и хозяйствах населения.

**Поголовье скота** включает поголовье всех возрастных групп соответствующего вида скота.

**Производство скота и птицы на убой** - показатель, характеризующий результат использования скота и птицы для забоя на мясо. Общий объем производства скота и птицы на убой отражается в пересчете на убойный вес и включает как проданные скот и птицу, подлежащие забою, так и забитые в сельскохозяйственных организациях, крестьянских (фермерских) хозяйствах, хозяйствах населения.

**Производство молока** характеризуется фактически надоем коровьим и козьим молоком, независимо от того, было ли оно реализовано или потреблено в хозяйстве на выпойку телят и поросят. Молоко, высосанное телятами при подсосном их содержании, в продукцию не включается и не учитывается при определении средних удоев от одной коровы.

**Производство шерсти** включает весь объем фактически настриженной овечьей, козьей шерсти и козий пух, независимо от того, были ли они реализованы или использованы на внутрихозяйственные нужды. Шерсть, полученная с овчин при промышленной переработке их на кожу, в продукцию не включается. Вес шерсти показывается физический, полученный непосредственно после стрижки овец (т.е. вес невытой шерсти).

**Производство яиц** включает их сбор за год от всех видов домашней птицы, в том числе яйца, пошедшие на воспроизводство птицы (инкубация и др.).

**Рентабельность (убыточность)** характеризуется отношением прибыли (убытка) к себестоимости реализованной продукции, работ и услуг.

В **объем реализации продуктов сельского хозяйства** включается продажа продукции сельскохозяйственными организациями по всем каналам: организациям, осуществляющим закупки для государственных и муниципальных нужд, потребкооперации, перерабатывающим организациям, организациям оптовой торговли, на рынке, через собственную торговую сеть и организации общественного питания, в порядке оплаты труда и др.

# Строительство

## Раздел 15

<i>Деятельность строительных организаций</i>	<i>189</i>
<i>Материально-техническая база строительства</i>	<i>191</i>
<i>Ввод в действие отдельных мощностей и объектов</i>	<i>192</i>
<i>Жилищное и социально- культурное строительство</i>	<i>195</i>
<i>Методологические пояснения</i>	<i>198</i>

После активного роста объемов строительной деятельности в области в 2010 – 2011 гг. ее активность в прошедшем году несколько снизилась и темпы роста были умеренными. Объем строительных работ в 2012 г. увеличился в реальном выражении на 1.8% и составил 33.6 млрд. руб. Организаниями частной формы собственности выполнено 89.7% общего объема строительных работ.

За счет нового строительства, расширения и реконструкции в течение 2012 г. введен ряд производственных мощностей, основные из которых: линии электропередачи для электрификации сельского хозяйства напряжением 6-20 кВ – 120.9 км, автомобильные дороги с твердым покрытием – 34.8 км, мост длиной 32 пог. м, мощности по производству резинотехнических изделий формовых и неформовых – 11.2 тыс. т, тугоплавкой глины – 141 тыс. т, целлюлозно-бумажной продукции – 86 т в смену, хранилища для картофеля, овощей и фруктов 48.4 тыс. т единовременного хранения, цехи комбикормовые на 760 т в сутки, животноводческие помещения для свиней на 193.8 тыс. мест и ряд других производственных объектов.

В сфере объектов социально – культурного назначения в 2012 г. сдан в эксплуатацию очередной пусковой комплекс Областного онкологического диспансера – палатный корпус на 100 койки, лечебный корпус Областного клинического противотуберкулезного диспансера на 42 койки, поликлиническое учреждение в Северо-Западном микрорайоне на 130 посещений в смену.

После капитального ремонта вступил в строй детский сад №120 на проспекте Дружбы на 65 мест. Готов к обучению студентов новый корпус Курского государственного университета площадью 19.6 тыс. м<sup>2</sup>.

В 2012 г. в г. Курске принял посетителей спортивно-концертный комплекс на 3150 мест и Центр фехтования, в г. Железногорске – крытый каток с искусственным льдом (площадь льда – 1.8 тыс.м<sup>2</sup>). В районах области и областном центре открыты универсальные многофункциональные спортивные площадки, их площадь составила 14.1 тыс.м<sup>2</sup>.

В 2012 г. организациями всех форм собственности и индивидуальными застройщиками за счет всех источников финансирования построено 426.2 тыс. кв. м общей площади жилья, что выше уровня 2011 г. на 8.1%. Населением за счет собственных и заемных средств в 2012 г. построено общей площади жилья в полтора раза больше, чем в 2011 г., доля населения в общей площади введенного жилья возросла с 23% в 2011 г. до 33% в 2012 г.

Материально-техническая база строительства характеризовалась продолжением увеличения степени износа основных фондов строительных организаций – с 42.3% в 2011 г. до 44.7% в 2012 г., при этом ввод в действие новых основных фондов сократился на 44.8% и составил в 2012 г. 279.6 млн. руб. Многие виды строительных машин имели истекший срок службы, доля таких машин в их общем количестве в 2012 г. составила: краны на гусеничном ходу – 86.7%, краны на пневмоколесном ходу – 71.4%, краны на автомобильном ходу – 57.1%, бульдозеры на тракторах – 56.8%, тракторы – 50%. В целом по строительству удельный вес полностью изношенных основных фондов за год составил 12.1% от общего объема основных фондов.



## ДЕЯТЕЛЬНОСТЬ СТРОИТЕЛЬНЫХ ОРГАНИЗАЦИЙ

**ЧИСЛО ДЕЙСТВУЮЩИХ СТРОИТЕЛЬНЫХ ОРГАНИЗАЦИЙ**  
 (на конец года)

Годы	Число строительных организаций – всего	из них с численностью работников до 100 человек
2005	644	609
2006	602	571
2007	724	688
2008	1134	1096
2009	1283	1253
2010	1152	1113
2011	1122	1086
2012	1304	1280

**ЧИСЛО ДЕЙСТВУЮЩИХ СТРОИТЕЛЬНЫХ ОРГАНИЗАЦИЙ  
 ПО ФОРМАМ СОБСТВЕННОСТИ**  
 (на конец года)

Годы	Всего	в том числе по формам собственности				
		государст- венная	муници- пальная	частная	смешанная российская	прочие
<b>Число строительных организаций, всего</b>						
2005	644	16	2	599	22	5
2006	602	19	4	557	14	8
2007	724	18	4	681	12	9
2008	1134	17	3	1108	2	4
2009	1283	12	3	1264	2	2
2010	1152	11	4	1132	2	3
2011	1122	10	2	1104	4	2
2012	1304	10	1	1287	1	5
<b>в том числе с численностью работников до 100 человек</b>						
2005	609	11	1	576	16	5
2006	571	14	2	537	10	8
2007	688	11	2	658	8	9
2008	1096	10	1	1081	-	4
2009	1253	8	1	1242	-	2
2010	1113	8	3	1099	3	3
2011	1086	8	2	1071	3	2
2012	1280	8	1	1266	-	5

**РАСПРЕДЕЛЕНИЕ ДЕЙСТВУЮЩИХ СТРОИТЕЛЬНЫХ ОРГАНИЗАЦИЙ  
ПО ЧИСЛЕННОСТИ РАБОТНИКОВ И ФОРМАМ СОБСТВЕННОСТИ в 2012 г.**

	Число строительных организаций - всего	в том числе с численностью работников, человек		
		до 100	101-250	свыше 250
Всего	1304	1280	13	11
в том числе по формам собственности:				
государственная	10	8	-	2
муниципальная	1	1	-	-
частная	1287	1266	13	8
смешанная российская	1	-	-	1
прочие	5	5	-	-

**ОБЪЕМ РАБОТ, ВЫПОЛНЕННЫХ ПО ВИДУ ЭКОНОМИЧЕСКОЙ  
ДЕЯТЕЛЬНОСТИ “СТРОИТЕЛЬСТВО”**

	2005	2006	2007	2008	2009	2010	2011	2012
Миллионов рублей (в фактически действовавших ценах)	7125.6	10257.2	14665.9	20444.9	19970.0	23305.9	29581.8	33648.1
В процентах к предыдущему году (в сопоставимых ценах)	97.3	120.9	108.6	108.0	93.7	121.8	114.0	101.8

**ОБЪЕМ РАБОТ, ВЫПОЛНЕННЫХ ПО ВИДУ ЭКОНОМИЧЕСКОЙ  
ДЕЯТЕЛЬНОСТИ “СТРОИТЕЛЬСТВО” ОРГАНИЗАЦИЯМИ  
РАЗЛИЧНЫХ ФОРМ СОБСТВЕННОСТИ  
(в фактически действовавших ценах; миллионов рублей)**

Годы	Объем работ – всего	в том числе по формам собственности				
		государст- венная	муници- пальная	частная	смешанная российская	прочие
2005	7125.6	749.5	91.1	5563.5	682.8	38.7
2006	10257.2	851.7	213.9	8247.5	880.8	63.3
2007	14665.9	1259.0	233.9	11934.6	1074.5	163.9
2008	20444.9	1544.9	159.1	17247.7	1254.5	238.7
2009	19970.0	1139.2	145.8	17456.7	1129.3	99.0
2010	23305.9	1722.4	325.0	20412.9	773.3	72.3
2011	29581.8	2419.4	53.1	25623.4	1364.5	121.4
2012	33648.1	2393.8	37.8	30177.6	906.7	132.2

## МАТЕРИАЛЬНО-ТЕХНИЧЕСКАЯ БАЗА СТРОИТЕЛЬСТВА

**ОСНОВНЫЕ ФОНДЫ ОРГАНИЗАЦИЙ ОСНОВНОГО  
ВИДА ЭКОНОМИЧЕСКОЙ ДЕЯТЕЛЬНОСТИ “СТРОИТЕЛЬСТВО”<sup>1)</sup>**  
(на конец года)

	2005	2006	2007	2008	2009	2010	2011	2012
Наличие основных фондов (по полной учетной стоимости), млн. руб.	4947.9	5890.6	8261.7	7956.0	3376.1	5224.5	2800.7	4455.2
Видовая структура основных фондов, в процентах от наличия основных фондов - всего	100	100	100	100	100	100	100	100
в том числе:								
здания	5.3	4.4	3.7	3.5	10.5	25.0	17.8	10.0
сооружения	85.0	84.0	80.6	81.1	41.3	41.1	4.0	33.8
машины и оборудование	5.9	7.7	10.7	9.9	31.3	23.2	52.7	39.7
транспортные средства	3.3	3.4	4.6	4.9	15.4	9.6	23.5	15.5
прочие	0.5	0.5	0.4	0.6	1.5	1.1	2.0	1.0
Степень износа основных фондов, процентов	15.0	17.8	21.3	26.3	24.8	19.2	42.3	44.7
Удельный вес полностью изношенных основных фондов, в процентах от общего объема основных фондов	2.1	2.0	1.8	2.5	6.9	5.6	13.8	12.1
Ввод в действие новых основных фондов (в фактически действовавших ценах), млн. руб.	133.4	223.0	312.1	294.3	1697.7	2075.1	506.5	279.6

<sup>1)</sup> По крупным и средним коммерческим организациям.

**СОСТОЯНИЕ ПАРКА ОСНОВНЫХ СТРОИТЕЛЬНЫХ МАШИН  
ПО ВИДУ ЭКОНОМИЧЕСКОЙ ДЕЯТЕЛЬНОСТИ “СТРОИТЕЛЬСТВО”<sup>1)</sup>**

	Удельный вес машин с истекшим сроком службы в общем количестве машин, процентов							
	2005	2006	2007	2008	2009	2010	2011	2012
Экскаваторы одноковшовые	55.2	51.7	37.8	56.1	36.2	34.4	38.7	43.6
Скреперы	61.5	80.0	66.7	33.3	-	-	-	-
Бульдозеры на тракторах	69.5	67.9	54.5	61.9	44.7	51.2	48.7	56.8
Краны башенные	75.8	75.0	29.2	31.8	27.8	28.6	15.2	40.9
Краны на пневмоколесном ходу	81.3	73.3	50.0	50.0	40.0	28.6	12.5	71.4
Краны на автомобильном ходу	53.6	50.5	34.9	58.0	46.0	46.3	49.2	57.1
Краны на гусеничном ходу	93.8	96.6	66.7	62.5	66.7	52.9	46.7	86.7
Автогрейдеры	50.0	26.7	18.2	66.9	12.5	12.5	11.1	11.8
Тракторы	50.5	27.1	32.9	60.7	42.6	36.8	45.1	50.0

<sup>1)</sup> Без субъектов малого предпринимательства.

## ВВОД В ДЕЙСТВИЕ ОТДЕЛЬНЫХ МОЩНОСТЕЙ И ОБЪЕКТОВ

### ВВОД В ДЕЙСТВИЕ МОЩНОСТЕЙ И ОБЪЕКТОВ ПО ВИДАМ ЭКОНОМИЧЕСКОЙ ДЕЯТЕЛЬНОСТИ ЗА СЧЕТ НОВОГО СТРОИТЕЛЬСТВА, РАСШИРЕНИЯ И РЕКОНСТРУКЦИИ

	2005	2006	2007	2008	2009	2010	2011	2012
<b>Сельское хозяйство, охота и предоставление услуг в этих областях</b>								
Животноводческие помещения, тыс. мест:								
для крупного рогатого скота	-	-	0.8	2.1	0.6	0.9	2.8	2.4
для свиней	0.5	-	33.8	1.3	37.1	73.3	48.3	193.8
Помещения для птицы, тыс. птицемест	-	-	-	-	-	60.0	-	6.4
Культуртехнические работы на сельскохозяйственных угодьях, не требующих осушения, тыс. га	0.8	-	-	-	-	-	-	-
<b>Рыболовство, рыбоводство и предоставление услуг в этих областях</b>								
Рыба товарная рыбоводных хозяйств, тыс. т	-	-	-	-	-	0.1	-	-
<b>Производство пищевых продуктов, включая напитки</b>								
Сахар-песок, тыс. ц переработки свеклы в сутки	-	-	4.0	-	-	3.0	4.7	0.2
Кондитерские изделия, тыс. т	-	20.1	8.9	-	0.3	24.1	16.3	8.5
Хлебобулочные изделия, т в сутки	3.5	25.3	1.9	15.0	1.7	4.6	0.8	-
Макаронные изделия, тыс. т	-	-	-	-	-	8.6	-	-
Цех по производству консервов овощных и фруктовых, муб	-	20.0	57.8	-	-	0.1	-	-
Мясо, т в смену	-	-	-	-	-	16.0	22.0	-
Цельномолочная продукция, т в смену	-	6.5	-	2.5	-	5.0	-	86.0
Колбасные изделия, т в смену	15.0	-	3.0	-	-	-	-	-
Быстрозамороженные мясные блюда, т в смену	15.0	-	-	-	-	-	-	-
Консервы мясные, туб в смену	-	-	-	-	-	-	0.1	-
Консервы молочные, туб в смену	-	-	17.0	-	-	-	-	-
Водка и ликеро-водочные изделия, млн. дкл	-	-	-	-	-	0.1	-	-
Предприятия рыбообрабатывающие, тыс. т	-	-	-	-	-	0.8	-	-
Предприятия мельничные сортового помола, т переработки зерна в сутки	122.0	20.0	-	-	-	-	-	-
Предприятия крупяные, т переработки зерна в сутки	-	65.0	-	-	-	-	-	-
Цехи комбикормовые, т в сутки	-	-	-	-	-	-	200	760
<b>Обработка древесины и производство изделий из дерева и пробки, кроме мебели</b>								
Пиломатериалы, тыс. м <sup>3</sup>	0.1	-	-	-	-	-	-	-
<b>Химическое производство</b>								
Готовые лекарственные средства, млн. шт. <sup>1)</sup>	1.5	3280.9	-	548.3	-	-	658.5	-

Продолжение

	2005	2006	2007	2008	2009	2010	2011	2012
<b>Производство резиновых и пластмассовых изделий</b>								
Резинотехнические изделия формовые и неформовые, т	299.6	-	-	-	-	-	-	11245.0
<b>Производство прочих неметаллических минеральных продуктов</b>								
Стеновые материалы (без стеновых железобетонных панелей), млн. условных кирпичей	-	-	-	-	-	-	14.6	-
Конструкции и изделия сборные железобетонные, тыс. м <sup>3</sup>	-	-	15.8	-	-	-	-	-
Тугоплавкие глины, тыс. т	-	-	-	-	-	-	-	141.0
<b>Производство медицинских изделий, средств измерений, контроля управления и испытаний, оптических приборов, фото- и кинооборудования, часов</b>								
Шприцы однократного применения, млн. шт.	-	-	-	-	-	200.0	-	-
<b>Производство кожи, изделий из кожи и производство обуви</b>								
Обувь, млн. пар	-	-	-	-	-	-	0.2	-
<b>Производство, передача и распределение электроэнергии, газа, пара и горячей воды</b>								
Линии электропередачи напряжением 35 кВ и выше, км	0.5	2.1	1.6	-	-	-	-	-
Линии электропередачи для электрификации сельского хозяйства напряжением 6-20 кВ, км	68.5	64.3	110.5	98.3	54.1	115.1	201.1	120.9
Линии электропередачи для электрификации сельского хозяйства напряжением 0,4 кВ, км	178.2	91.3	110.8	140.5	66.1	63.3	82.7	91.7
Котлы паровые на теплоэлектро- централях, т/час	17.3	-	-	-	-	-	-	-
Газовые сети к производственным объектам, км	1.9	-	23.0	1.4	3.5	1.2	67.6	20.9
<b>Сбор, очистка и распределение воды</b>								
Внутрихозяйственный водопровод, км	-	-	-	-	-	-	0.5	5.4
<b>Торговля автотранспортными средствами и мотоциклами, их техническое обслуживание и ремонт</b>								
Станции технического обслуживания легковых автомобилей, единиц	2	-	2	1	3	1	1	1
Станции технического обслуживания грузовых автомобилей, единиц	-	1	1	1	-	-	-	-
Комплексы дорожного сервиса, единиц	-	1	2	7	2	2	-	1
<b>Розничная торговля, кроме торговли автотранспортными средствами и мотоциклами; ремонт бытовых изделий и предметов личного пользования</b>								
Рынки и павильоны, торговых мест	-	-	16	60	-	210	-	-
Торговые предприятия, торговая площадь, тыс.м <sup>2</sup>	26.2	37.8	38.1	34.8	49.0	10.5	14.3	3.7
<b>Деятельность гостиниц и ресторанов</b>								
Предприятия общественного питания, посадочных мест	220	414	898	176	308	179	172	105
Гостиницы, мест	-	15	99	-	-	-	80	16

	Продолжение							
	2005	2006	2007	2008	2009	2010	2011	2012
<b>Деятельность сухопутного транспорта</b>								
Новые железнодорожные линии, км	-	-	-	-	-	0.8	-	-
Троллейбусные линии (одиночные), км	-	-	-	-	-	5.8	-	-
Газопроводы магистральные и отводы от них, км	39.5	-	51.2	-	62.3	-	-	-
Автомобильные дороги с твердым покрытием, включая ведомственные и частные, км	11.0	23.0	6.3	32.5	6.8	5.0	33.4	34.8
Автоцентры, м <sup>2</sup>	...	...	...	...	6079	-	6673	984
<b>Вспомогательная и дополнительная транспортная деятельность</b>								
Элеваторы, тыс. т единовременного хранения	-	-	-	-	-	24.0	20.0	-
Зерносклады механизированные, тыс. т единовременного хранения	-	-	-	-	9.0	10.6	-	4.2
Зерносушилки стационарные, т в час	275.0	50.0	-	20.0	209.0	53.9	-	-
Зерносеменовохранилища, тыс. т единовременного хранения	16.2	5.0	0.6	16.5	0.3	18.5	15.0	18.6
Общеварные склады, тыс. м <sup>2</sup> общей площади	2.3	6.7	12.6	5.1	24.2	1.9	7.2	3.8
Холодильники, тыс. т единовременного хранения	-	0.3	-	-	-	-	-	-
Хранилища для картофеля, овощей и фруктов, тыс. т единовременного хранения	0.05	-	3.3	-	-	-	7.0	48.4
Хранилища для брикетированных и гранулированных кормосмесей, тыс. т единовременного хранения	-	-	-	-	-	-	0.6	-
Автозаправочные станции, ед.	-	-	1	1	3	6	8	1
Капитальные гаражи боксового типа, машиномест	...	...	...	...	134	184	568	136
Мосты, шт. / пог. м	-	1/33	1/94	3/657	1/78	-	4/393	1/32
<b>Связь</b>								
Спутниковые наземные станции, шт.	-	-	-	-	-	2	2	-
Междугородные кабельные линии связи, км	-	134.5	240.2	150.5	-	-	86.0	24.0
Радиорелейные линии связи, км	-	-	-	-	-	104.0	-	-
Радиовещательные станции, кВт	-	-	-	-	-	8.0	0.7	4.0
Городские автоматические телефонные станции, тыс. номеров	8.1	17.1	3.4	2.8	8.2	-	1.5	2.4
Сельские автоматические телефонные станции, тыс. номеров	-	0.1	0.3	0.6	0.1	0.8	0.3	0.1
Волокнистооптические линии связи, км	-	-	-	-	447.6	70.0	-	-
<b>Деятельность по организации отдыха и развлечений, культуры и спорта</b>								
Стадионы, мест	-	-	-	-	-	100	198	-
Спортивные сооружения с искусственным льдом, ед./тыс.м <sup>2</sup>	-	-	-	1/1.9	-	-	-	1/1.8
Плоскостные спортивные сооружения (футбольные поля, игровые площадки и др.), тыс. м <sup>2</sup>	-	0.9	6.9	7.7	30.7	13.6	1.8	14.1
Концертные и киноконцертные залы, мест	-	-	-	1102	64	-	-	3150
Учреждения культуры клубного типа, мест	450	-	741	298	-	-	125	-
Театры (цирк), мест	-	-	-	-	-	-	1800	-
Культовые сооружения, единиц	-	-	-	-	-	3	3	-

<sup>1)</sup> 2005 г. – млн. шт. упаковок, с 2006 г. – млн. шт. таблеток.

## ЖИЛИЩНОЕ И СОЦИАЛЬНО-КУЛЬТУРНОЕ СТРОИТЕЛЬСТВО

### ВВОД В ДЕЙСТВИЕ ЖИЛЫХ ДОМОВ

(тысяч квадратных метров общей площади)

Годы	Всего построено	из них населением за счет собственных и заемных средств	Удельный вес жилых домов населения в общем вводе, процентов
2005	297.5	96.4	32
2006	326.7	73.5	23
2007	375.8	82.2	22
2008	447.1	158.5	35
2009	456.1	107.5	24
2010	381.2	98.4	26
2011	394.4	91.3	23
2012	426.2	141.3	33

### ВВОД В ДЕЙСТВИЕ ЖИЛЫХ ДОМОВ

(тысяч квадратных метров общей площади)

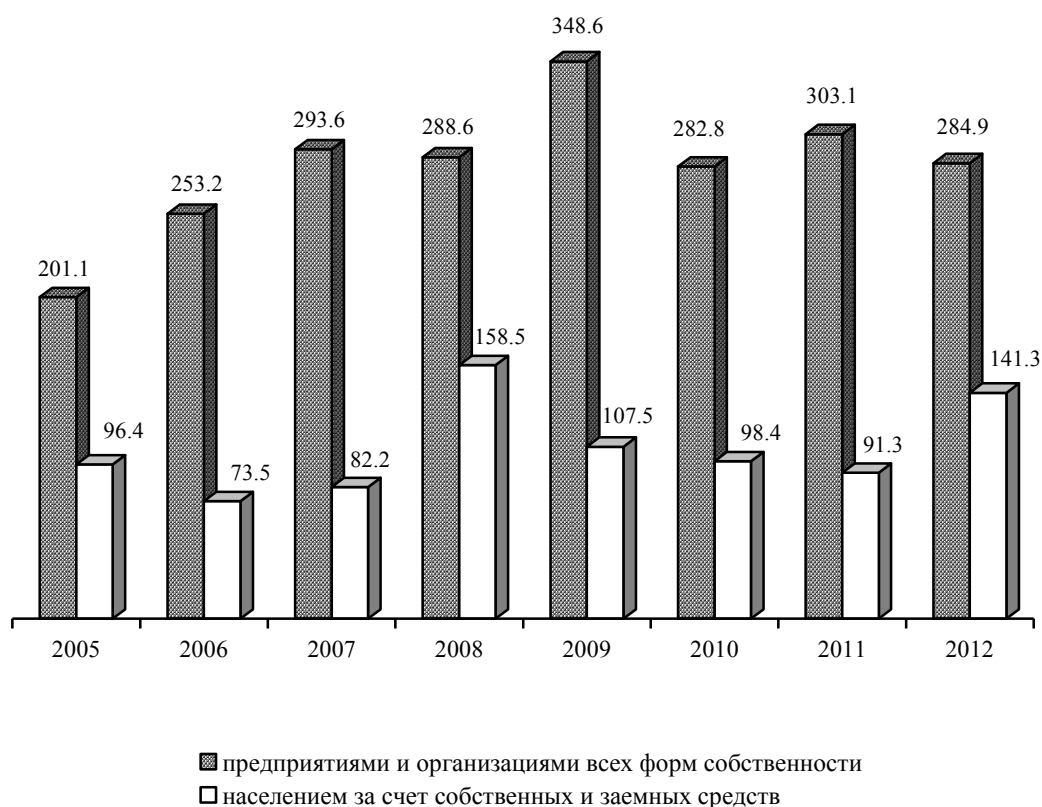

**ВВОД В ДЕЙСТВИЕ ЖИЛЫХ ДОМОВ В ГОРОДАХ И ПОСЕЛКАХ  
ГОРОДСКОГО ТИПА И СЕЛЬСКОЙ МЕСТНОСТИ**  
(тысяч квадратных метров общей площади)

	2005	2006	2007	2008	2009	2010	2011	2012
Всего введено в действие:								
в городах и поселках городского типа	269.6	312.0	353.0	412.0	424.9	359.1	359.9	336.9
в сельской местности	27.9	14.7	22.8	35.1	31.2	22.1	34.5	89.3
в том числе построено населением за счет собственных и заемных средств:								
в городах и поселках городского типа	75.2	59.2	60.7	126.6	77.1	76.8	63.9	71.9
в сельской местности	21.2	14.3	21.5	31.9	30.4	21.6	27.4	69.4

**ВВОД В ДЕЙСТВИЕ ЖИЛЫХ ДОМОВ НА 1000 ЧЕЛОВЕК НАСЕЛЕНИЯ**  
(квadratных метров общей площади)

Годы	В городах и поселках городского типа и в сельской местности	в том числе	
		в городах и поселках городского типа	в сельской местности
2005	251	365	62
2006	279	425	34
2007	325	481	54
2008	390	561	85
2009	400	579	77
2010	337	488	56
2011	351	488	89
2012	380	454	236

**ВВОД В ДЕЙСТВИЕ ЖИЛЫХ ДОМОВ ОРГАНИЗАЦИЯМИ  
РАЗЛИЧНЫХ ФОРМ СОБСТВЕННОСТИ**

	2005	2006	2007	2008	2009	2010	2011	2012
<b>Тысяч квадратных метров общей площади</b>								
Всего введено в действие жилых домов	297.5	326.7	375.8	447.1	456.1	381.2	394.4	426.2
в том числе по формам собственности:								
государственная	58.1	18.4	15.4	8.0	4.7	-	3.9	4.1
из нее:								
федеральная	58.1	18.4	15.4	8.0	3.9	-	3.9	4.1
субъекта Российской Федерации	-	-	-	-	0.8	-	-	-
муниципальная	7.7	15.4	9.1	5.0	-	4.9	5.8	6.9
частная	225.0	274.7	339.8	430.1	432.5	373.2	381.7	410.2
смешанная российская	6.7	18.2	11.5	4.0	18.9	2.6	-	4.1
совместная российская и иностранная	-	-	-	-	-	0.5	3.0	0.9
<b>Удельный вес в общем вводе, процентов</b>								
Всего введено в действие жилых домов	100	100	100	100	100	100	100	100
в том числе по формам собственности:								
государственная	19.5	5.6	4.1	1.8	1.0	-	1.0	1.0
из нее:								
федеральная	19.5	5.6	4.1	1.8	0.8	-	1.0	1.0
субъекта Российской Федерации	-	-	-	-	0.2	-	-	-
муниципальная	2.6	4.7	2.4	1.1	-	1.3	1.5	1.6
частная	75.6	84.1	90.4	96.2	94.8	97.9	96.8	96.2
смешанная российская	2.3	5.6	3.1	0.9	4.2	0.7	-	1.0
совместная российская и иностранная	-	-	-	-	-	0.1	0.7	0.2



### ЧИСЛО ПОСТРОЕННЫХ КВАРТИР И ИХ СРЕДНИЙ РАЗМЕР

	2005	2006	2007	2008	2009	2010	2011	2012
<b>Организациями всех форм собственности за счет всех источников финансирования</b>								
Число квартир	3999	4524	5241	5675	6556 <sup>1)</sup>	5466	6280	6359
Их средний размер, м <sup>2</sup> общей площади	74.4	72.2	71.7	78.8	69.6	69.7	62.8	67.0
Из них по видам квартир в процентах от общего ввода:								
однокомнатные	33	36	30	37	41 <sup>1)</sup>	36	48	53
двухкомнатные	36	32	36	32	34	36	32	29
трехкомнатные	20	25	28	21	19	22	14	11
четырёхкомнатные и более	11	7	6	10	6	6	6	7
<b>Населением за свой счет и с помощью кредитов</b>								
Число квартир	631	460	491	752	674	524	637	787
Их средний размер, м <sup>2</sup> общей площади	152.8	159.7	167.5	210.8	159.6	187.7	143.3	179.5

<sup>1)</sup> Включая жилые помещения в детском доме.

### ЖИЛЫЕ ДОМА, НАХОДЯЩИЕСЯ В НЕЗАВЕРШЕННОМ СТРОИТЕЛЬСТВЕ

(на конец года)

	2005	2006	2007	2008	2009	2010	2011	2012
Число не завершенных строительством жилых домов (без индивидуальных), единиц	237	169	146	121	104	106	98	111
Их общая площадь, тыс. м <sup>2</sup>	377.0	481.4	500.6	420.2	400.9	282.0	292.2	333.8

### ВВОД В ДЕЙСТВИЕ ОБЪЕКТОВ СОЦИАЛЬНО-КУЛЬТУРНОГО НАЗНАЧЕНИЯ

	2005	2006	2007	2008	2009	2010	2011	2012
<b>В городах, поселках городского типа и сельской местности</b>								
Высшие учебные заведения, м <sup>2</sup> общей площади учебно- лабораторных зданий	-	2942	-	945	8008	594	-	19631
Общеобразовательные учреждения, ученических мест	580	869	506	192	252	48	-	400
Дошкольные образовательные учреждения, мест	-	50	140	-	210	-	560	65
Детские дома, мест	-	-	-	-	100	-	-	-
Больничные учреждения, коек	157	-	30	90	-	130	-	142
Амбулаторно-поликлинические учреждения, посещений в смену	580	-	-	-	130	48	30	130

### ВВОД В ДЕЙСТВИЕ ОБЪЕКТОВ КОММУНАЛЬНОГО НАЗНАЧЕНИЯ

Годы	Сети, км			
	водопровода	канализации	газовые	теплоснабжения
2005	5.1	-	658.2	0.6
2006	21.6	2.9	692.4	7.0
2007	6.3	1.2	1108.5	3.2
2008	46.0	-	1270.9	0.7
2009	39.3	4.4	1275.9	1.7
2010	103.1	0.3	691.0	1.5
2011	70.2	13.2	899.4	2.2
2012	95.6	10.9	818.3	4.5

## МЕТОДОЛОГИЧЕСКИЕ ПОЯСНЕНИЯ

К **строительным организациям** относятся все общестроительные и специализированные организации, включая ремонтно-строительные организации, тресты (управления) механизации и домостроительные комбинаты, буровые организации, осуществляющие работы, связанные со строительством разведочных скважин на нефть и газ, и другие организации, зарегистрированные кодом ОКВЭД 45.

В число строительных организаций включаются юридические лица всех форм собственности, филиалы, структурные подразделения, субъекты малого предпринимательства, выполнявшие в отчетном периоде работы по договорам строительного подряда и (или) государственным контрактам, заключаемым с заказчиками.

**Объем выполненных работ по виду экономической деятельности «Строительство»** – это работы, выполненные организациями собственными силами по виду деятельности «Строительство» на основании договоров и (или) контрактов, заключаемых с заказчиками. В стоимость этих работ включаются работы по строительству новых объектов, капитальному и текущему ремонту, реконструкции, модернизации жилых и нежилых зданий и инженерных сооружений.

**Ввод в действие мощностей** – показатель мощности (производительности, вместимости, пропускной способности, площади, протяженности и т.д.), созданной в результате осуществления инвестиций в основной капитал. Введенные в эксплуатацию объекты (мощности) показываются в размерах, указанных в разрешениях на ввод объектов (мощностей) в эксплуатацию, оформленных в установленном порядке в соответствии с действующим законодательством Российской Федерации о градостроительной деятельности.

Данные о **вводе в действие производственных мощностей** включают ввод за счет нового строительства, расширения, реконструк-

ции, технического перевооружения и проведения других организационно-технических мероприятий.

**Общая площадь введенных жилых домов** определяется как сумма площадей жилых и подсобных помещений квартир, а также площадей лоджий, балконов, веранд, террас и холодных кладовых, подсчитываемых с соответствующими понижающими коэффициентами в домах квартирного и гостиничного типов, общежитиях постоянного типа и других строениях, предназначенных для проживания людей (домах для престарелых и инвалидов, спальных корпусах детских домов и школ-интернатов и др.). К подсобным помещениям относятся кухни, передние, внутриквартирные коридоры, ванные и душевые, туалеты, кладовые или хозяйственные встроенные шкафы. В домах-интернатах для престарелых и инвалидов, ветеранов, специальных домах для одиноких престарелых, детских домах к подсобным помещениям также относятся помещения культурно-бытового назначения и медицинского обслуживания.

В общую площадь жилых домов не входит площадь вестибюлей, тамбуров, лестничных площадок, общих коридоров, а также площадь в жилых домах, предназначенная для встроенно-пристроенных нежилых помещений.

В данные об общем **числе построенных квартир** включены квартиры в жилых домах квартирного и гостиничного типов и общежитиях, построенных в городских поселениях и сельской местности организациями всех форм собственности, а также индивидуальными застройщиками.

# Транспорт

## Раздел 16

<i>Грузовые перевозки</i>	<i>201</i>
<i>Пассажирские перевозки</i>	<i>202</i>
<i>Транспортные средства и пути сообщения</i>	<i>203</i>
<i>Аварийность на транспорте</i>	<i>205</i>
<i>Методологические пояснения</i>	<i>206</i>

Грузооборот транспорта общего пользования в 2012 г. составил 6862.2 млн. т-км, (с учетом Московской и Юго – Восточной железных дорог), что ниже, чем в 2011 г. на 1%. При этом 90.8% всего объема грузооборота приходилось на железнодорожный транспорт.

В 2012 г. транспортом общего пользования перевезено 23.9 млн. т грузов, по сравнению с предыдущим годом объем грузоперевозок увеличился на 6.5%. Объемы перевозок грузов железнодорожным транспортом возросли на 5.4%, автомобильным транспортом – на 12.5%.

Общий объем перевозок пассажиров транспортом общего пользования в 2012 г. снизился по сравнению с 2011 г. на 0.1% за счет железнодорожного транспорта, где темпы снижения объема перевозок составили 98.3% и электрического транспорта – 96.4%. Транспортом общего пользования (автобусный, трамвайный, троллейбусный) с учетом перевозок пассажиров автобусами, привлеченными на маршруты общего пользования службой заказчика и автобусами, находящимися в собственности физических лиц, перевезено пассажиров 198.1 млн. человек.

Транспортная сеть в области достаточно стабильна и на конец 2012 г. включает 1544.6 км железнодорожных путей (на 0.3 км больше, чем в 2011 г.), 16.0 тыс. км автомобильных дорог общего пользования, из которых 63.0% – с твердым покрытием, 39 км трамвайных путей, 34.1 км троллейбусных линий.

В 2012 г. в области отмечено сокращение автомобильного парка: к концу 2012 г. число грузовых автомобилей составило 31.2 тыс.

Аварийность на транспорте в 2012 г. возросла. Число дорожно-транспортных происшествий в расчете на 100 тыс. чел. населения за год увеличилось на 5.9% и составило 183.9. Также возросло число погибших и раненых в ДТП – на 15.7% и 1.7%, соответственно.

**ГРУЗОВЫЕ ПЕРЕВОЗКИ****ПЕРЕВОЗКИ ГРУЗОВ  
ПО ВИДАМ ТРАНСПОРТА ОБЩЕГО ПОЛЬЗОВАНИЯ**  
(тысяч тонн)

	2005	2006	2007	2008	2009	2010	2011	2012
Транспорт – всего	21556	25038	25373	24288	20921	20546	22397	23851
в том числе:								
железнодорожный	18812	21884	21892	20059	17603	17698	19007	20038
автомобильный <sup>1)</sup>	2744	3154	3481	4229	3318	2848	3390	3813

<sup>1)</sup> По организациям, основным видом экономической деятельности которых является перевозка грузов автомобильным транспортом, с учетом оценки объемов работы, выполненной предпринимателями (физическими лицами), занимающимися коммерческими грузовыми автоперевозками.

**ГРУЗОБОРОТ ПО ВИДАМ ТРАНСПОРТА ОБЩЕГО ПОЛЬЗОВАНИЯ**  
(миллионов тонно-километров)

	2005	2006	2007	2008	2009	2010	2011	2012
Транспорт – всего	1773.1	2226.7	2828.6	2657.1	1891.4	1766.4	6932.2	6862.2
в том числе:								
железнодорожный <sup>1)</sup>	1427.1	1875.2	2417.2	2137.2	1469.6	1382.3	6477.2 <sup>2)</sup>	6227.6 <sup>2)</sup>
автомобильный <sup>3)</sup>	346.0	351.5	411.4	519.9	421.8	384.1	455.0	634.6

<sup>1)</sup> Орловско - Курское отделение Московской железной дороги – филиал ОАО "Российские железные дороги" (Курская область).

<sup>2)</sup> С 2011 года данные приведены по Московской и Юго-Восточной железным дорогам (Курская область).

<sup>3)</sup> По организациям, основным видом экономической деятельности которых является перевозка грузов автомобильным транспортом, с учетом оценки объемов работы, выполненной предпринимателями (физическими лицами), занимающимися коммерческими грузовыми автоперевозками.

**ПЕРЕВОЗКИ ГРУЗОВ И ГРУЗОБОРОТ  
ПРОМЫШЛЕННОГО ЖЕЛЕЗНОДОРОЖНОГО ТРАНСПОРТА**

	2005	2006	2007	2008	2009	2010	2011	2012
Перевозки грузов, млн. т	97.9	113.3	118.9	112.4	105.3	111.4	121.4	135.6
Грузооборот, млн. т.км	1156.7	1327.8	1382.3	1304.6	1253.4	1355.0	1574.5	1739.2

**ПЕРЕВОЗКИ ГРУЗОВ И ГРУЗОБОРОТ  
АВТОМОБИЛЬНОГО ТРАНСПОРТА ОРГАНИЗАЦИЙ  
ВСЕХ ВИДОВ ЭКОНОМИЧЕСКОЙ ДЕЯТЕЛЬНОСТИ**

	2005	2006	2007	2008	2009	2010	2011	2012
Перевозки грузов, млн.т <sup>1)</sup>	20.5	21.4	22.5	23.4	20.8	19.9	23.9	25.0
Грузооборот, млн. т.км <sup>1)</sup>	955.3	893.3	995.8	1053.7	944.2	1013.1	1183.0	1314.3

<sup>1)</sup> Данные приведены с учетом крупных, средних, малых организаций и оценки объемов работы, выполненной предпринимателями (физическими лицами), занимающимися коммерческими грузовыми автоперевозками.

**ПЕРЕВОЗКИ ГРУЗОВ ПРЕДПРИНИМАТЕЛЯМИ (ФИЗИЧЕСКИМИ ЛИЦАМИ),  
ОСУЩЕСТВЛЯЮЩИМИ КОММЕРЧЕСКИЕ  
ПЕРЕВОЗКИ АВТОМОБИЛЬНЫМ ТРАНСПОРТОМ**

	2005	2006	2007	2008	2009	2010	2011	2012
Перевезено грузов, тыс. т	716.6	821.2	1224.0	1421.3	1352.8	1438.3	1563.6	2136.0
Грузооборот, тыс. т.км	191521.8	188433.9	241282.5	294735.9	285656.2	287839.2	334063.9	442620.0

**ПАССАЖИРСКИЕ ПЕРЕВОЗКИ**  
**ПЕРЕВОЗКИ ПАССАЖИРОВ ПО ВИДАМ ТРАНСПОРТА**  
**ОБЩЕГО ПОЛЬЗОВАНИЯ**  
(тысяч человек)

	2005	2006	2007	2008	2009	2010	2011	2012
Транспорт – всего	230678	230720	199177	200030	191957	191271	198366	198078
в том числе:								
железнодорожный	6011	5615	4486	4554	3793	2373	2554	2511
автобусный <sup>1)</sup>	117622	128647	122996	126661	124164	127648	136866	138736
трамвайный	63636	56808	37341	35862	33268	31327	29991	28936
троллейбусный	43409	39650	34354	32953	30732	29923	28955	27895

<sup>1)</sup> Данные приведены с учетом перевозок пассажиров автобусами привлеченными на маршруты общего пользования службой заказчика и автобусами, находящимися в собственности физических лиц.

**ЧИСЛО ГОРОДОВ И ПОСЕЛКОВ ГОРОДСКОГО ТИПА,**  
**ИМЕЮЩИХ ВНУТРИГОРОДСКОЕ ПАССАЖИРСКОЕ СООБЩЕНИЕ,**  
**ПО ВИДАМ ТРАНСПОРТА ОБЩЕГО ПОЛЬЗОВАНИЯ**  
(на конец года)

	2005	2006	2007	2008	2009	2010	2011	2012
Автобусный	7	8	8	8	8	8	8	8
Трамвайный	1	1	1	1	1	1	1	1
Троллейбусный	1	1	1	1	1	1	1	1

**ОСНОВНЫЕ ПОКАЗАТЕЛИ РАБОТЫ**  
**ГОРОДСКОГО ПАССАЖИРСКОГО ТРАНСПОРТА<sup>1)</sup>**

	2005	2006	2007	2008	2009	2010	2011	2012
Число маршрутов (на конец года)								
автобусов	64	63	66	66	60	54	56	57
трамваев	6	6	6	6	6	6	6	6
троллейбусов	8	8	8	8	8	9	9	9
Среднесписочное число подвижного состава, шт.								
автобусов	252	230	226	217	194	187	...	...
трамваев	149	132	107	102	99	96	86	84
троллейбусов	88	84	82	80	79	80	81	84
Коэффициент использования парка, процентов								
автобусов	55.3	54.7	54.0	54.6	52.9	50.8	...	...
трамваев	45.9	48.9	59.1	61.4	63.1	62.3	75.0	73.2
троллейбусов	66.1	69.6	69.7	68.2	66.8	71.2	74.2	71.7
Число выполненных рейсов, тыс.								
автобусами	648.5	575.6	580.8	633.0	595.1	523.3	490.1	503.9
трамваями	411.4	412.8	407.7	388.9	370.3	317.1	334.6	320.4
троллейбусами	455.7	456.5	432.3	400.2	298.8	320.0	341.0	324.1

<sup>1)</sup> Без субъектов малого предпринимательства.

**ОСНОВНЫЕ ПОКАЗАТЕЛИ РАБОТЫ ПРИГОРОДНОГО  
И МЕЖДУГОРОДНОГО АВТОБУСНОГО ТРАНСПОРТА<sup>1)</sup>**

	2005	2006	2007	2008	2009	2010	2011	2012
Число маршрутов (на конец года)								
пригородных	277	271	271	238	249	232	225	225
междугородных	54	58	57	48	54	47	44	42
Число выполненных рейсов, тыс.								
на пригородных маршрутах	446.7	398.7	365.5	286.6	323.4	318.9	300.4	276.7
на междугородных маршрутах	50.2	51.3	59.9	48.2	42.5	40.9	40.7	37.0

<sup>1)</sup> Без субъектов малого предпринимательства.

**ВЫПОЛНЕНИЕ РАСПИСАНИЯ ДВИЖЕНИЯ  
ПАССАЖИРСКИХ АВТОБУСОВ**

(в процентах)

	2005	2006	2007	2008	2009	2010	2011	2012
Регулярность движения автобусов, по видам сообщения								
внутригородское	79.5	79.8	82.8	84.5	85.6	93.7	85.0	76.7
пригородное	97.8	98.2	98.1	99.2	98.5	96.9	95.4	96.2
междугородное	99.9	99.6	95.9	97.7	99.7	99.3	99.5	99.3

В 2012 г. не было осуществлено 95.1 тыс. автобусных рейсов, предусмотренных расписанием.

**ПАССАЖИРООБОРОТ ПО ВИДАМ ТРАНСПОРТА  
ОБЩЕГО ПОЛЬЗОВАНИЯ**

(миллионов пассажиро-километров)

	2005	2006	2007	2008	2009	2010	2011	2012
Автобусный <sup>1)</sup>	877.5	936.0	953.9	1032.7	1016.2	1018.6	1080.6	1110.4
Трамвайный	190.9	170.4	112.0	107.6	99.8	94.0	90.0	86.8
Троллейбусный	130.2	119.0	103.1	98.9	92.2	89.8	86.9	83.7

<sup>1)</sup> Данные приведены с учетом перевозок пассажиров автобусами привлеченными на маршруты общего пользования службой заказчика и автобусами, находящимися в собственности физических лиц.

**ТРАНСПОРТНЫЕ СРЕДСТВА И ПУТИ СООБЩЕНИЯ**

**НАЛИЧИЕ ТРАНСПОРТНЫХ СРЕДСТВ**

(на конец года; штук)

	2005	2006	2007	2008 <sup>1)</sup>	2009 <sup>2)</sup>	2010 <sup>2)</sup>	2011 <sup>2)</sup>	2012 <sup>2)</sup>
Грузовые транспортные средства:								
грузовые автомобили (включая пикапы и легковые фургоны) – всего <sup>3)</sup>	30979	32197	32465	30613	32745	32798	34951	31219
из них общего пользования	566 <sup>1)</sup>	719	683	435	670	516	519	487
Пассажирские транспортные средства:								
автобусы – всего	5745	6345	6749	6457	7054	7202	7822	7607
в том числе общего пользования	720 <sup>1)</sup>	700	711	584	626	608	565	518
автомобили легковые – всего <sup>4)</sup>	172168	181519	198660	216848	225597	235217	291468	271931
в том числе служебные	5601	5841	6073	5491	6098	6307	6515	6730
трамвайные вагоны	147	120	111	111	103	92	84	91
троллейбусы	85	80	80	80	74	78	82	82
Специальные автомобили (санитарные, пожарные, аварийных служб, технические, оснащенные стационарным оборудованием и т.п.)	6625	6206	6083	5863	6506	6250	6298	6356

<sup>1)</sup> Без субъектов малого предпринимательства.

<sup>2)</sup> Без микропредприятий.

<sup>3)</sup> Данные ГИБДД по индивидуальным владельцам без пикапов.

<sup>4)</sup> Данные ГИБДД по индивидуальным владельцам, включая пикапы.

**ПОТРЕБЛЕНИЕ АВТОМОБИЛЬНОГО БЕНЗИНА И ДИЗЕЛЬНОГО ТОПЛИВА  
АВТОТРАНСПОРТОМ ОРГАНИЗАЦИЙ ВСЕХ ВИДОВ ЭКОНОМИЧЕСКОЙ ДЕЯТЕЛЬНОСТИ**  
(тысяч тонн)

	2005	2006	2007	2008	2009	2010	2011	2012
Автомобильный бензин	63.4	60.0	61.9	52.5	46.0	44.5	45.1	42.4
Дизельное топливо	60.3	63.6	67.3	66.2	58.7	59.1	67.2	66.5

**ПРОТЯЖЕННОСТЬ ПУТЕЙ СООБЩЕНИЯ**

(на конец года; километров)

	2005	2006	2007	2008	2009	2010	2011	2012
Железнодорожные пути <sup>1)</sup> – всего	1564.4	1561.2	1539.3	1538.4	1524.3	1543.4	1544.3	1544.6
в том числе:								
общего пользования	1061.2	1061.2	1061.2	1061.2	1061.2	1061.2	1055.8	1055.8
необщего пользования	503.2	500.0	478.1	477.2	463.1 <sup>2)</sup>	482.2 <sup>2)</sup>	488.5 <sup>2)</sup>	488.8 <sup>2)</sup>
Автомобильные дороги – всего	9028.5	9189.9	8908.4	9359.0	9420.7	9660.8	9823.9	16602.5 <sup>4)</sup>
в том числе:								
общего пользования	6396.8	8033.5	8025.1	8754.4	8763.7	9034.6	9219.2	16008.5
необщего пользования	2631.7	1156.4	883.3	604.6 <sup>3)</sup>	657.0 <sup>2)</sup>	626.2 <sup>2)</sup>	604.7 <sup>2)</sup>	594.0 <sup>2)</sup>
Из общей протяженности автомобильных дорог – дороги с твердым покрытием – всего	8594.5	7910.4	7696.9	7791.3	7877.7	7871.5	7966.1	10616.3
в том числе:								
общего пользования	6205.8	6898.1	6932.2	7271.0	7280.4	7305.9	7422.0	10082.6
в том числе:								
федеральные	412.8	412.3	412.3	423.9	423.9	423.9	423.9	423.9
региональные или межмуниципальные	5793.0	5802.0	5806.0	6223.0	6228.0	6240.0	6353.0	6470.0
местные	...	683.8	713.9	624.1	628.5	642.0	645.1	3188.7 <sup>4)</sup>
необщего пользования	2388.7	1012.3	764.7	520.3 <sup>3)</sup>	597.3 <sup>2)</sup>	565.6 <sup>2)</sup>	544.1 <sup>2)</sup>	533.7 <sup>2)</sup>
Трамвайные пути <sup>1)</sup>	39.0	39.0	39.0	39.0	39.0	39.0	39.0	39.0
Троллейбусные линии <sup>1)</sup>	28.3	28.3	28.3	28.3	28.3	34.1	34.1	34.1

**ПЛОТНОСТЬ ПУТЕЙ СООБЩЕНИЯ**

(на конец года; километров путей на 1000 квадратных километров территории)

	2005	2006	2007	2008	2009	2010	2011	2012
Железнодорожные пути – всего	52.2	52.0	51.3	51.3	50.8	51.5	51.5	51.5
в том числе:								
общего пользования	35.4	35.4	35.4	35.4	35.4	35.4	35.2	35.2
необщего пользования	16.8	16.6	15.9	15.9	15.4 <sup>2)</sup>	16.1 <sup>2)</sup>	16.3 <sup>2)</sup>	16.3 <sup>2)</sup>
Автомобильные дороги с твердым покрытием – всего	286.5	263.6	256.6	259.7	262.6	262.4	265.5	353.9
в том числе:								
общего пользования	206.9	229.9	231.1	242.4	242.7	243.5	247.4	336.1
необщего пользования	79.6	33.7	25.5	17.3 <sup>3)</sup>	19.9 <sup>2)</sup>	18.9 <sup>2)</sup>	18.1 <sup>2)</sup>	17.8 <sup>2)</sup>

<sup>1)</sup> Эксплуатационная длина.

<sup>2)</sup> Без микропредприятий.

<sup>3)</sup> Без субъектов малого предпринимательства.

<sup>4)</sup> С 2012 г. изменена методология учета дорог местного значения.



## АВАРИЙНОСТЬ НА ТРАНСПОРТЕ

### ЧИСЛО ДОРОЖНО-ТРАНСПОРТНЫХ ПРОИСШЕСТВИЙ И ПОСТРАДАВШИХ В НИХ

(в расчете на 100 000 человек населения)

	2005	2006	2007	2008	2009	2010	2011	2012
Число происшествий на автомобильных дорогах и улицах	159.8	184.1	194.2	178.2	164.0	166.8	173.7	183.9
Погибло в происшествиях на автомобильных дорогах и улицах, человек	23.6	26.3	28.2	24.1	22.0	20.7	23.6	27.3
Ранено в происшествиях, на автомобильных дорогах и улицах, человек	201.0	234.4	251.9	227.9	213.7	217.5	223.9	227.8

### ДОРОЖНО-ТРАНСПОРТНЫЕ ПРОИСШЕСТВИЯ

(в расчете на 100 000 человек населения)

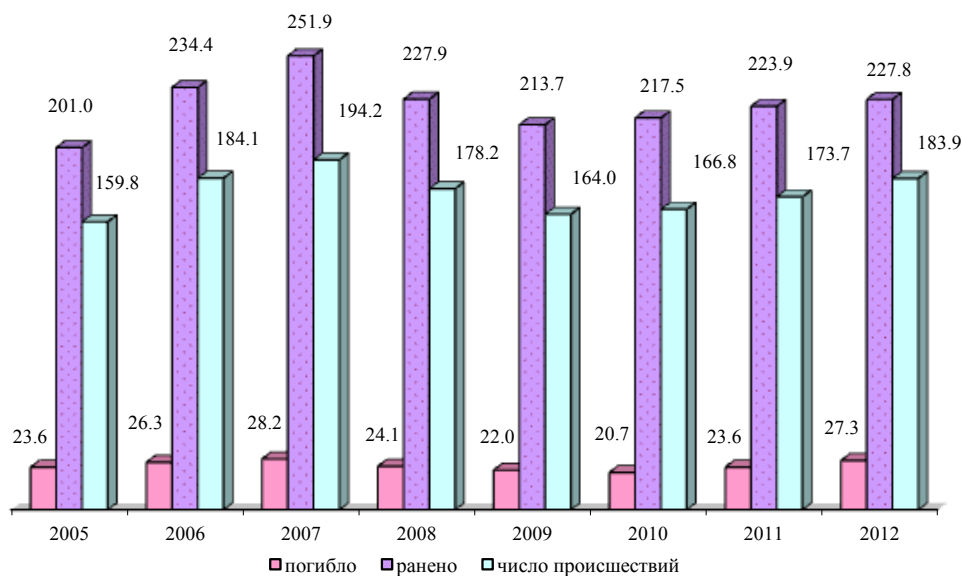

## МЕТОДОЛОГИЧЕСКИЕ ПОЯСНЕНИЯ

Транспорт как вид хозяйственной деятельности подразделяется на транспорт общего и необщего пользования.

**Транспорт общего пользования** – транспорт, удовлетворяющий потребности организаций всех видов экономической деятельности и населения в перевозках грузов и пассажиров, перемещающий различные виды продукции между производителями и потребителями, осуществляющий общедоступное транспортное обслуживание населения. К перевозкам транспорта общего пользования относятся перевозки на коммерческой основе (за плату) пассажиров (включая граждан, пользующихся правом бесплатного проезда на общественном транспорте) или грузов. Перевозка, осуществляемая коммерческой организацией, признается перевозкой транспортом общего пользования, если из закона, иных правовых актов или выданного этой организации разрешения (лицензии) вытекает, что эта организация обязана осуществлять перевозки грузов, пассажиров и багажа по обращению любого гражданина или юридического лица.

Договор перевозки транспортом общего пользования является публичным договором.

**Транспорт необщего пользования** (ведомственный) – транспорт, осуществляющий, как правило, перевозки грузов и пассажиров своей организации.

**Перевезено грузов (объем перевозок грузов)** – количество грузов в тоннах, перевезенных транспортом. Учитывается по видам транспорта, сообщения, роду грузов, направлениям перевозок. Начальный момент процесса перевозок грузов отражается показателем «отправлено (отправление) грузов», конечный момент – показателем «прибыло (прибытие) грузов». Для отдельных организаций транспорта для характеристики всего объема работы применяется показатель «перевезено (перевозка) грузов», который определяется как сумма отправленных грузов и принятых грузов от других организаций транспорта для перевозки. Единицей наблюдения в статистике перевозок грузов является отправка, т.е. партия груза, перевозка которой оформлена договором перевозки.

По всем видам транспорта общего пользования, кроме автомобильного, **объем перевезенных грузов** показан по моменту отправления. На автомобильном транспорте учет перевезенных

грузов осуществляется по моменту прибытия.

**Грузооборот транспорта** – объем работы транспорта по перевозкам грузов. Единицей измерения является тонно-километр. Определяется путем суммирования произведений массы перевезенных грузов в тоннах на расстояние перевозки в километрах (милях). Грузооборот транспорта группируется по видам транспорта, сообщения, ширине колеи, роду грузов и другим признакам.

**Перевозки грузов промышленным железнодорожным транспортом** включают грузы, перевезенные по подъездным путям промышленных и других организаций. Общий объем перевозок определяется как сумма грузов, принятых с железных дорог общего пользования и переданных на эти железные дороги, а также грузов, перевезенных по подъездным путям в пределах этих организаций без выхода на сеть общего пользования.

**Перевезено пассажиров** – число пассажиров, перевезенных за определенный период времени. Учитывается по видам транспорта, сообщения, направлениям перевозок. Единицей наблюдения в статистике перевозок пассажиров является пассажиропоездка.

Момент учета отправленных пассажиров определяется на отдельных видах транспорта неодинаково: или по моменту приобретения билета (на железнодорожном, автомобильном, городском электрическом транспорте), или по моменту отправления транспортного средства (на водном и воздушном транспорте). Момент прибытия в статистике перевозок пассажиров на практике, за исключением воздушного транспорта, не используется.

**Пассажирооборот транспорта** – объем работы транспорта по перевозкам пассажиров. Единицей измерения является пассажиро-километр. Определяется суммированием произведений количества пассажиров по каждой позиции перевозки на расстояние перевозки; исчисляется отдельно по видам транспорта, сообщения, другим признакам.

**Протяженность сети путей сообщения** – суммарная протяженность в километрах участков путей транспортного сообщения. Определяется на дату путем суммирования длин отдельных участков, образующих сеть.

# **СВЯЗЬ**

## **Раздел 17**

<i>Услуги связи</i>	<i>209</i>
<i>Средства связи</i>	<i>210</i>
<i>Методологические пояснения</i>	<i>212</i>

В современных условиях связь – одна из наиболее перспективных, высокодоходных и динамично развивающихся сфер деятельности, отличающаяся доступностью и многообразием услуг.

Общие доходы от услуг всех видов связи составили в 2012 г. 6.4 млрд. руб., в том числе доходы от услуг связи населению 3.8 млрд. руб., что выше предыдущего года, соответственно, на 6.2% и 3.5%.

На конец 2012 г. в области насчитывалось 719 телефонных станций местной телефонной связи, из которых 62.3% функционируют в сельской местности. Количество телефонных аппаратов телефонной сети общего пользования сократилось за год на 6.4 тыс. и составило 242.5 тыс. шт., в расчете на 100 человек – 21.7 шт., в сельской местности – 6.3 шт.

Общие доходы от услуг телефонной связи за 2012 г. составили 967.7 млн. руб., из них населению оказано услуг на сумму 597.9 млн. руб.

Быстрыми темпами развивается сотовая связь. На территории области действуют следующие операторы сотовой связи: Курский филиал ОАО «Вымпел Коммуникации» (Билайн), Курский филиал ОАО «МТС», ЗАО «Курская сотовая связь» (Теле2), Курское отделение ЗАО «Мобиком - Центр» (Мегафон). Общая численность их абонентов возросла за год на 0.3 тыс. и составила на конец 2012 г. 1896 тыс.

Доходы от услуг сотовой связи достигли в 2012 г. 2.8 млрд. руб. (44.6% от всех видов связи), в том числе от населения - 2.6 млрд. руб. (67.8% от услуг связи населению).

Услуги почтовой связи общего пользования оказывает Курский филиал ФГУП «Почта России», который предоставляет значительное количество профильных и непрофильных видов услуг.

В 2012 г. общие доходы от услуг почтовой связи составили 674.1 млн. руб. и возросли на 4.1%, в том числе от населения – 152.1 млн. руб. (снижение 0.1%).

В городской местности функционирует 378 доставочных участков почтовой связи, в сельской местности – 1342. Обеспеченность населения почтовыми ящиками в расчете на 10 тыс. населения составляет 12 шт.

В почтовой связи на доставке почты работает 1542 человека, их количество снизилось за год на 94 человека, в том числе в сельской местности число почтальонов по доставке почты уменьшилось на 60 человек, в городской местности - на 34 человека.

## УСЛУГИ СВЯЗИ

## ОСНОВНЫЕ ПОКАЗАТЕЛИ СВЯЗИ ОБЩЕГО ПОЛЬЗОВАНИЯ

	2005	2006	2007	2008	2009	2010	2011	2012
Отправлено (исходящий обмен), тыс.:								
письменной корреспонденции	6737	6458	7419	8823	8605	7223	8224	8344
печатных изданий	15446	18492	17886	17080	14494	13682	11530	11378
посылок	59	74	81	145	132	98	98	104
почтовых переводов								
денежных средств								
и выплат пенсий	5841	6547	6234	6263	5623	6532	6395	5670
телеграмм	194	148	100	64	47	40	35	32
Число телефонных аппаратов								
телефонной сети общего								
пользования или имеющих								
на нее выход – всего, тыс.	262.6	265.5	265.8	267.4	263.3	256.0	248.9	242.5
в том числе:								
городской местности	224.6	228.5	231.8	234.8	232.7	228.3	223.5	218.8
сельской местности	38.0	37.0	34.0	32.6	30.6	27.7	25.4	23.7
Число подключенных терминалов								
сотовой подвижной связи на 100								
человек населения (на конец года) –								
всего, шт.	60.8	110.3	117.0	123.0	143.8	155.0	169.0	169.4
Число телефонных станций								
местной телефонной сети, шт.	634	635	653	670	693	719	714	719
Число основных радиотрансляционных								
точек, тыс.	114.5	92.7	74.8	65.3	49.7	39.5	31.3	26.2
из них:								
в сельской местности	19.5	12.3	7.3	5.0	3.5	2.2	1.4	1.1

## ОБЪЕМ УСЛУГ МЕЖДУНАРОДНОЙ СВЯЗИ

(на конец года)

	2005	2006	2007	2008	2009	2010	2011	2012
Обработано международных								
телеграмм, тыс.	33.0	24.8	16.8	11.3	6.5	5.5	3.0	2.5
Отправлено международной								
почтовой корреспонденции:								
письменной корреспонденции, т	6.7	4.6	5.3	4.8	4.5	3.7	3.1	3.4
посылок, шт.	195	377	341	444	576	651	845	924

## ДОХОДЫ ОТ УСЛУГ СВЯЗИ

(в фактически действовавших ценах; миллионов рублей)

	2005	2006	2007	2008	2009	2010	2011	2012
Связь–всего	2522.8	3393.5	4487.5	5244.4	5349.3	5892.0	6014.3	6385.8
в том числе:								
почтовая	257.9	309.0	387.5	509.8	574.2	585.2	647.6	674.1
документальная	98.9	127.3	208.0	297.9	390.2	509.0	540.8	630.4
междугородная, внутризонавая и								
международная телефонная	321.8	363.2	613.8	576.7	488.6	553.0	349.0	294.3
местная телефонная	524.7	543.7	607.0	604.2	637.6	683.1	670.1	673.4
радиосвязь, радиовещание,								
телевидение, спутниковая связь и								
проводное вещание	94.9	75.9	167.4	165.6	189.4	199.3	228.7	232.2
подвижная электросвязь	1131.6	1648.7	2014.7	2472.3	2389.4	2536.0	2659.9	2848.9
присоединение и пропуск трафика	93.0	325.7	489.1	617.9	679.9	826.4	918.2	1032.5

**ДОХОДЫ ОТ УСЛУГ СВЯЗИ НАСЕЛЕНИЮ**  
(в фактически действовавших ценах; миллионов рублей)

	2005	2006	2007	2008	2009	2010	2011	2012
Связь – всего	1611.2	1852.6	2706.4	3223.4	3228.0	3561.5	3697.0	3826.6
в том числе:								
почтовая	79.2	91.4	113.7	136.1	146.0	153.0	152.2	152.1
документальная	36.7	39.3	70.1	108.1	181.0	254.9	257.3	319.0
междугородная, внутризоновая и международная								
телефонная	158.8	183.5	211.3	208.8	186.3	182.8	147.8	121.6
местная телефонная	390.3	392.4	430.6	419.1	441.0	474.0	481.8	476.3
радиосвязь, радиовещание, телевидение, спутниковая связь и проводное вещание	54.4	46.7	56.1	51.5	61.8	121.4	157.0	162.0
подвижная электросвязь	891.8	1099.3	1824.6	2299.8	2211.9	2375.4	2500.9	2595.6

**СРЕДСТВА СВЯЗИ**

**ОСНОВНЫЕ ПОКАЗАТЕЛИ РАЗВИТИЯ ПОЧТОВОЙ СВЯЗИ**  
(на конец года)

	2005	2006	2007	2008	2009	2010	2011	2012
Число доставочных участков почтовой связи:								
в городской местности	356	355	373	373	387	399	388	378
в сельской местности	1646	1644	1614	1614	1530	1403	1390	1342
Число почтообработывающих машин, шт.	149	189	233	246	526	792	887	769
Число погрузочно-разгрузочных и транспортных средств, шт.	260	260	230	210	217	212	217	200
Число почтовых ящиков – всего, шт.	2928	2513	1651	1599	2102	1353	1348	1348
в том числе:								
в городской местности	559	541	467	460	936	433	431	431
в сельской местности	2369	1972	1184	1139	1166	920	917	917
Наличие почтовых ящиков на 10 000 человек населения – всего, шт.	24.9	21.6	14.3	14.0	18.5	12.0	12.0	12.0
в городской местности	7.6	7.4	6.4	6.3	12.7	5.9	5.8	5.8
в сельской местности	53.7	46.0	28.3	27.8	29.1	23.6	24.0	24.4
Численность почтальонов по доставке почты – всего, человек	1683	1778	2049	2049	1790	1701	1636	1542
в том числе:								
в городской местности	367	385	432	432	436	403	443	409
в сельской местности	1316	1393	1617	1617	1354	1298	1193	1133

**ОСНОВНЫЕ ПОКАЗАТЕЛИ РАЗВИТИЯ ТЕЛЕФОННОЙ СВЯЗИ  
ОБЩЕГО ПОЛЬЗОВАНИЯ И ПОДВИЖНОЙ СВЯЗИ**

(на конец года)

	2005	2006	2007	2008	2009	2010	2011	2012
Число телефонных станций								
местной телефонной сети, шт.	634	635	653	670	693	719	714	719
в том числе:								
городской местности	135	139	165	193	225	251	261	271
сельской местности	499	496	488	477	468	468	453	448
Общая монтированная емкость								
телефонных станций, тыс. номеров	295.3	297.6	312.6	317.8	322.0	325.3	327.7	339.9
в том числе:								
городской местности	247.6	250.3	265.6	271.5	276.2	279.7	282.5	295.3
сельской местности	47.7	47.3	47.0	46.3	45.8	45.6	45.2	44.6
Удельный вес монтированной								
емкости электронных станций в								
общей монтированной емкости								
автоматических телефонных								
станций, процентов								
городской местности	47.2	54.2	57.2	62.0	64.5	64.8	65.1	67.5
сельской местности	4.0	4.0	4.6	6.4	6.6	8.4	9.1	9.4
Число телефонных аппаратов								
телефонной сети общего пользования								
или имеющих на нее выход, тыс. шт.	262.6	265.5	265.8	267.4	263.3	256.0	248.9	242.5
в том числе:								
городской местности	224.6	228.5	231.8	234.8	232.7	228.3	223.5	218.8
сельской местности	38.0	37.0	34.0	32.6	30.6	27.7	25.4	23.7
Число телефонных аппаратов								
на 100 человек (на конец года), шт.:								
все население	22.3	22.9	23.1	23.4	23.2	22.7	22.2	21.7
городское	30.5	31.2	31.6	32.0	31.7	31.0	30.2	29.4
сельское	8.6	8.6	8.1	8.0	7.6	7.1	6.6	6.3
Число квартирных телефонных								
аппаратов телефонной сети общего								
пользования или имеющих на нее								
выход, тыс. шт.	209.4	210.9	207.7	206.4	202.3	195.9	188.6	180.1
в том числе:								
городской местности	177.6	180.0	179.4	179.5	177.3	173.4	168.4	161.3
сельской местности	31.8	30.9	28.3	26.9	25.0	22.5	20.2	18.8
Число таксофонов городской и								
сельской телефонной сети (включая								
универсальные междугородно-								
городские и междугородно-								
сельские) – всего, шт.	1280	777	862	3568	3562	3543	3511	2793
в том числе:								
городской местности	1217	687	768	797	822	786	769	113
сельской местности	63	90	94	2771	2740	2757	2742	2680
Число подключенных абонентских								
терминалов сотовой подвижной								
связи, тыс.	715.9	1280.8	1347.5	1406.7	1631.9	1744.9	1895.7	1896.0
Объем информации по сети								
Интернет, Тбайт	42.5	104.1	103.4	1008.1	3039.5	9388.7	16771.7	29225.4

## МЕТОДОЛОГИЧЕСКИЕ ПОЯСНЕНИЯ

**Сеть связи** – технологическая система, включающая средства и линии связи, предназначенные для передачи всевозможной информации: почтовых, телеграфных сообщений, данных, программ радиовещания, телевидения и др.

**Доходы от услуг связи** – денежная наличность, поступившая в кассы организаций, и суммы, начисленные за оказанные услуги.

**Оператор связи** – юридическое лицо, оказывающее услуги связи на основании лицензии.

**Электрическая связь** – передача и прием знаков, сигналов, письменного текста, изображений и звуков или сообщений любого рода по проводной, радио-, оптической или другим электромагнитным системам. Включает сети и средства, обеспечивающие телефонную, телеграфную, факсимильную связь, передачу данных и других видов документальных сообщений (включая обмен информацией между ЭВМ), а также телевизионное, звуковое и иные виды радио- и проводного вещания.

Средства связи подразделяются на средства связи общего пользования и ведомственные.

**Сеть связи общего пользования** – предназначена для возмездного оказания услуг электросвязи любому пользователю услугами связи на территории российской Федерации и включает в себя сети электросвязи, определяемые географически в пределах обслуживаемой территории и ресурса нумерации и не определяемые географически в пределах территории Российской Федерации и ресурса нумерации, а также сети связи, определяемые по технологии реализации оказания услуг связи. Сеть связи общего пользования представляет собой комплекс взаимодействующих сетей электро-

связи, в том числе сети связи для распространения программ телевизионного вещания и радиовещания. Сеть связи общего пользования имеет присоединение к сетям связи общего пользования иностранных государств.

**Подвижная связь** – совокупность технических средств (радиооборудование, коммуникационное оборудование, соединительные линии и сооружения), с помощью которых можно предоставить подвижным абонентам связь между собой и с абонентами телефонной сети общего пользования.

**Сотовая связь** – мобильная система радиотелефонной связи. Принцип действия этой системы заключается в том, что принимающие станции с выходом на АТС подобно пчелиным сотам покрывают город (район). По мере перемещения владельца сотового радиотелефона он автоматически переключается с одной станции на другую.

**Почтовая связь** – вид связи, представляющий собой единый производственно-технологический комплекс технических и транспортных средств, обеспечивающий прием, обработку, перевозку, доставку (вручение) почтовых отправлений, а также осуществление почтовых переводов.

**Телефонные аппараты** – занимающие самостоятельные номера на городской телефонной станции, в том числе спаренные телефонные аппараты, предназначенные для общего пользования.

**Таксофоны универсальные** – таксофоны, с которых осуществляются как междугородные и международные, так и местные телефонные соединения.



# Торговля

## Раздел 18

<i>Розничная торговля и общественное питание</i>	<i>215</i>
<i>Оптовая торговля</i>	<i>221</i>
<i>Торговля продукцией (товарами) с другими субъектами Российской Федерации</i>	<i>222</i>
<i>Методологические пояснения</i>	<i>225</i>

2012 г. характеризовался высокой активностью функционирования потребительского рынка области. Оборот розничной торговли составил около 132 млрд. руб. и в товарной массе за год увеличился на 8.0%. В расчете на душу населения оборот розничной торговли составил 117.7 тыс. руб. и увеличился на 8.3%.

В структуре розничного товарооборота возросла доля объема продаж торгующих организаций и индивидуальных предпринимателей вне рынка с 82.3% в 2011 г. до 83.7% в 2012 г. при одновременном снижении удельного веса объема продаж на розничных рынках и ярмарках за аналогичный период с 17.7% до 16.3%.

По отношению к докризисному 2008 г. темпы роста оборота розничной торговли составили 119.1% за счет роста оборота торгующих организаций и индивидуальных предпринимателей вне рынка (124.6%), тогда как оборот розничной торговли рынков сократился на 2.5%.

Макроэкономическая структура оборота розничной торговли за год практически не изменилась. В 2012 г. удельный вес объемов продаж продовольствия возрос по сравнению с 2011 г. только на 0.1 п.п. и составил 45.9% общего объема оборота розничной торговли, соответственно снизилась доля продаж непродовольственных товаров до 54.1%.

Динамика роста объемов продаж продовольствия и непродовольственных товаров отличалась незначительно, однако, темпы роста в 2012 г. имели существенные различия с темпами роста в 2011 г.

По группе «пищевые продукты, включая напитки, и табачные изделия» темпы роста объемов продаж в 2012 г. по отношению к предыдущему году достигли 107.0% против 103.6% в 2011 г. По непродовольственным товарам, соответственно, 108.9% против 115.0%.

Оборот общественного питания в 2012 г. составил 3856.9 млн. рублей или 106.0% к 2011 г., на душу населения соответственно 3442.4 руб. и 106.3%.

Оборот оптовой торговли в 2012 г. увеличился на 25.9% и составил 144.6 млрд. руб. и почти на три четверти его объем сформирован организациями оптовой торговли.

**РОЗНИЧНАЯ ТОРГОВЛЯ И ОБЩЕСТВЕННОЕ ПИТАНИЕ**  
**ОБОРОТ РОЗНИЧНОЙ ТОРГОВЛИ ПО ФОРМАМ ТОРГОВЛИ**

Годы	Оборот розничной торговли всего	в том числе	
		оборот розничной торговли торговых организаций и индивидуальных предпринимателей вне рынка	продажа товаров на розничных рынках и ярмарках
<b>Миллионов рублей</b>			
2005	37071.3	23131.3	13940.0
2006	48814.0	34418.3	14395.7
2007	63264.0	48889.9	14374.1
2008	79795.4	63954.9	15840.5
2009	86939.2	67892.7	19046.5
2010	97694.9	77589.9	20105.0
2011	115979.1	95496.4	20482.7
2012	131875.5	110438.4	21437.1
<b>В процентах к итогу</b>			
2005	100	62.4	37.6
2006	100	70.5	29.5
2007	100	77.3	22.7
2008	100	80.1	19.9
2009	100	78.1	21.9
2010	100	79.4	20.6
2011	100	82.3	17.7
2012	100	83.7	16.3
<b>В процентах к предыдущему году (в сопоставимых ценах)</b>			
2005	111.0	114.7	105.5
2006	123.6	139.7	97.0
2007	118.6	130.0	91.4
2008	107.4	111.4	93.9
2009	95.4	93.0	105.3
2010	105.5	107.3	99.1
2011	109.6	113.6	94.0
2012	108.0	109.9	99.4

**СООТНОШЕНИЕ ПИЩЕВЫХ ПРОДУКТОВ, ВКЛЮЧАЯ НАПИТКИ, И ТАБАЧНЫХ ИЗДЕЛИЙ И НЕПРОДОВОЛЬСТВЕННЫХ ТОВАРОВ В ОБОРОТЕ РОЗНИЧНОЙ ТОРГОВЛИ**

(в фактически действовавших ценах ; в процентах от общего объема оборота розничной торговли)

	2005	2006	2007	2008	2009	2010	2011	2012
Все товары	100	100	100	100	100	100	100	100
в том числе:								
пищевые продукты, включая напитки, и табачные изделия <sup>1)</sup>	44.3	42.3	42.2	43.1	51.8	47.4	45.8	45.9
непродовольственные товары <sup>2)</sup>	55.7	57.7	57.8	56.9	48.2	52.6	54.2	54.1

**ОБОРОТ РОЗНИЧНОЙ ТОРГОВЛИ НА ДУШУ НАСЕЛЕНИЯ**

Годы	В фактически действовавших ценах, руб.			В процентах к предыдущему году (в сопоставимых ценах)		
	всего	в том числе		всего	в том числе	
		пищевыми продуктами, включая напитки, и табачными изделиями <sup>1)</sup>	непродовольственными товарами <sup>2)</sup>		пищевыми продуктами, включая напитки, и табачными изделиями <sup>1)</sup>	непродовольственными товарами <sup>2)</sup>
2005	31238.5	13836.1	17402.4	112.7	114.0	111.8
2006	41735.5	17653.4	24082.1	125.4	118.0	131.4
2007	54692.6	23061.9	31630.7	120.0	117.1	122.0
2008	69532.8	29961.9	39570.9	108.3	106.5	109.5
2009	76318.8	39547.0	36771.8	96.1	115.9	81.2
2010	86431.3	40995.4	45435.9	106.3	96.3	117.1
2011	103220.6	47274.9	55945.7	110.2	104.2	115.6
2012	117702.7	53998.6	63704.1	108.3	107.3	109.2

<sup>1)</sup> До 2008 г. приведены данные по обороту розничной торговли продовольственными товарами.

<sup>2)</sup> До 2008 г. приведены данные по обороту непродовольственными товарами, включая табачные изделия.

## ОБОРОТ ОБЩЕСТВЕННОГО ПИТАНИЯ

Годы	Млн. руб.	В процентах к предыдущему году (в сопоставимых ценах)	На душу населения	
			руб.	в процентах к предыдущему году (в сопоставимых ценах)
2005	1265.1	108.3	1066.0	109.9
2006	1651.2	111.7	1411.8	113.3
2007	2077.2	110.9	1795.8	112.1
2008	2954.4	110.6	2574.4	111.5
2009	2992.8	85.8	2627.2	86.5
2010	2944.5	92.1	2605.0	92.9
2011	3359.6	105.0	2990.0	105.6
2012	3856.9	106.0	3442.4	106.3

**РАСПРЕДЕЛЕНИЕ ОБОРОТА РОЗНИЧНОЙ ТОРГОВЛИ  
И ОБЩЕСТВЕННОГО ПИТАНИЯ ПО ФОРМАМ СОБСТВЕННОСТИ**  
(в фактически действовавших ценах; миллионов рублей)

	2005	2006	2007	2008	2009	2010	2011	2012
Оборот розничной торговли – всего	37071.3	48814.0	63264.0	79795.4	86939.2	97694.9	115979.1	131875.5
в том числе:								
государственная и муниципальная	927.7	1014.9	941.8	977.8	942.0	920.5	911.0	962.4
частная	34539.9	45507.3	59967.2	76186.3	81029.9	89995.3	107289.0	121006.5
другие формы собственности	1603.7	2291.8	2355.0	2631.3	4967.3	6779.1	7779.1	9906.6
Оборот общественного питания – всего	1265.1	1651.2	2077.2	2954.4	2992.8	2944.5	3359.6	3856.9
в том числе:								
государственная и муниципальная	281.4	277.4	318.3	378.9	297.8	199.6	296.7	314.6
частная	904.5	1266.5	1624.9	2475.1	2485.2	2431.3	2959.9	3332.1
другие формы собственности	79.2	107.3	134.0	100.4	209.8	313.6	103.0	210.2

## ПРОДАЖА АЛКОГОЛЬНЫХ НАПИТКОВ И ПИВА

	2005	2006	2007	2008	2009	2010	2011	2012
Алкогольные напитки и пиво в абсолютном алкоголе <sup>1)</sup> – всего, тыс. дкл.	870.8	827.8	832.6	798.6	865.5	843.4	819.2	809.4
на душу населения, л	7.34	7.08	7.20	6.96	7.60	7.46	7.29	7.22
В натуральном выражении, тыс. дкл:								
водка и ликероводочные изделия	939.7	837.4	922.9	888.0	961.8	944.0	868.1	867.5
винодельческая продукция (без шампанских и игристых вин)	873.9	626.0	710.5	685.1	730.8	748.9	711.1	631.9
коньяки, коньячные напитки (включая бренди, кальвадосы)	38.2	36.5	41.1	49.8	50.3	46.7	55.3	64.4
шампанские и игристые вина	172.6	156.0	166.6	142.8	139.1	141.8	161.2	169.3
пиво, кроме коктейлей пивных и напитка солодового	8598.1	9525.3	8378.8	7933.7	7983.5	7841.9	7998.7	6806.0
На душу населения, л								
водка и ликероводочные изделия	7.92	7.16	7.98	7.74	8.44	8.35	7.73	7.74
винодельческая продукция (без шампанских и игристых вин)	7.36	5.35	6.14	5.97	6.42	6.63	6.33	5.64
коньяки, коньячные напитки (включая бренди, кальвадосы)	0.32	0.31	0.36	0.43	0.44	0.41	0.49	0.57
шампанские и игристые вина	1.45	1.33	1.44	1.24	1.22	1.25	1.43	1.51
пиво, кроме коктейлей пивных и напитка солодового	72.45	81.44	72.44	69.13	70.08	69.38	71.19	60.75

<sup>1)</sup> 2012 г. с учетом уточнения Росалкогольрегулированием информации об объемах содержания этилового спирта в алкогольной продукции.

## ИНДЕКСЫ ФИЗИЧЕСКОГО ОБЪЕМА ПРОДАЖИ ОТДЕЛЬНЫХ ВИДОВ ТОВАРОВ

(в процентах к предыдущему году)

	2005	2006	2007	2008	2009	2010	2011	2012
<b>Все товары</b>	111.0	123.6	118.6	107.4	95.4	105.5	109.6	108.0
<b>Пищевые продукты, включая напитки, и табачные изделия <sup>1)</sup></b>	112.3	116.3	115.9	103.7	115.1	95.6	103.6	107.0
Мясо (включая мясо домашней птицы и дичи), продукты и консервы из мяса	110.1	122.5	110.8	116.1	103.2	104.4	109.3	100.9
Рыба и морепродукты	110.6	130.8	126.1	120.3	104.9	109.5	102.6	94.8
Животные масла	110.0	126.0	103.4	100.6	100.1	101.8	100.2	102.1
Растительные масла	115.1	128.5	107.6	99.7	116.0	110.2	101.3	109.0
Маргариновая продукция	105.1	117.5	116.3	109.6	108.0	110.6	93.8	105.6
Молочные продукты	105.1	149.2	105.1	107.6	108.8	101.3	105.0	108.1
Сыры жирные	110.9	139.2	127.3	105.8	114.6	96.8	100.1	104.1
Яйцо птицы	117.6	133.3	92.7	99.1	105.7	104.3	101.3	108.0
Сахар	109.3	112.3	126.4	120.5	98.5	99.8	101.3	110.0
Кондитерские изделия	115.2	127.8	120.6	110.6	103.0	104.1	104.0	109.5
Чай	110.4	141.6	150.7	107.1	101.6	103.9	111.5	104.1
Хлеб и хлебобулочные изделия	104.3	112.9	101.8	103.1	106.1	102.8	104.8	106.0
Мука	119.0	103.2	102.9	111.7	108.8	113.2	114.1	106.3
Крупа	113.0	124.9	130.2	106.3	112.5	97.5	82.9	121.6
Макаронные изделия	111.6	111.6	121.2	95.9	99.8	107.1	109.9	100.7
Свежий картофель	108.8	104.4	114.8	103.6	x	80.5	110.2	148.5
Свежие овощи	113.2	131.9	113.4	111.9	x	81.0	100.3	109.1
Свежие фрукты	120.3	114.8	138.2	109.4	111.9	108.6	103.0	107.7
Табачные изделия	110.7	139.9	114.6	113.3	104.6	108.6	102.0	102.0
Алкогольные напитки и пиво	97.0	103.8	104.1	116.0	84.5	93.5	99.1	99.0
<b>Непродовольственные товары <sup>2)</sup></b>	110.1	129.5	120.7	110.2	80.6	116.2	115.0	108.9
Ткани	112.4	127.3	140.4	109.1	100.8	101.7	99.7	113.3
Верхняя одежда <sup>3)</sup>	111.7	129.0	125.1	108.8	88.9	104.5	100.8	108.8
Одежда из меха	112.8	126.2	116.3	111.3	78.0	109.6	102.0	105.8
Чулочно-носочные изделия	104.2	178.2	143.9	114.6	101.0	105.2	100.5	124.9
Обувь кожаная	111.4	125.9	122.9	111.2	93.4	102.5	102.5	109.0
Синтетические чистящие, моющие и полирующие средства <sup>4)</sup>	122.6	125.1	129.3	113.2	108.7	106.9	100.4	102.0
Косметические и парфюмерные товары	114.3	129.9	149.3	106.5	107.5	104.8	107.9	118.4
Часы	100.0	108.6	110.5	108.9	89.2	104.4	101.8	104.4
Телевизоры	117.5	144.4	147.3	117.8	101.5	108.6	113.7	109.6
Холодильники и морозильники	111.2	133.1	130.3	110.6	69.7	110.9	103.0	107.3
Велосипеды и мотовелосипеды	111.1	106.2	129.2	111.7	76.1	104.8	101.2	101.2
Мебель бытовая	122.4	124.6	126.7	110.3	99.5	106.1	102.0	108.1
Ювелирные изделия из драгоценных металлов и камней	111.5	108.3	109.2	128.9	102.3	95.8	96.7	100.1
Фармацевтические, медицинские и ортопедические товары	92.6	132.2	114.8	103.5	91.2	111.9	110.0	121.9
Строительные материалы	103.3	102.9	127.3	101.9	108.8	112.5	104.0	105.3
Автомобили легковые	114.2	128.0	123.6	108.4	68.0	102.1	128.9	109.8

<sup>1)</sup> До 2008 г. приведены данные по обороту розничной торговли продовольственными товарами.<sup>2)</sup> До 2008г. приведены данные по обороту непродовольственными товарами, включая табачные изделия.<sup>3)</sup> До 2009 г. швейные изделия.<sup>4)</sup> До 2009 г. синтетические моющие средства.

**ТОВАРНАЯ СТРУКТУРА ОБОРОТА РОЗНИЧНОЙ ТОРГОВЛИ**  
 (в фактически действовавших ценах; в процентах к итогу)

	2005	2006	2007	2008	2009	2010	2011	2012
<b>Все товары</b>	100	100	100	100	100	100	100	100
<b>Пищевые продукты, включая напитки, и табачные изделия <sup>1)</sup></b>	44.3	42.3	42.2	43.1	51.8	47.4	45.8	45.9
Мясо (включая мясо домашней птицы и дичи), продукты и консервы из мяса	7.3	7.1	6.6	8.4	9.4	9.0	8.4	8.2
Рыба и морепродукты	1.9	2.0	2.2	2.4	2.8	2.5	2.3	2.1
Животные масла	1.2	1.2	0.7	0.9	0.9	0.9	0.9	0.8
Растительные масла	0.7	0.7	0.7	0.9	0.8	0.9	1.0	0.9
Маргариновая продукция	0.1	0.1	0.1	0.1	0.1	0.1	0.1	0.1
Молочные продукты	1.8	2.2	2.2	2.4	3.4	3.3	2.9	2.9
Сыры жирные	0.2	0.3	0.6	0.6	1.0	0.9	0.8	0.8
Яйцо птицы	1.3	1.3	1.2	1.1	1.1	1.0	0.9	0.9
Сахар	1.1	1.2	1.1	1.1	1.2	1.3	1.1	0.9
Кондитерские изделия	1.8	1.9	2.3	2.5	3.5	3.4	3.4	3.5
Чай	0.1	0.1	0.3	0.3	0.3	0.3	0.5	0.5
Хлеб и хлебобулочные изделия	3.2	3.1	3.0	3.0	3.3	3.1	3.1	3.1
Мука	0.3	0.2	0.1	0.2	0.3	0.3	0.3	0.3
Крупа	0.2	0.2	0.2	0.2	0.5	0.6	0.5	0.4
Макаронные изделия	0.2	0.2	0.2	0.2	0.5	0.4	0.5	0.4
Свежий картофель	0.4	0.4	0.3	0.4	х	0.2	0.3	0.2
Свежие овощи	0.9	1.2	1.3	1.6	х	2.1	1.6	1.1
Свежие фрукты	0.7	0.7	0.9	1.0	2.2	2.1	1.7	1.6
Табачные изделия	0.5	0.5	0.8	0.8	1.9	2.0	2.0	2.1
Алкогольные напитки и пиво	13.2	11.4	9.3	9.7	8.7	8.2	7.4	7.4
<b>Непродовольственные товары <sup>2)</sup></b>	55.7	57.7	57.8	56.9	48.2	52.6	54.2	54.1
Ткани	0.0	0.0	0.1	0.1	0.1	0.1	0.1	0.1
Верхняя одежда <sup>3)</sup>	5.4	5.6	5.8	5.8	10.8	10.7	9.6	9.6
Одежда из меха	0.2	0.2	0.2	0.3	0.2	0.2	0.2	0.2
Чулочно-носочные изделия	0.1	0.1	0.2	0.2	0.2	0.2	0.2	0.2
Обувь кожаная	5.1	5.2	5.3	5.1	5.1	5.0	4.7	4.7
Синтетические чистящие, моющие и полирующие средства <sup>4)</sup>	0.2	0.2	0.3	0.5	0.8	0.8	0.8	0.8
Косметические и парфюмерные товары	0.3	0.5	0.7	0.7	0.8	0.8	1.0	1.1
Часы	0.2	0.1	0.1	0.1	0.1	0.1	0.1	0.1
Телевизоры	0.5	0.6	0.9	0.7	0.7	0.6	0.6	0.5
Холодильники и морозильники	0.8	0.8	0.9	0.8	0.6	0.5	0.4	0.4
Велосипеды и мотовелосипеды	0.1	0.1	0.1	0.1	0.1	0.1	0.1	0.1
Мебель бытовая	1.6	1.6	1.7	1.7	1.7	1.6	1.5	1.4
Ювелирные изделия из драгоценных металлов и камней	0.3	0.3	0.3	0.3	1.6	1.4	1.5	1.6
Фармацевтические, медицинские и ортопедические товары	7.6	8.1	7.6	4.3	4.4	4.2	4.2	4.7
Строительные материалы	2.2	2.1	2.6	2.6	2.5	1.9	2.1	2.1
Автомобили легковые	9.0	11.9	10.8	10.0	6.6	6.2	7.0	7.0

<sup>1)</sup> До 2008 г. приведены данные по обороту розничной торговли продовольственными товарами.

<sup>2)</sup> До 2008 г. приведены данные по обороту непродовольственными товарами, включая табачные изделия.

<sup>3)</sup> До 2009 г. швейные изделия.

<sup>4)</sup> До 2009 г. синтетические моющие средства.

**КАЧЕСТВО ОТЕЧЕСТВЕННЫХ И ИМПОРТНЫХ ТОВАРОВ,  
ПОСТУПИВШИХ В ОРГАНИЗАЦИИ ТОРГОВЛИ <sup>1)</sup>**

(в процентах от количества отобранных образцов (проб) товаров по каждой товарной группе)

	Установлены ненадлежащее качество и (или) опасность товаров							
	2005		2006		2007		2008	
	оте- чест- вен- ных	им- порт- ных	оте- чест- вен- ных	им- порт- ных	оте- чест- вен- ных	им- порт- ных	оте- чест- вен- ных	им- порт- ных
<b>Продукты питания</b>								
Мясо (кроме мяса птицы)	52	-	71	98	52	-	40	67
Мясо птицы	21	100	33	74	17	100	51	-
Колбасные изделия	33	100	44	100	40	22	35	100
Продукция рыбная пищевая								
товарная (без рыбных консервов)	68	-	15	17	16	94	36	96
Консервы мясные и мясо-растительные	22	-	24	50	39	-	27	80
Яйцо птицы	70	-	53	-	66	-	83	-
Цельномолочная продукция	2	-	13	-	8	100	13	-
Мука	-	-	-	-	1	-	1	-
Кондитерские изделия	23	100	21	93	21	89	41	100
Масло животное	90	-	60	-	23	100	17	100
Растительные масла	8	-	6	100	18	100	48	100
Хлеб и хлебобулочные изделия	10	-	10	-	28	-	7	-
Сыры	33	68	48	80	32	29	49	29
<b>Алкогольные напитки и пиво</b>								
Водка и ликероводочные изделия	1	100	2	95	3	7	1	2
Вина виноградные и плодовые	9	3	3	87	3	5	13	1
Коньяки, коньячные напитки и спирты коньячные	100	5	4	90	3	48	1	0.0
Пиво	-	100	-	12	22	100	3	1
<b>Непродовольственные товары</b>								
Парфюмерно-косметические изделия	58	47	61	57	49	37	38	65
Швейные изделия	17	97	34	86	33	60	71	62
Трикотажные изделия	61	14	40	22	48	61	6	35
Чулочно-носочные изделия	-	67	5	28	28	50	37	25
Обувь кожаная	71	56	67	70	61	76	44	69
Телевизоры и видеоманитофоны	-	-	11	-	-	-	38	-
Радиоприемные устройства	100	83	100	42	100	16	-	-
Мебель бытовая	60	100	51	100	34	40	100	-

Продолжение

	Установлены ненадлежащее качество и (или) опасность товаров							
	2009		2010		2011		2012	
	оте- чест- вен- ных	им- порт- ных	оте- чест- вен- ных	им- порт- ных	оте- чест- вен- ных	им- порт- ных	оте- чест- вен- ных	им- порт- ных
<b>Продукты питания</b>								
Мясо (кроме мяса птицы)	21	-	38	-	82	-	2	-
Мясо птицы	28	-	51	-	54	-	100	-
Колбасные изделия	43	100	66	100	16	-	19	-
Продукция рыбная пищевая товарная (без рыбных консервов)	12	10	20	53	14	0.0	62	-
Консервы мясные и мясо- растительные	62	-	100	-	100	-	100	-
Яйцо птицы	48	-	89	-	45	-	10	-
Цельномолочная продукция	11	100	6	-	12	-	5	-
Мука	14	100	0.0	-	-	-	-	-
Кондитерские изделия	18	75	88	100	56	-	29	100
Масло животное	50	-	13	-	10	-	0.0	-
Растительные масла	55	100	2	-	13	-	5	-
Хлеб и хлебобулочные изделия	8	-	11	100	15	-	97	-
Сыры	20	93	48	11	23	5	10	-
<b>Алкогольные напитки и пиво</b>								
Водка и ликероводочные изделия	2	3	2	0.0	5	100	1	100
Вина виноградные и плодовые	4	0.0	4	4	14	38	4	7
Коньяки, коньячные напитки и спирты коньячные	5	0.0	3	1	2	39	10	1
Пиво	5	100	13	100	7	10	2	60
<b>Непродовольственные товары</b>								
Парфюмерно-косметические изделия	35	71	77	24	64	82	15	62
Швейные изделия	45	34	43	78	44	97	73	79
Трикотажные изделия	91	45	69	57	37	58	9	100
Чулочно-носочные изделия	52	37	6	-	50	100	23	5
Обувь кожаная	68	74	49	56	70	57	45	29
Телевизоры и видеоманитофоны	-	-	-	-	8	-	-	-
Радиоприемные устройства	-	-	100	100	0.0	67	-	-
Мебель бытовая	63	29	100	38	12	100	98	100

<sup>1)</sup> По данным Управления Федеральной службы по надзору в сфере защиты прав потребителей и благополучия человека по Курской области.

#### ИНДЕКС ПРЕДПРИНИМАТЕЛЬСКОЙ УВЕРЕННОСТИ В РОЗНИЧНОЙ ТОРГОВЛЕ (IV квартал; в процентах)

	2005	2006	2007	2008	2009	2010	2011	2012
Индекс предпринимательской уверенности	+9	+8	+18	+17	-3	+18	+9	+17

#### ОЦЕНКА ЭКОНОМИЧЕСКОЙ СИТУАЦИИ В РОЗНИЧНОЙ ТОРГОВЛЕ (IV квартал; в процентах от числа обследованных организаций)

	2005	2006	2007	2008	2009	2010	2011	2012
Оценка экономической ситуации:								
благоприятная	9	16	19	22	13	27	20	30
удовлетворительная	75	69	72	72	77	63	67	60
неблагоприятная	16	15	9	6	10	10	13	10
Баланс оценок <sup>1)</sup>	-7	+1	+10	+16	+3	+17	+7	+20

<sup>1)</sup> Разность оценок: «благоприятная» - «неблагоприятная», в процентных пунктах.

#### ОЦЕНКА ФАКТОРОВ, ОГРАНИЧИВАЮЩИХ ДЕЛОВУЮ АКТИВНОСТЬ ОРГАНИЗАЦИЙ РОЗНИЧНОЙ ТОРГОВЛИ (IV квартал; в процентах от числа обследованных организаций)

	2005	2006	2007	2008	2009	2010	2011	2012
Высокий уровень налогов	44	56	59	50	33	40	57	47
Недостаточный платежеспособный спрос	59	63	56	50	57	53	57	47
Недостаток собственных финансовых средств	50	63	47	28	27	30	30	23
Высокая арендная плата	47	50	44	28	17	20	23	30
Высокие транспортные расходы	31	25	19	19	13	17	17	17
Высокий процент коммерческого кредита	22	34	28	22	27	20	13	20
Недостаточный ассортимент	31	25	16	3	7	7	7	13
Недостаток торговых, складских помещений	19	6	9	6	10	7	20	10



## ОПТОВАЯ ТОРГОВЛЯ

## ОБОРОТ ОПТОВОЙ ТОРГОВЛИ

(миллионов рублей)

	2005	2006	2007	2008	2009	2010	2011	2012
Оборот оптовой торговли–всего	53416.0	67476.3	87320.6	92306.4	75219.2	97224.5	113430.5	144630.0
в % к предыдущему году								
(в сопоставимых ценах)	110.0	117.9	123.0	100.9	93.4	135.5	109.7	125.9
из него оборот организаций								
оптовой торговли	37318.1	48345.6	60110.8	61996.3	53666.2	70495.0	83905.9	106955.1
в % к предыдущему году								
(в сопоставимых ценах)	108.5	120.9	118.2	98.5	99.2	137.7	111.9	125.9

**РАСПРЕДЕЛЕНИЕ ОБОРОТА ОПТОВОЙ ТОРГОВЛИ  
ОРГАНИЗАЦИЙ ОПТОВОЙ ТОРГОВЛИ ПО ФОРМАМ СОБСТВЕННОСТИ**

(в фактически действовавших ценах;  
в процентах от оборота оптовой торговли организаций оптовой торговли)

Годы	Государственная и муниципальная собственность	Частная собственность	Другие формы собственности
2005	2.6	95.1	2.3
2006	1.9	96.5	1.6
2007	1.9	94.1	4.0
2008	2.4	91.9	5.7
2009	1.8	87.9	10.3
2010	2.0	90.7	7.3
2011	1.6	92.8	5.6
2012	1.2	92.4	6.4

**ПРОДАЖА ОРГАНИЗАЦИЯМИ ОПТОВОЙ ТОРГОВЛИ  
ОТДЕЛЬНЫХ ВИДОВ ПРОДУКЦИИ (ТОВАРОВ) <sup>1)</sup>**

	2005	2006	2007	2008	2009	2010	2011	2012
Мясо, включая мясо птицы и дичи <sup>3)</sup> , т	17189.0	14273.2	... <sup>2)</sup>	... <sup>2)</sup>	... <sup>2)</sup>	... <sup>2)</sup>	... <sup>2)</sup>	1112.2
Изделия колбасные, т	3944.2	5421.7	5582.8	3865.4	2332.7	5299.4	4642.1	3896.4
Консервы из мяса животных и птицы <sup>4)</sup> , туб	3.6	1.0	5.4	30.2	155.6	192.3	109.5	81.0
Масло животное, т	7.7	4.4	0.9	0.4	... <sup>2)</sup>	... <sup>2)</sup>	3899.4	4989.3
Сыры <sup>5)</sup> , т	9.5	6.8	1.2	0.3	122.2	... <sup>2)</sup>	175.3	115.7
Масла растительные, т	16.9	11.8	1.6	1.4	200.1	369.2	176.3	3466.6
Автомобильные шины (кроме шин для мотоциклов и мотороллеров) <sup>6)</sup> , шт.	18354	18782	16926	19919	254414	211767	152257	215365
Бензины автомобильные, тыс. т	172.3	197.2	257.5	261.4	153.9	... <sup>2)</sup>	... <sup>2)</sup>	115.7
Топливо дизельное, тыс. т	141.0	201.6	243.6	250.3	167.0	197.6	180.5	162.9
Удобрения минеральные, тыс. т	64.7	133.0	140.2	137.8	126.1	... <sup>2)</sup>	344.8	284.1

<sup>1)</sup> По крупным и средним организациям.

<sup>2)</sup> Данные не публикуются в целях обеспечения конфиденциальности первичных статистических данных, полученных от организаций, в соответствии с Федеральным законом от 29.11.07 № 282-ФЗ «Об официальном статистическом учете и системе государственной статистики в Российской Федерации» (ст.4 п.5; ст.9 п.1).

<sup>3)</sup> До 2009 г. – мясо и птица.

<sup>4)</sup> До 2009 г. – консервы мясные.

<sup>5)</sup> До 2009 г. – сыры жирные (включая брынзу).

<sup>6)</sup> До 2009 г. – шины автомобильные, автобусные, для сельскохозяйственных машин, мотоциклов и мотороллеров.

**ТОВАРНЫЕ ЗАПАСЫ <sup>1)</sup>**  
(на конец года; миллионов рублей)

	2005	2006	2007	2008	2009	2010	2011	2012
Потребительские товарные запасы – всего	1567.2	2524.2	3686.6	4628.1	4645.5	5188.4	5701.8	8357.7
в том числе в организациях оптовой торговли	452.3	627.8	953.3	943.4	1306.8	2000.5	2032.9	3863.0

<sup>1)</sup> Без субъектов малого предпринимательства и организаций с численностью работников до 15 человек, не являющихся субъектами малого предпринимательства.

**ЗАПАСЫ ОТДЕЛЬНЫХ ВИДОВ ПРОДУКЦИИ (ТОВАРОВ)  
В ОРГАНИЗАЦИЯХ ОПТОВОЙ ТОРГОВЛИ <sup>1)</sup>**  
(на конец года)

	2005	2006	2007	2008	2009	2010	2011	2012
Мясо, включая мясо птицы и дичи <sup>3)</sup> , т	161	62	... <sup>2)</sup>	... <sup>2)</sup>	... <sup>2)</sup>	... <sup>2)</sup>	... <sup>2)</sup>	4.2
Изделия колбасные, т	-	-	-	-	7.9	31.6	63.2	61.1
Консервы из мяса животных и птицы <sup>4)</sup> , туб	0.5	-	0.1	3.0	3.1	6.6	3.7	5.9
Масло животное, т	-	0.1	-	-	... <sup>2)</sup>	... <sup>2)</sup>	74.4	231.3
Сыры <sup>5)</sup> , т	0.7	0.2	-	-	5.2	... <sup>2)</sup>	1.0	1.0
Масла растительные, т	1.8	0.1	0.1	-	2.0	56.4	2.6	-
Автомобильные шины (кроме шин для мотоциклов и мотороллеров) <sup>6)</sup> , шт.	2466	1763	419	301	31963	15328	12603	21547
Бензины автомобильные, тыс. т	7.2	5.5	5.1	2.2	3.0	... <sup>2)</sup>	... <sup>2)</sup>	3.7
Топливо дизельное, тыс. т	2.8	2.7	5.0	3.8	3.5	8.9	10.9	8.0
Удобрения минеральные, тыс. т	7.7	10.8	17.5	23.2	9.5	... <sup>2)</sup>	35.6	24.0

<sup>1)</sup> Без субъектов малого предпринимательства и организаций с численностью работников до 15 человек, не являющихся субъектами малого предпринимательства.

<sup>2)</sup> Данные не публикуются в целях обеспечения конфиденциальности первичных статистических данных, полученных от организаций, в соответствии с Федеральным законом от 29.11.07 № 282-ФЗ «Об официальном статистическом учете и системе государственной статистики в Российской Федерации» (ст.4 п.5; ст.9 п.1).

<sup>3)</sup> До 2009 г. – мясо и птица.

<sup>4)</sup> До 2009 г. – консервы мясные.

<sup>5)</sup> До 2009 г. – сыры жирные (включая брынзу).

<sup>6)</sup> До 2009 г. – шины автомобильные, автобусные, для сельскохозяйственных машин, мотоциклов и мотороллеров.

**ТОРГОВЛЯ ПРОДУКЦИЕЙ (ТОВАРАМИ) С ДРУГИМИ  
СУБЪЕКТАМИ РОССИЙСКОЙ ФЕДЕРАЦИИ**  
**ВВОЗ ОРГАНИЗАЦИЯМИ-ПРОИЗВОДИТЕЛЯМИ И ОРГАНИЗАЦИЯМИ  
ОПТОВОЙ ТОРГОВЛИ ОСНОВНЫХ ВИДОВ ПРОДУКЦИИ (ТОВАРОВ) <sup>1)</sup>**

	2012
<b>Автотранспортные средства, мотоциклы</b>	
Автомобили грузовые (включая шасси) (кроме самосвалов), шт.	340
Автобусы, шт.	120
Автомобили легковые (новые), шт.	8971
Машины для городского коммунального хозяйства, шт.	6
Шины, покрышки для грузовых автомобилей, автобусов и троллейбусов, шт.	21246
Шины, покрышки пневматические для легковых автомобилей новые, шт.	60221
Шины, покрышки пневматические для сельскохозяйственных машин, шины, покрышки новые прочие, шт.	834
Мотоциклы, шт.	7
<b>Сельскохозяйственное сырье и живые животные</b>	
Комбикорма, т	39628.0
Хромовые кожтовары, тыс. дм <sup>2</sup>	2373.2
<b>Пищевые продукты, напитки и табачные изделия</b>	
Мясо и мясо птицы, кроме субпродуктов, т	22113.4
Изделия колбасные, т	8276.2
Полуфабрикаты мясные (мясодержащие), т	2198.5
Изделия мясные (мясодержащие) кулинарные, т	52.2
Консервы мясные (мясодержащие), туб.	1367.5
Молоко жидкое обработанное, т	10694.6

Продолжение

	2012
Сливки, т	207.6
Продукты кисломолочные питьевые, т	4749.0
Сметана, т	723.1
Творог и варок, т	523.8
Творог зерненный и масса творожная, т	23.4
Молоко и сливки в твердых формах, т	29.3
Масло сливочное, т	362.6
Сыры и продукты сырные, т	872.1
Продукты молочные сгущенные, туб	827.4
Продукция маргариновая, т	2589.6
Масла растительные, т	1782.6
Напитки безалкогольные, тыс. дкл	1292.0
Воды минеральные, тыс. полулитров	26474.2
Водка и ликероводочные изделия, дкл	73199
Вина виноградные (включая ароматизированные), дкл	72757
Вина плодовые (включая сидры и вина медовые), дкл	5136
Коньяк, дкл	3083
Вина игристые и газированные, дкл	71209
Пиво, кроме отходов пивоварения, дкл	2495217
Сахар (кроме сахара сырца, технического, жидкого сахара и сахарной пудры), т	35131.7
Кондитерские изделия, т	8443.8
Рыба и продукты рыбные переработанные (без рыбных консервов и пресервов), т	405.8
Консервы рыбные всех видов, туб	17.1
Пресервы рыбные, туб	287.5
Мука из зерновых и зернобобовых культур, т	23156.5
Изделия макаронные, т	3433.0
Крупа, т	640.5
<b>Непродовольственные потребительские товары</b>	
Ткани готовые – всего, тыс.м <sup>2</sup>	1091.8
Белье нательное, тыс. шт.	343.7
Изделия трикотажные чулочно-носочные, тыс. пар	1084.5
Обувь – всего (кроме спортивной и защитной), тыс. пар	143.9
Холодильники и морозильники бытовые, шт.	2481
Бытовые стиральные машины, шт.	376
Бытовые кухонные плиты, шт.	49
Обои и аналогичные материалы для оклеивания стен; бумага прозрачная для окон, тыс. усл. кусков	111.0
Средства моющие, т	3044.2
Средства парфюмерные и косметические, тыс. руб.	56383.8
Средства лекарственные, тыс. руб.	107050.3
Изделия медицинские, включая хирургическое оборудование, ортопедические приспособления и их составные части, тыс. руб.	55033.6
Мебель и части мебели (кроме офисной), тыс. руб.	290671.7
Часы всех видов, кроме часовых механизмов и частей, тыс. шт.	2.8
Изделия ювелирные и их части, тыс. руб.	100986.9
Велосипеды двухколесные и прочие виды велосипедов без двигателя, шт.	4629
<b>Несельскохозяйственные промежуточные продукты, отходы и лом</b>	
Уголь, т	14828.1
Бензин автомобильный, т	79561.9
Топливо дизельное, т	182862.6
Мазут топочный, т	18074.0
Прокат готовый черных металлов, т	28031.4
Ванны чугунные и стальные, шт.	8125
Изделия санитарно-технические из керамики, шт.	150
Материалы лакокрасочные и аналогичные для нанесения покрытий, краски и мастики полиграфические, т	3092.1
Стекло листовое литое, прокатное, тянутое или выдувное, но не обработанное другим способом, тыс. м <sup>2</sup>	198.0
Портландцемент, цемент глиноземистый, цемент шлаковый и аналогичные цементы гидравлические, т	192522.6

Продолжение

	2012
Конструкции и детали сборные железобетонные, тыс. м <sup>3</sup>	13.2
Листы асбестоцементные волнистые (гофрированные) (шифер), тыс. усл. плит	6534.0
Материалы кровельные и гидроизоляционные рулонные из асфальта или аналогичных материалов (нефтяного битума, каменноугольного пека и т. д.), м <sup>2</sup>	7150593
Материалы строительные нерудные – всего, тыс. м <sup>3</sup>	591.0
Плитки керамические глазурованные для внутренней облицовки стен, м <sup>2</sup>	5184
Радиаторы центрального отопления с неэлектрическим нагревом из черных металлов, кВт	1288
Удобрения минеральные и химические, т	321597.5
Каучуки синтетические в первичных формах, т	6920.7
Спирт этиловый и прочие денатурированные спирты любой концентрации (крепости), тыс. дкл	0.1
Кислота серная в моногидрате, т	3906.9
Карбонат динатрия (карбонат натрия, сода кальцинированная), тыс. т	0.3
Гидроксид натрия (сода каустическая), тыс. т	0.2
Красители органические синтетические и лаки цветные (пигментные) и составы на их основе, т	4.5
Бумага – всего, т	11671.2
Картон – всего, т	62845.2
<b>Машины, оборудование, эксплуатационные материалы и принадлежности</b>	
Трубы стальные, т	6309.4
Станки деревообрабатывающие, шт.	2
Экскаваторы, шт.	1
Краны на пневмоколесном ходу, включая краны на специальном шасси, шт.	1
Машины вычислительные электронные цифровые портативные массой не более 10 кг для автоматической обработки данных («лэптопы», «ноутбуки», «сабноутбуки»), шт.	49
Вагоны грузовые магистральные, шт.	608
Аккумуляторы свинцовые для запуска поршневых двигателей (стартерные), шт.	12256
Лифты, шт.	16
Кабели, провода и другие проводники, используемые для связи (в приведенном исчислении), км	919.4
Тракторы сельскохозяйственные, шт.	160
Комбайны зерноуборочные, шт.	110

<sup>1)</sup> Включая субъекты малого предпринимательства (без микропредприятий).

### **ВЫВОЗ ОРГАНИЗАЦИЯМИ-ПРОИЗВОДИТЕЛЯМИ И ОРГАНИЗАЦИЯМИ ОПТОВОЙ ТОРГОВЛИ ОТДЕЛЬНЫХ ВИДОВ ПРОДУКЦИИ (ТОВАРОВ)<sup>1,2)</sup>**

	2012
<b>Сельскохозяйственное сырье и живые животные</b>	
Зерно, т	518808.1
Комбикорма, т	89951.7
<b>Пищевые продукты, напитки и табачные изделия</b>	
Мясо и мясо птицы, кроме субпродуктов, т	5411.1
Изделия колбасные, т	2194.7
Полуфабрикаты мясные (мясосодержащие), т	756.6
Молоко жидкое обработанное, т	88.0
Масло сливочное, т	215.4
Сыры и продукты сырные, т	377.1
Продукты молочные сгущенные, туб	69730.0
Напитки безалкогольные, тыс. дкл	994.8
Воды минеральные, тыс. полулитров	242.3
Пиво, кроме отходов пивоварения, дкл	4775708
Сахар (кроме сахара-сырца, технического, жидкого сахара и сахарной пудры), т	428528.0
Кондитерские изделия, т	58113.5
Рыба и продукты рыбные переработанные (без рыбных консервов и пресервов), т	1511.5
Сок, пюре, кетчуп и соусы томатные, туб	36.8
Мука из зерновых и зернобобовых культур, т	127125.7
Крупа, т	9512.6
<b>Непродовольственные потребительские товары</b>	
Белье нательное, тыс. шт.	1.3
Изделия медицинские, включая хирургическое оборудование, ортопедические приспособления и их составные части, тыс. руб.	183355.9
Мебель и части мебели (кроме офисной), тыс. руб.	74369.8
<b>Несельскохозяйственные промежуточные продукты, отходы и лом</b>	
Пиломатериалы (кроме шпал железнодорожных и трамвайных деревянных непропитанных), м <sup>3</sup>	970
Конструкции и детали сборные железобетонные, тыс. м <sup>3</sup>	4.5
Материалы строительные нерудные – всего, тыс. м <sup>3</sup>	566.3

<sup>1)</sup> Включая субъекты малого предпринимательства (без микропредприятий).

<sup>2)</sup> По другим видам продукции (товаров) данные не публикуются в целях обеспечения конфиденциальности первичных статистических данных, полученных от организаций, в соответствии с Федеральным законом от 29.11.07 № 282-ФЗ «Об официальном статистическом учете и системе государственной статистики в Российской Федерации» (ст.4 п.5; ст.9 п.1).

*Статистический ежегодник 2013*

## МЕТОДОЛОГИЧЕСКИЕ ПОЯСНЕНИЯ

**Оборот розничной торговли** – выручка от продажи товаров населению для личного потребления или использования в домашнем хозяйстве за наличный расчет или оплаченных по кредитным карточкам, расчетным чекам банков, по перечислениям со счетов вкладчиков, по поручению физического лица без открытия счета, посредством платежных карт.

Оборот розничной торговли (оборот общественного питания) включает данные как по организациям, для которых эта деятельность является основной, так и по организациям других видов деятельности, осуществляющим продажу товаров населению через собственные торговые заведения, или с оплатой через свою кассу. Оборот розничной торговли также включает стоимость товаров, проданных населению индивидуальными предпринимателями и физическими лицами на розничных рынках и ярмарках. Оборот розничной торговли формируется по данным сплошного федерального статистического наблюдения за организациями, не относящимися к субъектам малого предпринимательства, выборочных обследований малых предприятий розничной торговли (за исключением микропредприятий), которые проводятся с месячной периодичностью, ежеквартальных обследований розничных рынков, а также ежегодных выборочных обследований индивидуальных предпринимателей и микропредприятий с распространением полученных данных на генеральную совокупность объектов наблюдения.

В соответствии с требованиями системы национальных счетов оборот розничной, оптовой торговли и общественного питания организаций досчитывается на объемы скрытой деятельности.

**Индекс физического объема оборота розничной торговли** – относительный показатель, характеризующий изменение объема продажи товарной массы (количественного фактора оборота) в текущем периоде по сравнению с базисным. Индивидуальные индексы отражают изменение объема продажи одного товара, общий (сводный) индекс физического объема оборота характеризует совокупные изменения товарной массы. Этот индекс показывает, как изменился оборот в результате изменения только его физического объема при исключении влияния динамики цен.

**Оборот общественного питания** – выручка от продажи собственной кулинарной продукции и покупных товаров без кулинарной обработки населению для потребления, главным образом на месте, а также организациям и индивидуальным предпринимателям для организации питания различных контингентов населения.

В оборот общественного питания включается стоимость кулинарной продукции и покупных товаров отпущенных: работникам организаций с последующим удержанием из заработной платы; на дом по заказам населения; на рабочие места по заказам организаций и индивидуальных предпринимателей; транспортным организациям в пути

следования сухопутного, воздушного, водного транспорта; для обслуживания приемов, банкетов и т.п.; организациями общественного питания организациям социальной сферы (школам, больницам, санаториям, домам престарелых и т.п.) в объеме фактической стоимости питания; по абонеентам, талонам и т.п. в объеме фактической стоимости питания; в учебных учреждениях, в том числе отдельным категориям учащихся на льготной основе за счет средств бюджета в объеме фактической стоимости питания.

Оборот общественного питания формируется по данным сплошного федерального статистического наблюдения за организациями, не относящимися к субъектам малого предпринимательства, которое проводится с месячной периодичностью, ежеквартального выборочного обследования малых предприятий (за исключением микропредприятий), а также ежегодных выборочных обследований индивидуальных предпринимателей и микропредприятий с распространением полученных данных на генеральную совокупность объектов наблюдения.

Ежеквартальные **обследования деловой активности организаций розничной торговли** представляют собой репрезентативные выборочные обследования, представительные по территориальному признаку, охватывающие все группы организаций по формам собственности и размеру.

На основе балансов оценок рассчитывается композитный индикатор – **индекс предпринимательской уверенности**. В розничной торговле индекс

предпринимательской уверенности рассчитывается как среднее арифметическое значение балансов оценок фактического экономического состояния, уровня складских запасов (берется с обратным знаком) и ожидаемого экономического состояния торговых организаций.

**Оборот оптовой торговли** – выручка от реализации товаров, приобретенных ранее на стороне в целях перепродажи юридическим лицам и индивидуальным предпринимателям для профессионального использования (переработки или дальнейшей продажи).

Оборот оптовой торговли включает данные как по организациям, для которых эта деятельность является основной, так и по организациям других видов деятельности, осуществляющих оптовую торговлю.

Оборот оптовой торговли формируется по данным сплошного федерального статистического наблюдения за организациями, не относящимися к субъектам малого предпринимательства, выборочного обследования малых предприятий оптовой торговли (за исключением микропредприятий), которые проводятся с месячной периодичностью, а также ежегодных выборочных обследований индивидуальных предпринимателей (начиная с 2007 г.) и микропредприятий с распространением полученных данных на генеральную совокупность объектов наблюдения.

***Услуги***

**Раздел 19**

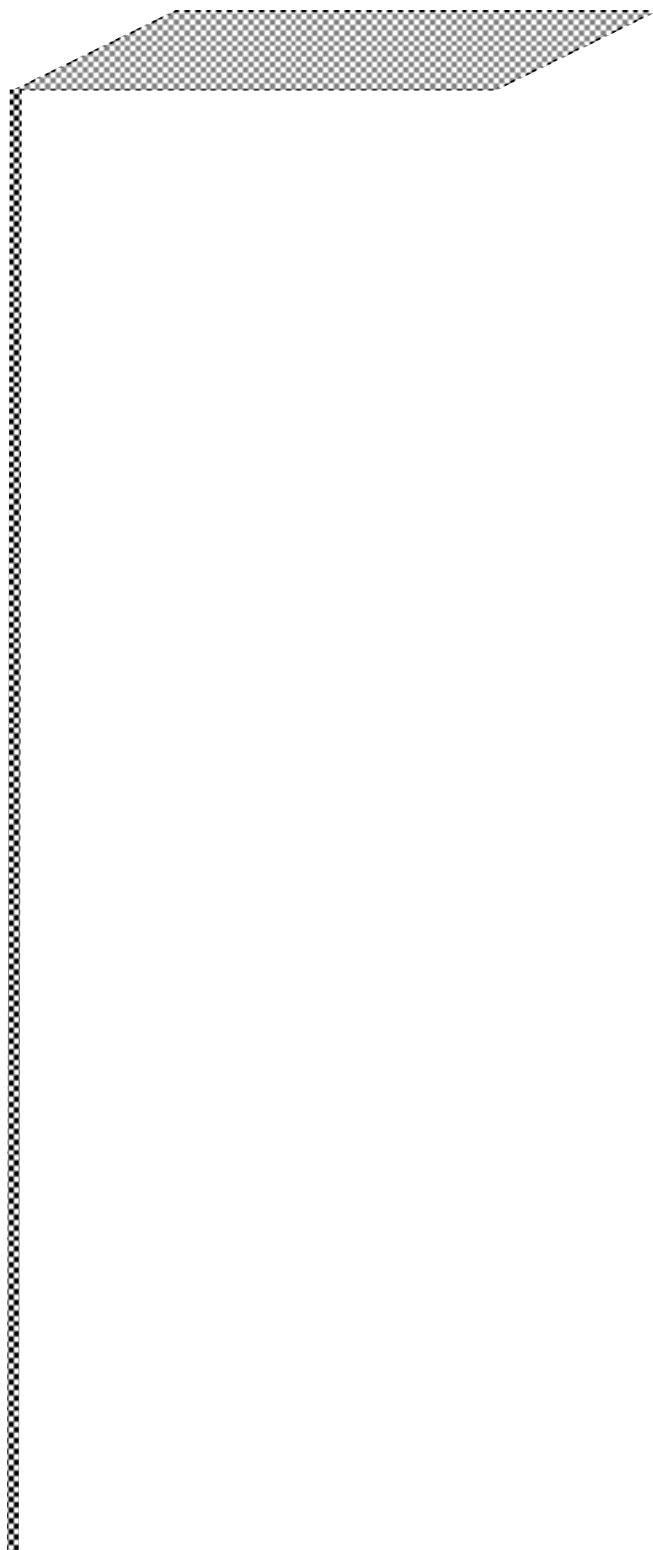

Объем платных услуг, оказанных населению в 2012 г., увеличился по отношению к предыдущему году на 3.5% и составил 34.4 млрд. руб.

Практически по всем видам платных услуг отмечена положительная динамика, темпы роста к предыдущему году варьировались от 100.5% (жилищные услуги) до 114.3% (медицинские услуги). Наряду с медицинскими услугами наиболее высокими темпами росли объемы туристских услуг – 114.0%, услуг культуры – 113.3%, услуг связи – 107.2%. Также по ряду видов услуг темпы роста в 2012 г. были значительно выше, чем в среднем по области: так объем ветеринарных услуг возрос за год на 4.9%, услуг гостиниц и аналогичных средств размещения – на 4.5%, бытовых – на 4.2%.

Вместе с тем, в 2012 г. продолжали сокращаться объемы таких видов услуг, как услуги правового характера - на 7.9%, санаторно – оздоровительные услуги – на 3.8%, системы образования – на 1.9%.

Структура платных услуг в области достаточно стабильна. Несмотря на широкую номенклатуру рынка платных услуг, наибольший удельный вес в общем объеме услуг из года в год занимают только четыре их вида: коммунальные, транспортные, услуги связи и бытовые услуги, общий удельный вес которых составил 79.7% против 79.3% в 2011 г. Доля остальных видов услуг варьируется в пределах от 5.9% (услуги образования) до 0.1% (социальные услуги, предоставляемые гражданам пожилого возраста и инвалидам).

В 2012 г. населению области оказано бытовых услуг на сумму 5.9 млрд. руб., прирост за год составил 4.2% в реальном выражении. В структуре платных услуг бытовые услуги составляют 17.1% (против 17.2% в 2011 г.), из них 48.6% приходится на услуги по ремонту и строительству жилья и других построек, их доля неуклонно снижается (в 2012 г. - на 3.1 п.п.). Растет удельный вес услуг по техническому обслуживанию и ремонту транспортных средств, машин и оборудования – с 14.0% в 2011 г. до 15.9% в 2012 г. Остальные виды бытовых услуг представлены в структуре незначительными суммами. Ряд бытовых услуг в 2012 г. был крайне мало востребован населением области: доля услуг бань и душевых составила 1.2%, химической чистки и крашения и услуг по прокату – по 0.4%, услуг прачечных – 0.0%.

В расчете на душу населения объем платных услуг составил в 2012 г. 30.7 тыс. руб. и увеличился против 2011 г. на 2.9 тыс. руб., объем бытовых услуг, соответственно 5.3 тыс. руб. и на 0.5 тыс. руб.



## ОБЪЕМ ПЛАТНЫХ УСЛУГ НАСЕЛЕНИЮ

Годы	Млн. руб. (в фактически действовавших ценах)	В процентах к предыдущему году (в сопоставимых ценах)
2005	10819	119.5
2006	15211	116.5
2007	18644	107.5
2008	23828	105.4
2009	26153	95.6
2010	28789	102.6
2011	31263	101.6
2012	34416	103.5

## ОБЪЕМ И СТРУКТУРА ПЛАТНЫХ УСЛУГ НАСЕЛЕНИЮ ПО ВИДАМ

	2005	2006	2007	2008	2009	2010	2011	2012
Все оказанные услуги, млн. руб.	10819	15211	18644	23828	26153	28789	31263	34416
в том числе:								
бытовые	1462	2419	3672	4984	4962	5089	5389	5895
транспортные	2235	3554	4184	5184	5513	5717	6105	6685
связи	1971	2783	3568	4539	4839	5509	5771	6430
жилищные	467	601	722	970	1122	1298	1650	1673
коммунальные	2547	3120	3384	4238	5450	6696	7559	8423
культуры	60	72	76	81	110	145	165	214
туристские	79	116	171	331	294	358	488	590
гостиниц и аналогичных								
средств размещения	121	123	159	218	202	231	254	274
физической культуры и спорта	34	66	90	105	114	122	133	136
медицинские	343	403	500	637	731	813	902	1051
санаторно-оздоровительные	98	109	118	171	184	168	161	161
ветеринарные	38	72	83	88	89	81	81	84
правового характера	232	233	198	260	262	315	309	380
системы образования	1011	1354	1518	1736	1934	1906	1929	2037
социальные услуги, предоставляемые гражданам пожилого возраста и инвалидам <sup>1)</sup>	...	...	...	...	...	...	19	27
другие услуги	122	186	201	286	348	341	348	358

Продолжение

	2005	2006	2007	2008	2009	2010	2011	2012
В процентах к итогу все оказанные услуги	100	100	100	100	100	100	100	100
в том числе:								
бытовые	13.5	15.9	19.7	20.9	19.0	17.7	17.2	17.1
транспортные	20.7	23.4	22.4	21.8	21.2	19.9	19.5	19.4
связи	18.2	18.3	19.1	19.0	18.5	19.1	18.5	18.7
жилищные	4.3	4.0	3.9	4.1	4.3	4.5	5.3	4.9
коммунальные	23.5	20.5	18.2	17.8	20.8	23.3	24.1	24.5
культуры	0.6	0.5	0.4	0.3	0.4	0.5	0.5	0.6
туристские	0.7	0.8	0.9	1.4	1.1	1.2	1.6	1.7
гостиниц и аналогичных средств размещения	1.1	0.8	0.9	0.9	0.8	0.8	0.8	0.8
физической культуры и спорта	0.3	0.4	0.5	0.4	0.4	0.4	0.4	0.4
медицинские	3.2	2.6	2.7	2.7	2.8	2.8	2.9	3.1
санаторно-оздоровительные	0.9	0.7	0.6	0.7	0.7	0.6	0.5	0.5
ветеринарные	0.4	0.5	0.4	0.4	0.3	0.3	0.3	0.2
правового характера	2.2	1.5	1.1	1.1	1.0	1.1	1.0	1.1
системы образования	9.3	8.9	8.1	7.3	7.4	6.6	6.2	5.9
социальные услуги, предостав- ляемые гражданам пожилого возраста и инвалидам <sup>1)</sup>	...	...	...	...	...	...	0.1	0.1
другие услуги	1.1	1.2	1.1	1.2	1.3	1.2	1.1	1.0

<sup>1)</sup> Начиная с отчета за 2011 г.

### СТРУКТУРА ПЛАТНЫХ УСЛУГ НАСЕЛЕНИЮ в 2012 г.

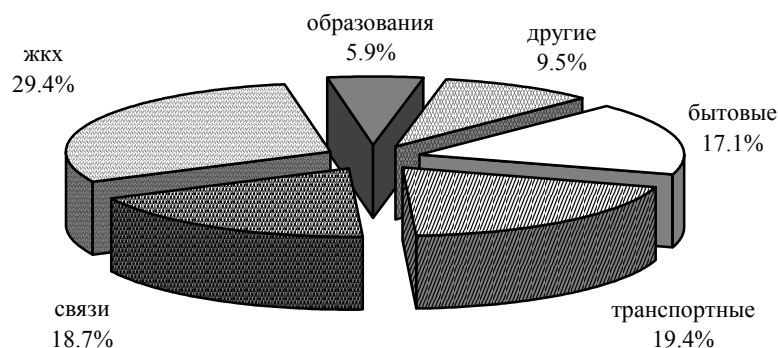

### ОБЪЕМ БЫТОВЫХ УСЛУГ НАСЕЛЕНИЮ

Годы	Млн. руб. (в фактически действовавших ценах)	В процентах к предыдущему году (в сопоставимых ценах)
2005	1462	121.8
2006	2419	135.1
2007	3672	111.0
2008	4984	91.7
2009	4962	75.0
2010	5089	99.4
2011	5389	100.4
2012	5895	104.2

## ОБЪЕМ И СТРУКТУРА БЫТОВЫХ УСЛУГ НАСЕЛЕНИЮ ПО ВИДАМ

	2005		2006		2007		2008	
	Млн. руб.	В процентах к итогу	Млн. руб.	В процентах к итогу	Млн. руб.	В процентах к итогу	Млн. руб.	В процентах к итогу
Объем бытовых услуг	1462	100	2419	100	3672	100	4984	100
в том числе:								
ремонт, окраска и пошив обуви	56	3.8	85	3.5	107	2.9	124	2.5
ремонт и пошив швейных, меховых и кожаных изделий, головных уборов и изделий текстильной галантереи, ремонт, пошив и вязание трикотажных изделий	102	7.0	144	6.0	182	5.0	202	4.1
ремонт и техническое обслуживание бытовой радиоэлектронной аппаратуры, бытовых машин и приборов, ремонт и изготовление металлоизделий	122	8.3	150	6.2	168	4.6	187	3.8
техническое обслуживание и ремонт транспортных средств, машин и оборудования	182	12.5	260	10.7	358	9.7	406	8.1
изготовление и ремонт мебели	61	4.2	84	3.5	114	3.1	104	2.1
химическая чистка и крашение	3	0.2	3	0.1	4	0.1	10	0.2
услуги прачечных	1	0.1	2	0.1	2	0.0	3	0.1
ремонт и строительство жилья и других построек	515	35.2	1049	43.3	1920	52.4	3002	60.1
услуги фотоателье, фото- и кинолабораторий	62	4.2	80	3.3	103	2.8	119	2.4
услуги бань и душевых	8	0.5	9	0.4	18	0.5	26	0.5
услуги парикмахерских	86	5.9	135	5.6	188	5.1	263	5.3
услуги по прокату	3	0.2	12	0.5	14	0.4	10	0.2
ритуальные услуги	150	10.3	219	9.0	277	7.5	431	8.6
другие услуги	111	7.6	187	7.8	217	5.9	98	2.0
	Продолжение							
	2009		2010		2011		2012	
	Млн. руб.	В процентах к итогу	Млн. руб.	В процентах к итогу	Млн. руб.	В процентах к итогу	Млн. руб.	В процентах к итогу
Объем бытовых услуг	4962	100	5089	100	5389	100	5895	100
в том числе:								
ремонт, окраска и пошив обуви	156	3.1	169	3.3	184	3.4	207	3.5
ремонт и пошив швейных, меховых и кожаных изделий, головных уборов и изделий текстильной галантереи, ремонт, пошив и вязание трикотажных изделий	151	3.0	116	2.3	134	2.5	154	2.6
ремонт и техническое обслуживание бытовой радиоэлектронной аппаратуры, бытовых машин и приборов, ремонт и изготовление металлоизделий	174	3.5	263	5.2	300	5.6	347	5.9
техническое обслуживание и ремонт транспортных средств, машин и оборудования	498	10.0	713	14.0	756	14.0	936	15.9
изготовление и ремонт мебели	101	2.0	99	1.9	107	2.0	117	2.0
химическая чистка и крашение	6	0.1	20	0.4	23	0.4	25	0.4
услуги прачечных	1	0.0	1	0.0	2	0.0	1	0.0
ремонт и строительство жилья и других построек	2909	58.7	2675	52.6	2784	51.7	2870	48.6
услуги фотоателье, фото- и кинолабораторий	137	2.8	143	2.8	152	2.8	169	2.9
услуги бань и душевых	49	1.0	59	1.2	65	1.2	70	1.2
услуги парикмахерских	273	5.5	305	6.0	350	6.5	398	6.8
услуги по прокату	13	0.3	21	0.4	19	0.4	24	0.4
ритуальные услуги	431	8.7	394	7.7	421	7.8	475	8.1
другие услуги	64	1.3	111	2.2	92	1.7	102	1.7

**ОБЪЕМ ПЛАТНЫХ УСЛУГ НА ДУШУ НАСЕЛЕНИЯ ПО ВИДАМ**  
(рублей)

	2005	2006	2007	2008	2009	2010	2011	2012
Все оказанные услуги	9116.7	13005.2	16117.9	20763.6	22958.4	25469.6	27823.8	30717.4
в том числе:								
бытовые	1231.6	2068.1	3174.2	4342.7	4356.1	4502.6	4796.0	5261.3
транспортные	1883.5	2980.6	3617.4	4517.1	4839.2	5057.5	5433.7	5966.9
связи	1660.7	2437.5	3084.3	3955.3	4247.7	4873.9	5136.4	5738.6
жилищные	393.4	514.2	624.5	845.5	984.8	1148.5	1468.4	1493.2
коммунальные	2146.5	2667.3	2925.5	3693.2	4784.1	5923.6	6727.9	7517.9
культуры	50.4	61.3	65.5	70.5	96.3	128.3	147.0	190.8
туристские	66.4	99.6	147.9	288.3	257.7	317.0	434.1	526.7
гостиниц и аналогичных								
средств размещения	101.7	105.0	137.9	190.0	177.5	204.0	225.7	244.5
физической культуры и спорта	28.7	56.4	77.6	91.5	99.9	107.9	118.0	121.3
медицинские	289.5	344.6	432.6	555.0	641.8	719.1	802.9	938.0
санаторно-оздоровительные	82.2	93.0	102.3	148.8	161.9	148.7	143.4	143.7
ветеринарные	32.5	62.1	71.9	76.9	78.1	72.0	71.9	74.8
правового характера	195.2	199.1	170.9	226.8	229.8	278.8	275.3	339.0
системы образования	851.5	1157.3	1311.9	1512.5	1697.8	1686.1	1716.5	1817.9
социальные услуги, предоставляемые гражданам пожилого								
возраста и инвалидам <sup>1)</sup>	...	...	...	...	...	...	16.8	23.7
другие услуги	102.9	159.1	173.6	249.5	305.9	301.5	309.7	319.1

<sup>1)</sup> Начиная с отчета за 2011 г.

**ОБЪЕМ БЫТОВЫХ УСЛУГ НА ДУШУ НАСЕЛЕНИЯ**  
(рублей)

	2005	2006	2007	2008	2009	2010	2011	2012
Все оказанные бытовые услуги	1231.6	2068.1	3174.2	4342.7	4356.1	4502.6	4796.0	5261.3
в том числе:								
ремонт, окраска и пошив обуви	47.2	72.8	92.7	108.2	136.7	150.0	163.5	184.5
ремонт и пошив швейных, меховых и кожаных изделий, головных уборов и изделий текстильной галантереи, ремонт, пошив и вязание трикотажных изделий	85.7	123.2	157.5	176.1	132.5	102.7	119.5	137.0
ремонт и техническое обслуживание бытовой радиоэлектронной аппаратуры, бытовых машин и приборов, ремонт и изготовление металлоизделий	102.4	128.4	145.5	163.1	152.8	233.1	267.1	309.6
техническое обслуживание и ремонт транспортных средств, машин и оборудования	153.4	222.1	309.0	353.5	437.2	630.7	673.2	835.8
изготовление и ремонт мебели	51.8	72.2	98.8	90.3	88.3	87.4	94.8	104.8
химическая чистка и крашение	2.4	3.0	3.7	8.5	5.2	17.5	20.7	22.6
услуги прачечных	1.2	1.3	1.6	2.3	0.8	0.6	1.5	0.8
ремонт и строительство жилья и других построек	433.6	896.7	1659.9	2615.7	2553.9	2366.2	2477.8	2561.9
услуги фотоателье, фото- и кинолабораторий	52.6	68.5	88.7	103.5	119.9	126.5	134.7	150.4
услуги бань и душевых	6.8	7.5	15.7	22.4	43.4	52.0	57.4	62.2
услуги парикмахерских	72.1	115.2	162.4	229.1	239.5	270.3	311.8	355.5
услуги по прокату	2.6	10.0	11.6	8.4	11.4	18.2	16.7	21.5
ритуальные услуги	126.1	187.1	239.6	375.3	378.6	348.7	375.0	423.8
другие услуги	93.6	160.3	187.5	86.2	55.8	98.6	82.1	90.8

**ИНДЕКСЫ ФИЗИЧЕСКОГО ОБЪЕМА ПЛАТНЫХ УСЛУГ НАСЕЛЕНИЮ**  
(в сопоставимых ценах; в процентах к предыдущему году)

	2005	2006	2007	2008	2009	2010	2011	2012
Все оказанные услуги	119.5	116.5	107.5	105.4	95.6	102.6	101.6	103.5
в том числе:								
бытовые	121.8	135.1	111.0	91.7	75.0	99.4	100.4	104.2
транспортные	158.3	119.2	109.3	98.5	91.9	100.2	100.5	101.3
связи	122.8	130.0	119.9	126.9	103.2	110.5	100.7	107.2
жилищные	86.8	99.1	106.2	117.0	96.7	109.2	125.4	100.5
коммунальные	109.2	100.9	95.7	105.9	106.0	105.2	101.0	102.0
культуры	76.8	89.2	103.2	102.0	135.0	119.8	106.3	113.3
туристские	147.6	126.0	130.0	153.6	77.7	113.9	124.9	114.0
гостиниц и аналогичных								
средств размещения	80.2	83.2	104.4	122.3	86.5	102.9	102.5	104.5
физической культуры и спорта	2.1р.	179.4	109.2	116.7	89.8	101.0	101.0	101.0
медицинские	120.8	101.3	109.4	105.8	106.4	101.9	103.7	114.3
санаторно-оздоровительные	61.7	96.7	97.5	126.3	90.0	78.5	94.5	96.2
ветеринарные	116.2	154.7	108.3	101.4	83.6	90.4	99.2	104.9
правового характера	100.3	100.5	84.9	117.0	75.5	97.5	89.6	92.1
системы образования	104.6	116.8	99.8	91.1	92.3	88.8	96.1	98.1

**ИНДЕКСЫ ФИЗИЧЕСКОГО ОБЪЕМА БЫТОВЫХ УСЛУГ НАСЕЛЕНИЮ**  
(в сопоставимых ценах; в процентах к предыдущему году)

	2005	2006	2007	2008	2009	2010	2011	2012
Все оказанные бытовые услуги	121.8	135.1	111.0	91.7	75.0	99.4	100.4	104.2
в том числе:								
ремонт, окраска и пошив обуви	154.2	130.0	107.5	104.0	111.5	100.8	103.0	102.5
ремонт и пошив швейных, меховых и кожаных изделий, головных уборов и изделий текстильной галантереи, ремонт, пошив и вязание трикотажных изделий	174.4	121.0	107.9	99.6	66.4	71.2	110.0	104.2
ремонт и техническое обслуживание бытовой радиоэлектронной аппаратуры, бытовых машин и приборов, ремонт и изготовление металлоизделий	149.8	120.0	106.2	104.7	84.8	144.1	103.0	106.9
техническое обслуживание и ремонт транспортных средств, машин и оборудования	124.4	139.5	131.0	109.5	115.9	130.9	101.6	115.5
химическая чистка и крашение	117.8	112.6	103.0	155.5	47.6	3.3 р.	88.7	103.5
услуги прачечных	100.0	105.8	97.0	101.7	26.8	77.5	179.3	52.1
ремонт и строительство жилья и других построек	102.3	156.0	113.2	90.9	68.6	90.4	99.4	99.6
услуги фотоателье, фото- и кинолабораторий	142.0	103.2	118.9	105.8	103.0	103.0	103.4	103.0
услуги бань и душевых	93.0	102.4	179.5	114.6	151.8	100.5	100.5	108.1
услуги парикмахерских	123.4	142.3	109.5	105.2	82.1	100.6	104.9	110.5
ритуальные услуги	138.0	95.7	113.5	103.3	87.4	91.0	101.0	103.0

## МЕТОДОЛОГИЧЕСКИЕ ПОЯСНЕНИЯ

Под **услугами** понимаются полезные результаты производственной деятельности, удовлетворяющие определенные потребности потребителей, но не воплощающиеся в материально – вещественной форме, на которую могли бы распространиться права собственности.

Оказание платных услуг – это производимая по заказу потребителей деятельность на возмездной основе, приводящая к изменению местоположения или состояния принадлежащих потребителю предметов либо к изменению состояния самого потребителя. Ряду услуг могут быть свойственны некоторые из характеристик товаров.

**Объем платных услуг населению** представляет собой денежный эквивалент объема услуг, оказанных резидентами российской экономики (юридическими лицами, гражданами, занимающимися предпринимательской деятельностью без образования юридического лица, зарегистрированными на территории Российской Федерации) гражданам Российской Федерации, а также гражданам других государств (нерезидентам), потребляющим те или иные услуги на территории Российской Федерации. Этот показатель формируется на основании данных форм федерального статистического наблюдения и оценки скрытой и неформальной деятельности на рынке услуг по утвержденной методике. Данные об объеме платных услуг населению в распределении по видам приведены в соответствии с Общероссийским классификатором услуг населению (ОКУН) с учетом внесенных в него в установленном порядке изменений.

Платные услуги населению включают бытовые, транспортные, услуги связи, жилищные, коммунальные, услуги гостиниц и аналогичных средств размещения, услуги системы образования, культуры, туристские, услуги физической культуры и спорта, медицинские, санаторно-оздоровительные, ветеринарные, услуги правового характера и другие.

**Объем платных бытовых услуг населению** представляет собой денежный эквивалент ока-

занных населению различных видов услуг бытового характера с учетом стоимости материалов, узлов, деталей, запасных частей, используемых при оказании этих услуг (за исключением стоимости материалов заказчика).

**Услуги производственного характера** реализуются либо в создании новой вещи, новой потребительской стоимости, либо в ремонте, реставрации вещи, бывшей в употреблении, в восстановлении или даже увеличении ее потребительской стоимости, и в соответствии с действующей классификацией распределены по различным видам производственной деятельности (ремонт и пошив одежды, пошив и вязание трикотажных изделий, ремонт и техническое обслуживание бытовой радиоэлектронной аппаратуры, бытовых машин и приборов, ремонт и изготовление металлоизделий, изготовление и ремонт мебели, химическая чистка и крашение, услуги прачечных, ремонт и строительство жилья и других построек, техническое обслуживание и ремонт транспортных средств, услуги фотоателье и фото – и кинолабораторий и др.).

**Услуги непроизводственного характера** обеспечивают релаксацию, реабилитацию, рекреацию сущностных сил человека и отдельных его психо-биофункциональных систем либо создают для этого оптимальные условия (услуги бань, душевых, парикмахерских, организаций по уборке квартир и других помещений, натирке полов, протирке стекол, выдаче справок, выполнению поручений, переводов, переписке текстов, ломбардов, похоронных бюро, кладбищ, крематориев).

**Индекс физического объема платных услуг населению** – относительный показатель, характеризующий изменение объема платных услуг населению в текущем периоде по сравнению с базисным. Этот индекс показывает, на сколько увеличился объем платных услуг населению в результате изменения только его физического объема при исключении влияния динамики цен.

*Общая характеристика  
организаций, выполнявших  
исследования и разработки* 237

*Основные показатели  
деятельности аспирантуры  
и докторантуры* 238

*Информационные и  
коммуникационные  
технологии (ИКТ)* 241

*Методологические  
пояснения* 246

По состоянию на конец 2012 г. научная деятельность в области представлена 16 организациями, выполняющими научные исследования и разработки, число их за год сократилось на 1. В их составе 8 научно - исследовательских организаций (на одну меньше, чем в предыдущем году), 5 высших учебных заведения, ведущих самостоятельные научные разработки и 2 научно-исследовательских, проектно-исследовательских подразделения в организациях области.

Численность персонала, работающего в системе научной деятельности в 2012 г. составила 3018 человек и сократилась за год на 2.3%. Из них 37.5% – непосредственно ученые-исследователи по различным тематикам научных разработок, остальная часть – технический и вспомогательный персонал.

В области уделяется большое внимание подготовке научных кадров, которую ведут высшие учебные заведения и научно - исследовательские институты, хотя в прошедшем году отмечается некоторое снижение охвата обучением в системе послевузовского образования – аспирантуре и докторантуре.

На конец 2012 г. численность аспирантов составила 1127 человек, за год их количество сократилось на 126 человек. Высшими учебными заведениями и научно – исследовательскими институтами области в 2012 г. выпущено 328 аспирантов против 291 человек в 2011 г.

В составе отраслей научной деятельности преобладают технические, медицинские и экономические специальности, где сосредоточено более половины всех аспирантов.

По данным обследования организаций о развитии информационно – коммуникационных технологий в Курской области 89.8% всех респондентов используют персональные компьютеры, локальные вычислительные сети – 57.7%. Сетью Интернет пользуются 71.9% всех обследуемых организаций.

Затраты организаций на информационно – коммуникационные технологии распределяются в следующих пропорциях: наибольшая их доля (29.2%) расходуется на приобретение вычислительной техники, 28.6% приходится на оплату услуг связи, 19.8% – на оплату услуг сторонних организаций и специалистов ИКТ, 16.6% - на приобретение программных средств. В то же время очень низкой остается доля затрат организаций на обучение сотрудников, связанное с развитием и использованием ИКТ – 0.4%.



**ОБЩАЯ ХАРАКТЕРИСТИКА ОРГАНИЗАЦИЙ,  
ВЫПОЛНЯВШИХ ИССЛЕДОВАНИЯ И РАЗРАБОТКИ**

**ЧИСЛО ОРГАНИЗАЦИЙ,  
ВЫПОЛНЯВШИХ ИССЛЕДОВАНИЯ И РАЗРАБОТКИ**

	2005	2006	2007	2008	2009	2010	2011	2012
Число организаций – всего								
в том числе:	23	19	19	18	16	15	17	16
научно-исследовательские организации	9	10	9	8	8	8	9	8
конструкторские бюро	-	-	-	-	-	-	-	-
проектные и проектно-изыскательские организации	3	-	-	-	-	-	-	-
образовательные учреждения высшего профессионального образования	4	4	5	5	5	4	5	5
научно-исследовательские, проектно-изыскательские подразделения в организациях	6	4	4	4	2	2	2	2
прочие	1	1	1	1	1	1	1	1

**ЧИСЛЕННОСТЬ ПЕРСОНАЛА, ЗАНЯТОГО  
ИССЛЕДОВАНИЯМИ И РАЗРАБОТКАМИ**

(человек)

Годы	Численность персонала	в том числе			
		исследова- тели	техники	вспомога- тельный персонал	прочий персонал
2005	1571	803	150	460	158
2006	3469	1333	370	1417	349
2007	3377	1202	333	1510	332
2008	3185	1186	309	1274	416
2009	2955	1070	311	1152	422
2010	2944	1094	248	1189	413
2011	3088	1195	238	1243	412
2012	3018	1131	244	1233	410

## ОСНОВНЫЕ ПОКАЗАТЕЛИ ДЕЯТЕЛЬНОСТИ АСПИРАНТУРЫ И ДОКТОРАНТУРЫ

### ПОДГОТОВКА НАУЧНЫХ КАДРОВ

(человек)

	2005	2006	2007	2008	2009	2010	2011	2012
<b>Численность аспирантов</b>								
Численность аспирантов – всего	960	955	1152	1169	1195	1242	1253	1127
в том числе в:								
научно-исследовательских институтах	23	21	18	13	7	8	4	6
образовательных учреждениях высшего профессионального образования	937	934	1134	1156	1188	1234	1249	1121
Прием в аспирантуру – всего	316	330	422	370	433	460	436	351
в том числе:								
научно-исследовательскими институтами	8	8	4	3	-	4	-	2
образовательными учреждениями высшего профессионального образования	308	322	418	367	433	456	436	349
Выпуск из аспирантуры – всего	225	245	239	256	318	291	291	328
в том числе:								
научно-исследовательскими институтами	6	9	4	5	5	4	2	-
образовательными учреждениями высшего профессионального образования	219	236	235	251	313	287	289	328
<b>Численность докторантов</b>								
Численность докторантов	18	18	16	13	17	22	24	22
Прием в докторантуру	4	4	2	4	11	7	9	8
Выпуск из докторантуры	9	7	4	6	7	2	7	9

**ЧИСЛЕННОСТЬ АСПИРАНТОВ, ПРИЁМ И ВЫПУСК  
ИЗ АСПИРАНТУРЫ ПО ОТРАСЛЯМ НАУКИ**  
(человек)

	2005	2006	2007	2008	2009	2010	2011	2012
<b>Численность аспирантов</b>								
Всего	960	955	1152	1169	1195	1242	1253	1127
в том числе по отраслям науки:								
физико-математические	26	17	31	35	55	52	59	59
химические	16	15	20	23	24	22	31	29
биологические	52	50	59	64	68	60	66	59
технические	176	161	209	238	293	314	313	292
сельскохозяйственные	40	41	34	32	34	58	59	58
исторические	99	97	94	86	75	92	95	63
экономические	166	156	196	201	181	151	135	126
философские	21	20	20	17	12	11	8	11
филологические	52	54	53	52	41	37	35	26
юридические	15	24	55	53	64	64	65	58
педагогические	145	145	132	107	87	80	64	35
медицинские <sup>1)</sup>	76	94	129	146	151	211	212	207
фармацевтические	16	25	34	28	26	-	-	-
ветеринарные	1	2	5	10	6	-	-	-
искусствоведение	5	3	5	4	4	4	4	2
психологические	16	12	13	10	16	23	30	28
социологические	17	17	29	29	25	35	43	37
политология	3	3	3	3	3	3	-	2
культурология	3	4	4	4	1	1	1	1
науки о Земле	15	15	27	27	29	18	26	31
документальная информация	-	-	-	-	-	6	7	3
<b>Прием в аспирантуру</b>								
Всего	316	330	422	370	433	460	436	351
в том числе по отраслям науки:								
физико-математические	8	7	20	20	26	29	21	12
химические	6	3	8	13	15	13	16	3
биологические	20	16	26	27	26	23	27	18
технические	64	59	95	96	112	114	121	99
сельскохозяйственные	11	16	7	12	18	27	23	23
исторические	29	29	27	27	25	29	22	21
экономические	52	47	71	55	47	53	41	45
философские	7	9	7	4	1	4	4	5
филологические	13	12	11	9	8	10	8	10
юридические	5	14	15	14	34	20	19	17
педагогические	48	52	23	11	19	9	13	12
медицинские <sup>1)</sup>	30	36	61	42	51	82	71	60
фармацевтические	6	11	14	3	9	-	-	-
ветеринарные	-	2	3	5	-	-	-	-
искусствоведение	2	1	3	1	1	3	3	1
психологические	1	3	4	2	10	11	9	7
социологические	7	6	8	6	10	17	18	6
политология	1	1	1	1	1	1	-	2
культурология	1	1	1	1	1	1	-	-
науки о Земле	5	5	17	21	19	12	14	9
документальная информация	-	-	-	-	-	2	6	1

	Продолжение							
	2005	2006	2007	2008	2009	2010	2011	2012
<b>Выпуск из аспирантуры</b>								
Всего	225	245	239	256	318	291	291	328
в том числе по отраслям науки:								
физико-математические	9	10	3	6	5	17	9	10
химические	3	4	4	4	5	8	2	5
биологические	13	12	18	14	17	21	14	19
технические	42	42	40	45	50	63	78	76
сельскохозяйственные	11	15	11	10	12	7	8	13
исторические	19	28	21	31	27	13	20	34
экономические	43	43	50	40	49	59	33	35
философские	5	5	6	4	5	4	4	4
филологические	12	9	10	13	15	9	6	12
юридические	3	5	5	12	16	11	12	23
педагогические	33	37	32	32	39	11	21	24
медицинские <sup>1)</sup>	19	16	21	25	44	41	66	52
фармацевтические	2	2	2	6	11	-	-	-
ветеринарные	-	2	-	-	2	-	-	-
искусствоведение	-	1	1	-	1	2	1	-
психологические	4	5	2	4	2	3	2	5
социологические	3	4	9	4	12	5	7	9
политология	-	-	1	1	1	1	2	1
культурология	-	1	-	-	1	1	-	-
науки о Земле	4	4	3	5	4	12	4	6
документальная информация	-	-	-	-	-	3	2	-

<sup>1)</sup> С 2010 г. данные по медицинским отраслям науки включают фармацевтические и ветеринарные.

## ИНФОРМАЦИОННЫЕ И КОММУНИКАЦИОННЫЕ ТЕХНОЛОГИИ (ИКТ)

ИСПОЛЬЗОВАНИЕ ВЫЧИСЛИТЕЛЬНОЙ ТЕХНИКИ  
В ОРГАНИЗАЦИЯХ ПО ВИДАМ ЭКОНОМИЧЕСКОЙ ДЕЯТЕЛЬНОСТИ(в процентах от общего числа обследованных организаций  
соответствующего вида деятельности)

	Организации, использовавшие											
	персональные компьютеры						локальные вычислительные сети					
	2007	2008	2009	2010	2011	2012	2007	2008	2009	2010	2011	2012
Всего	87.9	89.2	90.4	89.4	89.5	89.8	57.5	49.3	49.8	50.5	55.2	57.7
в том числе:												
Добыча полезных ископаемых	100.0	100.0	100.0	100.0	100.0	100.0	100.0	100.0	100.0	100.0	100.0	100.0
Обработывающие производства	94.7	96.1	97.1	96.9	99.4	99.3	82.7	79.3	81.4	81.9	83.3	87.6
Производство и распределение электроэнергии, газа и воды	94.5	73.9	72.4	73.7	79.4	72.5	56.4	40.6	44.8	45.6	49.2	42.5
Строительство	87.5	96.4	97.9	97.9	97.7	94.9	64.1	83.6	85.4	85.1	90.7	92.3
Оптовая и розничная торговля; ремонт автотранспортных средств, мотоциклов, бытовых изделий и предметов личного пользования	89.0	92.2	92.3	93.5	97.3	97.0	68.5	78.9	70.5	78.3	83.9	85.1
Гостиницы и рестораны	77.3	62.5	81.3	66.7	66.7	77.3	54.5	45.8	56.3	50.0	45.8	50.0
Транспорт и связь	97.8	97.7	100.0	100.0	95.3	95.5	68.1	76.1	81.1	82.6	72.9	77.3
Финансовая деятельность	100.0	94.5	100.0	100.0	100.0	100.0	100.0	87.3	98.2	91.2	90.6	90.0
Операции с недвижимым имуществом, аренда и предоставление услуг	86.0	91.5	92.2	93.2	92.1	95.4	54.3	60.1	61.2	65.3	64.6	74.1
Государственное управление и обеспечение военной безопасности; социальное страхование	96.9	97.3	97.8	98.4	98.1	98.5	56.6	37.6	40.2	42.0	55.2	59.6
Высшее профессиональное образование	100.0	100.0	100.0	100.0	100.0	100.0	95.8	81.3	81.3	73.3	81.5	82.1
Здравоохранение и предоставление социальных услуг	99.5	99.0	99.0	99.0	99.5	99.5	68.0	70.3	73.9	76.6	83.6	87.7
Деятельность по организации отдыха и развлечений, культуры и спорта	54.2	54.3	63.4	61.4	68.1	70.6	14.8	12.7	12.1	14.1	14.8	17.3
Другие виды деятельности	83.3	77.8	77.8	70.0	66.7	55.6	83.3	55.6	55.6	50.0	55.6	55.6

**ИСПОЛЬЗОВАНИЕ ГЛОБАЛЬНЫХ ИНФОРМАЦИОННЫХ СЕТЕЙ  
В ОРГАНИЗАЦИЯХ ПО ВИДАМ ЭКОНОМИЧЕСКОЙ ДЕЯТЕЛЬНОСТИ**

(в процентах от общего числа обследованных организаций  
соответствующего вида деятельности)

	Организации, использовавшие глобальные информационные сети						из них сеть Интернет					
	2007	2008	2009	2010	2011	2012	2007	2008	2009	2010	2011	2012
Всего	57.5	64.6	67.2	68.4	69.6	74.8	55.3	49.5	52.4	56.1	64.4	71.9
в том числе:												
Добыча полезных ископаемых	100.0	100.0	100.0	100.0	100.0	100.0	100.0	100.0	100.0	100.0	100.0	100.0
Обрабатывающие производства	85.3	85.5	90.1	93.1	93.6	95.4	84.0	84.4	90.1	92.5	93.6	95.4
Производство и распределение электроэнергии, газа и воды	58.2	42.0	48.3	54.4	57.1	58.8	56.4	37.7	46.6	54.4	57.1	58.8
Строительство	68.8	90.9	91.7	95.7	97.7	94.9	65.6	81.8	91.7	95.7	97.7	94.9
Оптовая и розничная торговля; ремонт автотранспортных средств, мотоциклов, бытовых изделий и предметов личного пользования	70.9	84.4	84.6	89.1	90.2	94.1	70.9	83.3	82.1	88.0	89.3	94.1
Гостиницы и рестораны	40.9	33.3	50.0	50.0	54.2	54.5	40.9	33.3	50.0	50.0	54.2	54.5
Транспорт и связь	70.3	79.5	86.7	87.0	85.0	86.4	65.9	72.7	71.1	72.8	69.2	73.6
Финансовая деятельность	96.8	89.1	100.0	100.0	100.0	100.0	90.3	85.5	98.2	100.0	96.2	100.0
Операции с недвижимым имуществом, аренда и предоставление услуг	54.3	65.0	65.8	72.6	76.7	84.9	54.3	61.9	61.6	69.9	73.8	84.2
Государственное управление и обеспечение военной безопасности; социальное страхование	49.4	65.9	71.6	72.5	75.9	87.9	43.7	32.6	38.7	44.9	64.3	81.1
Высшее профессио- нальное образование	95.8	84.4	84.4	86.7	92.6	92.9	95.8	84.4	84.4	86.7	92.6	92.9
Здравоохранение и предоставление социальных услуг	72.6	85.2	89.7	94.0	97.5	98.0	72.1	78.5	86.2	91.0	96.5	97.5
Деятельность по организации отдыха и развлечений, культуры и спорта	17.8	21.3	22.2	24.6	28.4	34.9	17.4	18.7	18.3	19.9	26.5	34.0
Другие виды деятельности	83.3	77.8	77.8	70.0	66.7	55.6	83.3	77.8	77.8	70.0	66.7	55.6

**РАСПРЕДЕЛЕНИЕ ЗАТРАТ ОРГАНИЗАЦИЙ НА ИНФОРМАЦИОННЫЕ И  
КОММУНИКАЦИОННЫЕ ТЕХНОЛОГИИ (ИКТ)  
ПО ВИДАМ ЭКОНОМИЧЕСКОЙ ДЕЯТЕЛЬНОСТИ**  
(в процентах к итогу)

	Затраты на ИКТ- всего	в том числе затраты на						
		приобре- тение вы- числи- тельной техники	приобре- тение про- граммных средств	оплату услуг связи	из них оплата доступа к сети Интернет	обучение сотрудни- ков, связан- ное с разви- тием и использо- ванием ИКТ	оплату услуг сто- ронних ор- ганизаций и специали- стов по ИКТ (кроме услуг связи и обу- чения)	прочие затраты
<b>Всего</b>								
2007	100	34.6	13.6	27.7	5.6	0.7	10.1	13.3
2008	100	30.8	12.3	32.3	5.1	0.4	10.2	14.1
2009	100	17.0	10.4	32.5	6.3	0.3	12.6	27.3
2010	100	26.5	14.6	34.7	6.6	0.4	14.6	9.2
2011	100	25.6	17.3	31.3	6.8	0.3	18.5	7.0
2012	100	29.2	16.6	28.6	6.9	0.4	19.8	5.4
<b>в том числе:</b>								
<b>Добыча полезных ископаемых</b>								
2007	100	43.4	13.1	21.1	0.8	0.6	0.2	21.6
2008	100	41.3	26.3	14.8	2.0	0.4	0.1	17.1
2009	100	3.8	10.6	78.0	15.5	0.6	0.0	7.0
2010	100	2.8	72.1	12.9	1.3	0.6	3.2	8.4
2011	100	24.5	47.8	14.4	1.2	0.4	2.9	10.0
2012	100	6.9	75.1	9.4	1.1	0.6	-	8.0
<b>Обрабатывающие производства</b>								
2007	100	21.2	19.4	31.1	4.5	0.7	15.2	12.4
2008	100	25.3	18.5	33.7	5.3	0.7	9.1	12.8
2009	100	5.2	8.1	17.5	3.8	0.3	4.3	64.6
2010	100	20.5	17.7	37.8	8.3	0.2	12.8	11.0
2011	100	23.3	22.9	32.5	7.3	0.3	10.4	10.6
2012	100	21.5	18.5	33.7	8.1	0.8	17.5	8.0
<b>Производство и распределение электроэнергии, газа и воды</b>								
2007	100	49.8	9.7	17.8	3.0	0.3	16.2	6.2
2008	100	50.2	7.8	16.8	2.4	0.2	8.2	16.8
2009	100	11.2	13.3	22.6	2.5	0.5	44.5	8.0
2010	100	16.5	12.3	22.0	2.0	0.4	40.6	8.2
2011	100	10.9	13.0	23.5	2.5	0.2	44.5	7.8
2012	100	12.9	19.4	25.2	2.8	0.2	34.4	7.8
<b>Строительство</b>								
2007	100	27.8	16.6	39.0	3.8	0.2	4.4	11.9
2008	100	25.7	10.6	41.6	5.7	0.1	7.0	14.9
2009	100	21.9	5.5	49.1	10.1	0.0	9.4	14.2
2010	100	21.0	9.0	48.0	10.5	0.5	9.7	11.8
2011	100	25.9	6.3	47.6	15.1	0.2	9.6	10.3
2012	100	15.4	9.7	55.1	20.4	0.0	14.6	5.1

	Затраты на ИКТ-всего	в том числе затраты на						
		приобретение вычислительной техники	приобретение программных средств	оплату услуг связи	из них оплата доступа к сети Интернет	обучение сотрудников, связанное с развитием и использованием ИКТ	оплату услуг сторонних организаций и специалистов (кроме услуг связи и обучения)	прочие затраты
<b>Оптовая и розничная торговля; ремонт автотранспортных средств, мотоциклов, бытовых изделий и предметов личного пользования</b>								
2007	100	27.4	11.9	36.4	15.5	3.3	5.9	15.1
2008	100	26.6	11.3	42.8	12.8	0.4	9.7	9.2
2009	100	17.2	11.1	52.3	16.5	0.1	12.5	6.9
2010	100	22.7	8.7	48.7	14.3	0.0	14.2	5.7
2011	100	21.7	5.4	43.7	15.1	0.2	26.9	2.1
2012	100	20.6	9.0	40.2	15.0	0.3	24.6	5.2
<b>Гостиницы и рестораны</b>								
2007	100	34.4	11.1	40.4	3.2	0.2	5.2	8.7
2008	100	18.1	17.9	46.3	6.6	0.0	7.6	10.0
2009	100	36.6	5.9	44.9	2.5	0.0	5.1	7.5
2010	100	5.6	6.3	66.3	8.5	0.5	11.0	10.2
2011	100	18.1	10.8	42.2	8.5	0.9	11.6	16.4
2012	100	15.0	10.8	47.8	9.9	2.4	13.2	10.8
<b>Транспорт и связь</b>								
2007	100	44.6	7.9	35.4	12.2	0.0	4.1	8.0
2008	100	7.9	25.7	58.7	4.0	0.1	4.5	3.0
2009	100	19.9	20.1	52.7	5.0	0.3	2.8	4.2
2010	100	21.8	21.3	49.5	7.0	0.2	3.7	3.5
2011	100	13.4	8.3	50.8	9.6	0.1	22.1	5.3
2012	100	14.6	6.4	50.6	7.7	0.3	25.3	2.8
<b>Финансовая деятельность</b>								
2007	100	43.2	4.8	25.4	1.6	0.1	14.5	12.1
2008	100	49.2	6.9	25.7	4.0	0.5	4.9	12.8
2009	100	16.6	6.0	32.1	9.1	0.3	7.0	38.0
2010	100	40.3	6.3	33.5	7.1	0.6	4.1	15.1
2011	100	40.7	7.1	38.2	4.0	0.2	5.2	8.6
2012	100	30.6	7.9	39.7	17.6	0.0	13.3	8.5
<b>Операции с недвижимым имуществом, аренда и предоставление услуг</b>								
2007	100	38.1	10.4	14.4	3.5	0.1	18.8	18.2
2008	100	29.5	8.1	23.4	5.5	0.5	18.3	20.2
2009	100	28.9	11.4	26.4	6.8	0.1	8.7	24.4
2010	100	33.0	14.8	26.6	7.7	0.1	10.1	15.5
2011	100	14.7	46.6	27.0	15.5	0.3	6.3	5.0
2012	100	19.5	14.6	52.1	17.1	1.4	8.8	3.6



Продолжение

	Затраты на ИКТ-всего	в том числе затраты на						
		приобретение вычислительной техники	приобретение программных средств	оплату услуг связи	из них оплата доступа к сети Интернет	обучение сотрудников, связанное с развитием и использованием ИКТ	оплату услуг сторонних организаций и специалистов по ИКТ (кроме услуг связи и обучения)	прочие затраты
<b>Государственное управление и обеспечение военной безопасности; социальное страхование</b>								
2007	100	30.9	9.6	33.7	4.8	0.2	6.6	18.9
2008	100	26.2	4.7	30.7	5.8	0.3	18.5	19.6
2009	100	25.4	6.8	34.3	7.0	0.1	13.0	20.4
2010	100	32.6	11.5	31.1	4.9	0.5	17.1	7.3
2011	100	26.9	17.4	26.4	4.2	0.3	22.5	6.4
2012	100	40.7	17.7	15.8	2.5	0.3	21.3	4.2
<b>Высшее профессиональное образование</b>								
2007	100	26.9	51.5	12.8	5.2	0.6	3.4	4.8
2008	100	46.0	6.9	22.4	9.5	1.2	13.8	9.8
2009	100	35.6	9.3	34.8	18.1	1.8	6.5	12.1
2010	100	32.3	14.5	38.7	19.0	1.0	6.4	7.2
2011	100	49.9	10.1	31.5	12.6	0.8	3.3	4.4
2012	100	52.4	5.5	29.0	15.4	0.2	6.9	6.0
<b>Здравоохранение и предоставление социальных услуг</b>								
2007	100	30.2	9.5	38.4	2.8	0.4	6.8	14.7
2008	100	21.9	12.9	38.5	4.3	0.3	8.3	18.2
2009	100	18.8	10.0	41.7	5.0	0.1	11.4	17.9
2010	100	22.5	8.0	40.3	6.4	0.1	13.0	16.1
2011	100	33.8	13.8	30.4	6.3	0.4	10.3	11.3
2012	100	33.5	13.2	33.9	7.9	0.4	12.8	6.2
<b>Деятельность по организации отдыха и развлечения, культуры и спорта</b>								
2007	100	38.5	10.6	29.7	4.3	0.2	6.2	14.7
2008	100	23.8	7.0	36.0	4.0	1.4	11.1	20.7
2009	100	19.3	4.2	43.2	4.6	0.1	9.5	23.8
2010	100	20.0	9.0	41.1	6.1	0.5	13.5	15.9
2011	100	66.5	7.5	12.4	3.2	0.3	10.2	3.1
2012	100	20.2	10.6	46.5	7.9	1.1	16.6	4.9
<b>Другие виды деятельности</b>								
2007	100	0.0	6.6	60.4	3.4	1.7	20.1	11.2
2008	100	14.4	4.6	41.5	13.6	0.1	19.1	20.4
2009	100	0.1	3.0	49.8	16.0	0.1	18.6	28.4
2010	100	-	1.9	53.1	11.5	-	22.0	23.0
2011	100	2.2	0.8	53.1	10.3	0.4	20.6	22.9
2012	100	3.1	1.5	48.1	10.3	0.7	40.2	6.4

## МЕТОДОЛОГИЧЕСКИЕ ПОЯСНЕНИЯ

**Персонал, занятый исследованиями и разработками** - совокупность лиц, чья творческая деятельность, осуществляемая на систематической основе, направлена на увеличение суммы научных знаний и поиск новых областей применения этих знаний, а так же занятых оказанием прямых услуг, связанных с выполнением исследований и разработок. В статистике персонал, занятый исследованиями и разработками, учитывается как списочный состав работников организаций, выполняющих исследования и разработки.

В составе персонала, занятого исследованиями и разработками, выделяются четыре категории: исследователи, техники, вспомогательный персонал и прочий персонал.

**Исследователи** - работники, профессионально занимающиеся исследованиями и разработками и непосредственно осуществляющие создание новых знаний, продуктов, методов и систем, а также управление указанными видами деятельности.

**Техники** – работники, участвующие в исследованиях и разработках, выполняющие технические функции, как правило, под руководством исследователей.

**Вспомогательный персонал** - работники, выполняющие вспомогательные функции, связанные с проведением исследований и разработок: работники планово-экономических, финансовых подразделений, патентных служб, подразделений научно-технической информации, научно-технических библиотек; рабочие, осуществляющие монтаж, наладку, обслуживание и ремонт научного оборудования и приборов; рабочие опытных (экспериментальных) производств; лаборанты, не имеющие высшего и среднего профессионального образования.

**Прочий персонал** - работники по хозяйственному обслуживанию, а так же выполняющие функции общего характера, связанные с деятельностью организации в целом (работники бухгалтерии, кадровой службы, канцелярии, подразделений материально-технического обеспечения и т.п.).

**Аспирантура** - основная форма подготовки научно-педагогических и научных кадров в системе послевузовского профессионального образования. Подготовка аспирантов осуществляется по отраслям науки и научным специальностям в соответствии с действующей Номенк-

латурой специальностей научных работников, утвержденной Министерством промышленности и науки Российской Федерации от 31.01.01 г. № 47 и от 26.02.04г. № 58. В аспирантуру принимаются лица, имеющие высшее профессиональное образование. Обучение осуществляется в аспирантуре по очной и заочной формам.

Под **информационными и коммуникационными технологиями (далее ИКТ)** понимаются технологии, использующие средства микроэлектроники для сбора, хранения, обработки, поиска, передачи и представления данных, текстов, образов и звука.

**Глобальная информационная сеть** охватывает совокупность электронно-вычислительных машин (ЭВМ) и (или) их локальных сетей, которые могут быть расположены в любых точках земного шара, связанных между собой каналами дальней связи (коммутируемыми или выделенными), предоставляемыми телефонными компаниями или другими организациями связи. Глобальная информационная сеть обеспечивает пользователям возможность обмениваться информацией, совместно использовать технические и программные средства, информационные ресурсы. Глобальная сеть может быть как общедоступной (Интернет), так и специализированной (корпоративной или ведомственной).

**Локальная вычислительная сеть**, в отличие от глобальной информационной сети, соединяет две или более ЭВМ (возможно, разного типа), расположенные в пределах одного здания или нескольких соседних зданий, и не использует для этого средства связи общего назначения.

**Затраты на информационные и коммуникационные технологии** представляют собой выраженные в денежной форме фактические расходы организации, связанные с закупкой вычислительной техники и программного обеспечения, оплатой услуг связи, обучением сотрудников разработке и применению ИКТ, оплатой услуг сторонних организаций и специалистов, а также прочие расходы на ИКТ, включая затраты организации на разработку программных средств собственными силами. В составе затрат на ИКТ учитываются текущие и капитальные затраты обследованных организаций (без субъектов малого предпринимательства).

# **Финансы**

## **Раздел 21**

<i>Состояние расчетов в организациях</i>	<i>249</i>
<i>Финансовые результаты и платежеспособность организаций</i>	<i>253</i>
<i>Методологические пояснения</i>	<i>256</i>

Сальдированный финансовый результат деятельности крупных и средних организаций области в 2012 г. снизился по отношению к предыдущему году на 8.5% и составил 39.4 млрд. руб. Основной причиной является сокращение размеров финансового результата на 24.2% по виду экономической деятельности «добыча полезных ископаемых», при этом его доля в общем объеме сальдированного финансового результата организаций области снизилась за год с 78.8% до 65.2%. По итогам 2012 г. прибыль получили 383 организации области, убыток – 163 организации. В целом по области объем полученной прибыли сократился по отношению к 2011 г. на 6.3%, при этом размеры убытка возросли на 18.9%.

Доля убыточных организаций в общем количестве крупных и средних коммерческих организаций за год возросла на 3.2 п.п. и по итогам 2012 г. составила 29.9%. Увеличение удельного веса убыточных организаций отмечено во многих видах экономической деятельности: «сельское хозяйство, охота и лесное хозяйство» - с 21.6% до 25.4%, «обрабатывающие производства» - с 24.5% до 26.1%, «производство и распределение электроэнергии, газа и воды» - с 40.6% до 42.9%, «операции с недвижимым имуществом, аренда и предоставление услуг» - с 30.0% до 40.7%, «оптовая и розничная торговля, ремонт автотранспортных средств, мотоциклов, бытовых изделий и предметов личного пользования» - с 24.3% до 28.6%, «предоставление прочих коммунальных, социальных и персональных услуг» - с 21.7% до 36.8%. Только по видам деятельности «строительство» и «транспорт и связь» удельный вес убыточных организаций в 2012 г. снизился, соответственно, с 28.2% до 21.4% и с 41.2% до 40.9%.

В 2012 г. увеличились взаимные долги по расчетам организаций. Общая дебиторская задолженность на конец декабря 2012 г. возросла на 7.5% по сравнению с аналогичной датой 2011 г., кредиторская задолженность – на 44.4%. Просроченная дебиторская задолженность на конец 2012 г. составила 11.7 млрд. руб., просроченная кредиторская задолженность – 17.7 млрд. руб.

Объем просроченной дебиторской задолженности более чем на 50% сформировался в «добыче полезных ископаемых», 14.7% приходится на «производство и распределение электроэнергии, газа и воды», 11.3% - на «обрабатывающие производства». Три четверти просроченной кредиторской задолженности приходится на организации «обрабатывающих производств», 10% - на «производство и распределение электроэнергии, газа и воды», 9.4% на «сельское хозяйство, охота и лесное хозяйство».

Общая задолженность организаций по кредитам банков и займам возросла за 2012 г. в полтора раза и на конец года составила 143.9 млрд. руб., при этом просроченная задолженность продолжала сокращаться и составила лишь 7.6 млн. руб.

СОСТОЯНИЕ РАСЧЕТОВ В ОРГАНИЗАЦИЯХ <sup>1)</sup>

## ЗАДОЛЖЕННОСТЬ ОРГАНИЗАЦИЙ

(на конец года; миллионов рублей)

	2005	2006	2007	2008	2009	2010	2011	2012
Суммарная задолженность по обязательствам	62553.6	81951.6	99323.0	137969.1	136177.5	148306.8	170357.6	231136.1
из неё просроченная	7757.4	5990.4	7770.6	11017.0	10082.1	15238.8	17231.3	17679.3
Из суммарной задолженности:								
кредиторская задолженность	24908.9	29128.8	42067.1	57145.1	56408.3	60420.8	75235.1	87238.3
из неё просроченная	7507.7	5769.3	6769.5	10196.7	9018.4	10545.2	17167.7	17671.7
задолженность по кредитам банков и займам	37644.7	52822.8	57255.9	80824.0	79769.2	87886.0	95122.5	143897.8
из неё просроченная	249.7	221.1	1001.1	820.3	1063.7	4693.6	63.6	7.6
Дебиторская задолженность	25344.7	29423.6	42844.7	54943.5	61548.1	69910.1	85279.0	91689.2
в том числе просроченная	7549.7	5260.5	7356.3	11744.1	10199.5	5064.2	8270.9	11674.4

ПРОСРОЧЕННАЯ КРЕДИТОРСКАЯ ЗАДОЛЖЕННОСТЬ ОРГАНИЗАЦИЙ  
ПО ВИДАМ ЭКОНОМИЧЕСКОЙ ДЕЯТЕЛЬНОСТИ в 2012 г.

(на конец года; миллионов рублей)

	Просро- ченная креди- торская задол- женность	из нее		
		постав- щикам	в бюд- жет	по платежам в государст- венные вне- бюджетные фонды
Всего	17671.7	17031.0	333.4	244.5
в процентах к итогу	100	96.4	1.9	1.4
из него организации с основным видом экономической деятельности:				
Сельское хозяйство, охота и лесное хозяйство	1667.9	1572.4	19.1	67.5
в процентах к итогу	100	94.3	1.1	4.0
Добыча полезных ископаемых	...	...	-	-
в процентах к итогу	100	100.0	-	-
Обрабатывающие производства	13285.2	12899.9	227.7	142.2
в процентах к итогу	100	97.1	1.7	1.1
Производство и распределение электроэнергии, газа и воды	1763.5	1744.9	1.8	0.9
в процентах к итогу	100	98.9	0.1	0.0
Строительство	628.6	559.1	48.7	3.7
в процентах к итогу	100	88.9	7.7	0.6
Оптовая и розничная торговля; ремонт автотранспортных средств, мотоциклов, бытовых изделий и предметов личного пользования	14.9	14.9	-	-
в процентах к итогу	100	100.0	-	-
Гостиницы и рестораны	0.8	-	0.7	0.1
в процентах к итогу	100	-	87.5	12.5
Транспорт и связь	59.5	45.2	10.2	4.1
в процентах к итогу	100	76.0	17.1	6.9
Операции с недвижимым имуществом, аренда и предоставление услуг	40.6	20.5	9.0	7.6
в процентах к итогу	100	50.5	22.2	18.7
Образование	7.3	0.6	2.5	2.5
в процентах к итогу	100.0	8.2	34.2	34.2
Предоставление прочих коммунальных, социальных и персональных услуг	51.5	21.7	13.6	15.9
в процентах к итогу	100	42.1	26.4	30.9

<sup>1)</sup> По крупным и средним организациям.<sup>2)</sup> Данные не публикуются в целях обеспечения конфиденциальности первичных статистических данных, полученных от организаций, в соответствии с Федеральным законом от 29.11.07 №282-ФЗ «Об официальном статистическом учете и системе государственной статистики в Российской Федерации» (ст.4 п.5, ст.9 п.1).

**ПРОСРОЧЕННАЯ ДЕБИТОРСКАЯ ЗАДОЛЖЕННОСТЬ  
ПО ВИДАМ ЭКОНОМИЧЕСКОЙ ДЕЯТЕЛЬНОСТИ в 2012 г.**  
(на конец года; миллионов рублей)

	Просроченная дебиторская задолженность	из нее покупателей
Всего	11674.4	10363.6
в процентах к итогу	100.0	88.8
из него организации с основным видом экономической деятельности:		
Сельское хозяйство, охота и лесное хозяйство	1009.6	832.8
в процентах к итогу	100.0	82.5
Добыча полезных ископаемых	... <sup>1)</sup>	... <sup>1)</sup>
в процентах к итогу	100.0	99.2
Обрабатывающие производства	1315.0	1085.8
в процентах к итогу	100.0	82.6
Производство и распределение электроэнергии, газа и воды	1710.7	1438.7
в процентах к итогу	100.0	84.1
Строительство	671.5	243.6
в процентах к итогу	100.0	36.3
Оптовая и розничная торговля; ремонт автотранспортных средств, мотоциклов, бытовых изделий и предметов личного пользования	52.3	11.9
в процентах к итогу	100.0	22.8
Гостиницы и рестораны	0.0	0.0
в процентах к итогу	100.0	100.0
Транспорт и связь	41.8	37.3
в процентах к итогу	100.0	80.2
Операции с недвижимым имуществом, аренда и предоставление услуг	131.6	27.0
в процентах к итогу	100.0	20.5
Образование	-	-
в процентах к итогу	-	-
Предоставление прочих коммунальных, социальных и персональных услуг	9.6	7.5
в процентах к итогу	100.0	78.1

<sup>1)</sup> Данные не публикуются в целях обеспечения конфиденциальности первичных статистических данных, полученных от организаций, в соответствии с Федеральным законом от 29.11.07 №282-ФЗ «Об официальном статистическом учете и системе государственной статистики в Российской Федерации» (ст.4 п.5, ст.9 п.1).

**ПРЕВЫШЕНИЕ КРЕДИТОРСКОЙ ЗАДОЛЖЕННОСТИ НАД ДЕБИТОРСКОЙ  
ПО ВИДАМ ЭКОНОМИЧЕСКОЙ ДЕЯТЕЛЬНОСТИ  
в 2012 г.**

(на конец года; миллионов рублей)

	Дебиторская задолженность	Кредиторская задолженность	Превышение кредиторской задолженности над дебиторской	
			всего	в процентах к дебиторской задолженности
Всего	91689.2	87238.3	-4451.0	x
из него организации с основным видом экономической деятельности:				
Сельское хозяйство, охота и лесное хозяйство	15954.8	15128.2	-826.7	x
Добыча полезных ископаемых	... <sup>1)</sup>	... <sup>1)</sup>	... <sup>1)</sup>	x
Обрабатывающие производства	30054.6	35033.3	4978.7	16.6
Производство и распределение электроэнергии, газа и воды	5522.6	9447.2	3924.7	71.1
Строительство	4097.5	4898.8	801.3	19.6
Оптовая и розничная торговля; ремонт автотранспортных средств, мотоциклов, бытовых изделий и предметов личного пользования	12204.7	11685.4	-519.3	x
Гостиницы и рестораны	52.7	52.5	-0.1	x
Транспорт и связь	4065.2	3923.1	-142.1	x
Операции с недвижимым имуществом, аренда и предоставление услуг	2445.9	2002.9	-443.0	x
Образование	28.3	272.3	244.0	8.6р.
Здравоохранение и предоставление социальных услуг	33.2	40.0	6.7	20.2
Предоставление прочих коммунальных, социальных и персональных услуг	46.1	165.7	119.7	2.6р.

<sup>1)</sup>Данные не публикуются в целях обеспечения конфиденциальности первичных статистических данных, полученных от организаций, в соответствии с Федеральным законом от 29.11.07 №282-ФЗ «Об официальном статистическом учете и системе государственной статистики в Российской Федерации» (ст.4 п.5, ст.9 п.1).

**ЗАДОЛЖЕННОСТЬ ПОКУПАТЕЛЕЙ И ПОСТАВЩИКАМ  
ПО ВИДАМ ЭКОНОМИЧЕСКОЙ ДЕЯТЕЛЬНОСТИ  
в 2012 г.**

(на конец года; миллионов рублей)

	Задолженность покупателей	в том числе просроченная		Задолженность поставщикам	в том числе просроченная	
		всего	в процентах от общей задолженности		всего	в процентах от общей задолженности
Всего	60054.3	10363.6	17.3	60459.5	17031.0	28.2
из него организации с основным видом экономической деятельности:						
Сельское хозяйство, охота и лесное хозяйство	9000.8	832.8	9.3	11111.1	1572.4	14.2
Добыча полезных ископаемых	... <sup>1)</sup>	... <sup>1)</sup>	49.7	... <sup>1)</sup>	... <sup>1)</sup>	4.7
Обработывающие производства	20937.1	1085.8	5.2	26758.7	12899.9	48.2
Производство и распределение электроэнергии, газа и воды	4034.6	1438.7	35.7	7507.9	1744.9	23.2
Строительство	2010.7	243.6	12.1	2915.1	559.1	19.2
Оптовая и розничная торговля; ремонт автотранспортных средств, мотоциклов, бытовых изделий и предметов личного пользования	6844.0	11.9	0.2	7066.9	14.9	0.2
Гостиницы и рестораны	42.9	0.0	0.1	21.1	-	-
Транспорт и связь	2006.2	37.3	1.9	1082.3	45.2	4.2
Операции с недвижимым имуществом, аренда и предоставление услуг	1670.3	27.0	1.6	675.5	20.5	3.0
Образование	12.6	-	-	39.7	0.6	1.5
Здравоохранение и предоставление социальных услуг	28.3	-	-	20.0	0.1	0.7
Предоставление прочих коммунальных, социальных и персональных услуг	33.1	7.5	22.7	44.0	21.7	49.3

<sup>1)</sup> Данные не публикуются в целях обеспечения конфиденциальности первичных статистических данных, полученных от организаций, в соответствии с Федеральным законом от 29.11.07 №282-ФЗ «Об официальном статистическом учете и системе государственной статистики в Российской Федерации» (ст.4 п.5, ст.9 п.1).



## ФИНАНСОВЫЕ РЕЗУЛЬТАТЫ И ПЛАТЕЖЕСПОСОБНОСТЬ ОРГАНИЗАЦИЙ

### САЛЬДИРОВАННЫЙ ФИНАНСОВЫЙ РЕЗУЛЬТАТ (ПРИБЫЛЬ МИНУС УБЫТОК) ДЕЯТЕЛЬНОСТИ ОРГАНИЗАЦИЙ ПО ВИДАМ ЭКОНОМИЧЕСКОЙ ДЕЯТЕЛЬНОСТИ <sup>1)</sup> (в фактически действовавших ценах; миллионов рублей)

	2005	2006	2007	2008	2009	2010	2011	2012
Сальдированный финансовый результат (прибыль минус убыток) –								
всего	12704	13709	19655	26345	4209	15307	42996	39362
из него организации с основным видом экономической деятельности:								
Сельское хозяйство, охота и лесное хозяйство	-182	227	954	-434	-597	312	810	3603
Добыча полезных ископаемых	10895	11311	14077	22057	762	6851	33884	25669
Обрабатывающие производства	896	1128	2275	2785	993	2228	3686	2576
Производство и распределение электроэнергии, газа и воды	828	747	855	389	563	867	-7	376
Строительство	29	100	481	425	2132	1970	1177	2735
Оптовая и розничная торговля; ремонт автотранспортных средств, мотоциклов, бытовых изделий и предметов личного пользования	214	-87	676	-32	621	702	841	1394
Гостиницы и рестораны	4	7	7	24	5	3	45	51
Транспорт и связь	-133	47	110	237	476	2269	2934	3475
Операции с недвижимым имуществом, аренда и предоставление услуг	135	197	196	158	-317	141	-14	-335
Образование	4	3	-1	21	-7	-9	-9	1
Здравоохранение и предоставление социальных услуг	3	3	8	12	14	10	2	6
Предоставление прочих коммунальных, социальных и персональных услуг	1	3	9	12	0	-28	-21	-23

<sup>1)</sup> По данным бухгалтерской отчетности крупных и средних организаций.  
Знак (-) означает убыток.

**УДЕЛЬНЫЙ ВЕС УБЫТОЧНЫХ ОРГАНИЗАЦИЙ  
ПО ВИДАМ ЭКОНОМИЧЕСКОЙ ДЕЯТЕЛЬНОСТИ <sup>1)</sup>**  
(в процентах от общего числа предприятий)

	2005	2006	2007	2008	2009	2010	2011	2012
Всего	46.4	39.8	25.4	27.0	30.8	25.8	26.7	29.9
из него организации с основным видом экономической деятельности:								
Сельское хозяйство, охота и лесное хозяйство	52.6	41.6	21.0	30.2	30.6	27.6	21.6	25.4
Добыча полезных ископаемых	50.0	-	-	-	-	-	-	-
Обрабатывающие производства	46.8	40.0	32.9	26.3	37.2	28.4	24.5	26.1
Производство и распределение электроэнергии, газа и воды	48.9	47.5	27.8	31.0	25.0	12.0	40.6	42.9
Строительство	50.8	31.6	16.7	25.0	26.7	17.5	28.2	21.4
Оптовая и розничная торговля; ремонт автотранспортных средств, мотоциклов, бытовых изделий и предметов личного пользования	34.2	35.5	31.2	25.0	29.8	21.5	24.3	28.6
Гостиницы и рестораны	28.6	15.4	23.1	16.7	33.3	33.3	9.1	18.2
Транспорт и связь	35.5	46.4	20.8	20.8	26.8	42.1	41.2	40.9
Операции с недвижимым имуществом, аренда и предоставление услуг	39.5	42.9	23.0	32.7	30.8	23.3	30.0	40.7
Образование	30.8	35.3	33.3	33.3	29.4	33.3	46.2	-
Здравоохранение и предоставление социальных услуг	30.0	40.0	22.2	12.5	-	11.1	25.0	-
Предоставление прочих коммунальных, социальных и персональных услуг	52.5	41.9	33.3	27.3	30.0	24.1	21.7	36.8

<sup>1)</sup> По данным бухгалтерской отчетности крупных и средних организаций.

**СТРУКТУРА ЗАТРАТ НА ПРОИЗВОДСТВО ПРОДУКЦИИ (РАБОТ, УСЛУГ)  
ПО ВИДАМ ЭКОНОМИЧЕСКОЙ ДЕЯТЕЛЬНОСТИ в 2012 г.**

(в процентах к итогу)

	Все затраты	в том числе			
		матери- альные затраты	из них сырье и материалы	топливо	энергия
Всего	100	68.7	38.5	3.9	4.6
из них по видам экономической деятельности:					
Сельское хозяйство, охота и лесное хозяйство	100	68.3	48.3	7.5	2.1
Рыболовство, рыбоводство	100	22.7	10.7	7.3	4.2
Добыча полезных ископаемых	100	68.5	19.5	5.0	15.9
Обрабатывающие производства	100	71.3	56.6	2.7	2.6
Производство и распределение электроэнергии, газа и воды	100	70.1	6.5	5.3	6.4
Строительство	100	66.0	53.0	4.5	1.5
Оптовая и розничная торговля; ремонт автотранспортных средств, мотоциклов, бытовых изделий и предметов личного пользования	100	49.6	28.6	2.0	2.4
Гостиницы и рестораны	100	39.3	31.9	0.6	4.2
Транспорт и связь	100	80.3	4.9	2.2	1.0
Операции с недвижимым имуществом, аренда и предоставление услуг	100	51.4	16.5	2.1	3.6
Образование	100	10.7	5.0	2.4	2.5
Здравоохранение и предоставление социальных услуг	100	35.5	26.1	2.6	5.1
Предоставление прочих коммунальных, социальных и персональных услуг	100	30.4	15.1	8.4	2.7

Продолжение

	в том числе			
	расходы на оплату труда	страховые взносы в Пен- сионный фонд, ФСС, ФФОМС, ТФОМС	амор- тизация основных средств	прочие затраты
Всего	12.7	3.6	3.6	11.4
из них по видам экономической деятельности:				
Сельское хозяйство, охота и лесное хозяйство	12.4	2.6	10.0	6.7
Рыболовство, рыбоводство	45.8	9.9	4.8	16.8
Добыча полезных ископаемых	8.8	2.8	1.5	18.4
Обрабатывающие производства	12.4	3.6	2.6	10.1
Производство и распределение электроэнергии, газа и воды	16.0	4.5	3.4	6.0
Строительство	19.0	5.7	1.6	7.7
Оптовая и розничная торговля; ремонт автотранспортных средств, мотоциклов, бытовых изделий и предметов личного пользования	18.0	5.3	5.5	21.6
Гостиницы и рестораны	39.0	11.2	1.0	9.5
Транспорт и связь	5.6	1.6	2.2	10.3
Операции с недвижимым имуществом, аренда и предоставление услуг	27.9	7.6	2.6	10.5
Образование	36.4	9.1	2.4	41.4
Здравоохранение и предоставление социальных услуг	39.3	11.4	0.6	13.2
Предоставление прочих коммунальных, социальных и персональных услуг	39.9	11.3	4.6	13.8

## МЕТОДОЛОГИЧЕСКИЕ ПОЯСНЕНИЯ

**Суммарная задолженность по обязательствам** организаций включает кредиторскую задолженность, задолженность по кредитам банков и займам.

**Просроченная задолженность** – задолженность, не погашенная в сроки, установленные договором.

**Дебиторская задолженность** включает задолженность по расчетам с покупателями и заказчиками за товары, работы и услуги, в том числе задолженность, обеспеченную векселями полученными; задолженность по расчетам с дочерними и зависимыми обществами; сумму уплаченных другим организациям авансов по предстоящим расчетам в соответствии с заключенными договорами; задолженность по расчетам с прочими дебиторами, включающую в себя задолженность финансовых и налоговых органов (в том числе по переплате по налогам, сборам и прочим платежам в бюджет); задолженность работников организации по предоставленным им ссудам и займам за счет средств этой организации или кредита; задолженность подотчетных лиц; поставщиков по недостачам товарно - материальных ценностей, обнаруженным при приемке; задолженность по государственным заказам федеральным программам за поставленные товары, работы и услуги, а также штрафы, пени и неустойки.

**Кредиторская задолженность** включает задолженность по расчетам с поставщиками и подрядчиками за поступившие материальные ценности, выполненные работы и оказанные услуги, в том числе задолженность, обеспеченная векселями выданными, задолженность по расчетам с дочерними и зависимыми обществами по всем видам операций, с рабочими и служащими по оплате труда, с бюджетом и внебюджетными фондами, включая сумму полученных авансов по предстоящим платежам.

**Сальдированный финансовый результат (прибыль минус убыток)** – конечный финансовый результат, выявленный на основании бухгалтерского учета всех хозяйственных операций организаций. Представляет сумму прибыли (убытка) от продажи товаров, продукции (работ, услуг), основных средств, иного имущества организаций и доходов от прочих операций, уменьшенных на сумму расходов по этим операциям. Прочие доходы и расходы – штрафы, пени, неустойки за нарушение условий договоров; прибыль (убыток) прошлых лет, выявленная в отчетном году, курсовые разницы и др. Данные по сальдированному финансовому результату деятельности организаций приводятся в фактически действовавших ценах, структуре и методологии соответствующих лет.

# ***ИНВЕСТИЦИИ***

## **Раздел 22**

<i>Инвестиции в нефинансовые активы</i>	<i>259</i>
<i>Финансовые вложения</i>	<i>264</i>
<i>Иностранные инвестиции</i>	<i>264</i>
<i>Методологические пояснения</i>	<i>266</i>

На развитие экономики и социальной сферы Курской области организациями всех форм собственности использовано около 63 млрд. руб. инвестиций в основной капитал, темпы роста инвестиций в 2012 г. значительно сократились по сравнению с 2011 г., однако оставались положительными и составили 101.1% против 114.1% в 2011 г.

Основной объем инвестиций в основной капитал (45.2%) приходился в 2012 г. на инвестиции, направленные на развитие активной части основных фондов, по сравнению с 2011 г. их доля увеличилась на 8.5 п.п. Также возросла в структуре инвестиций в основной капитал доля инвестиций в жилье – на 4.6 п.п. При этом удельный вес инвестиций в здания и сооружения сократился с 47.8% в 2011 г. до 34.4% в 2012 г.

Структура инвестиций в основной капитал по источникам финансирования в 2012 г. претерпела существенные изменения. Доля собственных средств предприятий и организаций возросла с 24.4% в 2011 г. до 35.6% в 2012 г. за счет роста удельного веса прибыли организаций с 11.7% до 26.3%. Соответственно снизилась в структуре инвестиций в основной капитал доля привлеченных средств на 11.2 п.п. Ее снижение обусловлено сокращением как доли банковских кредитов (с 28.4% до 22.1%), так и удельного веса средств бюджетов всех уровней (с 15.6% до 11.6%). Удельный вес инвестиций из-за рубежа в общем объеме инвестиций в основной капитал в 2012 г. увеличился на 0.9 п.п. и составил 4.1%.

Некоторые изменения отмечены в структуре инвестиций в основной капитал в разрезе видов экономической деятельности. Наибольший удельный вес в структуре инвестиций в основной капитал приходится на виды деятельности: «сельское хозяйство, охота и лесное хозяйство» – 23.4%, «обрабатывающие производства» – 17.6%, «производство и распределение электроэнергии, газа и воды» – 16.8%, «операции с недвижимым имуществом, аренда и предоставление услуг» – 10.4%. Суммарная их доля сократилась с 73.2% до 68.2%.

В 2012 г. в нефинансовый сектор экономики Курской области поступило 2584.9 млн. руб. иностранных инвестиций (с учетом долларовой поступления, пересчитанного в рубли). Основными странами – инвесторами области в 2012 г. были Кипр – 52.2% всех поступивших иностранных инвестиций, Швеция – 29% и Финляндия – 16.2%.

Прямые инвестиции составили 36.1% всех иностранных инвестиций, поступивших в нефинансовый сектор экономики области.

## ИНВЕСТИЦИИ В НЕФИНАНСОВЫЕ АКТИВЫ

### СТРУКТУРА ИНВЕСТИЦИЙ В НЕФИНАНСОВЫЕ АКТИВЫ<sup>1)</sup>

(в процентах к итогу)

Годы	Инвестиции в нефинансовые активы – всего	в том числе		
		инвестиции в основной капитал	инвестиции в нематериальные активы	инвестиции в другие нефинансовые активы
2005	100	99.9	0.0	0.1
2006	100	99.2	0.2	0.6
2007	100	98.9	0.2	0.9
2008	100	98.7	0.0	1.3
2009	100	99.8	0.1	0.1
2010	100	98.5	0.2	1.3
2011	100	99.2	0.1	0.7
2012	100	97.0	0.1	2.9

<sup>1)</sup> Без субъектов малого предпринимательства и объема инвестиций, не наблюдаемых прямыми статистическими методами.

### СТРУКТУРА ИНВЕСТИЦИЙ В ОСНОВНОЙ КАПИТАЛ ПО ФОРМАМ СОБСТВЕННОСТИ в 2012 г.

(в процентах к итогу)

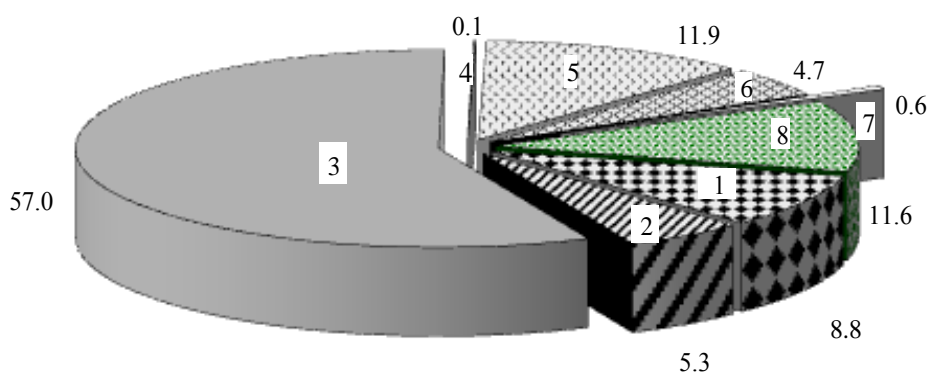

- 1 - государственная
- 2 - муниципальная
- 3 - частная
- 4 - потребительской кооперации
- 5 - собственность государственной корпорации
- 6 - смешанная российская
- 7 - иностранная
- 8 - совместная российская и иностранная

**СТРУКТУРА ИНВЕСТИЦИЙ В ОСНОВНОЙ КАПИТАЛ  
ПО ИСТОЧНИКАМ ФИНАНСИРОВАНИЯ<sup>1)</sup>**

(в процентах к итогу)

	2005	2006	2007	2008	2009	2010	2011	2012
Инвестиции в основной капитал	100	100	100	100	100	100	100	100
в том числе по источникам финансирования:								
собственные средства	37.7	37.0	26.4	23.6	19.7	23.1	24.4	35.6
из них:								
прибыль	18.3	20.4	13.3	11.8	8.2	12.3	11.7	26.3
амортизация	18.4	15.7	12.3	10.7	10.9	10.6	11.1	8.0
привлеченные средства	62.3	63.0	73.6	76.4	80.3	76.9	75.6	64.4
из них:								
федерального бюджета	7.9	5.6	5.5	5.9	7.3	4.8	5.9	4.0
бюджета субъекта Российской Федерации	10.0	6.4	6.9	6.7	5.9	6.6	8.5	6.8
местных бюджетов	0.8	0.4	0.9	3.2	1.7	3.2	1.2	0.8

<sup>1)</sup> Без субъектов малого предпринимательства и объема инвестиций, не наблюдаемых прямыми статистическими методами.

**НАПРАВЛЕНИЯ ИНВЕСТИЦИЙ В ОСНОВНОЙ КАПИТАЛ**

(без субъектов малого предпринимательства  
и объемов неформальной деятельности; в процентах к итогу)

2011 г.

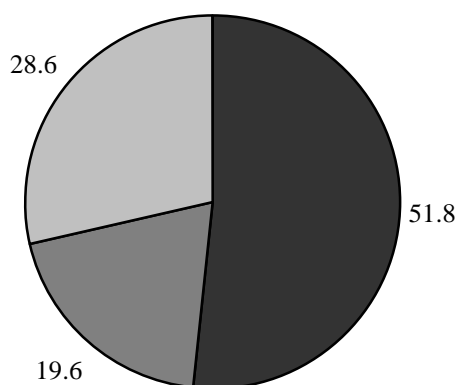

2012 г.

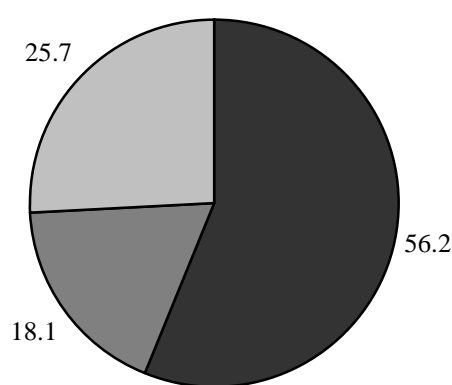

- новое строительство
- модернизация и реконструкция
- приобретение новых основных средств



**ИНВЕСТИЦИИ В ОСНОВНОЙ КАПИТАЛ  
ПО ВИДАМ ЭКОНОМИЧЕСКОЙ ДЕЯТЕЛЬНОСТИ<sup>1)</sup>**  
(в фактически действовавших ценах; миллионов рублей)

	2005	2006	2007	2008	2009	2010	2011	2012
Всего	13507.3	17502.4	23228.3	30636.0	30569.2	31469.7	49962.8	53361.4
в том числе организации с основным видом экономической деятельности:								
Сельское хозяйство, охота и лесное хозяйство	1440.2	3177.3	4144.3	2833.9	2180.5	5736.1	12001.1	12462.0
Рыболовство, рыбоводство	0.2	0.2	0.6	-	-	-	0.2	-
Добыча полезных ископаемых	585.0	1077.0	... <sup>2)</sup>	... <sup>2)</sup>	... <sup>2)</sup>	... <sup>2)</sup>	... <sup>2)</sup>	... <sup>2)</sup>
в том числе:								
добыча полезных ископаемых, кроме топливно-энергетических	585.0	1077.0	... <sup>2)</sup>	... <sup>2)</sup>	... <sup>2)</sup>	... <sup>2)</sup>	... <sup>2)</sup>	... <sup>2)</sup>
Обрабатывающие производства	1521.8	2733.2	2741.9	2487.7	1231.1	2739.6	10295.6	9404.1
из них:								
производство пищевых продуктов, включая напитки, и табака	670.6	1140.3	1349.5	949.8	622.6	1761.1	8704.9	7255.9
текстильное и швейное производство	2.7	3.9	4.5	1.7	1.4	2.2	3.1	33.7
производство кожи, изделий из кожи и производство обуви	108.5	38.2	... <sup>2)</sup>	... <sup>2)</sup>	... <sup>2)</sup>	... <sup>2)</sup>	... <sup>2)</sup>	... <sup>2)</sup>
обработка древесины и производство изделий из дерева	7.0	10.4	... <sup>2)</sup>	... <sup>2)</sup>	... <sup>2)</sup>	... <sup>2)</sup>	... <sup>2)</sup>	... <sup>2)</sup>
целлюлозно-бумажное произ- водство; издательская и поли- графическая деятельность	115.8	36.8	591.0	12.4	2.1	1.0	16.0	119.5
химическое производство	117.7	907.0	126.2	452.0	206.4	382.5	506.5	900.6
производство резиновых и пластмассовых изделий	26.1	63.8	64.5	250.9	74.5	53.0	332.7	279.7
производство прочих неметал- лических минеральных продуктов	206.1	125.6	214.7	144.7	24.6	58.8	222.1	169.1
металлургическое производство и производство готовых метал- лических изделий	0.8	9.3	13.0	13.1	12.0	9.9	20.5	43.6
производство электро- оборудования, электронного и оптического оборудования	184.7	287.4	157.1	388.4	173.7	135.5	189.3	286.3
производство транспортных средств и оборудования	5.1	85.3	110.7	166.1	42.6	124.9	204.1	98.9

Продолжение

	2005	2006	2007	2008	2009	2010	2011	2012
Производство и распределение электроэнергии, газа и воды	4102.3	3986.1	5302.4	11006.5	13032.6	10422.8	9433.2	8972.8
Строительство	693.1	497.4	656.8	1171.8	2065.3	1549.1	1779.7	1299.5
Оптовая и розничная торговля; ремонт автотранспортных средств, мотоциклов, бытовых изделий и предметов личного пользования	645.0	1359.1	1394.6	3163.0	3684.3	1314.5	2192.7	1747.3
в том числе:								
торговля автотранспортными средствами и мотоциклами, их техническое обслуживание и ремонт	496.4	158.6	147.3	521.3	456.2	115.1	29.3	101.2
оптовая торговля, включая торговлю через агентов, кроме торговли автотранспортными средствами и мотоциклами	110.8	373.6	515.7	920.1	1159.6	462.4	855.2	271.9
розничная торговля, кроме торговли автотранспортными средствами и мотоциклами								
ремонт бытовых изделий и предметов личного пользования	37.8	826.9	731.5	1721.6	2068.5	737.0	1308.2	1374.1
Гостиницы и рестораны	12.2	26.9	... <sup>2)</sup>	... <sup>2)</sup>	... <sup>2)</sup>	... <sup>2)</sup>	... <sup>2)</sup>	... <sup>2)</sup>
Транспорт и связь	889.6	1165.2	2071.0	2495.1	2202.5	2566.6	3258.9	2140.8
из него связь	152.5	708.1	675.2	578.7	513.2	547.3	1264.8	1420.3
Финансовая деятельность	613.3	491.5	688.8	554.2	496.0	446.5	528.9	897.5
Операции с недвижимым имуществом, аренда и предоставление услуг	1342.7	1407.6	2898.0	2996.7	2100.9	2875.0	4860.7	5545.8
Государственное управление и обеспечение военной безопасности; социальное страхование	426.6	491.5	626.1	620.5	813.8	505.5	1015.7	664.5
Образование	468.9	573.9	727.1	892.6	681.7	344.7	659.7	1047.1

Продолжение								
	2005	2006	2007	2008	2009	2010	2011	2012
Здравоохранение и предоставление социальных услуг	607.3	317.5	562.3	578.7	1254.4	1791.8	2005.2	1455.9
Предоставление прочих коммунальных, социальных и персональных услуг	159.1	198.0	398.6	594.3	440.6	420.7	814.2	777.0

<sup>1)</sup> Без субъектов малого предпринимательства и объема инвестиций, не наблюдаемых прямыми статистическими методами.

<sup>2)</sup> Данные не публикуются в целях обеспечения конфиденциальности первичных статистических данных, полученных от организаций в соответствии с Федеральным законом от 29.11.07 №282-ФЗ «Об официальном статистическом учете и системе государственной статистики в Российской Федерации» (ст.4 п.5, ст.9 п.1).

**СТРУКТУРА ИНВЕСТИЦИЙ В ОСНОВНОЙ КАПИТАЛ  
ПО ВИДАМ ОСНОВНЫХ ФОНДОВ**  
(в процентах к итогу)

	2005	2006	2007	2008	2009	2010	2011	2012
Инвестиции в основной капитал	100	100	100	100	100	100	100	100
в том числе в:								
жилища	14.8	13.1	23.0	20.7	12.0	20.4	13.7	18.3
здания (кроме жилых) и сооружения	32.3	31.7	34.3	36.6	43.8	39.4	47.8	34.4
машины, оборудование, транспортные средства	51.1	53.5	40.5	41.6	42.8	38.7	36.7	45.2
прочие	1.8	1.7	2.2	1.1	1.4	1.5	1.8	2.1

**ИНВЕСТИЦИИ В ОСНОВНОЙ КАПИТАЛ  
И ИНДЕКСЫ ФИЗИЧЕСКОГО ОБЪЕМА**

Годы	Инвестиции в основной капитал в фактически действовавших ценах, млн. руб.	Индексы физического объема в сопоставимых ценах, в процентах к предыдущему году
2005	17864.5	99.7
2006	23241.1	116.4
2007	33523.1	118.2
2008	46751.9	117.2
2009	41183.0	84.9
2010	46093.0	111.9
2011	58520.5	114.1
2012	62953.7	101.1

## ФИНАНСОВЫЕ ВЛОЖЕНИЯ

### ФИНАНСОВЫЕ ВЛОЖЕНИЯ ОРГАНИЗАЦИЙ<sup>1)</sup>

(миллионов рублей)

Годы	Финансовые вложения – всего	в том числе	
		долгосрочные	краткосрочные
2005	45198.7	12730.7	32468.0
2006	74708.4	29545.4	45163.0
2007	78901.1	23819.5	55081.6
2008	188422.4	26096.2	162326.2
2009	110393.4	23135.7	87257.7
2010	32257.7	19205.7	13052.0
2011	82446.0	37608.6	44837.4
2012	166415.4	98165.7	68249.7

<sup>1)</sup> Без субъектов малого предпринимательства.

## ИНОСТРАННЫЕ ИНВЕСТИЦИИ

### ПОСТУПЛЕНИЕ ИНОСТРАННЫХ ИНВЕСТИЦИЙ ПО ТИПАМ

	2005	2006	2007	2008	2009	2010	2011	2012
<b>Тысяч долларов США</b>								
Иностранные инвестиции	4845	22302	1976	19	-	40	656	27980
в том числе:								
прямые инвестиции	4845	22302	1976	19	-	40	656	351
из них:								
взносы в капитал	27	23	37	19	-	-	-	
кредиты, полученные от зарубежных совладельцев организаций	4818	22279	1939	-	-	40	656	351
прочие инвестиции	-	-	-	-	-	-	-	27629
<b>В фактически действовавших ценах, тысяч рублей</b>								
Иностранные инвестиции	142	41787	773322	24831	87445	595666	1831963	1715579
в том числе:								
прямые инвестиции	142	41787	770004	24831	78506	519968	1389708	922867
из них:								
взносы в капитал	42	35328	767004	16520	41575	14885	641215	450399
кредиты, полученные от зарубежных совладельцев организаций	100	-	3000	8311	36931	505083	748493	389468
прочие прямые инвестиции	-	6459	-	-	-	-	-	83000
портфельные инвестиции	-	-	-	-	8939	1279	-	-
прочие инвестиции	-	-	3318	-	-	74419	442255	792712

## ПОСТУПЛЕНИЕ ИНОСТРАННЫХ ИНВЕСТИЦИЙ ПО СТРАНАМ

	2005	2006	2007	2008	2009	2010	2011	2012
<b>Тысяч долларов США</b>								
Всего	4845	22302	1976	19	-	40	656	27980
Венгрия	-	-	-	-	-	-	-	-
Кипр	-	-	-	-	-	40	656	27980
Люксембург	4818	22279	1939	-	-	-	-	-
Польша	27	23	37	19	-	-	-	-
<b>В фактически действовавших ценах, тысяч рублей</b>								
Всего	142	41787	773322	24831	87445	595666	1831963	1715579
Австрия	-	34074	-	-	-	-	-	-
Беларусь	-	-	1012	5167	-	12	11	10
Бельгия	-	-	754500	-	-	-	8750	8750
Виргинские острова, Британские	-	-	-	-	10062	479603	545276	-
Германия	-	-	-	-	-	1771	700	5
Гибралтар	-	-	2143	2146	11715	-	-	539
Италия	-	50	6706	-	-	-	-	-
Кипр	-	-	10	-	20953	68654	751244	480862
Литва	-	-	10	11337	33516	11764	19167	47357
Молдавия	-	-	3318	-	2896	-	-	-
Панама	-	-	5203	-	7756	30002	9816	-
Соединенные штаты	-	-	-	-	-	-	26425	9781
Украина	132	7663	350	6171	28	946	112	57
Финляндия	-	-	-	-	519	2710	88487	418682
Франция	-	-	-	-	-	-	-	986
Швеция	-	-	-	-	-	-	381906	748532
Другие страны	10	-	70	10	-	204	69	18

## МЕТОДОЛОГИЧЕСКИЕ ПОЯСНЕНИЯ

**Инвестиции в нефинансовые активы** включают в себя следующие элементы: инвестиции в основной капитал, инвестиции в нематериальные активы, инвестиции в прирост запасов материальных оборотных средств, инвестиции в другие нефинансовые активы.

**Инвестиции в нематериальные активы** - объекты интеллектуальной собственности: патенты, авторские права, деловая репутация организации и т. д.

**Инвестиции в другие нефинансовые активы** – затраты на приобретение в собственность земельных участков и объектов природопользования и других нефинансовых активов. Затраты на приобретение земельных участков и объектов природопользования отражаются на основе документов, выданных государственными органами по земельным ресурсам и землеустройству согласно оплаченным или принятым к оплате счетам.

**Инвестиции в основной капитал** – совокупность затрат, направленных на создание, воспроизводство и приобретение основных средств (новое строительство, расширение, а также реконструкция и модернизация объектов, которые приводят к увеличению первоначальной стоимости объектов и относятся на добавочный капитал организации, приобретение машин, оборудования, транспортных средств, затраты на формирование основного стада, выращивание многолетних насаждений и т.д.)

Индекс физического объема инвестиций в основной капитал рассчитан в сопоставимых ценах.

**Иностранные инвестиции** – вложения капитала иностранными инвесторами, а также зарубежными филиалами российских юридических лиц в объекты предпринимательской деятельности на территории России с целью получения дохода. Капитал может вкладываться в виде денежных средств, паев, акций, и др. ценных бумаг; кредитов; технологий, машин, оборудования; лицензий, любого другого имущества, интеллектуальных ценностей и пр. Инвестиции делятся на прямые, портфельные и прочие.

**Прямые инвестиции** – это инвестиции, сделанные юридическими и физическими лицами, полностью владеющими организацией или контролирующими не менее 10% акций или уставного (складочного) капитала организации.

**Портфельные инвестиции** – это покупка акций, паев, облигаций, векселей и других долговых ценных бумаг. Они составляют менее 10% в уставном (складочном) капитале организации.

Инвестиции, не подпадающие под определение прямых и портфельных, указываются как **прочие** – торговые кредиты, кредиты правительств иностранных государств под гарантии Правительства Российской Федерации, прочие кредиты (кредиты международных финансовых организаций и т.д.), банковские вклады.

# Цены и тарифы

## Раздел 23

*Индексы потребительских  
цен и цен производителей* 269

*Индексы потребительских  
цен и средние  
потребительские цены  
на товары и услуги* 271

*Индексы цен и средние цены  
на рынке жилья* 274

*Индексы цен и средние цены  
производителей* 275

*Методологические  
пояснения* 279

2012 г. характеризовался существенным ростом, относительно предыдущего года, темпов роста потребительских цен в продовольственном секторе и индексов цен производителей сельскохозяйственной продукции, а также тарифов на автотранспортные грузоперевозки. Вместе с тем, в промышленности и строительстве индексы цен были ниже соответствующих значений предыдущего года.

Индекс цен производителей промышленных товаров в 2012 г. составил 99.6% (здесь и далее декабрь к декабрю) против 100.8% в 2011 г., строительной продукции – 107.9% против 112.7%. Индекс цен производителей сельскохозяйственной продукции в 2012 г. был значительно выше предыдущего года – 120.4% против 86.9%, сводный индекс тарифов на грузовые перевозки автотранспортом также превышал значение 2011 г. и составил 117.8% против 109.0%.

В потребительском секторе индекс цен в 2012 г. составил 105.8% и практически остался на уровне предыдущего года – рост составил лишь 0.3%. Вместе с тем, в составе индекса потребительских цен товары продовольственной группы подорожали в среднем на 7.4%, что более чем в 2 раза выше прироста цен на продовольствие в 2011 г.; индекс цен на непродовольственные товары снизился и составил 103.1% против 106.1%, а на услуги, оказываемые населению, индекс потребительских цен и тарифов в 2012 г. был немногим выше предыдущего года – 108.1% против 108.0%.

В 2012 г. возросли темпы роста цен почти на все жизненно важные виды продуктов питания, особенный рост отмечен на те из них, на которые в 2011 г. зафиксировано значительное падение цен. Самые высокие индексы потребительских цен в 2012 г. отмечены на следующие группы продовольственных товаров: муку – 125.8% против 93.1% в 2011 г., овощи – 117.7% против 44.1%, сахар – 112.4% против 65.6%, хлеб и хлебобулочные изделия – 112.1% против 106.1%. Также возросли темпы роста цен на такие группы продовольственных товаров, как мясо и птица – 110.5% в 2012 г. против 103.8% в 2011 г., фрукты и цитрусовые – 107.1% против 89.9%, масло сливочное – 107.9% против 101.1%, макаронные изделия – 106.7% против 101.1%. Третья часть продовольственной корзины в 2012 г. имела индекс цен выше, чем в среднем по продовольственной группе, что и обусловило рост сводного по области индекса потребительских цен.

Характерной особенностью ценовых процессов на продовольственном рынке в 2012 г. является тот факт, что только на несколько видов наблюдаемых продовольственных товаров цены за год снизились. В декабре 2012 г. по отношению к декабрю 2011 г. подешевели крупа гречневая, ядрица – на 25.3%, яблоки на 16.8%, рис – на 9.8%, лук репчатый – на 7.6%, варенье, джем, повидло, мед – на 4.9%, рыба и морепродукты – на 2.9%. Доля подешевевших за 2012 г. продуктов питания составила чуть больше 5% в общей номенклатуре продовольствия, что не могло оказать существенного влияния на общий рост цен в целом по области.

Рост цен на непродовольственные товары в 2012 г. был почти вдвое ниже предыдущего года, однако цены росли в той или иной степени практически на все виды непродовольственных товаров. Подешевели только персональные компьютеры, индекс цен на которые составил за год 88.5% (декабрь 2012 г. к декабрю 2011 г.), телерадиотовары – 96.4%, электротовары и другие бытовые приборы – 99.3%. Более всего цены возросли на следующие группы непродовольственных товаров: табачные изделия – на 21.3%, металлическая посуда и металлические предметы домашнего обихода – на 7.1%, ювелирные изделия – на 7%, стеклянная посуда – на 6%, моющие и чистящие средства и парфюмерно – косметические товары – на 5.4%. Другие группы непродовольственных товаров также подорожали, но в меньшей степени.

Темпы роста цен и тарифов на услуги, оказываемые населению, в 2012 г. оставались на уровне предыдущего года. Высокие темпы роста цен сохранились на услуги в системе образования – 114.1%, культуры – 112.5%, жилищно – коммунальные услуги – 109.3%, услуги в сфере туризма – 108.9%, пассажирского транспорта – 108.5%.



## ИНДЕКСЫ ПОТРЕБИТЕЛЬСКИХ ЦЕН И ЦЕН ПРОИЗВОДИТЕЛЕЙ

**ИНДЕКСЫ ПОТРЕБИТЕЛЬСКИХ ЦЕН И ЦЕН ПРОИЗВОДИТЕЛЕЙ**  
(декабрь к декабрю предыдущего года; в процентах)

	2005	2006	2007	2008	2009	2010	2011	2012
Индекс потребительских цен	109.4	111.7	115.9	117.5	110.9	109.5	105.5	105.8
Индекс цен производителей промышленных товаров	112.0	124.3	117.3	109.6	99.8	131.1	100.8	99.6
Индекс цен производителей сельскохозяйственной продукции	105.8	112.3	136.4	91.4	106.3	148.6	86.9	120.4
Сводный индекс цен строительной продукции	118.4	119.5	125.2	115.2	98.7	105.0	112.7	107.9
Индекс тарифов на грузовые перевозки автотранспортом	113.2	110.5	126.4	111.2	110.8	89.9	109.0	117.8

**ИНДЕКСЫ ПОТРЕБИТЕЛЬСКИХ ЦЕН И ЦЕН ПРОИЗВОДИТЕЛЕЙ**  
(декабрь к декабрю предыдущего года; в процентах)

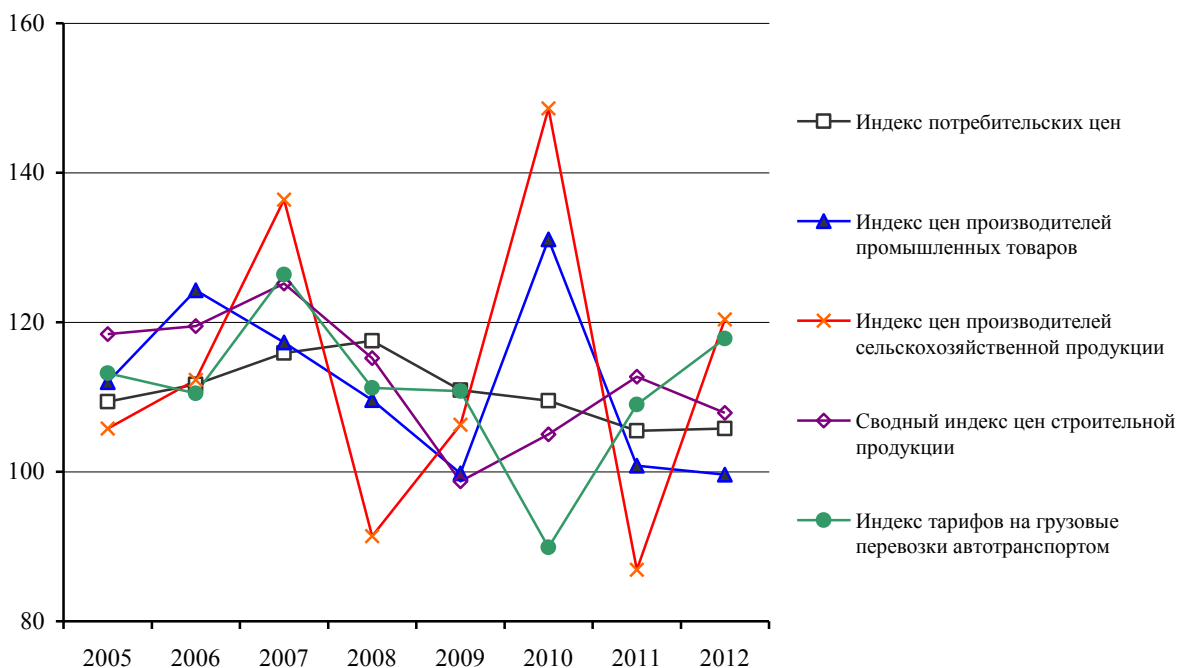

**ИНДЕКСЫ ПОТРЕБИТЕЛЬСКИХ ЦЕН И ЦЕН ПРОИЗВОДИТЕЛЕЙ в 2012 г.**  
(в процентах)

	Индекс потреби- тельских цен	Индекс цен производи- телей промыш- ленных товаров	Индекс цен произ- водителей сельско- хозяйственной про- дукции	Сводный индекс цен строитель- ной продук- ции	Индекс тарифов на грузовые пе- ревозки авто- транспортом
<b>К предыдущему месяцу</b>					
Январь	100.7	99.0	100.4	99.2	100.0
Февраль	100.3	99.8	100.9	103.8	100.0
Март	100.5	101.0	100.1	97.4	100.0
Апрель	99.7	100.2	100.4	100.4	100.0
Май	100.2	100.7	100.5	99.9	95.2
Июнь	101.1	98.8	100.1	101.6	100.0
Июль	101.3	100.5	99.6	100.4	101.2
Август	99.9	104.6	103.6	101.7	100.0
Сентябрь	100.5	98.7	105.5	102.9	122.3
Октябрь	100.4	96.5	102.4	99.1	100.0
Ноябрь	100.3	98.9	103.2	99.9	100.0
Декабрь	100.6	101.3	102.2	101.5	100.0
<b>К декабрю предыдущего года</b>					
Январь	100.7	99.0	100.4	99.2	100.0
Февраль	101.0	98.8	101.2	103.0	100.0
Март	101.6	99.7	101.4	100.3	100.0
Апрель	101.3	99.9	101.7	100.7	100.0
Май	101.5	100.7	102.3	100.6	95.2
Июнь	102.7	99.4	102.4	102.2	95.2
Июль	104.0	99.9	102.0	102.6	96.4
Август	104.0	104.5	105.7	104.4	96.4
Сентябрь	104.5	103.1	111.4	107.3	117.8
Октябрь	104.9	99.5	114.2	106.4	117.8
Ноябрь	105.2	98.3	117.8	106.3	117.8
Декабрь	105.8	99.6	120.4	107.9	117.8

**ИНДЕКСЫ ПОТРЕБИТЕЛЬСКИХ ЦЕН (ТАРИФОВ) НА ТОВАРЫ И УСЛУГИ**  
(в процентах)

Годы	Все товары и услуги	в том числе		услуги
		продоволь- ственные товары <sup>1)</sup>	непродоволь- ственные товары	
<b>Декабрь к декабрю предыдущего года</b>				
2005	109.4	107.7	106.1	116.9
2006	111.7	109.1	106.6	123.2
2007	115.9	120.2	109.7	117.7
2008	117.5	117.6	113.8	123.9
2009	110.9	107.9	112.4	113.6
2010	109.5	114.5	105.2	109.4
2011	105.5	103.5	106.1	108.0
2012	105.8	107.4	103.1	108.1
<b>К предыдущему месяцу</b>				
2012				
Январь	100.7	101.5	100.4	100.0
Февраль	100.3	100.9	100.5	98.6
Март	100.5	100.8	100.3	100.4
Апрель	99.7	100.3	100.4	97.2
Май	100.2	100.2	100.3	100.3
Июнь	101.1	102.6	100.1	100.2
Июль	101.3	101.6	100.2	103.4
Август	99.9	99.2	100.3	100.6
Сентябрь	100.5	100.4	100.4	100.8
Октябрь	100.4	100.6	100.4	100.3
Ноябрь	100.3	98.7	100.0	104.1
Декабрь	100.6	100.5	99.8	102.2

<sup>1)</sup> Включая алкогольные напитки.

## ИНДЕКСЫ ПОТРЕБИТЕЛЬСКИХ ЦЕН И СРЕДНИЕ ПОТРЕБИТЕЛЬСКИЕ ЦЕНЫ НА ТОВАРЫ И УСЛУГИ

### ИНДЕКСЫ ПОТРЕБИТЕЛЬСКИХ ЦЕН НА ОТДЕЛЬНЫЕ ГРУППЫ ПРОДОВОЛЬСТВЕННЫХ ТОВАРОВ (декабрь к декабрю предыдущего года; в процентах)

	2005	2006	2007	2008	2009	2010	2011	2012
<b>Продовольственные товары</b>	107.7	109.1	120.2	117.6	107.9	114.5	103.5	107.4
мясопродукты	116.1	103.8	113.1	121.4	104.4	104.5	107.3	108.2
мясо и птица	119.3	102.1	117.0	122.5	102.9	101.5	103.8	110.5
колбасные изделия и продукты из мяса и птицы	108.6	107.0	107.7	119.5	106.4	106.1	110.6	105.4
рыбодукты	111.6	106.9	107.5	119.3	103.3	105.2	118.5	99.3
масло сливочное	106.4	101.1	164.9	106.4	110.2	126.9	101.1	107.9
масло подсолнечное	102.5	100.4	163.1	121.2	76.4	152.6	90.1	104.9
молоко и молочная продукция	105.9	109.0	141.9	108.1	104.6	120.2	105.6	103.6
сыр	104.9	102.7	167.3	93.9	99.8	122.4	101.4	99.9
яйца	83.0	112.8	138.4	106.8	87.7	117.0	102.6	105.3
сахар	95.2	116.2	94.0	103.1	161.9	120.1	65.6	112.4
кондитерские изделия	107.6	109.8	115.1	126.4	112.0	106.6	112.4	105.3
мука	97.6	109.5	152.2	123.2	90.9	110.9	93.1	125.8
хлеб и хлебобулочные изделия	100.7	123.9	125.2	128.3	99.0	111.1	106.1	112.1
крупы и бобовые	94.9	112.0	128.2	119.2	95.4	180.5	75.8	89.2
макаронные изделия	99.0	104.7	134.4	158.8	98.0	107.4	101.1	106.7
картофель	111.1	118.6	119.6	140.8	85.1	256.9	28.0	102.4
овощи	142.4	96.2	165.7	73.6	136.1	162.8	44.1	117.7
фрукты и цитрусовые	94.1	115.3	120.7	108.0	102.3	114.6	89.9	107.1
алкогольные напитки	109.1	110.8	110.1	113.9	112.8	113.1	110.7	112.5

### ИНДЕКСЫ ПОТРЕБИТЕЛЬСКИХ ЦЕН НА ОТДЕЛЬНЫЕ ГРУППЫ НЕПРОДОВОЛЬСТВЕННЫХ ТОВАРОВ (декабрь к декабрю предыдущего года; в процентах)

	2005	2006	2007	2008	2009	2010	2011	2012
<b>Непродовольственные товары</b>	106.1	106.6	109.7	113.8	112.4	105.2	106.1	103.1
ткани	107.2	105.2	110.5	108.7	102.2	104.2	104.7	104.3
одежда и белье	105.3	108.0	109.2	119.0	110.3	106.2	106.1	103.5
трикотажные изделия	108.4	108.2	117.2	128.6	115.9	106.8	106.4	104.3
чулочно-носочные изделия	103.7	104.9	108.1	131.0	118.8	105.1	108.0	103.9
обувь кожаная, текстильная и комбинированная	105.6	108.1	107.6	113.7	112.8	109.4	104.6	104.9
моющие и чистящие средства	104.1	105.6	111.1	125.0	113.8	105.4	112.0	105.4
парфюмерно-косметические товары	103.0	104.5	108.1	116.6	121.5	103.0	103.9	105.4
галантерея	106.1	106.6	115.1	121.6	114.7	105.1	105.5	103.7
табачные изделия	101.2	107.1	110.5	122.8	120.2	114.7	112.2	121.3
мебель	108.6	106.1	108.4	119.2	107.2	104.9	105.4	101.0
ковры и ковровые изделия	109.2	105.6	104.7	114.1	113.0	106.9	107.1	102.1
металлическая посуда и металличе- ские предметы домашнего обихода	112.1	104.6	115.7	110.5	118.1	109.2	108.4	107.1
фарфоро-фаянсовая посуда	109.8	103.5	106.4	110.5	111.9	102.5	104.4	102.5
стеклянная посуда	105.7	104.7	101.4	105.5	117.1	105.4	107.6	106.0
часы	115.1	102.3	111.2	115.1	117.7	99.9	105.2	100.7
электротовары и другие бытовые приборы	106.2	102.0	105.8	112.8	103.8	99.0	99.4	99.3
телерадиотовары	94.7	101.9	97.2	115.1	101.7	99.2	92.0	96.4
персональные компьютеры	100.2	98.6	101.8	105.5	105.8	95.0	90.2	88.5
ювелирные изделия	104.6	119.8	113.8	118.3	118.8	117.8	129.2	107.0
лекарственные препараты	105.2	106.3	104.5	115.0	116.1	98.5	105.1	103.9
печатные издания	104.4	107.4	121.0	125.6	120.2	105.3	107.1	105.8
строительные материалы	113.5	111.7	123.1	118.5	104.7	104.1	106.7	103.3
легковые автомобили	105.8	107.0	104.9	103.3	113.9	102.5	104.5	103.4
велосипеды и мотоциклы	106.7	107.0	104.4	108.9	137.8	111.0	105.8	104.7
бензин автомобильный	114.6	109.9	107.7	91.3	121.9	106.2	116.8	102.3
топливо	131.5	109.7	108.5	123.2	112.1	124.9	109.9	100.0

**ИНДЕКСЫ ПОТРЕБИТЕЛЬСКИХ ЦЕН (ТАРИФОВ)  
НА ОТДЕЛЬНЫЕ ГРУППЫ УСЛУГ**  
(декабрь к декабрю предыдущего года; в процентах)

	2005	2006	2007	2008	2009	2010	2011	2012
<b>Услуги</b>	116.9	123.2	117.7	123.9	113.6	109.4	108.0	108.1
бытовые	118.8	134.7	149.5	153.2	109.6	106.7	106.5	104.5
пассажирского транспорта	107.7	139.3	100.2	133.8	110.1	103.0	108.0	108.5
связи	110.8	103.4	105.9	101.7	100.7	103.7	105.8	103.9
жилищно-коммунальные	123.2	122.3	116.4	117.0	119.5	115.3	110.6	109.3
в системе образования	128.0	109.9	120.0	119.7	121.6	104.4	105.9	114.1
санаторно-оздоровительные	109.5	118.3	109.6	113.4	121.9	104.9	101.1	107.4
медицинские	101.3	125.4	113.9	117.9	104.8	110.6	102.5	103.2
в сфере туризма	109.5	116.4	115.9	120.8	110.8	109.0	106.5	108.9
физической культуры и спорта	100.0	116.3	115.8	100.0	123.3	105.7	107.2	100.0
организаций культуры	110.2	132.9	103.3	102.3	100.6	116.2	104.8	112.5
ветеринарные	123.8	103.0	104.0	117.0	108.3	100.6	99.9	97.9

**СРЕДНИЕ ПОТРЕБИТЕЛЬСКИЕ ЦЕНЫ  
НА ОТДЕЛЬНЫЕ ВИДЫ ПРОДОВОЛЬСТВЕННЫХ ТОВАРОВ**  
(на конец года; рублей за килограмм)

	2005	2006	2007	2008	2009	2010	2011	2012
Говядина (кроме бескостного мяса)	117.42	125.08	145.30	192.87	195.15	192.75	220.86	226.33
Свинина (кроме бескостного мяса)	136.80	132.97	153.25	184.80	189.27	169.29	178.12	187.74
Куры (кроме куриных окорочков)	70.11	63.43	76.52	86.75	86.35	87.91	82.47	94.89
Колбаса вареная высшего сорта	134.34	137.90	150.54	184.41	197.25	205.93	221.33	232.29
Говядина, свинина тушеная консервированная, за усл. банку весом 350 г	25.81	25.03	29.06	43.90	48.22	52.21	55.20	60.59
Рыба мороженая неразделанная	60.68	57.13	64.96	71.27	66.79	62.23	63.57	53.05
Рыба соленая, маринованная, копченая	118.23	125.01	134.58	169.38	167.07	201.38	265.56	204.16
Консервы рыбные натуральные и с добавлением масла, за усл. банку весом 350 г	28.70	33.88	33.37	42.99	47.22	55.37	63.79	69.10
Масло сливочное	80.61	74.46	122.76	131.38	147.97	207.06	209.37	228.36
Масло подсолнечное	38.24	35.30	57.55	70.97	54.25	74.70	67.61	70.95
Молоко питьевое цельное пастеризованное 2.5-3.2% жирности, за л	-	-	-	-	21.80	25.65	25.45	25.86
Молоко цельное пастеризованное, стерилизованное 2.5-3.2% жирности, за л	15.22	16.08	22.95	23.16	-	-	-	-
Яйца куриные, за 10 шт.	23.42	25.67	35.52	37.93	33.29	39.08	39.97	41.35
Сахар-песок	16.89	18.65	17.52	18.07	29.33	36.19	23.88	27.22
Чай черный байховый	179.28	194.73	210.53	259.51	358.16	319.54	309.81	332.86
Мука пшеничная	10.50	10.28	15.64	18.42	17.24	20.89	18.65	21.88
Хлеб и булочные изделия из пшеничной муки высшего сорта	21.87	25.73	32.79	40.32	39.14	41.47	43.53	49.71
Рис шлифованный	20.05	20.22	26.56	37.90	35.30	33.22	30.62	26.95
Макаронные изделия из пшеничной муки высшего сорта	16.78	15.75	22.04	35.51	35.00	35.33	32.67	34.03
Картофель	6.44	7.83	9.37	13.12	11.05	29.96	8.39	8.74
Капуста белокочанная свежая	9.70	5.71	17.15	9.57	15.51	28.25	8.00	11.46
Лук репчатый	12.31	13.44	18.10	12.87	15.09	28.43	11.41	10.50
Яблоки	28.06	34.24	42.02	46.77	41.82	51.45	51.56	43.03
Водка крепостью 40% об.спирта и выше обыкновенного качества, за л	150.22	171.71	196.70	209.92	177.67	195.09	219.06	272.32
Вино игристое отечественное, за л	103.53	110.59	123.08	134.25	149.69	170.19	182.01	206.30
Пиво отечественное, за л	27.05	32.14	34.93	35.73	41.01	50.00	56.99	63.95

**СРЕДНИЕ ЦЕНЫ (ТАРИФЫ) НА ОТДЕЛЬНЫЕ ВИДЫ УСЛУГ**  
(на конец года; рублей за один вид услуг)

	2005	2006	2007	2008	2009	2010	2011	2012
Постановка набоек, за пару	68.27	84.20	96.68	108.28	115.32	125.79	141.23	146.27
Химчистка мужского костюма	169.76	192.69	228.64	300.00	400.00	409.88	469.57	469.57
Стрижка модельная в женском зале	105.23	107.98	144.76	201.69	215.83	214.58	229.50	230.46
Рытье могилы ручным способом на новом месте захоронения	1636.00	1636.00	1800.00	2900.00	2450.00	2450.00	2450.00	2765.50
Изготовление гроба	617.95	674.36	856.99	1313.68	1313.68	1458.45	1599.24	1722.09
Проезд в городском муниципальном автобусе, за поездку	3.80	6.41	6.33	7.42	8.61	8.61	9.62	10.00
Проезд в трамвае, за поездку	4.00	6.00	6.00	8.00	9.00	9.00	10.00	10.00
Проезд в троллейбусе, за поездку	4.00	6.00	6.00	8.00	9.00	9.00	10.00	10.00
Плата за жилье в домах государственного и муниципального жилищных фондов, за м <sup>2</sup> общей площади	6.15	7.26	8.14	9.29	11.75	11.96	11.96	12.18
Электроэнергия в квартирах без электроплит, за 100 кВт.ч	115.00	134.00	151.00	172.00	215.00	237.00	258.00	272.00
Водоснабжение холодное и водоотведение, за месяц с человека	88.95	108.57	121.58	133.00	156.22	179.34	204.91	225.54
Отопление, за м <sup>2</sup> общей площади	11.49	14.36	17.99	21.69	24.25	30.31	34.85	39.53
Газ сетевой, за месяц с человека	20.00	23.76	27.56	32.85	40.79	47.40	54.50	62.60
Водоснабжение горячее, за месяц с человека	86.16	107.78	122.31	152.55	189.78	241.53	260.96	299.18

	Продолжение							
	2005	2006	2007	2008	2009	2010	2011	2012
Отправка телеграммы обыкновенной внутренней, за 15 слов	19.25	24.50	30.00	30.00	36.75	45.75	57.15	60.90
Абонентская плата за домашний телефон, за месяц	180.00	180.00	-	-	-	-	-	-
Абонентская плата за неограниченный объем местных телефонных соединений, за месяц	-	-	218.67	235.22	255.90	280.37	323.07	361.94
Кинотеатры, за билет	39.24	65.62	65.84	84.57	105.32	67.45	67.45	85.24
Театр, за билет	63.25	63.25	67.08	67.08	67.08	87.75	95.39	114.02
Посещение детского ясли-сада, за день	29.37	24.34	39.06	55.21	67.79	65.24	72.49	98.14
Обучение в государственных высших учебных заведениях, за семестр	13270.26	15609.60	17260.44	18860.53	20763.60	21402.45	22098.21	32591.68
Первичный консультативный прием у врача специалиста	57.53	96.58	99.40	151.28	136.94	143.84	147.45	147.45
Общий анализ крови	57.68	77.05	79.00	103.55	84.52	123.09	140.47	139.76

## ИНДЕКСЫ ЦЕН И СРЕДНИЕ ЦЕНЫ НА РЫНКЕ ЖИЛЬЯ

### ИНДЕКСЫ ЦЕН НА ПЕРВИЧНОМ И ВТОРИЧНОМ РЫНКАХ ЖИЛЬЯ

(на конец года; к концу предыдущего года; в процентах)

	2005	2006	2007	2008	2009	2010	2011	2012
Первичный рынок жилья	115.3	129.3	138.3	112.3	85.9	99.99	108.3	108.8
Вторичный рынок жилья	109.8	...	146.1	120.2	84.7	97.1	107.4	112.7

### СРЕДНИЕ ЦЕНЫ НА ПЕРВИЧНОМ И ВТОРИЧНОМ РЫНКАХ ЖИЛЬЯ

(на конец года; рублей за один квадратный метр общей площади)

	2005	2006	2007	2008	2009	2010	2011	2012
Первичный рынок жилья	14068	18827	26578	30199	27636	26917	27909	30654
Вторичный рынок жилья	13757	...	27921	33716	28418	28713	30007	34921

## ИНДЕКСЫ ЦЕН И СРЕДНИЕ ЦЕНЫ ПРОИЗВОДИТЕЛЕЙ

ИНДЕКСЫ ЦЕН ПРОИЗВОДИТЕЛЕЙ  
ПО ВИДАМ ЭКОНОМИЧЕСКОЙ ДЕЯТЕЛЬНОСТИ  
(декабрь к декабрю предыдущего года; в процентах)

	2005	2006	2007	2008	2009	2010	2011	2012
<b>Производство промышленных товаров</b>	112.0	124.3	117.3	109.6	99.8	131.1	100.8	99.6
<b>Добыча полезных ископаемых</b>	74.0	158.1	115.4	112.5	69.2	206.4	123.3	76.0
добыча полезных ископаемых, кроме топливно-энергетических	74.0	158.1	115.4	112.5	69.2	206.4	123.3	76.0
<b>Обрабатывающие производства</b>	100.9	107.2	115.9	107.6	104.3	122.4	102.0	105.8
производство пищевых продуктов, включая напитки, и табака	102.3	110.6	116.0	106.5	111.7	126.2	91.3	112.5
текстильное и швейное производство	104.7	103.8	99.99	101.8	110.5	104.3	122.3	99.6
производство кожи, изделий из кожи и производство обуви	102.4	100.0	97.0	100.0	100.0	122.3	-	-
обработка древесины и производство изделий из дерева	107.7	111.2	127.3	127.6	70.3	119.3	110.9	102.1
целлюлозно-бумажное производство; издательская и полиграфическая деятельность	115.0	95.2	107.0	105.1	99.99	135.5	98.6	92.8
химическое производство	121.2	102.2	94.5	111.4	108.4	135.9	112.8	109.0
производство резиновых и пластмассовых изделий	109.1	111.3	96.8	111.6	97.5	126.5	111.9	95.9
производство прочих неметаллических минеральных продуктов	116.6	118.7	148.1	102.7	93.6	103.8	111.1	112.0
металлургическое производство и производство готовых металлических изделий	64.7	86.7	143.1	100.0	-	-	-	-
производство машин и оборудования	105.6	86.5	117.0	137.1	91.8	105.0	111.2	102.3
производство электрооборудования, электронного и оптического оборудования	112.4	119.5	133.9	101.4	103.2	108.3	110.8	96.5
производство транспортных средств и оборудования	109.6	109.3	117.5	118.9	99.9	100.0	119.9	100.4
прочие производства	101.4	125.0	100.0	-	-	-	-	-
<b>Производство и распределение электроэнергии, газа и воды</b>	139.9	115.7	121.2	110.4	120.3	105.4	85.5	110.1
производство, передача и распределение электроэнергии	143.5	115.2	124.0	106.4	120.2	104.0	82.2	109.3
производство, передача и распределение пара и горячей воды (тепловой энергии)	110.2	119.4	101.0	141.0	121.4	116.1	110.9	114.1

**ИНДЕКСЫ ЦЕН ПРОИЗВОДИТЕЛЕЙ  
НА ОТДЕЛЬНЫЕ ВИДЫ ПРОМЫШЛЕННЫХ ТОВАРОВ**  
(декабрь к декабрю предыдущего года; в процентах)

	2005	2006	2007	2008	2009	2010	2011	2012
<b>Добыча полезных ископаемых, кроме топливно-энергетических</b>								
руда железная товарная необогащенная	126.3	119.0	100.1	128.5	73.1	182.5	132.0	83.9
материалы строительные нерудные	100.0	159.1	135.0	117.9	78.7	107.2	98.8	123.6
<b>Производство пищевых продуктов, включая напитки, и табака</b>								
мясо и птица	109.2	91.0	121.4	115.0	102.9	101.0	104.3	109.3
говядина	117.6	102.9	102.6	131.8	106.5	105.8	111.6	100.0
мясо домашней птицы, кроме субпродуктов	108.6	90.4	123.0	113.5	102.4	100.2	95.7	118.1
изделия колбасные и продукты из мяса и мяса птицы копченые	103.5	98.9	114.8	124.8	108.4	110.4	99.9	104.9
молоко питьевое пастеризованное	103.5	103.3	142.1	105.3	101.1	126.6	101.8	105.8
сыр твердый	109.2	97.9	192.5	78.2	110.2	126.7	90.2	100.0
сыр плавленый	118.1	101.3	107.8	112.2	101.0	105.0	100.5	103.0
масло сливочное	113.2	99.5	199.7	99.6	109.6	135.7	97.5	106.4
мука	85.4	137.2	137.0	89.8	83.9	156.1	78.0	152.5
крупа	98.9	107.9	101.0	84.5	114.8	314.8	68.4	112.7
комбикорма	94.1	121.6	118.0	118.0	80.7	164.4	80.5	154.7
изделия хлебобулочные из ржаной муки и смеси ржаной и пшеничной муки	103.1	122.6	113.6	132.9	98.5	106.6	104.1	104.8
изделия хлебобулочные из пшеничной муки	102.2	128.2	128.6	118.4	100.8	110.5	107.7	119.0
сахар белый свекловичный в твердом состоянии	102.0	109.8	92.1	105.4	134.2	128.6	74.9	104.9
изделия макаронные без начинки, не подвергнутые тепловой обработке или не приготовленные каким-либо другим способом	97.5	99.6	124.1	132.8	96.2	102.8	104.7	104.2
майонез	122.4	112.3	100.0	100.0	92.7	145.5	101.9	111.1
водка	101.2	113.9	123.3	111.9	99.2	102.0	115.6	115.9
<b>Текстильное и швейное производство</b>								
ткани из синтетических и искусственных комплексных нитей (включая монопнити и плоские нити)	102.0	101.0	96.3	101.5	100.2	116.5	134.7	90.2
белье постельное	100.0	107.2	123.0	100.0	117.5	100.0	100.0	-
шпагат, канаты, веревки и шнуры из джута и прочих текстильных материалов	100.0	110.2	105.0	100.0	117.1	100.0	106.8	118.7
<b>Производство кожи, изделий из кожи и производство обуви</b>								
кожтовары хромовые	102.4	100.0	97.0	100.0	100.0	122.3	-	-



	Продолжение							
	2005	2006	2007	2008	2009	2010	2011	2012
<b>Обработка древесины и производство изделий из дерева</b>								
плиты древесноволокнистые из древесины или других одревесневших материалов	107.7	104.7	131.9	127.6	70.3	119.3	110.9	102.1
<b>Целлюлозно-бумажное производство; издательская и полиграфическая деятельность</b>								
ящики и коробки из бумаги или картона	115.0	95.2	107.0	105.1	99.99	132.9	99.1	93.1
<b>Химическое производство</b>								
материалы лакокрасочные	104.9	102.1	-	-	-	-	-	-
средства лекарственные	122.4	102.2	94.5	111.4	108.4	135.9	102.3	112.0
<b>Производство резиновых и пластмассовых изделий</b>								
пластины, листы, полоса из непористой резины формовые технические	119.8	112.6	89.2	97.9	106.7	162.2	-	-
трубы, трубки, шланги и рукава из резины, кроме твердой резины (эбонита)	109.4	102.0	106.3	103.4	107.0	124.4	118.6	93.5
ленты конвейерные, армированные только текстильными материалами	110.0	110.2	94.9	121.3	97.6	126.1	120.5	90.4
трубы и детали трубопроводов из термопластов	107.5	138.6	116.5	100.7	-	-	-	-
<b>Производство прочих неметаллических минеральных продуктов</b>								
кирпич строительный	114.9	112.1	167.9	95.2	-	-	-	-
кирпич керамический неогнеупорный строительный	-	-	-	-	74.3	124.7	108.7	127.9
кирпич силикатный	-	-	-	-	100.0	100.0	109.2	109.6
блоки стеновые крупные (включая блоки стен подвалов) из бетона	118.7	112.2	158.7	101.3	103.9	98.7	113.1	143.3
конструкции и детали сборные железобетонные	120.0	128.3	145.8	108.8	84.4	108.0	110.9	105.9
<b>Производство машин и оборудования</b>								
подшипники шариковые или роликовые	98.6	75.7	116.3	138.7	89.2	109.6	110.2	101.5
<b>Производство электрооборудования, электронного и оптического оборудования</b>								
машины билетно-кассовые и контрольно-кассовые	96.3	118.1	118.6	109.3	102.1	-	-	-
установки генераторные с дизельными двигателями (двигателями внутреннего сгорания с воспламенением от сжатия)	100.0	115.5	110.5	125.9	100.0	100.3	100.0	100.0
устройства коммутации и защиты электрических цепей на напряжение не более 1 кВ	114.1	130.1	104.5	106.0	100.0	99.4	132.7	94.8
аккумуляторы свинцовые для запуска поршневых двигателей (стартерные)	124.7	103.6	203.1	85.1	110.7	110.9	112.8	93.2
аккумуляторы кадмий-никелевые, железо-никелевые и прочие	128.0	119.8	157.2	91.5	-	119.0	103.8	-
<b>Производство транспортных средств и оборудования</b>								
запасные части к тракторам для ремонтно-эксплуатационных нужд	109.6	109.3	117.5	118.9	-	-	-	-
<b>Прочие производства</b>								
мебель	101.4	125.0	100.0	-	-	-	-	-
<b>Производство и распределение электроэнергии, газа и воды</b>								
электроэнергия, отпущенная различным категориям потребителей	143.5	115.2	124.0	106.4	130.6	115.6	104.7	108.4
теплоэнергия	110.2	119.4	101.0	141.0	121.4	116.1	110.9	114.1

**ИНДЕКСЫ ЦЕН ПРОИЗВОДИТЕЛЕЙ  
СЕЛЬСКОХОЗЯЙСТВЕННОЙ ПРОДУКЦИИ**  
(декабрь к декабрю предыдущего года; в процентах)

	2005	2006	2007	2008	2009	2010	2011	2012
<b>Продукция сельского хозяйства</b>	105.8	112.3	136.4	91.4	106.3	148.6	86.9	120.4
<b>растениеводство</b>	95.3	125.2	139.3	86.5	108.6	161.1	81.8	126.8
зерновые и зернобобовые культуры	91.5	129.9	175.3	78.2	84.2	169.4	91.1	142.9
пшеница	71.9	149.2	161.9	71.4	89.3	152.7	80.7	146.6
рожь	92.1	118.8	137.5	106.0	-	-	-	-
гречиха	98.7	123.7	104.7	104.7	106.8	250.3	70.7	93.7
ячмень	108.2	111.8	192.9	80.5	78.3	183.6	104.8	133.3
овес	85.3	129.3	126.3	108.6	62.9	173.3	94.5	113.0
кукуруза	-	-	-	-	-	177.8	105.9	154.7
семена подсолнечника	-	-	-	-	-	-	-	156.1
свекла сахарная	106.4	113.5	92.6	105.8	142.3	151.8	61.6	98.0
овощи свежие	113.5	108.5	135.8	121.6	139.4	119.6	116.6	105.0
томаты (помидоры)	109.3	113.0	152.5	113.9	125.7	122.1	118.4	105.3
огурцы	123.8	100.4	109.3	138.5	154.2	117.5	115.1	104.8
семечковые плоды	104.5	130.5	-	-	-	-	-	-
<b>животноводство</b>	117.2	96.3	131.2	101.4	102.0	120.8	104.8	107.3
скот крупный рогатый живой	123.2	110.4	98.3	113.6	107.5	106.9	126.1	106.2
свиньи живые	105.6	93.8	117.7	122.8	90.5	110.0	118.3	100.7
птица сельскохозяйственная живая	125.9	88.5	116.9	124.0	99.5	97.5	102.8	129.3
молоко сырое крупного рогатого скота	116.6	97.2	181.7	71.0	112.7	157.1	82.2	103.8
яйца куриные	79.9	114.2	121.1	-	-	-	-	-

**ИНДЕКСЫ ЦЕН СТРОИТЕЛЬНОЙ ПРОДУКЦИИ**  
(в процентах)

Годы	Сводный индекс цен строительной продукции	в том числе индексы цен		
		производителей в строительстве (строительно-монтажные работы)	на машины и оборудование, используемые в строительстве	на прочие капитальные работы и затраты
<b>Декабрь к декабрю предыдущего года</b>				
2005	118.4	123.5	107.8	135.6
2006	119.5	125.9	108.3	148.4
2007	125.2	134.3	109.5	139.8
2008	115.2	119.0	113.0	111.0
2009	98.7	90.9	105.8	107.2
2010	105.0	104.7	104.2	108.0
2011	112.7	116.4	106.5	103.3
2012	107.9	110.1	103.6	110.1
<b>К предыдущему месяцу</b>				
2012				
Январь	99.2	98.4	100.5	101.5
Февраль	103.8	105.8	100.5	101.6
Март	97.4	95.7	100.3	99.2
Апрель	100.4	100.4	100.4	100.6
Май	99.9	99.6	100.3	100.4
Июнь	101.6	102.1	100.8	101.7
Июль	100.4	100.6	100.2	100.1
Август	101.7	102.8	99.8	101.1
Сентябрь	102.9	104.3	100.5	101.5
Октябрь	99.1	98.5	100.1	100.6
Ноябрь	99.9	99.8	100.2	99.8
Декабрь	101.5	102.3	99.98	101.6

## МЕТОДОЛОГИЧЕСКИЕ ПОЯСНЕНИЯ

В настоящее время разработана **система индексов цен**, в которую входят:

на потребительском рынке

- индекс потребительских цен (тарифов) на товары и услуги;

- индекс цен на первичном и вторичном рынке жилья;

в сфере производства

- индекс цен производителей промышленных товаров;

- индекс цен производителей сельскохозяйственной продукции;

- индекс цен строительной продукции;

- индекс тарифов на грузовые перевозки.

**Индекс потребительских цен и тарифов на товары и услуги (ИПЦ)** измеряет отношение стоимости фиксированного набора товаров и услуг в ценах текущего периода к его стоимости в ценах базисного периода и характеризует изменение во времени общего уровня цен на товары и услуги, приобретаемые населением для непроизводственного потребления. ИПЦ является важнейшим показателем, характеризующим уровень инфляции, и используется для анализа и прогноза ценовых процессов в экономике, пересмотра минимальных социальных гарантий, решения правовых споров, а также при пересчете ряда показателей системы национальных счетов текущих цен в постоянные цены.

Расчет ИПЦ производится путем объединения двух информационных потоков:

- данных об изменении цен, полученных методом регистрации цен и тарифов на потребительском рынке;

- данных о структуре фактических потребительских расходов населения за предыдущий год.

Наблюдение осуществляется в организациях торговли и сферы услуг, а также на вещевых, смешанных и продовольственных рынках, как в стационарных торговых заведениях, так и при передвижной торговле (палатках, киосках и т.д.) городов Курска и Железногорска.

Потребительский набор, на основании которого рассчитывается ИПЦ, представляет собой единую для всех субъектов Российской Федера-

ции выборку групп товаров и услуг, наиболее часто потребляемых населением.

В набор товаров и услуг, разработанный для наблюдения за ценами, включены товары и услуги массового потребительского спроса. Отбор позиций произведен с учетом их значимости для потребления населения, представительности с точки зрения отражения динамики цен на однородные товары, устойчивого наличия их в продаже.

Исходной информацией для расчета ИПЦ являются данные регистрации цен на товары и услуги с конкретными потребительскими свойствами. На их основе определяются средние сопоставимые цены отчетного и предыдущего периодов. Сопоставимой считается цена, зарегистрированная в одной и той же организации торговли (сферы услуг) на один и тот же или аналогичный по качеству товар (услугу).

На базе индивидуальных индексов цен по городам, участвующим в наблюдении, определяются агрегатные индексы цен на отдельные товары и услуги в целом по субъекту Российской Федерации.

Исходя из агрегатных индексов цен на товары и услуги в целом по субъекту Российской Федерации и доли расходов на их приобретение в потребительских расходах населения определяются индексы цен в целом на группу продовольственных, непродовольственных товаров и услуг, а также ИПЦ по субъекту Российской Федерации.

**Индексы цен на первичном и вторичном рынках жилья** рассчитываются на основе зарегистрированных цен на вновь построенные квартиры и на квартиры функционирующего жилого фонда, находящиеся в собственности, если они являются объектами совершения рыночных сделок.

Наблюдение ведется по выборочному кругу организаций, осуществляющих операции с недвижимостью в территориальных центрах и отдельных городах субъектов Российской Федерации. При регистрации цен на квартиры учитываются их количественные и качествен-

ные характеристики, а также район их расположения в городе.

В качестве базисных весов используется накопленное за предыдущий год количество проданной общей площади квартир во всех организациях, участвующих в наблюдении.

**Индексы цен производителей промышленных товаров** рассчитываются на основании регистрации цен на товары-представители в базовых организациях. Цены производителей представляют собой фактически сложившиеся на момент регистрации цены указанных организаций на произведенную продукцию, предназначенную для реализации на внутреннем рынке (без косвенных товарных налогов - налога на добавленную стоимость, акциза и т.п.).

Рассчитанные по товарам-представителям индексы цен производителей последовательно агрегируются в индексы цен соответствующих видов, групп, классов, разделов экономической деятельности. В качестве весов используются данные об объеме производства в стоимостном выражении базисного периода.

**Индексы цен производителей сельскохозяйственной продукции** исчисляются на основании регистрации цен в отобранных для наблюдения сельскохозяйственных организациях на основные виды товаров-представителей, реализуемых заготовительным, перерабатывающим организациям, на рынке, через собственную торговую сеть, населению непосредственно с транспортных средств, на ярмарках, биржах, аукционах, организациям, коммерческим структурам и т.п. Цены производителей сельскохозяйственной продукции приводятся с учетом надбавок и скидок за качество реализованной продукции без расходов на транспортировку, экспедирование, погрузку и разгрузку продукции, а также без налога на добавленную стоимость.

**Сводный индекс цен строительной продукции** отражает общее изменение цен в строительстве объектов различных видов экономической деятельности и рассчитывается как агрегированный показатель из индексов цен производителей в строительстве (строительно-монтажные работы), на машины и оборудование, используемые в строительстве, и прочие капитальные работы и затраты, взвешенных по доле этих элемен-

тов в общем объеме инвестиций в основной капитал.

Расчет индекса цен производителей в строительстве (строительно-монтажные работы) проводится на основе данных формы отчетности о ценах на материалы, детали и конструкции, приобретенные базовыми подрядными организациями, а также на базе технологических моделей, разработанных по видам экономической деятельности с учетом территориальных особенностей строительства.

Индекс цен на машины и оборудование, используемые в строительстве, исчисляется по данным об изменении цен производителей этого оборудования, а также транспортных, снабженческо-сбытовых расходов и ставки налога на добавленную стоимость.

Индекс цен на прочие капитальные работы и затраты определяется из индексов цен на основные составляющие этих работ (проектно-исследовательские работы, работы по эксплуатационному и глубокому разведочному бурению и другие затраты).

**Индексы тарифов на грузовые перевозки** автомобильным транспортом характеризуют изменение за текущий период тарифов на грузовые перевозки без учета изменения за этот период структуры перевезенных грузов по разнообразным признакам: по виду и размеру отправки груза, скорости доставки, расстоянию перевозки, территории перевозки и др. Индекс тарифов на грузовые перевозки автомобильным транспортом рассчитывается из индексов тарифов на перевозку грузов по отдельным видам сообщений. По каждому виду сообщений регистрируются тарифы на услуги-представители. За услугу - представитель принимается перевозка одной тонны массового груза автомобильным транспортом на фиксированное расстояние. Обследование тарифов осуществляется в выборочной совокупности транспортных организаций. В качестве весов используются доходы от перевозок грузов за базисный период.

# ***Внешиэкономическая деятельность***

## **Раздел 24**

*Внешняя торговля* 283

*Методологические  
пояснения* 292

Внешнеторговый оборот Курской области за 2012 г. составил 1335.7 млн. долл., в том числе экспорт – 690.7 млн. долл. (51.7% общего внешнеторгового оборота), импорт – 645.0 млн. долл. (48.3%). В целом внешнеторговый оборот снизился по отношению к 2011 г. на 36.3%, при этом экспорт сократился на 47.2%, а импорт – на 18.5%, в результате сальдо торгового баланса в 2012 г. хотя и существенно снизилось по сравнению с предыдущим годом, но оставалось положительным – 45.7 млн. долл.

Товарная структура внешнеторгового оборота практически не изменилась.

Основной статьей экспорта области являются «руды и концентраты железные» – 56.2% общего объема экспорта. Вклад других товарных позиций в структуру экспорта области остается крайне низким: преобладают злаковые культуры – 2.2%, черные металлы – 0.6%, аккумуляторы электрические – 0.4%.

В товарной структуре импорта преобладают аккумуляторы электрические – 7.6%, пластмассы и изделия из них – 2.3%, черные металлы – 0.8%, инструменты и аппараты оптические – 0.7%, злаковые культуры – 0.7%. Доля других товарных групп в структуре импорта значительно меньше.

География внешнеэкономических операций достаточно разнообразна, вместе с тем только несколько стран – партнеров во внешней торговле имеют значительные объемы внешнеторгового оборота с областью.

В 2012 г. в объеме экспорта страны дальнего зарубежья занимали 70.4%, среди них 63.2% товаров экспортируется в Китай и Словакию, еще 20.4% - в 6 европейских стран (Румыния, Италия, Венгрия, Чехия, Германия, Польша). Экспорт в страны СНГ в общем объеме экспорта составляет 29.6%, из него около половины приходится на Украину.

В географической структуре импорта преобладает импорт из стран СНГ – 70.2% общего объема импорта области. Среди них доминирует импорт из Украины – 82.8% общего импорта стран СНГ.

Среди стран дальнего зарубежья наиболее значительные объемы импорта приходились на Германию, Китай, Гану, Швейцарию и Францию – 55.5% от общего объема импорта стран дальнего зарубежья.

Внешнеторговый баланс области со странами дальнего зарубежья оставался положительным, со странами СНГ – отрицательным.

## ВНЕШНЯЯ ТОРГОВЛЯ

	2005	2006	2007	2008	2009	2010	2011 <sup>1)</sup>	2012
<b>Миллионов долларов США</b>								
<b>Внешнеторговый оборот</b>	669.3	790.5	1104.3	1512.0	826.9	1310.4	2098.5	1335.7
экспорт	375.0	377.4	658.1	923.8	411.5	710.0	1307.5	690.7
импорт	294.3	413.1	446.2	588.2	415.4	600.4	791.0	645.0
сальдо торгового баланса	+80.7	-35.7	+211.9	+335.6	-3.9	+109.6	+516.5	+45.7
в том числе:								
со странами дальнего зарубежья								
экспорт	285.5	282.1	485.8	620.4	259.8	549.6	1137.9	486.3
импорт	46.4	130.5	104.0	164.4	126.9	187.2	184.5	192.2
сальдо торгового баланса	+239.1	+151.6	+381.8	+456.0	+132.9	+362.4	+953.4	+294.1
с государствами - участниками СНГ								
экспорт	89.5	95.3	172.3	303.4	151.7	160.4	169.7	204.4
импорт	247.9	282.6	342.1	423.8	288.5	413.2	606.5	452.8
сальдо торгового баланса	-158.4	-187.3	-169.8	-120.4	-136.8	-252.8	-436.8	-248.4
<b>В процентах к предыдущему году</b>								
<b>Внешнеторговый оборот</b>	160.7	118.1	139.7	136.9	54.7	158.5	160.1	63.7
экспорт	190.5	100.6	174.4	140.4	44.5	172.5	184.2	52.8
импорт	134.1	140.4	108.0	131.8	70.6	144.5	131.7	81.5
в том числе:								
со странами дальнего зарубежья								
экспорт	2.4р.	98.8	172.2	127.7	41.9	2.1р.	2.1р.	42.7
импорт	80.3	2.8р.	79.7	158.1	77.2	147.5	98.6	104.2
с государствами - участниками СНГ								
экспорт	112.4	106.5	180.8	176.1	50.0	105.7	105.8	120.4
импорт	153.3	114.0	121.1	123.9	68.1	143.2	146.8	74.7

<sup>1)</sup> 2011 г. без учета взаимной торговли с Казахстаном.

## ВНЕШНЯЯ ТОРГОВЛЯ СО СТРАНАМИ ДАЛЬНЕГО ЗАРУБЕЖЬЯ

## ЭКСПОРТ ТОВАРОВ

(в фактически действовавших ценах; миллионов долларов США)

	2005	2006	2007	2008	2009	2010	2011	2012
Всего	285.5	282.1	485.8	620.4	259.8	549.6	1137.9	486.3
в том числе по странам:								
Абхазия	-	-	-	0.2	0.8	0.5	0.7	0.6
Австрия	0.0	-	-	-	0.0	-	0.1	0.0
Алжир	0.2	-	-	-	-	-	-	-
Аргентина	0.0	0.1	-	-	-	-	-	-
Бахрейн	-	-	-	-	-	-	-	6.8
Белиз	-	0.1	-	-	-	-	-	-
Бельгия	0.7	0.5	0.9	0.3	0.0	-	0.3	1.9
Болгария	0.2	1.5	0.0	0.6	0.1	0.1	0.0	0.0
Венгрия	21.7	2.4	0.0	54.2	25.8	69.1	59.8	14.9
Виргинские острова, британские	-	0.3	0.4	0.5	0.3	0.1	-	-
Вьетнам	-	-	0.2	0.7	0.3	-	0.4	1.5
Гвинея	0.0	0.4	1.2	-	0.0	0.2	0.0	0.7
Германия	1.6	3.9	7.1	6.3	2.7	17.5	20.4	13.4
Гонконг	-	-	-	-	-	-	0.5	-
Греция	-	-	-	-	-	0.1	1.4	1.9
Грузия <sup>1)</sup>	-	-	-	-	0.1	0.8	1.2	1.8
Дания	-	-	0.8	0.2	0.9	-	0.5	-
Египет	-	-	11.4	2.8	-	-	-	-
Израиль	0.1	0.2	0.4	0.5	0.2	0.3	0.6	0.4
Индия	0.1	0.1	0.3	0.1	0.1	0.1	0.8	0.5
Иран	-	0.0	0.0	0.0	-	0.1	0.1	2.5
Испания	0.2	0.2	0.5	0.6	0.1	7.7	10.5	2.2
Исландия	-	0.6	1.7	2.8	2.2	3.2	5.2	2.3
Италия	16.2	32.0	36.1	22.5	13.4	33.6	33.5	19.9
Канада	-	-	0.0	0.1	0.0	-	-	0.0
Кипр	-	-	-	-	0.2	-	2.2	0.3
Китай	73.3	29.7	88.5	62.2	60.3	101.8	680.0	184.7
КНДР	0.7	0.4	-	-	-	-	-	-
Конго	-	-	0.5	-	-	-	-	-
Куба	-	-	-	3.0	5.1	1.2	-	-
Латвия	0.5	0.3	0.2	0.3	1.0	0.7	2.6	8.7
Ливия	0.1	-	14.6	0.6	-	-	-	-
Литва	1.1	0.8	1.8	1.8	1.3	1.2	1.7	10.7
Монголия	0.5	0.5	0.6	1.6	1.7	2.3	2.8	4.0
Нидерланды	0.2	0.1	0.0	-	-	0.2	2.6	6.4
Норвегия	-	0.4	2.7	4.5	3.2	3.8	6.1	4.7
Острова Кайман	-	-	-	-	-	-	0.1	0.0
Пакистан	0.1	0.1	-	0.0	-	-	0.0	-
Перу	0.0	0.0	0.0	-	0.0	-	0.1	-
Польша	41.5	50.5	132.1	143.5	11.5	20.7	4.8	13.2
Португалия	-	-	-	-	0.1	-	-	0.1
Республика Корея	-	-	-	-	-	0.2	10.5	0.0
Румыния	29.5	25.4	38.3	70.4	19.8	11.4	21.4	20.9
Саудовская Аравия	-	-	-	-	-	-	4.1	3.6
Сербия	-	-	25.0	1.5	0.2	0.0	0.1	0.1
Сербия и Черногория	2.3	17.2	2.5	-	-	-	-	-
Словакия	51.7	69.4	69.4	170.4	68.8	213.3	194.1	122.7
Соединенное Королевство (Великобритания)	0.0	0.0	0.0	0.1	-	-	-	-
США	3.4	0.1	0.4	1.0	0.9	1.2	0.8	2.1
Тайвань	-	0.0	-	0.2	0.6	2.4	3.7	6.4
Танзания	-	-	0.5	-	0.0	-	-	-
Турция	2.8	15.4	11.2	3.1	28.3	23.7	33.9	7.0
Филиппины	-	-	-	-	0.2	-	-	-
Финляндия	0.1	0.0	0.0	-	0.0	0.1	-	0.1
Франция	0.4	0.5	0.6	1.0	0.2	8.0	8.4	0.5
Хорватия	-	-	0.1	0.1	0.0	0.2	0.1	0.6
Чешская Республика	34.7	28.4	34.8	62.0	7.9	23.9	21.0	17.1
Швейцария	0.6	-	0.3	-	-	-	0.0	0.1
Эстония	0.6	0.5	0.5	0.6	0.2	0.2	0.8	0.9
Япония	-	-	-	-	0.8	-	-	-

<sup>1)</sup> Грузия вышла из состава СНГ в августе 2009 г.



## ИМПОРТ ТОВАРОВ

(в фактически действовавших ценах; миллионов долларов США)

	2005	2006	2007	2008	2009	2010	2011	2012
Всего	46.4	130.5	104.0	164.4	126.9	187.2	184.5	192.2
в том числе по странам:								
Абхазия	-	-	-	-	-	0.6	-	-
Австралия	-	0.1	0.2	-	-	1.3	-	-
Австрия	0.4	2.2	4.3	8.8	1.1	4.8	4.6	5.3
Аргентина	-	0.0	0.0	0.0	0.0	0.9	1.7	2.0
Бельгия	2.5	0.2	0.7	1.0	2.9	4.7	0.4	0.4
Болгария	0.7	0.4	0.2	0.2	0.5	0.5	0.1	0.3
Бразилия	0.1	16.0	-	0.0	0.0	0.0	7.0	0.0
Венгрия	0.3	0.5	2.3	8.0	4.8	5.2	4.3	1.6
Гана	-	-	-	-	-	1.7	9.2	16.9
Германия	10.3	19.9	27.6	40.9	10.5	43.1	46.2	43.9
Гонконг	-	-	0.0	0.1	0.0	0.1	0.0	0.9
Греция	1.5	2.7	2.2	2.0	-	0.7	0.1	0.8
Грузия <sup>1)</sup>	-	-	-	-	-	-	0.1	0.0
Дания	0.0	0.5	0.0	0.0	17.1	12.5	4.2	7.0
Египет	0.1	0.0	0.3	0.6	0.8	1.1	0.8	1.9
Израиль	0.0	0.0	0.0	-	0.1	0.0	0.0	0.2
Индия	0.8	0.7	0.7	1.4	8.2	4.9	2.1	2.6
Индонезия	-	0.0	0.0	0.1	0.2	0.3	0.3	0.2
Ирландия	1.5	0.7	-	-	0.0	-	-	-
Испания	0.0	0.2	0.6	2.0	3.1	1.2	2.1	1.7
Италия	3.5	6.8	5.5	9.7	4.6	13.2	15.7	9.8
Канада	0.9	4.9	0.6	1.1	3.2	1.2	1.8	1.1
КНДР	0.0	0.0	-	-	-	-	0.1	-
Колумбия	-	-	-	-	-	-	0.0	0.1
Кот-Д'Ивуар	4.0	5.5	7.5	7.9	10.8	12.7	5.0	0.6
Китай	1.4	2.5	4.1	7.4	8.8	18.0	20.6	20.0
Латвия	0.0	0.1	0.2	2.7	0.0	0.2	0.0	0.0
Лесото	-	-	-	-	-	0.1	-	-
Литва	0.4	0.4	0.2	0.9	0.3	0.8	1.3	1.8
Люксембург	-	0.0	0.1	0.0	-	-	-	-
Малайзия	-	-	0.0	-	0.0	0.2	0.4	0.8
Нигерия	0.0	0.0	0.0	0.1	0.0	0.1	0.1	0.0
Нидерланды	2.8	3.6	1.2	3.6	2.3	7.2	4.1	4.6
Норвегия	0.3	0.1	0.0	0.1	0.0	-	0.1	0.1
Польша	1.1	1.9	2.4	2.5	5.2	8.0	4.3	4.8
Республика Корея	1.1	0.2	0.2	0.2	0.0	0.2	2.4	2.1
Сербия	-	-	1.1	1.2	0.4	0.1	0.3	0.4
Сербия и Черногория	0.1	2.0	0.2	-	-	-	-	-
Румыния	-	-	-	0.0	0.2	0.4	1.5	0.3
Саудовская Аравия	-	-	-	-	-	0.1	-	-
Словакия	2.5	0.2	2.5	2.0	0.2	0.1	-	0.0
Словения	0.3	0.1	0.1	0.0	0.1	0.4	-	0.0
Соединенное Королевство (Великобритания)	0.9	4.4	7.2	0.9	0.3	1.9	1.7	2.4
США	1.3	14.4	4.6	28.5	6.7	5.3	7.2	3.8
Таиланд	-	0.0	1.2	0.0	0.0	-	0.0	0.0
Тайвань	0.1	0.0	1.7	0.8	0.1	0.2	0.5	1.9
Турция	0.1	0.1	0.1	1.1	8.0	5.7	0.9	0.9
Финляндия	2.3	3.1	3.4	5.9	4.2	5.1	5.6	5.3
Франция	2.2	5.0	7.2	11.8	8.0	4.5	7.5	11.1
Хорватия	0.0	-	0.3	0.5	0.1	0.1	0.1	0.0
Чешская Республика	0.3	0.3	0.6	1.7	2.1	2.6	3.8	3.2
Чили	-	-	-	-	-	-	0.1	0.0
Швейцария	1.1	1.6	2.5	5.5	0.9	5.0	5.6	14.7
Швеция	0.1	0.3	0.8	0.7	0.4	4.3	4.6	8.9
Эстония	0.1	0.2	1.5	1.3	2.1	2.6	1.7	1.7
Южная Африка	-	0.1	-	0.0	0.0	0.0	0.1	0.0
Япония	0.3	1.4	2.1	1.2	2.3	3.2	4.2	6.0
Прочие	0.8	27.0	6.1	0.0	6.0	0.0	-	0.0

<sup>1)</sup> Грузия вышла из состава СНГ в августе 2009 г.

**ВНЕШНЯЯ ТОРГОВЛЯ ОБЛАСТИ  
С ГОСУДАРСТВАМИ - УЧАСТНИКАМИ СНГ**

**ЭКСПОРТ ТОВАРОВ**

(в фактически действовавших ценах; миллионов долларов США)

	2005	2006	2007	2008	2009	2010	2011	2012
Всего	89.5	95.3	172.3	303.4	151.7	160.4	169.7 <sup>1)</sup>	204.4
в том числе по странам:								
Азербайджан	3.3	4.1	6.9	7.7	5.2	5.3	6.5	6.8
Армения	1.1	0.9	0.8	1.4	0.8	1.2	1.9	2.0
Беларусь	31.0	27.7	40.4	55.4	30.3	38.6	41.2	...
Грузия <sup>2)</sup>	0.9	1.5	2.3	2.8	0.1	-	-	-
Казахстан	10.0	11.6	24.9	126.7	49.3	28.9	...	...
Киргизия	0.7	0.8	1.4	2.6	1.5	1.5	3.2	2.5
Республика Молдова	3.6	2.6	2.7	3.7	1.8	2.2	3.1	4.7
Таджикистан	0.1	1.0	2.4	1.9	2.1	3.4	3.6	4.6
Туркмения	2.0	1.4	1.3	1.8	1.1	1.9	3.3	2.8
Узбекистан	3.0	1.4	3.2	3.4	3.1	2.3	4.2	2.6
Украина	33.7	42.2	86.1	95.9	56.3	75.1	102.6	98.0

<sup>1)</sup> Без учета взаимной торговли с Казахстаном.

<sup>2)</sup> Грузия вышла из состава СНГ в августе 2009 г.

**ИМПОРТ ТОВАРОВ**

(в фактически действовавших ценах; миллионов долларов США)

	2005	2006	2007	2008	2009	2010	2011	2012
Всего	247.9	282.6	342.1	423.8	288.5	413.2	606.5 <sup>1)</sup>	452.8
в том числе по странам:								
Азербайджан	0.2	0.0	0.2	0.2	1.6	2.0	2.9	3.3
Армения	1.1	0.3	0.2	-	-	0.0	0.0	0.0
Беларусь	38.2	50.3	83.1	91.6	52.0	65.1	81.0	...
Казахстан	1.9	1.6	1.4	2.4	0.9	0.2	...	...
Киргизия	-	0.9	0.6	-	-	-	-	-
Республика Молдова	6.0	4.1	4.2	4.5	3.5	4.5	5.7	5.6
Таджикистан	-	-	-	-	0.2	0.2	-	-
Туркмения	0.2	0.5	0.6	0.2	-	0.0	-	-
Узбекистан	-	0.2	0.6	1.1	0.7	0.3	0.2	0.2
Украина	200.2	224.6	250.8	323.9	229.5	340.9	516.7	375.1

<sup>1)</sup> Без учета взаимной торговли с Казахстаном.

## ЭКСПОРТ ВАЖНЕЙШИХ ВИДОВ ТОВАРОВ

	2005		2006		2007		2008	
	Количество тыс. долл. США	Стоимость, тыс. долл. США	Количество тыс. долл. США	Стоимость, тыс. долл. США	Количество тыс. долл. США	Стоимость, тыс. долл. США	Количество тыс. долл. США	Стоимость, тыс. долл. США
Злаки, тыс. т	9.6	1002.7	5.3	879.3	147.0	38024.0	44.0	11538.9
в том числе:								
пшеница и меслин, тыс. т	5.9	562.8	0.1	9.2	122.8	32067.5	36.6	7900.4
ячмень, тыс. т	3.2	342.6	3.0	432.9	16.6	4334.5	6.5	2363.0
кукуруза, тыс. т	-	-	-	-	-	-	0.9	1275.5
Мука пшеничная или пшенично-ржаная, тыс. т	12.6	2331.5	16.2	3701.9	9.6	2807.7	2.9	1295.3
Руды и концентраты железные, млн. т	5.7	254209.6	6.9	235870.1	9.3	419098.1	7.5	697782.3
Каучук синтетический, т	-	-	399.8	1021.9	-	-	0.1	0.2
Шины и покрышки пневматические, резиновые, шт.	616	93.2	8	2.4	76	70.5	2377	109.9
Лесоматериалы распиленные, тыс. т	0.2	49.7	0.3	77.8	0.1	19.3	0.3	142.1
Плиты древесноволокнистые, тыс.м <sup>2</sup>	65.4	85.6	59.3	84.9	53.8	66.5	28.2	60.1
Ткани хлопчатобумажные, тыс. м <sup>2</sup>	...	1524.7	...	139.3	...	7.2	19.8	4.3
Черные металлы, т	27633.0	4991.4	5821.2	1354.2	391.4	169.0	1086.5	1321.6
из них:								
ферросплавы, т	9.0	19.1	-	-	3.0	9.8	-	-
отходы и лом черных металлов, т	26566.0	4769.0	5756.4	1193.8	338.1	93.8	213.2	114.3
Медь и изделия из нее, т	80.1	534.4	0.1	1.8	22.8	114.5	0.3	7.8
Алюминий и изделия из него, т	0.0	0.1	1.0	32.5	1.1	7.6	6.3	40.3
Холодильники, морозильники, шт.	23	20.4	-	-	-	-	-	-
Бульдозеры, шт.	-	-	-	-	-	-	2	4.0
Машины стиральные, шт.	-	-	9	39.0	-	-	3	10.2
Станки металлорежущие, шт.	-	-	-	-	2	121.1	2	108.0
Вычислительные машины и их блоки, шт.	17	7.7	27	7.9	-	-	1	4.1
Подшипники шариковые или роликовые, т	466.7	2349.1	490.3	2733.9	356.6	2345.5	362.6	2973.4
Двигатели и генераторы электрические, шт.	146	300.3	91	163.0	140	652.2	91	240.0
Аккумуляторы электрические, тыс. шт.	358.2	9091.4	445.3	10942.4	330.1	14852.3	269.3	21213.1
Тракторы, шт.	-	-	1	1.2	3	13.7	4	4.8
Автобусы, шт.	52	816.7	12	523.3	1	32.9	-	-
Автомобили грузовые, шт.	2	9.1	5	9.2	3	73.6	12	19.8
Инструменты и аппараты оптические, медицинские	-	590.0	-	428.2	-	591.5	-	621.2

	Продолжение							
	2009		2010		2011 <sup>1)</sup>		2012 <sup>2)</sup>	
	Количество тыс. США	Стоимость, тыс. долл. США	Количество тыс. США	Стоимость, тыс. долл. США	Количество тыс. США	Стоимость, тыс. долл. США	Количество тыс. США	Стоимость, тыс. долл. США
Злаки, тыс. т	26.4	3781.2	0.3	391.4	25.1	6163.4	60.7	15052.9
в том числе:								
пшеница и меслин, тыс.т	26.0	3304.6	-	-	6.0	1633.9	48.9	12174.6
ячмень, тыс. т	-	-	-	-	19.0	4090.7	8.0	2112.9
кукуруза, тыс. т	0.4	472.4	0.2	374.6	0.0	25.5	2.9	463.7
Мука пшеничная или пшенично-ржаная, тыс. т	3.9	1236.9	2.4	607.5	2.0	622.1	4.7	1268.9
Руды и концентраты железные, млн. т	6.4	227390.0	6.4	527937.5	9.1	1065511.5	3.9	388403.7
Каучук синтетический, т	-	-	-	-	38.8	74.3	...	...
Шины и покрышки пневматические, резиновые, шт.	5272	184.1	-	-	...	...	...	...
Лесоматериалы распиленные, тыс. т	0.1	46.7	0.2	80.7	2.3	743.1	...	...
Плиты древесноволокнистые, тыс.м <sup>2</sup>	74.4	118.2	30.1	47.9	...	...	...	...
Ткани хлопчатобумажные, тыс. м <sup>2</sup>	50.0	25.4	140.0	99.9	73.1	54.5	0.5	0.9
Черные металлы, т	9251.9	1858.6	1268.6	498.3	2235.2	1989.2	3149.9	3885.7
из них:								
ферросплавы, т	-	-	-	-	...	...	...	...
отходы и лом черных металлов, т	9001.5	1696.0	1080.9	327.1	2176.1	1934.9	3129.8	3860.3
Медь и изделия из нее, т	0.8	14.4	0.9	32.7	0.5	17.3	1.3	15.2
Алюминий и изделия из него, т	541.1	854.8	16.3	144.0	3.2	21.2	0.0	0.1
Холодильники, морозильники, шт.	4	3.1	-	-	...	...	...	...
Бульдозеры, шт.	-	-	-	-	...	...	...	...
Машины стиральные, шт.	5	35.2	1	14.6	...	...	...	...
Станки металло-режущие, шт.	-	-	-	-	...	...	1	20.0
Вычислительные машины и их блоки, шт.	-	-	1	1.6	...	...	...	...
Подшипники шариковые или роликовые, т	258.1	1715.5	186.5	1370.3	173.9	1523.8	96.2	759.4
Двигатели и генераторы электрические, шт.	101	286.6	81	196.2	182	612.2	60	156.2
Аккумуляторы электрические, тыс. шт.	230.7	10933.6	50.0	3613.9	31.5	2517.1	65.9	3123.0
Тракторы, шт.	2	223.6	-	-	3	325.8	...	...
Автобусы, шт.	-	-	-	-	1	2.4	...	...
Автомобили грузовые, шт.	-	-	-	-	...	...	...	...
Инструменты и аппараты оптические, медицинские	-	179.1	-	493.6	-	358.9	-	303.1

<sup>1)</sup> 2011 г. без учета взаимной торговли с Казахстаном.

<sup>2)</sup> 2012 г. без учета взаимной торговли с Казахстаном и Беларусью.

## ИМПОРТ ВАЖНЕЙШИХ ВИДОВ ТОВАРОВ

	2005		2006		2007		2008	
	Коли- чество	Стоимость, тыс. долл. США	Коли- чество	Стоимость, тыс. долл. США	Коли- чество	Стоимость, тыс. долл. США	Коли- чество	Стоимость, тыс. долл. США
Молоко и сливки, тыс. т	0.1	118.1	0.1	185.5	0.3	1192.2	0.7	2152.5
Сливочное масло и прочие жиры, т	450.9	784.6	459.0	884.4	298.0	779.7	329.3	1187.8
Злаки, тыс.т	3.2	306.3	6.2	867.1	0.2	165.1	0.6	1215.6
в том числе:								
пшеница и меслин, тыс. т	0.1	23.9	6.0	694.6	0.0	14.4	-	-
ячмень, тыс. т	0.1	21.5	0.2	172.5	0.1	138.0	0.3	333.6
кукуруза, тыс. т	2.2	201.5	-	-	-	-	0.3	882.0
Мука пшеничная или пшенично - ржаная, тыс. т	0.0	5.1	-	-	-	-	-	-
Масло подсолнечное, т	-	-	-	-	-	-	-	-
Сахар тростниковый или свекловичный, тыс. т	0.0	8.4	38.2	15642.0	-	-	-	-
Какао-бобы, т	-	-	-	-	-	-	-	-
Алкогольные и безалкогольные напитки и уксус	-	133.6	-	57.3	-	207.8	-	94.3
Уголь каменный, тыс. т	1.5	107.9	-	-	-	-	-	-
Продукты неорганической химии – всего	-	2667.7	-	2924.4	-	3926.8	-	3118.3
Пластмассы и изделия из них	-	11172.2	-	10222.9	-	9827.9	-	13147.8
Каучук синтетический, т	77.3	134.3	18.0	30.8	-	-	99.9	307.1
Ткани хлопчато- бумажные, тыс. м <sup>2</sup>	...	1106.9	...	1178.8	...	2945.0	2166.8	2652.0
Черные металлы, т	13210.8	7998.2	15852.8	9944.9	11456.4	8365.9	7872.5	7566.8
Трубы, тыс. т	0.4	200.1	0.5	414.9	0.6	468.8	1.3	1681.6
Медь и изделия из нее, т	17.3	63.7	40.4	204.8	0.1	7.6	9.5	99.3
Алюминий и изделия из него, т	30.2	77.3	233.9	562.4	100.9	1099.9	165.1	2173.4
Холодильники, морозильники, шт.	1242	457.7	889	297.5	1903	672.5	2867	1039.8
Бульдозеры, шт.	12	407.9	91	3266.6	103	3678.7	176	6880.4
Машины стиральные, шт.	6068	283.0	7895	393.1	18110	997.4	13105	857.5
Станки металлорежущие, шт.	20	185.9	5	150.8	9	196.7	4	433.0
Вычислительные машины и их блоки, шт.	2	21.3	8	15.7	4	13.0	10	180.3
Подшипники шариковые или роликовые, т	107.5	673.0	144.9	979.9	111.2	831.4	312.1	2515.6
Двигатели и генераторы электрические, шт.	384	906.1	747	1853.7	788	3108.1	76	196.3
Аккумуляторы электрические, тыс. шт.	96.7	4183.4	135.0	6213.4	176.8	11541.2	244.5	20141.0
Тракторы, шт.	991	32006.4	701	26176.4	237	10108.9	74	3163.5
Автобусы, шт.	10	753.8	5	251.0	9	401.3	-	-
Автомобили легковые, шт.	3	13.5	1	6.4	1	20.6	9	53.0
Автомобили грузовые, шт.	206	8697.2	198	6300.2	238	11103.7	44	1611.0
Инструменты и аппараты оптические, медицинские	-	771.0	-	1813.2	-	2661.8	-	3016.7
Мебель	-	372.6	-	571.1	-	1290.4	-	1149.8

Продолжение

	2009		2010		2011 <sup>1)</sup>		2012 <sup>2)</sup>	
	Коли- чество	Стоимость, тыс. долл. США	Коли- чество	Стоимость, тыс. долл. США	Коли- чество	Стоимость, тыс. долл. США	Коли- чество	Стоимость, тыс. долл. США
Молоко и сливки, тыс. т	0.7	1621.4	0.9	3193.8	0.0	164.0	0.0	2.5
Сливочное масло и прочие жиры, т	832.4	2018.0	408.5	1786.9	471.3	2015.8	...	...
Злаки, тыс. т	3.9	3949.5	4.3	1772.3	5.4	6628.3	10.9	4433.6
в том числе:								
пшеница и меслин, тыс. т	3.0	582.5	0.1	30.4	...	...	...	...
ячмень, тыс. т	0.0	17.9	4.0	860.8	1.6	665.8	10.8	4012.7
кукуруза, тыс. т	0.9	3349.1	0.2	877.8	0.5	1920.2	0.1	420.9
Мука пшеничная или пшенично-ржаная, тыс. т	-	-	0.6	159.8	0.1	41.8	0.3	127.6
Масло подсолнечное, т	84.1	90.1	86.5	104.0	0.0	0.1	...	...
Сахар тростниковый или свекловичный, тыс. т	-	-	0.1	100.0	10.6	7547.5	...	...
Какао-бобы, т	-	-	-	-	...	...	0.0	1.1
Алкогольные и безалкогольные напитки и уксус	-	29.6	-	106.5	-	161.5	-	13.1
Уголь каменный, тыс. т	3.5	282.6	1.2	106.5	...	...	...	...
Продукты неорганической химии – всего	-	1139.7	-	2532.8	-	2344.3	-	2219.8
Пластмассы и изделия из них	-	12859.4	-	17414.7	-	15373.7	-	14618.7
Каучук синтетический, т	19.5	56.2	200.8	541.8	235.6	478.5	5.3	24.0
Ткани хлопчато- бумажные, тыс. м <sup>2</sup>	1199.8	1176.0	1311.6	1395.8	925.5	1276.9	1231.5	1550.3
Черные металлы, т	3261.8	2267.7	3085.7	2650.6	4196.7	3480.9	7064.6	5310.4
Трубы, тыс. т	6.8	3159.0	1.6	7414.1	0.3	372.5	0.0	31.6
Медь и изделия из нее, т	80.0	581.6	112.8	1047.7	40.9	723.6	35.3	601.9
Алюминий и изделия из него, т	246.5	2060.2	237.0	1773.1	239.7	2560.2	225.8	2079.8
Холодильники, морозильники, шт.	-	-	-	-	1	24.0	...	...
Бульдозеры, шт.	1	43.7	5	295.3	38	16198.9	5	316.4
Машины стиральные, шт.	3	0.1	3594	245.0	935	55.0	...	...
Станки металлорежущие, шт.	3	503.8	1	2.8	5	75.5	4	214.1
Вычислительные машины и их блоки, шт.	15	3.6	-	-	1027	48.2	1018	113.5
Подшипники шариковые или роликовые, т	89.4	396.2	168.2	736.7	75.6	622.0	0.7	36.9
Двигатели и генераторы электрические, шт.	74	1235.3	91	1810.6	36	370.0	75	573.6
Аккумуляторы электрические, тыс. шт.	273.7	10035.9	548.4	29696.4	1343.9	77494.2	1001.2	49344.9
Тракторы, шт.	21	37.0	271	558.3	3	71.7	426	626.8
Автобусы, шт.	-	-	3	372.6	11	1537.0	...	...
Автомобили легковые, шт.	4	44.1	1	12.6	31	1063.2	...	...
Автомобили грузовые, шт.	2	1743.9	13	4054.4	5	207.1	6	208.5
Инструменты и аппараты оптические, медицинские	-	1739.5	-	3239.4	-	4992.5	-	4360.8
Мебель	-	616.4	-	1247.2	-	1129.4	-	434.2

<sup>1)</sup> 2011 г. без учета взаимной торговли с Казахстаном.<sup>2)</sup> 2012 г. без учета взаимной торговли с Казахстаном и Беларусью.

**ОБОРОТ ОРГАНИЗАЦИЙ  
С УЧАСТИЕМ ИНОСТРАННОГО КАПИТАЛА  
ПО ВИДАМ ЭКОНОМИЧЕСКОЙ ДЕЯТЕЛЬНОСТИ в 2012 г.<sup>1)</sup>**

	Число действующих организаций	Оборот организаций, млн. руб.
Всего	218	70770.7
в том числе по видам экономической деятельности:		
Сельское хозяйство, охота и лесное хозяйство	11	4279.4
Рыболовство, рыбоводство	1	... <sup>2)</sup>
Обрабатывающие производства	25	16381.6
Производство и распределение электроэнергии, газа и воды	33	17676.2
Строительство	5	759.6
Оптовая и розничная торговля; ремонт автотранспортных средств, мотоциклов, бытовых изделий и предметов личного пользования	113	12258.2
Гостиницы и рестораны	1	... <sup>2)</sup>
Транспорт и связь	11	18595.9
Операции с недвижимым имуществом, аренда и предоставление услуг	17	660.3
Здравоохранение и предоставление социальных услуг	1	... <sup>2)</sup>

<sup>1)</sup> Включая территориально – обособленные подразделения, в т. ч. головная организация которых расположена на территории других субъектов Российской Федерации.

<sup>2)</sup> Данные не публикуются в целях обеспечения конфиденциальности первичных статистических данных, полученных от организаций, в соответствии с Федеральным законом от 29.11.07 № 282-ФЗ «Об официальном статистическом учете и системе государственной статистики в Российской Федерации» (ст.4 п.5; ст.9 п.1).

**ЧИСЛО ДЕЙСТВУЮЩИХ ОРГАНИЗАЦИЙ  
С УЧАСТИЕМ ИНОСТРАННОГО КАПИТАЛА  
на 1 января 2013 г.<sup>1)</sup>**

Со странами дальнего зарубежья <sup>2)</sup>	С государствами – участниками СНГ <sup>2)</sup>		
Австрия	1	Азербайджан	3
Бельгия	1	Армения	1
Виргинские острова, британские	5	Беларусь	14
Вьетнам	1	Казахстан	1
Германия	7	Республика Молдова	3
Гибралтар	5	Украина	48
Израиль	3		
Индия	3		
Кипр	14		
Литва	4		
Нидерландские Антилы	1		
Нидерланды	1		
Панама	2		
Сербия	1		
США	3		
Турция	2		
Финляндия	2		
Франция	2		
Чешская Республика	3		
Швеция	10		

<sup>1)</sup> Организация может иметь несколько стран партнеров.

<sup>2)</sup> Без территориально – обособленных подразделений, в т. ч. головная организация которых находится на территории других субъектов Российской Федерации.

## МЕТОДОЛОГИЧЕСКИЕ ПОЯСНЕНИЯ

**Внешняя торговля** – торговля между странами, состоящая из вывоза (экспорта) и ввоза (импорта) товаров и услуг.

**Экспорт товаров** – вывоз товаров с таможенной территории Российской Федерации без обязательства об обратном ввозе. Экспорт включает вывоз из страны товаров отечественного производства, а также реэкспорт товаров. К товарам отечественного производства относятся также товары иностранного происхождения, ввезенные в страну и подвергшиеся существенной переработке, изменяющей основные качественные или технические характеристики товаров. К реэкспортным товарам относятся товары, ранее ввезенные на таможенную территорию Российской Федерации, а затем вывезенные с этой территории без уплаты или с возвратом уплаченных сумм ввозных таможенных пошлин, налогов и без применения к товарам запретов и ограничений экономического характера.

Учет экспорта товаров производится по ценам FOB или франко-граница страны-экспортера.

**Импорт товаров** - ввоз товаров на таможенную территорию Российской Федерации без обязательства об обратном вывозе. В импорт включаются ввезенные товары, пред-

назначенные для потребления в экономике страны, и товары, ввозимые на территорию государства в соответствии с режимом реимпорта. К реимпортным товарам относятся товары, ранее вывезенные с таможенной территории Российской Федерации, а затем ввезенные на ее территорию без уплаты таможенных пошлин, налогов и без применения к товарам запретов и ограничений экономического характера.

Учет импорта производится по ценам франко-граница страны-импортера (СИФ), т.е. в цену товара включаются расходы по страхованию и транспортировке товара до границы страны-импортера.

**Внешнеторговый оборот** – сумма экспорта и импорта товаров.

**Сальдо торгового баланса** - разница между экспортом и импортом товаров. Положительное сальдо - экспорт превышает импорт, отрицательное сальдо (ставится знак "минус") - импорт превышает экспорт.

Информация представлена по данным таможенной статистики ФТС России и государственной статистической отчетности организаций с участием иностранного капитала.



# Города и районы области

## Раздел 25

<i>Население</i>	<i>294</i>
<i>Труд</i>	<i>309</i>
<i>Уровень жизни населения</i>	<i>314</i>
<i>Образование</i>	<i>317</i>
<i>Здравоохранение</i>	<i>319</i>
<i>Предприятия и организации</i>	<i>322</i>
<i>Добыча полезных ископаемых, обрабатывающие производства, производство и распределение электроэнергии, газа и воды</i>	<i>324</i>
<i>Сельское хозяйство</i>	<i>326</i>
<i>Строительство</i>	<i>339</i>
<i>Услуги населению</i>	<i>346</i>
<i>Финансы</i>	<i>347</i>
<i>Инвестиции</i>	<i>349</i>

**НАСЕЛЕНИЕ**  
**ЧИСЛЕННОСТЬ ПОСТОЯННОГО НАСЕЛЕНИЯ**  
(на начало года; человек)

	2012			2013		
	Всего	Городское	Сельское	Всего	Городское	Сельское
Область	1121563	739415	382148	1119262	743795	375467
г. Курск	423181	423181	-	428741	428741	-
г. Железногорск	95827	95827	-	96563	96563	-
г. Курчатов	41812	41812	-	40973	40973	-
г. Льгов	20951	20951	-	20579	20579	-
г. Щигры	16664	16664	-	16416	16416	-
Беловский район	17178	-	17178	16710	-	16710
Большесолдатский район	12320	-	12320	12091	-	12091
Глушковский район	21761	9220	12541	21269	8977	12292
Горшеченский район	18019	5974	12045	17532	5836	11696
Дмитриевский район	17173	7401	9772	16573	7220	9353
Железногорский район	16377	1904	14473	16553	1845	14708
Золотухинский район	22622	4591	18031	22500	4589	17911
Касторенский район	17293	8172	9121	16659	7909	8750
Коньшевский район	10025	3628	6397	9637	3567	6070
Кореневский район	17733	5933	11800	17302	5841	11461
Курский район	53268	-	53268	52949	-	52949
Курчатовский район	18052	10139	7913	18408	10371	8037
Льговский район	13852	-	13852	13379	-	13379
Мантуровский район	13743	-	13743	13323	-	13323
Медвенский район	16475	4340	12135	16429	4356	12073
Обоянский район	30209	13573	16636	29707	13641	16066
Октябрьский район	23188	5145	18043	23785	5201	18584
Поныровский район	11625	4822	6803	11542	4899	6643
Пристенский район	16434	7918	8516	16056	7819	8237
Рыльский район	32767	15865	16902	32605	16110	16495
Советский район	18468	5930	12538	18167	5847	12320
Солнцевский район	14829	4219	10610	14387	4203	10184
Суджанский район	26526	5852	20674	26422	5762	20660
Тимский район	11551	3204	8347	11386	3159	8227
Фатежский район	19217	5332	13885	19231	5773	13458
Хомутовский район	10910	4118	6792	10508	4000	6508
Черемисиновский район	9985	3700	6285	9700	3598	6102
Щигровский район	11528	-	11528	11180	-	11180

## РОДИВШИЕСЯ, УМЕРШИЕ И ЕСТЕСТВЕННЫЙ ПРИРОСТ НАСЕЛЕНИЯ

(человек)

	Родившиеся							
	2005	2006	2007	2008	2009	2010	2011	2012
	<b>Все население</b>							
Область	10263	10575	11754	12435	12462	12587	12926	13402
г. Курск	4008	4169	4609	4808	5000	5140	4906	5092
г. Железногорск	943	890	1003	1167	1190	1291	1259	1251
г. Курчатов	467	472	504	592	512	590	487	448
г. Льгов	209	217	220	229	229	222	236	215
г. Щигры	169	158	173	187	178	189	192	196
Беловский	173	159	174	196	174	156	196	190
Большесолдатский	116	99	120	114	127	120	146	137
Глушковский	222	211	233	254	252	242	248	260
Горшеченский	132	119	170	147	127	140	134	159
Дмитриевский	135	124	155	172	155	157	144	121
Железногорский	116	120	150	154	155	156	221	225
Золотухинский	225	213	262	280	264	230	305	277
Касторенский	169	134	161	173	135	118	146	181
Коньшевский	73	89	91	89	86	100	97	108
Кореневский	182	164	173	174	171	199	205	221
Курский	402	491	502	524	550	531	621	627
Курчатовский	131	108	133	166	167	177	192	218
Льговский	113	135	127	131	118	94	153	145
Мантуровский	111	101	126	121	149	112	141	146
Медвенский	135	149	166	186	188	150	179	177
Обоянский	230	253	316	300	300	299	320	373
Октябрьский	193	213	235	248	220	211	253	269
Поныровский	100	109	153	147	163	165	194	211
Пристенский	144	156	165	176	158	173	163	167
Рыльский	283	333	328	327	340	305	302	334
Советский	158	159	175	182	185	189	184	217
Солнцевский	131	175	161	181	164	168	174	189
Суджанский	243	268	305	291	298	333	309	335
Тимский	104	97	109	97	111	104	145	136
Фатежский	181	191	224	245	253	244	312	390
Хомутовский	85	82	119	117	102	99	110	98
Черемисиновский	88	106	106	124	106	99	115	132
Щигровский	92	111	106	136	135	84	137	157

	Родившиеся							
	2005	2006	2007	2008	2009	2010	2011	2012
	<b>Городское население</b>							
Область	7167	7282	8099	8644	8613	8925	8563	8826
г. Курск	4008	4169	4609	4808	5000	5140	4906	5092
г. Железногорск	943	890	1003	1167	1190	1291	1259	1251
г. Курчатов	467	472	504	592	512	590	487	448
г. Льгов	209	217	220	229	229	222	236	215
г. Щигры	169	158	173	187	178	189	192	196
Глушковский	107	93	102	135	109	104	110	114
Горшеченский	49	53	83	61	53	51	57	67
Дмитриевский	71	52	87	94	74	78	58	57
Железногорский	13	15	12	18	12	9	15	11
Золотухинский	57	53	55	55	64	48	52	41
Касторенский	84	65	85	96	58	60	80	91
Коньшевский	24	35	39	41	41	41	31	44
Кореневский	64	67	70	61	59	65	69	75
Курчатовский	96	67	91	114	97	111	111	129
Медвенский	45	52	48	60	69	44	50	59
Обоянский	116	124	175	170	169	156	151	179
Октябрьский	53	60	63	67	60	51	65	75
Поньровский	45	49	73	67	86	79	86	103
Пристенский	74	76	89	87	76	81	92	86
Рыльский	147	172	155	178	167	172	140	166
Советский	60	55	75	67	83	66	60	68
Солнцевский	54	74	59	61	55	71	51	49
Суджанский	66	81	82	84	57	73	67	61
Тимский	35	31	35	28	32	34	43	45
Фатежский	43	36	20	22	11	21	5	12
Хомутовский	34	30	47	45	35	39	40	39
Черемисиновский	34	36	45	50	37	39	50	53

Продолжение

	Родившиеся							
	2005	2006	2007	2008	2009	2010	2011	2012
	<b>Сельское население</b>							
Область	3096	3293	3655	3791	3849	3662	4363	4576
Беловский	173	159	174	196	174	156	196	190
Большесолдатский	116	99	120	114	127	120	146	137
Глушковский	115	118	131	119	143	138	138	146
Горшеченский	83	66	87	86	74	89	77	92
Дмитриевский	64	72	68	78	81	79	86	64
Железногорский	103	105	138	136	143	147	206	214
Золотухинский	168	160	207	225	200	182	253	236
Касторенский	85	69	76	77	77	58	66	90
Коньшевский	49	54	52	48	45	59	66	64
Кореневский	118	97	103	113	112	134	136	146
Курский	402	491	502	524	550	531	621	627
Курчатовский	35	41	42	52	70	66	81	89
Льговский	113	135	127	131	118	94	153	145
Мантуровский	111	101	126	121	149	112	141	146
Медвенский	90	97	118	126	119	106	129	118
Обоянский	114	129	141	130	131	143	169	194
Октябрьский	140	153	172	181	160	160	188	194
Поныровский	55	60	80	80	77	86	108	108
Пристенский	70	80	76	89	82	92	71	81
Рыльский	136	161	173	149	173	133	162	168
Советский	98	104	100	115	102	123	124	149
Солнцевский	77	101	102	120	109	97	123	140
Суджанский	177	187	223	207	241	260	242	274
Тимский	69	66	74	69	79	70	102	91
Фатежский	138	155	204	223	242	223	307	378
Хомутовский	51	52	72	72	67	60	70	59
Черемисиновский	54	70	61	74	69	60	65	79
Щигровский	92	111	106	136	135	84	137	157

	Умершие							
	2005	2006	2007	2008	2009	2010	2011	2012
	<b>Все население</b>							
Область	23453	22440	21039	21240	20236	19852	18901	18627
г. Курск	6165	5922	5728	5797	5518	5821	5411	5465
г. Железногорск	1279	1266	1218	1207	1254	1264	1159	1153
г. Курчатов	406	397	380	428	391	401	394	400
г. Льгов	477	500	426	408	408	409	396	377
г. Щигры	410	368	375	362	344	327	325	349
Беловский	469	469	418	461	424	377	358	349
Большесолдатский	356	341	329	301	298	268	274	265
Глушковский	723	712	574	666	580	542	550	498
Горшеченский	567	532	498	498	467	421	415	424
Дмитриевский	593	531	507	504	464	467	416	416
Железногорский	489	478	397	402	369	374	320	308
Золотухинский	604	560	519	569	476	463	443	420
Касторенский	540	520	512	496	470	408	425	412
Коньшевский	428	392	337	327	316	329	279	277
Кореневский	506	477	416	425	382	406	380	359
Курский	1130	1092	1041	1026	986	928	886	906
Курчатовский	445	471	451	423	462	389	374	335
Льговский	495	526	459	499	413	400	337	368
Мантуровский	384	381	359	356	324	310	268	271
Медвенский	456	391	408	414	403	355	355	338
Обоянский	795	776	761	678	720	674	726	661
Октябрьский	476	463	443	429	433	408	415	414
Поныровский	301	263	273	238	241	215	231	244
Пристенский	475	446	404	439	406	359	350	365
Рыльский	886	833	724	786	740	682	666	627
Советский	489	482	440	433	440	426	398	352
Солнцевский	474	429	411	392	386	383	343	341
Суджанский	715	654	624	627	597	591	585	559
Тимский	319	293	267	265	262	264	222	241
Фатежский	612	511	477	501	458	446	420	370
Хомутовский	368	358	316	334	264	285	274	277
Черемисиновский	292	271	237	220	235	207	213	210
Щигровский	329	335	310	329	305	253	293	276

Продолжение

	Умершие							
	2005	2006	2007	2008	2009	2010	2011	2012
	<b>Городское население</b>							
Область	11654	11257	10672	10893	10497	10783	10178	10172
г. Курск	6165	5922	5728	5797	5518	5821	5411	5465
г. Железногорск	1279	1266	1218	1207	1254	1264	1159	1153
г. Курчатов	406	397	380	428	391	401	394	400
г. Льгов	477	500	426	408	408	409	396	377
г. Щигры	410	368	375	362	344	327	325	349
Глушковский	247	233	210	240	179	204	212	174
Горшеченский	113	123	95	122	120	107	107	107
Дмитриевский	178	151	133	184	152	155	139	140
Железногорский	39	30	20	34	21	32	21	21
Золотухинский	88	94	77	82	76	73	72	70
Касторенский	200	200	195	189	185	157	157	182
Коньшевский	77	75	59	61	57	76	60	52
Кореневский	128	117	87	106	100	119	124	94
Курчатовский	198	233	198	181	211	194	177	166
Медвенский	101	80	65	77	70	77	68	60
Обоянский	289	296	267	270	290	256	275	267
Октябрьский	84	79	73	77	64	70	69	88
Поныровский	98	75	77	89	78	74	88	79
Пристенский	163	154	149	158	169	128	136	129
Рыльский	294	273	251	260	259	232	255	241
Советский	99	108	101	102	108	113	97	89
Солнцевский	98	78	89	99	96	95	63	76
Суджанский	126	118	114	93	88	119	117	113
Тимский	43	47	55	45	53	52	45	57
Фатежский	94	96	92	93	73	86	78	76
Хомутовский	91	89	86	78	74	90	74	82
Черемисиновский	69	55	52	51	59	52	59	65

	Умершие							
	2005	2006	2007	2008	2009	2010	2011	2012
	<b>Сельское население</b>							
Область	11799	11183	10367	10347	9739	9069	8723	8455
Беловский	469	469	418	461	424	377	358	349
Большесолдатский	356	341	329	301	298	268	274	265
Глушковский	476	479	364	426	401	338	338	324
Горшеченский	454	409	403	376	347	314	308	317
Дмитриевский	415	380	374	320	312	312	277	276
Железногорский	450	448	377	368	348	342	299	287
Золотухинский	516	466	442	487	400	390	371	350
Касторенский	340	320	317	307	285	251	268	230
Коньшевский	351	317	278	266	259	253	219	225
Кореневский	378	360	329	319	282	287	256	265
Курский	1130	1092	1041	1026	986	928	886	906
Курчатовский	247	238	253	242	251	195	197	169
Льговский	495	526	459	499	413	400	337	368
Мантуровский	384	381	359	356	324	310	268	271
Медвенский	355	311	343	337	333	278	287	278
Обоянский	506	480	494	408	430	418	451	394
Октябрьский	392	384	370	352	369	338	346	326
Поныровский	203	188	196	149	163	141	143	165
Пристенский	312	292	255	281	237	231	214	236
Рыльский	592	560	473	526	481	450	411	386
Советский	390	374	339	331	332	313	301	263
Солнцевский	376	351	322	293	290	288	280	265
Суджанский	589	536	510	534	509	472	468	446
Тимский	276	246	212	220	209	212	177	184
Фатежский	518	415	385	408	385	360	342	294
Хомутовский	277	269	230	256	190	195	200	195
Черемисиновский	223	216	185	169	176	155	154	145
Щигровский	329	335	310	329	305	253	293	276



Продолжение

	Естественный прирост							
	2005	2006	2007	2008	2009	2010	2011	2012
	<b>Все население</b>							
Область	-13190	-11865	-9285	-8805	-7774	-7265	-5975	-5225
г. Курск	-2157	-1753	-1119	-989	-518	-681	-505	-373
г. Железногорск	-336	-376	-215	-40	-64	27	100	98
г. Курчатова	61	75	124	164	121	189	93	48
г. Льгов	-268	-283	-206	-179	-179	-187	-160	-162
г. Щигры	-241	-210	-202	-175	-166	-138	-133	-153
Беловский	-296	-310	-244	-265	-250	-221	-162	-159
Большесолдатский	-240	-242	-209	-187	-171	-148	-128	-128
Глушковский	-501	-501	-341	-412	-328	-300	-302	-238
Горшеченский	-435	-413	-328	-351	-340	-281	-281	-265
Дмитриевский	-458	-407	-352	-332	-309	-310	-272	-295
Железногорский	-373	-358	-247	-248	-214	-218	-99	-83
Золотухинский	-379	-347	-257	-289	-212	-233	-138	-143
Касторенский	-371	-386	-351	-323	-335	-290	-279	-231
Коньшевский	-355	-303	-246	-238	-230	-229	-182	-169
Кореневский	-324	-313	-243	-251	-211	-207	-175	-138
Курский	-728	-601	-539	-502	-436	-397	-265	-279
Курчатовский	-314	-363	-318	-257	-295	-212	-182	-117
Льговский	-382	-391	-332	-368	-295	-306	-184	-223
Мантуровский	-273	-280	-233	-235	-175	-198	-127	-125
Медвенский	-321	-242	-242	-228	-215	-205	-176	-161
Обоянский	-565	-523	-445	-378	-420	-375	-406	-288
Октябрьский	-283	-250	-208	-181	-213	-197	-162	-145
Поныровский	-201	-154	-120	-91	-78	-50	-37	-33
Пристенский	-331	-290	-239	-263	-248	-186	-187	-198
Рыльский	-603	-500	-396	-459	-400	-377	-364	-293
Советский	-331	-323	-265	-251	-255	-237	-214	-135
Солнцевский	-343	-254	-250	-211	-222	-215	-169	-152
Суджанский	-472	-386	-319	-336	-299	-258	-276	-224
Тимский	-215	-196	-158	-168	-151	-160	-77	-105
Фатежский	-431	-320	-253	-256	-205	-202	-108	20
Хомутовский	-283	-276	-197	-217	-162	-186	-164	-179
Черемисиновский	-204	-165	-131	-96	-129	-108	-98	-78
Щигровский	-237	-224	-204	-193	-170	-169	-156	-119

	Естественный прирост							
	2005	2006	2007	2008	2009	2010	2011	2012
	<b>Городское население</b>							
Область	-4487	-3975	-2573	-2249	-1884	-1858	-1615	-1346
г. Курск	-2157	-1753	-1119	-989	-518	-681	-505	-373
г. Железногорск	-336	-376	-215	-40	-64	27	100	98
г. Курчатов	61	75	124	164	121	189	93	48
г. Льгов	-268	-283	-206	-179	-179	-187	-160	-162
г. Щигры	-241	-210	-202	-175	-166	-138	-133	-153
Глушковский	-140	-140	-108	-105	-70	-100	-102	-60
Горшеченский	-64	-70	-12	-61	-67	-56	-50	-40
Дмитриевский	-107	-99	-46	-90	-78	-77	-81	-83
Железногорский	-26	-15	-8	-16	-9	-23	-6	-10
Золотухинский	-31	-41	-22	-27	-12	-25	-20	-29
Касторенский	-116	-135	-110	-93	-127	-97	-77	-91
Коньшевский	-53	-40	-20	-20	-16	-35	-29	-8
Кореневский	-64	-50	-17	-45	-41	-54	-55	-19
Курчатовский	-102	-166	-107	-67	-114	-83	-66	-37
Медвенский	-56	-28	-17	-17	-1	-33	-18	-1
Обоянский	-173	-172	-92	-100	-121	-100	-124	-88
Октябрьский	-31	-19	-10	-10	-4	-19	-4	-13
Поныровский	-53	-26	-4	-22	8	5	-2	24
Пристенский	-89	-78	-60	-71	-93	-47	-44	-43
Рыльский	-147	-101	-96	-82	-92	-60	-115	-75
Советский	-39	-53	-26	-35	-25	-47	-37	-21
Солнцевский	-44	-4	-30	-38	-41	-24	-12	-27
Суджанский	-60	-37	-32	-9	-31	-46	-50	-52
Тимский	-8	-16	-20	-17	-21	-18	-2	-12
Фатежский	-51	-60	-72	-71	-62	-65	-73	-64
Хомутовский	-57	-59	-39	-33	-39	-51	-34	-43
Черемисиновский	-35	-19	-7	-1	-22	-13	-9	-12

Продолжение

	Естественный прирост							
	2005	2006	2007	2008	2009	2010	2011	2012
	<b>Сельское население</b>							
Область	-8703	-7890	-6712	-6556	-5890	-5407	-4360	-3879
Беловский	-296	-310	-244	-265	-250	-221	-162	-159
Большесолдатский	-240	-242	-209	-187	-171	-148	-128	-128
Глушковский	-361	-361	-233	-307	-258	-200	-200	-178
Горшеченский	-371	-343	-316	-290	-273	-225	-231	-225
Дмитриевский	-351	-308	-306	-242	-231	-233	-191	-212
Железногорский	-347	-343	-239	-232	-205	-195	-93	-73
Золотухинский	-348	-306	-235	-262	-200	-208	-118	-114
Касторенский	-255	-251	-241	-230	-208	-193	-202	-140
Коньшевский	-302	-263	-226	-218	-214	-194	-153	-161
Кореневский	-260	-263	-226	-206	-170	-153	-120	-119
Курский	-728	-601	-539	-502	-436	-397	-265	-279
Курчатовский	-212	-197	-211	-190	-181	-129	-116	-80
Льговский	-382	-391	-332	-368	-295	-306	-184	-223
Мантуровский	-273	-280	-233	-235	-175	-198	-127	-125
Медвенский	-265	-214	-225	-211	-214	-172	-158	-160
Обоянский	-392	-351	-353	-278	-299	-275	-282	-200
Октябрьский	-252	-231	-198	-171	-209	-178	-158	-132
Поныровский	-148	-128	-116	-69	-86	-55	-35	-57
Пристенский	-242	-212	-179	-192	-155	-139	-143	-155
Рыльский	-456	-399	-300	-377	-308	-317	-249	-218
Советский	-292	-270	-239	-216	-230	-190	-177	-114
Солнцевский	-299	-250	-220	-173	-181	-191	-157	-125
Суджанский	-412	-349	-287	-327	-268	-212	-226	-172
Тимский	-207	-180	-138	-151	-130	-142	-75	-93
Фатежский	-380	-260	-181	-185	-143	-137	-35	84
Хомутовский	-226	-217	-158	-184	-123	-135	-130	-136
Черемисиновский	-169	-146	-124	-95	-107	-95	-89	-66
Щигровский	-237	-224	-204	-193	-170	-169	-156	-119

**КОЭФФИЦИЕНТЫ ЕСТЕСТВЕННОГО ПРИРОСТА (УБЫЛИ) НАСЕЛЕНИЯ**  
 (на 1000 человек населения)

	2011			2012		
	Все население	Городское население	Сельское население	Все население	Городское население	Сельское население
Область	-5.3	-2.2	-11.3	-4.6	-1.8	-10.2
г. Курск	-1.2	-1.2	-	-0.8	-0.8	-
г. Железногорск	1.1	1.1	-	1.0	1.0	-
г. Курчатов	2.2	2.2	-	1.1	1.1	-
г. Льгов	-7.5	-7.5	-	-7.8	-7.8	-
г. Щигры	-7.9	-7.9	-	-9.2	-9.2	-
Беловский	-9.3	-	-9.3	-9.4	-	-9.4
Большесолдатский	-10.3	-	-10.3	-10.5	-	-10.5
Глушковский	-13.6	-10.9	-15.7	-11.0	-6.6	-14.3
Горшеченский	-15.4	-8.3	-18.9	-15.0	-6.8	-19.0
Дмитриевский	-15.5	-10.7	-19.1	-17.5	-11.4	-22.2
Железногорский	-6.0	-3.1	-6.5	-5.0	-5.3	-5.0
Золотухинский	-6.1	-4.3	-6.5	-6.3	-6.4	-6.4
Касторенский	-15.8	-9.3	-21.6	-13.6	-11.3	-15.6
Коньшевский	-17.8	-7.9	-23.3	-17.2	-2.3	-25.8
Кореневский	-9.8	-9.1	-10.0	-7.9	-3.3	-10.2
Курский	-5.0	-	-5.0	-5.3	-	-5.3
Курчатовский	-10.1	-6.5	-14.8	-6.4	-3.6	-10.0
Льговский	-13.0	-	-13.0	-16.4	-	-16.4
Мантуровский	-9.1	-	-9.1	-9.2	-	-9.2
Медвенский	-10.6	-4.1	-13.1	-9.7	-0.2	-13.3
Обоянский	-13.3	-9.2	-16.6	-9.6	-6.4	-12.2
Октябрьский	-7.0	-0.8	-8.9	-6.1	-2.5	-7.2
Поньровский	-3.2	-0.4	-5.1	-2.9	4.9	-8.4
Пристенский	-11.3	-5.5	-16.6	-12.2	-5.5	-18.5
Рыльский	-11.0	-7.2	-14.5	-9.0	-4.7	-13.0
Советский	-11.5	-6.1	-13.9	-7.4	-3.6	-9.2
Солнцевский	-11.2	-2.8	-14.5	-10.4	-6.4	-12.0
Суджанский	-10.3	-8.4	-10.8	-8.4	-9.0	-8.3
Тимский	-6.6	-0.6	-8.9	-9.1	-3.8	-11.2
Фатежский	-5.6	-13.7	-2.6	1.1	-11.5	6.1
Хомутовский	-14.8	-8.2	-18.7	-16.7	-10.6	-20.4
Черемисиновский	-9.6	-2.4	-13.9	-7.9	-3.3	-10.6
Щигровский	-13.3	-	-13.3	-10.5	-	-10.5

УМЕРШИЕ ПО ОСНОВНЫМ КЛАССАМ ПРИЧИН СМЕРТИ в 2012 г.<sup>1)</sup>

	Число умерших от					
	болезней системы кровообращения	ново-образований	внешних причин смерти	болезней органов дыхания	болезней органов пищеварения	некоторых инфекционных и паразитарных болезней
Область	10062	2648	1346	798	721	168
г. Курск	3251	941	392	163	300	68
г. Железногорск	637	222	70	27	57	3
г. Курчатова	225	82	34	13	16	1
г. Льгов	254	46	24	22	11	2
г. Щигры	222	52	22	17	7	4
Беловский	113	38	23	22	3	-
Большесолдатский	103	29	24	36	6	-
Глушковский	209	41	36	14	15	2
Горшеченский	243	27	27	22	13	2
Дмитриевский	239	41	22	8	7	2
Железногорский	138	40	16	6	18	2
Золотухинский	235	62	29	12	13	5
Касторенский	194	54	38	22	15	5
Коньшевский	111	19	23	6	13	2
Кореневский	159	46	23	11	12	4
Курский	474	138	61	30	43	16
Курчатовский	184	38	26	9	12	3
Льговский	242	45	28	24	7	3
Мантуровский	110	28	25	5	6	1
Медвенский	223	50	25	10	15	2
Обоянский	360	67	44	67	17	4
Октябрьский	154	57	39	27	16	1
Поныровский	95	27	25	16	8	5
Пристенский	219	48	18	25	8	6
Рыльский	317	76	48	41	24	2
Советский	166	46	28	17	8	1
Солнцевский	194	45	27	30	9	3
Суджанский	245	68	25	7	11	7
Тимский	91	45	21	15	4	2
Фатежский	233	37	33	23	13	-
Хомутовский	136	32	10	28	6	-
Черемисиновский	113	25	31	9	4	2
Щигровский	173	36	29	14	4	8

<sup>1)</sup>Основные классы причин смерти расположены по уменьшению числа случаев.

## СМЕРТНОСТЬ ПО ОСНОВНЫМ КЛАССАМ ПРИЧИН СМЕРТИ в 2012 г.

	На 100 000 человек населения от					
	болезней системы кровообращения	ново-образований	внешних причин смерти	болезней органов дыхания	болезней органов пищеварения	некоторых инфекционных и паразитарных болезней
Область	898.1	236.3	120.1	71.2	64.4	15.0
г.Курск	763.2	220.9	92.0	38.3	70.4	16.0
г.Железногорск	662.2	230.8	72.8	28.1	59.3	3.1
г.Курчатов	543.6	198.1	82.1	31.4	38.7	2.4
г.Льгов	1223.2	221.5	115.6	105.9	53.0	9.6
г.Щигры	1342.2	314.4	133.0	102.8	42.3	24.2
Беловский	666.9	224.3	135.7	129.8	17.7	-
Большесолдатский	843.9	237.6	196.6	295.0	49.2	-
Глушковский	971.4	190.6	167.3	65.1	69.7	9.3
Горшеченский	1367.0	151.9	151.9	123.8	73.1	11.3
Дмитриевский	1416.5	243.0	130.4	47.4	41.5	11.9
Железногорский	838.1	242.9	97.2	36.4	109.3	12.1
Золотухинский	1041.6	274.8	128.5	53.2	57.6	22.2
Касторенский	1142.8	318.1	223.8	129.6	88.4	29.5
Коньшевский	1129.1	193.3	234.0	61.0	132.2	20.3
Кореневский	907.6	262.6	131.3	62.8	68.5	22.8
Курский	892.5	259.8	114.9	56.5	81.0	30.1
Курчатовский	1009.3	208.4	142.6	49.4	65.8	16.5
Льговский	1777.3	330.5	205.6	176.3	51.4	22.0
Мантуровский	812.8	206.9	184.7	36.9	44.3	7.4
Медвенский	1355.5	303.9	152.0	60.8	91.2	12.2
Обоянский	1201.7	223.6	146.9	223.6	56.7	13.4
Октябрьский	655.7	242.7	166.1	115.0	68.1	4.3
Поныровский	820.2	233.1	215.8	138.1	69.1	43.2
Пристенский	1348.1	295.5	110.8	153.9	49.2	36.9
Рыльский	969.8	232.5	146.9	125.4	73.4	6.1
Советский	906.2	251.1	152.9	92.8	43.7	5.5
Солнцевский	1328.0	308.1	184.8	205.4	61.6	20.5
Суджанский	925.4	256.9	94.4	26.4	41.6	26.4
Тимский	793.5	392.4	183.1	130.8	34.9	17.4
Фатежский	1212.0	192.5	171.7	119.6	67.6	-
Хомутовский	1270.0	298.8	93.4	261.5	56.0	-
Черемисиновский	1148.0	254.0	314.9	91.4	40.6	20.3
Щигровский	1523.7	317.1	255.4	123.3	35.2	70.5

**УМЕРШИЕ В ТРУДОСПОСОБНОМ ВОЗРАСТЕ  
ПО ОСНОВНЫМ КЛАССАМ ПРИЧИН СМЕРТИ в 2012 г.**

	Число умерших от					
	болезней системы кровообращения	внешних причин смерти	ново-образований	болезней органов пищеварения	болезней органов дыхания	некоторых инфекционных и паразитарных болезней
Область	1499	1011	742	328	214	128
г. Курск	472	276	242	128	59	49
г. Железногорск	111	57	50	26	10	3
г. Курчатова	58	27	28	10	8	1
г. Льгов	28	18	11	8	5	2
г. Щигры	30	15	11	4	6	3
Беловский	22	20	16	2	3	-
Большесолдатский	11	22	8	3	6	-
Глушковский	36	32	12	5	6	1
Горшеченский	34	25	8	6	4	2
Дмитриевский	33	16	12	3	6	2
Железногорский	27	14	8	9	2	2
Золотухинский	40	18	17	5	5	3
Касторенский	38	29	23	10	8	3
Коньшевский	13	13	5	5	2	1
Кореневский	38	12	19	8	1	4
Курский	74	42	44	17	8	12
Курчатовский	23	23	10	5	5	3
Льговский	24	21	10	2	10	3
Мантуровский	15	18	8	1	2	1
Медвенский	21	17	15	5	5	2
Обоянский	35	35	15	10	4	4
Октябрьский	31	29	25	7	7	1
Поныровский	23	21	7	2	3	5
Пристенский	20	13	11	3	3	5
Рыльский	49	36	25	11	1	2
Советский	21	27	20	5	4	-
Солнцевский	18	24	14	5	6	3
Суджанский	55	19	21	6	5	3
Тимский	15	16	6	1	3	1
Фатежский	22	25	13	5	4	-
Хомутовский	20	5	9	5	4	-
Черемисиновский	21	27	9	4	5	2
Щигровский	21	19	10	2	4	5

**УМЕРШИЕ МУЖЧИНЫ И ЖЕНЩИНЫ В ТРУДОСПОСОБНОМ  
ВОЗРАСТЕ ПО ОСНОВНЫМ КЛАССАМ ПРИЧИН СМЕРТИ в 2012 г.**

	Число умерших от											
	болезней системы кровообращения		внешних причин смерти		ново-образований		болезней органов пищеварения		болезней органов дыхания		некоторых инфекционных и паразитарных болезней	
	М	Ж	М	Ж	М	Ж	М	Ж	М	Ж	М	Ж <sup>1)</sup>
Область	1266	233	871	140	551	191	243	85	185	29	114	14
г. Курск	405	67	223	53	161	81	89	39	45	14	42	7
г. Железногорск	95	16	51	6	41	9	20	6	8	2	3	-
г. Курчатов	46	12	24	3	18	10	5	5	5	3	1	-
г. Льгов	20	8	15	3	9	2	5	3	5	-	2	-
г. Щигры	24	6	14	1	9	2	4	-	4	2	3	-
Беловский	17	5	16	4	16	-	2	-	3	-	-	-
Большесолдатский	10	1	19	3	4	4	3	-	5	1	-	-
Глушковский	31	5	28	4	8	4	5	-	5	1	1	-
Горшеченский	29	5	23	2	8	-	5	1	4	-	2	-
Дмитриевский	30	3	14	2	9	3	3	-	6	-	2	-
Железногорский	22	5	14	-	5	3	8	1	2	-	2	-
Золотухинский	32	8	16	2	14	3	4	1	5	-	3	-
Касторенский	35	3	27	2	19	4	9	1	7	1	3	-
Коньшевский	10	3	13	-	4	1	4	1	2	-	1	-
Кореневский	32	6	12	-	15	4	7	1	1	-	4	-
Курский	60	14	36	6	32	12	13	4	8	-	11	1
Курчатовский	21	2	23	-	7	3	3	2	5	-	3	-
Льговский	20	4	16	5	6	4	2	-	9	1	3	-
Мантуровский	10	5	17	1	6	2	-	1	1	1	1	-
Медвенский	19	2	14	3	11	4	4	1	4	1	2	-
Обоянский	26	9	27	8	13	2	7	3	4	-	2	2
Октябрьский	31	-	24	5	21	4	7	-	7	-	1	-
Поньровский	19	4	21	-	6	1	1	1	3	-	5	-
Пристенский	18	2	11	2	8	3	3	-	3	-	4	1
Рыльский	38	11	35	1	21	4	7	4	1	-	1	1
Советский	16	5	23	4	18	2	4	1	4	-	-	-
Солнцевский	17	1	19	5	9	5	4	1	5	1	3	-
Суджанский	46	9	17	2	18	3	3	3	5	-	3	-
Тимский	13	2	14	2	5	1	1	-	3	-	1	-
Фатежский	21	1	21	4	8	5	3	2	3	1	-	-
Хомутовский	18	2	5	-	7	2	3	2	4	-	-	-
Черемисиновский	17	4	21	6	8	1	3	1	5	-	1	1
Щигровский	18	3	18	1	7	3	2	-	4	-	4	1

<sup>1)</sup>М – мужчины; Ж – женщины.



## ТРУД

**ЧИСЛЕННОСТЬ НЕЗАНЯТОГО НАСЕЛЕНИЯ,  
СОСТОЯЩЕГО НА УЧЕТЕ В ГОСУДАРСТВЕННЫХ УЧРЕЖДЕНИЯХ  
СЛУЖБЫ ЗАНЯТОСТИ НАСЕЛЕНИЯ**

(на конец года; человек)

	Численность не занятых трудовой деятельностью граждан – всего							
	2005	2006	2007	2008	2009	2010	2011	2012
Область	9269	8234	7804	8077	11423	10054	8406	7066
г. Курск (включая								
Курский район)	4176	3343	3085	3202	5434	4284	3247	2369
Беловский	74	73	53	54	77	133	103	77
Большесолдатский	110	168	163	126	153	259	162	142
Глушковский	176	88	103	93	128	117	95	111
Горшеченский	204	253	191	189	186	180	180	117
Дмитриевский	59	76	57	78	84	81	82	82
Железногорский	504	551	578	744	1350	945	968	808
Золотухинский	128	167	168	168	268	358	272	203
Касторенский	280	143	107	125	176	144	99	98
Коньшевский	103	115	146	143	154	205	153	131
Кореневский	33	70	60	73	93	108	97	110
Курчатовский	762	652	569	633	959	572	571	493
Льговский	184	190	136	245	185	203	247	225
Мантуровский	136	119	119	138	87	117	111	112
Медвенский	207	151	126	120	104	158	133	130
Обоянский	204	172	167	166	212	211	145	128
Октябрьский	218	146	113	193	206	146	173	181
Поныровский	227	179	175	205	217	210	199	199
Пристенский	181	201	181	110	115	155	112	123
Рыльский	157	144	215	188	128	206	185	163
Советский	268	292	295	97	52	66	60	70
Солнцевский	82	119	105	135	118	153	105	81
Суджанский	111	76	50	96	78	83	89	112
Тимский	74	108	130	117	121	134	141	142
Фатежский	100	93	91	96	148	167	125	116
Хомутовский	122	126	154	116	125	140	132	110
Черемисиновский	84	80	98	121	142	168	135	131
Щигровский	305	339	369	306	323	351	285	302

Продолжение

	Из них признаны безработными							
	2005	2006	2007	2008	2009	2010	2011	2012
Область	9223	8199	7492	7828	10980	9980	8324	6953
г. Курск (включая								
Курский район)	4158	3328	2837	3187	5383	4246	3244	2327
Беловский	74	73	53	54	77	133	103	77
Большесолдатский	110	168	163	126	121	258	162	141
Глушковский	176	88	103	93	128	117	95	111
Горшеченский	204	253	191	189	179	180	180	117
Дмитриевский	59	76	57	78	84	81	82	82
Железногорский	502	548	563	743	1334	932	940	776
Золотухинский	115	165	155	168	268	358	272	203
Касторенский	279	142	106	125	175	144	99	98
Коньшевский	103	115	146	143	154	205	153	131
Кореневский	33	70	60	73	93	108	97	110
Курчатовский	762	651	561	534	640	569	532	462
Льговский	184	190	136	171	185	203	247	225
Мантуровский	136	119	118	119	87	117	111	112
Медвенский	207	151	126	120	104	158	133	130
Обоянский	204	172	167	166	210	211	142	128
Октябрьский	218	146	110	155	206	142	173	180
Поныровский	227	179	173	205	217	210	199	198
Пристенский	181	201	180	110	115	155	112	123
Рыльский	156	144	215	188	123	206	185	163
Советский	268	289	291	96	52	66	60	70
Солнцевский	82	119	105	135	118	153	105	81
Суджанский	111	76	50	96	78	82	89	112
Тимский	74	107	125	117	121	134	141	142
Фатежский	100	93	90	94	143	166	120	111
Хомутовский	122	126	153	116	125	140	132	110
Черемисиновский	83	80	98	121	142	164	132	131
Щигровский	295	330	360	306	318	342	284	302

Продолжение

	Из числа безработных назначено пособие по безработице							
	2005	2006	2007	2008	2009	2010	2011	2012
Область	7788	6895	6338	6396	9794	8967	7465	6430
г. Курск (включая								
Курский район)	3394	2691	2323	2455	4594	3806	2777	2147
Беловский	59	67	52	49	77	126	97	71
Большесолдатский	94	140	143	113	113	244	159	136
Глушковский	172	76	86	83	117	78	91	106
Горшеченский	182	232	170	161	172	167	177	114
Дмитриевский	58	67	53	69	77	72	73	73
Железногорский	480	516	514	655	1300	904	903	754
Золотухинский	96	149	126	138	234	328	249	196
Касторенский	249	137	80	112	157	123	72	86
Коньшевский	96	112	144	120	141	200	152	127
Кореневский	30	66	53	66	89	92	89	103
Курчатовский	591	516	436	400	593	528	495	438
Льговский	155	174	124	138	165	178	233	214
Мантуровский	108	104	106	111	81	96	107	84
Медвенский	181	114	102	110	90	149	120	123
Обоянский	198	156	147	137	202	197	135	119
Октябрьский	151	118	83	118	181	107	143	148
Поныровский	184	141	139	168	164	177	169	156
Пристенский	170	146	156	81	100	128	85	106
Рыльский	133	127	172	145	117	125	167	152
Советский	232	246	248	87	44	55	54	60
Солнцевский	62	85	83	110	107	143	87	76
Суджанский	110	72	48	95	76	78	72	102
Тимский	61	88	113	91	114	116	129	126
Фатежский	88	84	83	86	129	159	104	106
Хомутовский	100	124	148	109	111	124	122	101
Черемисиновский	80	78	92	105	134	146	130	115
Щигровский	274	269	314	283	315	321	274	291

	Заявленная организациями потребность в работниках							
	2005	2006	2007	2008	2009	2010	2011	2012
Область	3789	4442	5486	4651	1956	2847	3014	4267
г. Курск (включая								
Курский район)	2088	2681	3641	3210	793	1345	1339	1754
Беловский	39	34	54	48	38	30	43	61
Большесолдатский	9	5	-	-	10	12	13	10
Глушковский	26	7	6	83	47	28	53	72
Горшеченский	23	12	22	11	10	29	36	112
Дмитриевский	9	2	12	3	3	8	16	11
Железногорский	542	611	346	303	414	532	693	632
Золотухинский	8	5	7	3	5	15	36	33
Касторенский	53	21	20	14	6	14	4	235
Коньшевский	9	-	20	-	2	6	4	37
Кореневский	7	9	11	22	28	28	6	64
Курчатовский	402	421	531	549	322	392	308	539
Льговский	106	95	69	61	16	18	71	118
Мантуровский	31	55	99	45	17	20	22	13
Медвенский	5	3	12	9	2	7	8	52
Обоянский	46	19	28	22	12	16	14	29
Октябрьский	41	53	237	31	40	111	88	62
Поныровский	4	6	4	1	14	5	5	8
Пристенский	13	12	31	11	9	28	52	38
Рыльский	107	126	126	28	32	47	27	66
Советский	-	-	-	-	-	17	54	34
Солнцевский	26	10	18	13	8	7	10	18
Суджанский	-	2	3	-	1	3	6	28
Тимский	31	17	6	8	19	30	14	72
Фатежский	16	20	12	5	31	26	31	91
Хомутовский	77	18	6	64	8	18	6	12
Черемисиновский	7	2	15	5	3	26	38	31
Щигровский	64	196	150	102	66	29	17	35

Продолжение

	Численность не занятого населения на одну заявленную вакансию							
	2005	2006	2007	2008	2009	2010	2011	2012
Область	2.5	1.9	1.4	1.7	5.8	3.5	2.8	1.7
г. Курск (включая								
Курский район)	2.1	1.2	0.8	1.0	6.9	3.2	2.4	1.4
Беловский	1.9	2.1	1.0	1.1	2.0	4.4	2.4	1.3
Большесолдатский	12.2	33.6	-	-	15.3	21.6	12.5	14.2
Глушковский	6.8	12.6	17.2	1.1	2.7	4.2	1.8	1.5
Горшеченский	8.9	21.1	8.7	17.2	18.6	6.2	5.0	1.0
Дмитриевский	6.6	38.0	4.8	26.0	28.0	10.1	5.1	7.5
Железногорский	0.9	0.9	1.6	2.5	3.3	1.8	1.4	1.3
Золотухинский	16.4	33.4	23.9	56.0	53.6	23.9	7.6	6.2
Касторенский	5.3	6.8	5.4	8.9	29.3	10.3	24.8	0.4
Коньшевский	11.4	-	7.3	-	77.0	34.2	38.3	3.5
Кореневский	4.7	7.8	5.5	3.3	3.3	3.9	16.2	1.7
Курчатовский	1.9	1.5	1.1	1.2	3.0	1.5	1.9	0.9
Льговский	1.7	2.0	2.0	4.0	11.6	11.3	3.5	1.9
Мантуровский	4.4	2.2	1.2	3.1	5.1	5.9	5.0	8.6
Медвенский	41.4	50.3	10.5	13.3	52.0	22.6	16.6	2.5
Обоянский	4.4	9.1	6.0	7.5	17.7	13.2	10.4	4.4
Октябрьский	5.3	2.8	0.5	6.2	5.2	1.3	2.0	2.9
Поныровский	56.8	29.8	43.3	205.0	15.5	42.0	39.8	24.9
Пристенский	14.0	16.8	5.8	10.0	12.8	5.5	2.2	3.2
Рыльский	1.5	1.1	1.7	6.7	4.0	4.4	6.9	2.5
Советский	-	-	-	-	-	3.9	1.1	2.1
Солнцевский	3.2	11.9	5.8	10.4	14.8	21.9	10.5	4.5
Суджанский	-	38.0	16.7	-	78.0	27.7	14.8	4.0
Тимский	2.4	6.4	21.7	14.6	6.4	4.5	10.1	2.0
Фатежский	6.5	4.7	7.6	19.2	4.8	6.4	4.0	1.3
Хомутовский	1.6	7.0	25.7	1.8	15.6	7.8	22.0	9.2
Черемисиновский	12.0	40.0	6.5	24.2	47.3	6.5	3.6	4.2
Щигровский	4.8	1.7	2.5	3.0	4.9	12.1	16.8	8.6

## УРОВЕНЬ ЖИЗНИ НАСЕЛЕНИЯ

СРЕДНЕМЕСЯЧНАЯ НОМИНАЛЬНАЯ  
НАЧИСЛЕННАЯ ЗАРАБОТНАЯ ПЛАТА <sup>1)</sup>  
(рублей)

	2005	2006	2007	2008	2009	2010	2011	2012
Область	5475.9	6924.9	8856.8	11437.4	12487.7	14006.5	16240.8	18690.0
г. Курск	6439.8	7907.9	9969.7	12853.0	14024.6	15500.4	17616.7	20791.7
г. Железногорск	8547.3	10399.1	12058.6	15213.9	14673.8	17185.0	19926.3	22476.3
г. Курчатов	8776.1	11425.2	15096.7	19452.4	22565.9	24899.8	28484.7	29958.4
г. Льгов	5053.8	6272.9	8008.6	10407.7	12091.0	13223.4	14299.2	16514.2
г. Щигры	4227.1	5379.2	7608.3	10259.1	10721.8	11458.2	13920.5	15526.0
Беловский	3211.1	4136.1	5777.6	8623.2	9351.4	10313.0	12420.5	15256.3
Большесолдатский	3274.8	4201.3	5853.1	8194.0	9279.4	10017.3	12191.4	14039.3
Глушковский	2907.5	3757.1	5932.3	7911.6	9003.9	9953.5	11970.4	14741.8
Горшеченский	3013.9	3918.6	5647.1	7945.7	8888.4	10115.5	11933.2	15479.5
Дмитриевский	3713.6	4636.4	6229.1	8644.1	9657.6	10138.1	12279.4	15177.7
Железногорский	4853.0	6968.9	8079.4	10022.3	10763.6	11237.2	13913.1	17039.5
Золотухинский	3525.8	4909.5	6525.4	8643.3	9076.0	10222.8	12938.8	16114.9
Касторенский	3196.4	4688.3	6523.5	8377.3	9050.4	10469.3	12849.6	16067.5
Коньшевский	3213.2	4341.6	6156.0	9077.8	10068.3	10739.7	12510.3	15022.9
Кореневский	3860.2	5105.4	6766.5	9145.5	8931.6	10673.6	13052.4	15572.1
Курский	4457.1	5642.4	7279.8	9655.0	10450.4	11696.3	13492.9	16660.1
Курчатовский	3878.3	5128.2	6441.1	8616.0	9297.8	9569.5	11548.5	13190.3
Льговский	2828.7	3683.3	5149.6	8219.2	8791.2	8900.3	10494.1	13772.3
Мантуровский	3331.6	4412.0	6384.1	9172.8	10485.4	11406.3	13403.0	17127.9
Медвенский	6360.8	7641.5	9059.8	11659.0	12710.2	14905.9	17528.4	20976.1
Обоянский	3739.5	4851.2	7199.1	9275.2	10075.0	10542.5	11777.1	14535.4
Октябрьский	4335.2	5468.6	7655.6	9919.7	9991.9	11000.6	13049.4	16530.6
Поныровский	4373.7	4925.3	6333.5	8740.0	9803.8	10182.5	11731.9	13811.4
Пристенский	4296.2	5569.4	7576.6	11049.0	11605.2	11949.4	13445.8	16739.1
Рыльский	3572.1	4576.1	6407.1	8567.2	9667.0	10593.6	12394.1	14431.2
Советский	3222.2	4235.2	6293.3	8918.6	9786.7	10458.9	12767.2	15898.9
Солнцевский	3154.7	3789.1	5879.0	8108.8	8806.1	9946.1	11558.1	13682.5
Суджанский	3910.1	4929.2	6930.7	9334.5	10535.8	11759.9	13942.6	16424.7
Тимский	2901.2	3805.6	5794.7	8303.7	9156.3	10031.7	11869.7	13599.2
Фатежский	4138.7	5244.6	7081.1	9534.3	10069.6	11196.4	13290.4	16329.5
Хомутовский	3328.1	4308.0	6033.6	8167.0	9099.4	9671.1	11143.3	13147.6
Черемисиновский	2824.2	3678.6	5647.1	8927.8	10086.7	11282.0	13102.1	15133.5
Щигровский	2467.1	3440.5	5577.9	8011.8	9039.9	10683.6	11847.9	14191.0

<sup>1)</sup> Область – включая субъекты малого предпринимательства.

Города и районы – без субъектов малого предпринимательства.

**ОБЩАЯ ПЛОЩАДЬ ЖИЛЫХ ПОМЕЩЕНИЙ,  
ПРИХОДЯЩАЯСЯ В СРЕДНЕМ НА ОДНОГО ЖИТЕЛЯ**  
(на конец года; квадратных метров)

	2005	2006	2007	2008	2009	2010	2011	2012
Область	23.2	23.8	24.4	25.1	25.7	26.5	27.0	27.4
г. Курск	21.2	21.8	22.4	23.1	23.7	24.3	24.4	24.5
г. Железногорск	19.9	20.5	21.2	21.8	21.6	22.7	23.0	23.1
г. Курчатов	18.1	18.1	17.9	17.9	18.0	19.8	20.3	20.7
г. Льгов	19.5	19.9	20.5	21.0	20.6	21.5	22.3	22.8
г. Щигры	19.9	20.1	20.8	21.0	22.0	22.8	23.3	23.9
Беловский	29.4	30.5	31.3	31.5	29.7	30.3	31.3	32.4
Большесолдатский	21.8	22.4	24.6	25.3	26.2	25.6	26.2	26.8
Глушковский	26.5	27.5	28.5	29.7	30.9	32.3	33.8	34.9
Горшеченский	33.6	34.7	35.5	36.0	39.1	39.6	41.2	42.6
Дмитриевский	26.8	27.7	28.4	29.7	31.2	32.2	33.8	35.5
Железногорский	28.6	29.5	30.2	30.8	32.2	33.9	34.2	34.2
Золотухинский	24.3	24.9	25.4	25.8	26.1	26.7	27.2	27.6
Касторенский	31.6	32.7	33.6	33.2	34.0	36.5	38.3	40.0
Коньшевский	27.8	28.9	30.2	31.6	32.6	36.5	38.7	40.0
Корневский	22.5	23.1	23.9	25.1	24.2	25.4	26.5	27.5
Курский	19.6	20.1	20.7	21.8	24.0	22.3	23.3	24.1
Курчатовский	27.3	28.1	29.4	30.7	31.7	29.7	29.8	29.8
Льговский	27.2	28.2	28.9	29.7	29.7	33.5	34.9	36.7
Мантуровский	26.0	26.9	27.9	28.8	29.3	27.7	28.9	29.8
Медвенский	27.3	27.3	27.5	27.6	28.0	33.7	34.1	34.5
Обоянский	24.4	25.0	26.0	26.7	28.4	29.0	29.8	30.5
Октябрьский	25.8	26.0	26.2	26.6	27.0	28.7	28.3	27.9
Поныровский	23.2	24.1	25.0	26.0	26.8	27.0	27.8	28.5
Пристенский	25.9	26.7	25.7	26.7	27.7	30.0	30.9	31.9
Рыльский	22.5	22.9	23.3	23.6	24.7	28.7	29.1	29.6
Советский	25.3	25.6	26.0	26.4	27.3	30.6	31.5	32.3
Солнцевский	29.5	30.0	30.4	30.4	28.3	30.6	32.1	33.2
Суджанский	21.3	21.5	21.4	22.0	25.5	28.2	28.9	29.4
Тимский	31.1	32.0	33.1	34.3	34.9	37.1	37.4	38.1
Фатежский	24.2	24.6	24.9	25.1	26.6	30.5	30.3	30.7
Хомутовский	24.9	25.7	26.4	27.2	28.5	33.6	35.3	37.0
Черемисиновский	26.1	26.8	28.1	29.1	29.9	32.2	33.4	34.5
Щигровский	28.3	29.1	30.1	30.8	24.6	27.4	28.7	29.8

**ЧИСЛЕННОСТЬ ПЕНСИОНЕРОВ И СРЕДНИЙ РАЗМЕР НАЗНАЧЕННЫХ ПЕНСИЙ**  
 (по состоянию на 1 число)

	Численность пенсионеров всего, человек				Средний размер назначенных пенсий, рублей			
	2009	2010	2011	2012	2009	2010	2011	2012
Курская область	376403	378412	380885	382928	5568.7	6846.6	7464.0	8271.2
г. Курск (включая								
Курский район)	137545	140107	142712	145348	5841.6	7202.8	7842.2	8669.2
Беловский	7097	6969	6891	6845	5110.0	6266.6	6822.5	7548.4
Большесолдатский	4702	4583	4538	4536	5019.1	6117.7	6668.3	7367.1
Глушковский	9178	9033	8902	8723	5259.6	6463.4	7044.8	7828.3
Горшеченский	7465	7288	7188	7039	5171.6	6360.9	6937.8	7667.3
Дмитриевский	7696	7555	7446	7257	5161.7	6332.2	6887.1	7616.0
Железногорский	37191	37913	38805	39515	6001.6	7334.7	8039.4	8967.4
Золотухинский	8368	8458	8558	8743	5138.8	6247.6	6751.5	7423.5
Касторенский	7372	7261	7117	6984	5240.5	6489.2	7063.3	7826.4
Коньшевский	4747	4574	4475	4335	5041.1	6157.7	6706.1	7418.8
Кореневский	6347	6257	6215	6170	5325.9	6516.0	7074.4	7854.9
Курчатовский	17860	18575	18946	19385	5925.6	7254.7	7993.1	8890.2
Льговский	13128	12873	12793	12527	5400.5	6635.8	7213.0	7994.0
Мантуровский	5194	5056	5038	4995	5136.8	6343.7	6909.1	7638.3
Медвенский	6174	6148	6161	6170	5452.5	6752.5	7296.4	8059.5
Обоянский	11591	11438	11293	11206	5312.7	6521.6	7066.5	7799.2
Октябрьский	7478	7488	7556	7555	5120.2	6241.6	6774.3	7491.7
Поныровский	4161	4102	4074	4039	5337.2	6425.8	7022.3	7811.7
Пристенский	6466	6318	6215	6133	5111.7	6302.6	6846.4	7575.5
Рыльский	11988	11872	11813	11688	5279.6	6494.6	7079.1	7849.9
Советский	7391	7249	7146	7078	5248.0	6452.3	7016.2	7743.5
Солнцевский	6100	5991	5918	5810	5163.2	6284.2	6807.4	7511.9
Суджанский	9918	9850	9833	9788	5284.4	6477.5	7012.3	7742.5
Тимский	4688	4611	4602	4549	5012.5	6118.5	6667.8	7383.1
Фатежский	7389	7307	7193	7147	5445.2	6619.6	7232.7	8022.2
Хомутовский	4943	4883	4798	4707	5265.8	6490.0	7055.4	7814.2
Черемисиновский	3486	3432	3432	3483	5046.6	6163.4	6662.2	7362.2
Щигровский	10740	11221	11227	11173	5401.9	6629.7	7176.2	7909.2



## ОБРАЗОВАНИЕ

**ГОСУДАРСТВЕННЫЕ И МУНИЦИПАЛЬНЫЕ  
ДНЕВНЫЕ ОБЩЕОБРАЗОВАТЕЛЬНЫЕ УЧРЕЖДЕНИЯ**  
(на начало учебного года)

	Число общеоб- разо- ватель- ных учреж- дений	Численность учащихся, человек								
		2002/03	2004/05	2005/06	2006/07	2007/08	2008/09	2009/10	2010/11	2011/12
Область	584	137253	128115	120907	114855	109997	106808	104937	104385	104056
г. Курск	67	43984	41759	39897	38263	37286	37098	37395	38270	38951
г. Железногорск	14	11252	10428	9870	9516	9270	9111	9039	9213	9395
г. Курчатова	7	6019	5530	5142	4907	4626	4463	4398	4297	4291
г. Льгов	7	2733	2601	2514	2404	2358	2278	2301	2278	2228
г. Щигры	4	2015	1789	1683	1586	1493	1490	1503	1483	1481
Беловский	31	2641	2417	2255	2170	2070	1970	1896	1840	1805
Большесолдатский	18	1641	1539	1471	1523	1343	1277	1225	1155	1074
Глушковский	13	3262	2988	2878	2736	2593	2522	2387	2374	2331
Горшеченский	20	2490	2249	2106	1972	1862	1790	1724	1618	1559
Дмитриевский	15	2221	2093	1966	1862	1719	1587	1498	1435	1363
Железногорский	14	1751	1550	1417	1335	1231	1139	1160	1126	1102
Золотухинский	20	3091	2828	2641	2408	2249	2146	2016	1960	1926
Касторенский	15	2904	2636	2480	2323	2202	2071	1946	1875	1731
Коньшевский	16	1462	1313	1203	1075	1017	942	887	848	786
Кореневский	17	2565	2419	2251	2183	2093	2044	2040	1995	1952
Курский	26	4680	4351	4173	3908	3783	3657	3563	3603	3675
Курчатовский	15	2099	1972	1862	1709	1614	1495	1483	1496	1492
Льговский	22	1625	1476	1336	1275	1179	1140	1050	1050	1012
Мантуровский	20	1989	1829	1708	1519	1434	1317	1215	1158	1138
Медвенский	17	2054	1867	1760	1633	1582	1533	1518	1548	1533
Обоянский	22	4061	3793	3491	3365	3217	3057	2887	2810	2727
Октябрьский	14	3114	3020	2851	2735	2603	2585	2514	2416	2406
Поныровский	15	2026	1873	1705	1564	1464	1363	1317	1259	1212
Пристенский	21	2626	2369	2154	1969	1803	1694	1616	1559	1528
Рыльский	14	4269	4018	3748	3559	3362	3292	3178	3096	3033
Советский	19	2858	2689	2529	2367	2251	2167	2091	1989	1869
Солнцевский	18	2171	2004	1851	1705	1584	1498	1431	1406	1355
Суджанский	27	3650	3435	3293	3152	3021	2890	2835	2739	2722
Тимский	16	1780	1669	1561	1468	1370	1310	1223	1145	1109
Фатежский	22	2902	2644	2545	2376	2331	2131	2051	1983	2117
Хомутовский	6	1722	1617	1491	1378	1298	1242	1199	1095	1027
Черемисиновский	6	1690	1561	1428	1342	1268	1206	1125	1096	1026
Щигровский	6	1906	1789	1647	1568	1421	1303	1226	1170	1100

**ГОСУДАРСТВЕННЫЕ УЧРЕЖДЕНИЯ  
СРЕДНЕГО ПРОФЕССИОНАЛЬНОГО ОБРАЗОВАНИЯ**  
(на начало учебного года)

	Число учреж- дений	В них студентов, человек <sup>1)</sup>								
		2012/13	2004/05	2005/06	2006/07	2007/08	2008/09	2009/10	2010/11	2011/12
Область	28	20146	20500	20077	19510	18432	17875	17769	17211	15874
г. Курск	10	11032	11501	11464	11271	10812	10765	10774	10964	9810
г. Железногорск	4	2150	2166	2045	2160	2201	2055	2181	2012	1987
г. Льгов	1	221	275	281	291	318	278	257	249	264
г. Щигры	1	299	306	288	278	250	243	210	187	163
Беловский	1	455	392	346	268	224	201	193	182	130
Дмитриевский	1	822	767	734	642	507	439	368	290	251
Обоянский	3	722	758	730	810	771	751	693	641	610
Рыльский	3	2942	2935	2807	2590	2255	2114	2081	1698	1698
Советский	1	280	287	294	301	257	237	225	218	235
Суджанский	2	490	454	414	334	304	314	347	368	364
Хомутовский	1	733	659	674	565	533	478	440	402	362

<sup>1)</sup> Включая филиалы.

**ЗДРАВООХРАНЕНИЕ**  
**ОБЕСПЕЧЕННОСТЬ НАСЕЛЕНИЯ ВРАЧАМИ**

	Человек			На 10000 человек населения		
	2010	2011	2012	2010	2011	2012
Область	6529	6405	6360	58.0	57.1	56.8
г. Курск	4620	4530	4515	110.8	107.0	105.3
г. Железногорск	313	307	305	32.9	32.0	31.6
г. Курчатов	219	215	209	51.3	51.4	51.0
Беловский	42	42	45	23.6	24.4	26.9
Большесолдатский	22	21	23	17.5	17.0	19.0
Глушковский	50	50	46	22.2	23.0	21.6
Горшеченский	40	40	39	21.6	22.2	22.2
Дмитриевский	38	36	37	21.2	21.0	22.3
Железногорский	20	19	23	12.3	11.6	13.9
Золотухинский	38	34	35	16.7	15.0	15.6
Касторенский	39	40	38	21.6	23.1	22.8
Коньшевский	22	19	21	20.9	19.0	21.8
Кореневский	33	36	34	18.2	20.3	19.7
Курский	285	278	274	52.3	52.2	51.7
Курчатовский	33	29	28	18.5	16.1	15.2
Льговский	75	77	71	21.0	22.1	20.9
Мантуровский	25	23	26	17.6	16.7	19.5
Медвенский	39	35	36	23.6	21.2	21.9
Обоянский	70	71	63	22.7	23.5	21.2
Октябрьский	37	42	39	16.4	18.1	16.4
Поныровский	24	24	22	20.4	20.6	19.1
Пристенский	33	30	30	19.6	18.3	18.7
Рыльский	100	95	93	30.2	29.0	28.5
Советский	34	35	34	17.9	19.0	18.7
Солнцевский	30	34	31	19.6	22.9	21.5
Суджанский	61	60	66	22.7	22.6	25.0
Тимский	28	27	27	24.0	23.4	23.7
Фатежский	43	41	40	22.8	21.3	20.8
Хомутовский	18	19	18	15.9	17.4	17.1
Черемисиновский	30	29	28	29.2	29.0	28.9
Щигровский	68	67	64	23.6	23.8	23.2

**ОБЕСПЕЧЕННОСТЬ НАСЕЛЕНИЯ  
СРЕДНИМ МЕДИЦИНСКИМ ПЕРСОНАЛОМ**

	Человек			На 10000 человек населения		
	2010	2011	2012	2010	2011	2012
Область	13413	13163	13111	119.2	117.4	117.1
г. Курск	6227	6150	6317	149.4	145.3	147.3
г. Железногорск	903	881	872	94.9	91.9	90.3
г. Курчатова	629	604	625	147.4	144.5	152.5
Беловский	188	181	173	105.7	105.4	103.5
Большесолдатский	121	122	119	96.1	99.0	98.4
Глушковский	258	240	237	114.5	110.3	111.4
Горшеченский	168	169	160	90.9	93.8	91.3
Дмитриевский	151	149	126	84.3	86.8	76.0
Железногорский	87	80	81	53.7	48.8	48.9
Золотухинский	135	133	133	59.2	58.8	59.1
Касторенский	154	149	139	85.4	86.2	83.4
Коньшевский	103	102	96	98.0	101.7	99.6
Кореневский	178	170	166	97.9	95.9	95.9
Курский	940	900	886	172.6	169.0	167.3
Курчатовский	137	118	111	76.7	65.4	60.3
Льговский	359	360	341	100.6	103.4	100.4
Мантуровский	96	99	97	67.4	72.0	72.8
Медвенский	143	133	125	86.7	80.7	76.1
Обоянский	247	248	229	80.1	82.1	77.1
Октябрьский	141	141	131	62.4	60.8	55.1
Поныровский	102	98	88	86.9	84.3	76.2
Пристенский	139	138	121	82.7	84.0	75.4
Рыльский	420	412	414	127.0	125.7	127.0
Советский	162	161	156	85.4	87.2	85.9
Солнцевский	113	116	110	73.9	78.2	76.5
Суджанский	245	247	244	91.1	93.1	92.3
Тимский	128	128	117	109.7	110.8	102.8
Фатежский	161	150	136	85.3	78.1	70.7
Хомутовский	121	117	111	106.9	107.2	105.6
Черемисиновский	151	151	148	147.0	151.2	152.6
Щигровский	306	316	302	106.1	112.1	109.4

## ОБЕСПЕЧЕННОСТЬ НАСЕЛЕНИЯ БОЛЬНИЧНЫМИ КОЙКАМИ

	Число больничных коек			На 10 000 человек населения		
	2010	2011	2012 <sup>1)</sup>	2010	2011	2012 <sup>1)</sup>
Область	11949	11640	11842	106.2	103.8	105.8
г. Курск	5063	5073	5445	121.5	119.9	127.0
г. Железнодорожск	684	684	670	71.9	71.4	69.4
г. Курчатова	390	390	390	91.4	93.3	95.2
Беловский	91	82	83	51.2	47.7	49.7
Большесолдатский	76	73	71	60.4	59.3	58.7
Глушковский	199	184	186	88.3	84.6	87.5
Горшеченский	195	162	168	105.5	89.9	95.8
Дмитриевский	165	160	128	92.1	93.2	77.2
Железнодорожский	32	31	31	19.7	18.9	18.7
Золотухинский	103	87	94	45.1	38.5	41.8
Касторенский	137	125	102	76.0	72.3	61.2
Коньшевский	76	76	70	72.3	75.8	72.6
Кореневский	145	114	114	79.8	64.3	65.9
Курский	2305	2305	2306	423.3	432.7	435.5
Курчатовский	89	47	45	49.8	26.0	24.4
Льговский	225	195	202	63.1	56.0	59.5
Мантуровский	96	96	96	67.4	69.9	72.1
Медвенский	100	87	90	60.6	52.8	54.8
Обоянский	223	171	164	72.3	56.6	55.2
Октябрьский	116	122	122	51.3	52.6	51.3
Поныровский	64	54	48	54.5	46.5	41.6
Пристенский	154	152	125	91.6	92.5	77.9
Рыльский	302	282	256	91.3	86.1	78.5
Советский	138	118	113	72.8	63.9	62.2
Солнцевский	100	94	96	65.4	63.4	66.7
Суджанский	141	138	151	52.4	52.0	57.1
Тимский	79	79	65	67.7	68.4	57.1
Фатежский	111	105	95	58.8	54.6	49.4
Хомутовский	76	70	67	67.2	64.2	63.8
Черемисиновский	69	79	54	67.2	79.1	55.7
Щигровский	205	205	195	71.1	72.7	70.7

<sup>1)</sup> Учитываются места дневного пребывания в амбулаторно-поликлинических организациях.

## ПРЕДПРИЯТИЯ И ОРГАНИЗАЦИИ

### КОЛИЧЕСТВО ПРЕДПРИЯТИЙ И ОРГАНИЗАЦИЙ, УЧТЕННЫХ В СТАТРЕГИСТРЕ РОССТАТА (на 1 января)

	2006	2007	2008	2009	2010	2011	2012	2013
Область	25737	24371	23923	22136	22763	23128	23080	23156
г. Курск	13108	11967	12354	11754	12407	13066	13397	13764
г. Железнодорожск	1234	1240	1327	1205	1263	1271	1316	1342
г. Курчатова	568	530	529	479	481	461	448	448
г. Льгов	279	263	245	236	246	251	249	240
г. Щигры	245	230	217	210	209	201	189	169
Беловский	381	367	343	289	270	255	241	238
Большесолдатский	253	239	225	184	167	155	135	130
Глушковский	383	385	374	320	318	295	272	252
Горшеченский	451	455	399	347	344	348	328	329
Дмитриевский	455	437	358	332	328	308	275	241
Железнодорожский	401	397	352	287	272	263	256	251
Золотухинский	413	412	372	320	325	316	301	302
Касторенский	417	396	366	312	326	305	289	268
Коньшевский	286	281	276	225	220	213	205	196
Кореневский	261	284	284	270	267	250	222	212
Курский	654	662	666	675	682	701	709	703
Курчатовский	241	232	205	173	179	180	163	160
Льговский	237	228	203	163	168	160	148	151
Мантуровский	301	327	300	274	273	269	262	240
Медвенский	501	441	392	362	348	349	346	328
Обоянский	600	544	486	452	462	455	476	453
Октябрьский	299	317	300	260	270	270	269	260
Поныровский	312	308	262	218	212	202	188	184
Пристенский	278	276	241	216	214	221	204	194
Рыльский	625	602	550	511	499	452	425	405
Советский	334	330	312	285	272	285	264	256
Солнцевский	305	281	231	220	233	211	188	162
Суджанский	499	496	478	415	402	390	374	365
Тимский	313	320	282	246	231	202	183	175
Фатежский	394	387	351	292	293	296	283	282
Хомутовский	245	253	217	209	210	191	158	151
Черемисиновский	229	243	219	209	199	186	169	158
Щигровский	235	241	207	186	173	150	148	147

**РАСПРЕДЕЛЕНИЕ ПРЕДПРИЯТИЙ И ОРГАНИЗАЦИЙ,  
УЧТЕННЫХ В СТАТРЕГИСТРЕ РОССТАТА,  
ПО ФОРМАМ СОБСТВЕННОСТИ на 1 января 2013 г.**

	Виды собственности						Итого
	федеральная	субъекта Федерации	муниципальная	частная	смешанная российская	прочие	
Область	450	550	3367	16640	355	1794	23156
г. Курск	212	234	271	11902	172	973	13764
г. Железногорск	14	24	101	1074	32	97	1342
г. Курчатов	16	5	71	307	10	39	448
г. Льгов	19	17	45	125	9	25	240
г. Щигры	11	13	44	77	6	18	169
Беловский	8	11	120	68	5	26	238
Большесолдатский	3	7	68	32	5	15	130
Глушковский	8	12	100	102	3	27	252
Горшеченский	7	11	131	150	4	26	329
Дмитриевский	6	9	93	108	3	22	241
Железногорский	-	4	99	122	3	23	251
Золотухинский	7	12	126	118	3	36	302
Касторенский	9	10	111	107	4	27	268
Коньшевский	5	7	107	62	4	11	196
Корневский	6	11	105	76	2	12	212
Курский	8	11	137	472	8	67	703
Курчатовский	3	4	65	77	1	10	160
Льговский	3	1	99	37	-	11	151
Мантуровский	9	7	98	102	7	17	240
Медвенский	5	6	116	176	6	19	328
Обоянский	7	17	131	250	9	39	453
Октябрьский	8	8	73	143	5	23	260
Поныровский	5	8	77	72	4	18	184
Пристенский	11	10	96	54	6	17	194
Рыльский	14	15	134	188	7	47	405
Советский	6	11	110	100	5	24	256
Солнцевский	7	10	63	64	3	15	162
Суджанский	15	17	141	150	7	35	365
Тимский	4	9	79	60	7	16	175
Фатежский	7	10	125	111	8	21	282
Хомутовский	3	9	66	54	3	16	151
Черемисиновский	4	7	89	41	3	14	158
Щигровский	-	3	76	59	1	8	147

**ДОБЫЧА ПОЛЕЗНЫХ ИСКОПАЕМЫХ, ОБРАБАТЫВАЮЩИЕ  
ПРОИЗВОДСТВА, ПРОИЗВОДСТВО И РАСПРЕДЕЛЕНИЕ ЭЛЕКТРОЭНЕРГИИ,  
ГАЗА И ВОДЫ**

**ТЕМПЫ РОСТА ПРОИЗВОДСТВА ОСНОВНЫХ ВИДОВ ПИЩЕВЫХ ПРОДУКТОВ в 2012 г.<sup>1)</sup>**  
(в процентах к предыдущему году)

	Мясо и субпродукты – всего	Изделия колбасные	Масло сливочное и пасты масляные	Цельномолочная продукция (в пересчете на молоко)
Область	137.0	111.2	78.5	109.5
г. Курск	196.6	115.4	122.7	107.8
г. Железногорск	-	-	68.9	114.1
г. Курчатов	106.4	111.9	78.9	103.4
г. Льгов	12.0	130.0	195.4	-
г. Щигры	-	119.5	-	-
Глушковский	109.3	-	-	-
Дмитриевский	78.3	-	-	-
Железногорский	2.1р.	112.2	-	-
Золотухинский	2.1р.	-	-	5.7р.
Касторенский	-	-	49.8	92.3
Коньшевский	112.5	68.4	-	-
Кореневский	67.1	-	-	-
Курский	97.6	116.9	107.5	-
Мантуровский	71.7	48.3	-	-
Обоянский	122.9	-	-	-
Поныровский	-	-	52.3	-
Рыльский	78.8	100.9	123.2	143.2
Советский	-	52.6	-	-
Солнцевский	173.9	-	-	-
Суджанский	171.6	164.4	51.2	113.5
Тимский	126.8	-	-	-



	Продолжение			
	Хлеб и хлебо- булочные изделия	Кондитерские изделия	Сахар - песок, всего	Мука
Область	93.6	118.8	113.3	100.1
г. Курск	91.9	119.6	63.0	98.7
г. Железногорск	93.6	107.4	-	20.6
г. Курчатов	91.1	101.3	-	-
г. Льгов	112.3	146.7	117.7	-
г. Щигры	-	-	-	107.8
Беловский	88.7	-	107.7	82.2
Большесолдатский	108.2	-	115.6	-
Глушковский	87.4	-	100.1	-
Горшеченский	99.9	103.1	-	-
Дмитриевский	91.8	-	-	102.2
Золотухинский	158.9	122.9	117.8	155.1
Касторенский	92.9	-	121.6	-
Конышевский	98.0	100.0	-	-
Кореневский	-	-	-	114.9
Курский	93.3	150.0	-	63.6
Курчатовский	79.5	161.2	-	110.6
Мантуровский	44.1	136.8	89.8	-
Медвенский	124.0	91.3	-	-
Обоянский	105.9	96.0	-	122.9
Пристенский	99.7	117.4	-	-
Рыльский	88.8	114.3	134.8	70.0
Советский	102.9	102.7	112.4	108.3
Солнцевский	116.3	99.7	-	-
Суджанский	99.7	119.4	-	12.1
Фатежский	71.1	-	-	-
Хомутовский	40.0	68.3	-	-
Черемисиновский	95.7	78.9	-	42.9

<sup>1)</sup> По полному кругу организаций, включая индивидуальных предпринимателей.

## СЕЛЬСКОЕ ХОЗЯЙСТВО

## ВАЛОВОЙ СБОР ЗЕРНА (в весе после доработки)

(в хозяйствах всех категорий; тысяч тонн)

	2005	2006	2007	2008	2009	2010	2011	2012
Область	1903.2	1738.7	1926.0	3351.5	3054.1	1526.4	2649.4	2844.2
Беловский	109.6	87.3	95.4	168.0	125.2	72.1	116.9	122.9
Большесолдатский	62.4	68.1	71.9	123.4	107.5	41.2	100.4	96.2
Глушковский	68.5	61.1	69.9	112.3	91.3	44.4	70.8	84.4
Горшеченский	63.7	45.2	80.3	119.8	113.9	31.1	43.0	100.8
Дмитриевский	14.7	14.1	28.6	52.2	66.7	41.5	70.0	85.3
Железнодорожный	36.5	35.4	41.3	63.0	61.7	33.4	48.9	41.6
Золотухинский	87.9	77.4	85.9	142.4	123.9	99.3	113.5	104.7
Касторенский	67.7	49.0	54.5	123.2	116.8	41.1	65.6	73.7
Коньшевский	36.8	32.5	38.1	85.4	63.4	32.6	75.7	69.2
Кореневский	86.0	77.5	89.2	157.8	120.0	52.9	123.7	129.5
Курский	68.7	62.8	67.3	118.0	125.5	60.7	103.9	114.1
Курчатовский	39.1	30.9	36.2	48.0	49.2	31.1	44.1	40.9
Львовский	51.2	54.3	50.5	93.8	86.8	34.8	64.2	73.6
Мантуровский	55.7	60.5	68.4	133.4	115.4	38.3	82.7	93.8
Медвенский	123.9	110.8	119.1	180.4	149.9	70.6	151.1	141.2
Обоянский	59.5	76.4	83.3	151.4	127.1	83.1	125.1	118.7
Октябрьский	29.4	29.8	35.3	51.9	45.3	21.8	44.3	38.2
Поныровский	62.9	55.5	57.7	100.5	99.0	62.6	72.4	76.5
Пристенский	59.3	60.3	56.3	115.1	117.6	35.9	121.7	124.9
Рыльский	103.0	92.1	101.8	179.1	165.8	91.7	152.5	178.4
Советский	84.7	71.9	80.8	163.2	176.4	86.9	123.0	157.7
Солнцевский	57.9	50.3	54.1	100.5	99.7	44.0	112.9	110.5
Суджанский	96.3	87.8	90.8	149.4	132.0	53.7	113.1	128.3
Тимский	51.1	56.2	63.2	127.8	113.8	50.2	75.4	91.6
Фатежский	128.5	103.6	107.2	127.1	94.3	69.0	105.8	102.8
Хомутовский	33.0	26.5	32.2	47.8	71.1	54.1	69.2	74.4
Черемисиновский	81.4	78.5	67.2	142.1	125.9	63.4	103.5	110.9
Щигровский	80.9	80.6	97.5	170.9	166.1	83.7	152.6	157.0

## УРОЖАЙНОСТЬ ЗЕРНОВЫХ И ЗЕРНОБОБОВЫХ КУЛЬТУР

(в весе после доработки)

(в хозяйствах всех категорий; центнеров с одного гектара убранной площади)

	2005	2006	2007	2008	2009	2010	2011	2012
Область	24.4	22.8	23.9	34.8	30.9	19.0	29.1	30.9
г. Курск	40.6	35.7	29.1	43.7	30.0	15.8	42.8	31.8
Беловский	36.5	28.6	29.9	47.6	38.1	27.4	41.1	40.0
Большесолдатский	23.3	24.9	26.5	38.3	33.6	20.6	35.6	33.0
Глушковский	33.6	30.2	34.2	47.6	36.0	24.6	34.2	37.6
Горшеченский	20.6	16.1	21.9	29.9	27.7	11.0	15.9	25.1
Дмитриевский	16.3	16.7	22.5	27.0	27.6	19.5	28.2	30.9
Железногорский	24.2	23.8	23.6	30.4	25.5	19.1	28.6	25.7
Золотухинский	23.8	21.6	21.9	32.2	30.7	22.8	27.2	26.2
Касторенский	18.7	17.8	17.5	30.5	30.2	12.2	19.3	24.9
Коньшевский	19.7	20.3	23.6	34.0	26.2	20.4	30.4	33.5
Кореневский	34.2	30.7	31.0	43.4	33.5	19.1	36.4	37.5
Курский	20.2	20.3	21.9	31.6	30.6	17.8	26.1	29.7
Курчатовский	22.0	22.3	25.0	31.4	30.3	18.5	26.8	25.0
Льговский	21.8	22.6	21.1	30.3	27.7	16.3	29.8	26.1
Мантуровский	23.0	23.2	23.1	33.7	29.9	14.4	21.8	27.7
Медвенский	27.8	26.3	26.5	38.4	31.0	16.8	31.2	29.4
Обоянский	24.0	25.9	26.7	40.2	34.9	24.5	37.9	36.0
Октябрьский	20.9	22.6	26.2	30.4	27.1	18.6	29.5	25.4
Поныровский	21.5	20.1	21.9	32.2	31.3	24.5	27.4	27.3
Пристенский	20.9	20.1	22.5	31.2	28.6	15.3	29.8	33.3
Рыльский	29.0	24.4	27.2	41.2	33.3	22.5	35.0	42.0
Советский	24.1	22.5	24.0	37.8	34.3	22.3	26.7	32.1
Солнцевский	19.5	18.2	18.6	28.8	27.1	15.3	29.5	30.2
Суджанский	29.1	26.1	27.0	40.5	38.6	21.3	37.8	35.9
Тимский	18.9	18.1	19.5	32.7	30.0	14.6	22.6	26.4
Фатежский	29.2	24.7	23.9	28.8	24.3	18.1	25.0	25.0
Хомутовский	18.5	17.8	18.5	22.3	26.2	20.9	26.0	30.0
Черемисиновский	26.4	25.4	22.6	41.5	38.6	21.3	28.7	31.9
Щигровский	21.9	19.7	21.3	31.9	29.2	16.5	28.4	30.2

**ВАЛОВОЙ СБОР САХАРНОЙ СВЕКЛЫ (фабричной)**  
(в хозяйствах всех категорий; тысяч тонн)

	2005	2006	2007	2008	2009	2010	2011	2012
Область	1235.2	2482.6	2932.7	2723.4	2753.1	2161.6	4416.6	4739.8
Беловский	110.1	173.4	227.7	169.7	188.0	158.9	287.2	253.6
Большесолдатский	32.5	126.2	136.7	148.1	156.3	92.2	134.2	150.7
Глушковский	90.6	167.6	197.6	151.3	183.1	184.7	215.6	230.4
Горшеченский	37.1	26.6	36.5	30.0	24.2	25.0	71.2	112.5
Дмитриевский	0.0	0.0	1.8	9.3	0.2	-	-	-
Железногорский	2.5	6.1	-	-	-	-	-	-
Золотухинский	41.5	90.7	64.6	40.3	66.6	68.7	105.0	185.3
Касторенский	51.4	65.1	216.7	139.3	10.1	66.7	232.1	383.0
Коньшевский	0.6	0.4	0.0	1.1	0.1	-	-	... <sup>1)</sup>
Кореневский	214.4	335.0	271.5	213.5	213.9	182.5	282.3	279.0
Курский	49.6	105.4	100.6	97.3	119.8	62.5	130.9	160.6
Курчатовский	1.8	47.0	20.3	60.0	78.3	10.5	64.5	... <sup>1)</sup>
Льговский	24.7	127.5	155.5	151.3	180.4	142.2	252.4	215.8
Мантуровский	16.4	69.7	137.4	145.6	124.0	52.2	232.7	280.8
Медвенский	63.7	129.5	161.2	93.2	89.5	66.0	144.3	106.7
Обоянский	46.5	83.6	92.4	120.6	140.8	89.1	135.0	227.2
Октябрьский	10.8	27.5	62.7	50.6	51.1	36.8	56.6	... <sup>1)</sup>
Поныровский	35.2	178.1	81.5	142.6	144.0	90.1	168.5	173.8
Пристенский	35.2	58.6	56.8	66.6	78.3	61.0	102.6	90.4
Рыльский	81.6	163.4	141.6	163.9	167.4	178.2	303.3	319.9
Советский	131.2	172.0	332.9	308.8	293.3	205.8	421.3	352.8
Солнцевский	2.4	3.4	21.4	16.5	52.0	61.1	185.8	174.3
Суджанский	24.6	120.0	114.2	131.2	117.0	77.5	217.1	146.0
Тимский	8.1	8.1	0.7	0.0	10.6	6.2	60.7	71.5
Фатежский	14.1	31.4	34.0	0.7	0.1	18.4	125.8	152.8
Хомутовский	5.0	6.2	8.6	11.2	20.8	39.0	72.1	88.9
Черемисиновский	76.1	107.1	183.9	181.4	167.4	135.3	279.1	292.9
Щигровский	27.4	53.0	73.8	79.3	76.1	50.8	135.9	120.8

<sup>1)</sup> Данные не публикуются в целях обеспечения конфиденциальности первичных статистических данных, полученных от организаций в соответствии с Федеральным законом от 29.11.07 №282-ФЗ «Об официальном статистическом учете и системе государственной статистики в Российской Федерации» (ст.4 п.5, ст.9 п.1).

**УРОЖАЙНОСТЬ САХАРНОЙ СВЕКЛЫ (фабричной)**  
(в хозяйствах всех категорий; центнеров с одного гектара убранной площади)

	2005	2006	2007	2008	2009	2010	2011	2012
Область	253	366	343	396	391	228	414	426
Беловский	306	436	461	490	416	255	491	507
Большесолдатский	175	354	338	494	456	218	383	414
Глушковский	335	493	475	515	448	266	354	392
Горшеченский	167	252	305	322	246	173	349	454
Дмитриевский	134	253	230	510	194	-	-	-
Железногорский	166	380	-	-	-	-	-	-
Золотухинский	239	339	252	280	405	228	321	396
Касторенский	156	224	211	226	155	159	335	384
Коньшевский	127	241	211	207	185	-	-	266
Кореневский	426	593	443	518	460	275	461	492
Курский	193	321	323	346	437	202	428	414
Курчатовский	212	318	317	396	461	344	475	391
Льговский	181	299	332	349	364	241	373	351
Мантуровский	128	221	338	393	302	177	413	409
Медвенский	265	406	394	442	363	217	419	452
Обоянский	218	319	330	474	452	279	369	482
Октябрьский	217	390	397	460	395	245	376	381
Поныровский	141	305	246	376	367	229	415	366
Пристенский	194	239	278	329	308	189	397	383
Рыльский	365	393	321	387	352	260	465	474
Советский	287	404	374	360	389	203	462	483
Солнцевский	170	320	333	300	355	199	416	379
Суджанский	279	489	446	533	464	265	464	460
Тимский	167	284	188	204	485	155	348	393
Фатежский	243	325	258	86	252	90	382	487
Хомутовский	219	286	447	353	332	236	391	487
Черемисиновский	293	436	381	423	373	237	487	476
Щигровский	189	299	280	400	406	235	399	385

**ВАЛОВОЙ СБОР КАРТОФЕЛЯ**  
(в хозяйствах всех категорий; тысяч тонн)

	2005	2006	2007	2008	2009	2010	2011	2012
Область	859.5	720.9	919.0	828.0	862.5	552.6	1138.6	875.2
г. Курск	15.9	13.5	13.3	14.6	15.2	9.3	18.3	15.4
Беловский	19.0	22.3	33.0	26.1	27.8	21.0	46.3	31.3
Большесолдатский	27.2	23.2	32.6	27.1	28.1	17.2	33.9	26.0
Глушковский	34.5	25.8	38.8	29.4	30.5	19.2	40.0	29.7
Горшеченский	30.6	22.1	32.3	25.9	27.4	16.5	33.1	27.0
Дмитриевский	22.3	17.7	19.4	20.9	21.8	13.3	26.2	20.3
Железногорский	34.0	35.0	38.6	40.0	41.5	25.4	50.2	39.8
Золотухинский	32.3	25.8	28.9	28.1	29.5	18.1	35.6	28.5
Касторенский	34.0	24.8	33.7	29.0	30.8	19.9	37.4	28.9
Коньшевский	19.4	20.8	24.0	23.7	24.8	15.1	30.0	23.1
Кореневский	20.8	19.1	22.7	22.5	22.9	32.0	73.9	53.3
Курский	74.6	62.4	81.0	70.8	73.5	44.9	88.7	69.2
Курчатовский	24.2	19.7	25.8	21.7	22.5	13.8	27.2	22.0
Льговский	30.6	27.6	31.0	31.8	33.8	20.6	39.8	31.0
Мантуровский	25.4	20.6	27.9	24.0	24.9	15.2	30.0	23.6
Медвенский	27.6	23.9	30.1	27.9	29.0	17.7	35.0	27.7
Обоянский	40.6	33.9	44.1	39.7	42.0	25.9	50.7	39.3
Октябрьский	38.6	32.4	41.8	37.0	38.5	23.5	46.5	35.8
Поныровский	20.9	16.7	22.6	18.4	19.2	11.8	23.5	19.8
Пристенский	23.0	18.9	23.5	22.0	22.8	13.9	27.4	22.0
Рыльский	42.8	34.7	45.0	39.8	41.9	25.6	79.7	50.3
Советский	28.1	22.8	29.7	26.6	27.5	16.9	33.3	26.0
Солнцевский	29.9	21.4	31.2	24.8	24.8	15.2	30.0	25.2
Суджанский	33.9	28.5	34.7	32.6	33.8	20.7	40.8	31.7
Тимский	18.5	16.9	19.3	19.9	20.6	12.6	24.8	20.3
Фатежский	45.6	33.4	44.1	36.9	38.8	23.7	46.8	38.3
Хомутовский	18.5	15.9	20.0	18.3	18.9	11.6	23.8	19.4
Черемисиновский	19.4	15.3	22.3	18.6	19.0	12.8	26.5	18.5
Щигровский	27.3	25.7	27.8	29.7	30.9	19.2	39.1	31.6

## УРОЖАЙНОСТЬ КАРТОФЕЛЯ

(в хозяйствах всех категорий; центнеров с одного гектара убранной площади)

	2005	2006	2007	2008	2009	2010	2011	2012
Область	135	119	147	132	136	86	173	138
г. Курск	137	114	147	130	134	83	166	135
Беловский	140	118	145	135	138	91	187	137
Большесолдатский	138	121	150	132	136	84	169	135
Глушковский	132	117	148	134	138	85	172	136
Горшеченский	140	121	150	132	136	85	168	137
Дмитриевский	137	118	150	132	135	84	168	135
Железногорский	125	119	147	132	136	84	168	135
Золотухинский	126	119	148	125	130	80	161	135
Касторенский	137	118	140	133	139	84	166	136
Коньшевский	137	118	149	131	136	82	166	135
Кореневский	124	118	147	127	137	116	223	167
Курский	140	121	144	133	138	85	170	135
Курчатовский	139	120	149	133	138	85	170	135
Льговский	139	120	149	134	140	85	170	134
Мантуровский	138	120	148	131	134	83	166	135
Медвенский	132	116	146	132	136	84	169	135
Обоянский	130	117	148	133	138	85	166	133
Октябрьский	129	117	148	134	138	85	171	135
Поныровский	139	120	150	126	130	79	161	135
Пристенский	137	118	141	130	135	83	167	135
Рыльский	130	115	146	133	138	85	205	144
Советский	140	122	151	133	137	85	170	135
Солнцевский	136	118	149	131	130	81	161	135
Суджанский	133	117	146	134	138	85	171	135
Тимский	140	121	150	133	137	85	170	135
Фатежский	137	118	148	126	131	81	163	135
Хомутовский	137	118	141	132	136	84	170	144
Черемисиновский	126	119	147	132	136	86	160	132
Щигровский	137	117	148	131	137	85	173	140

**ВАЛОВОЙ СБОР ОВОЩЕЙ**  
(в хозяйствах всех категорий, тысяч тонн)

	2005	2006	2007	2008	2009	2010	2011	2012
Область	104.5	97.3	112.7	123.7	126.6	98.5	139.2	154.2
г. Курск	7.3	8.0	4.0	9.7	9.9	7.6	10.6	11.7
Беловский	2.4	2.7	4.1	3.6	3.7	2.9	4.0	4.4
Большесолдатский	2.7	1.5	3.2	2.8	2.9	2.2	3.1	3.5
Глушковский	3.0	2.9	2.9	3.7	3.8	2.9	4.1	4.6
Горшеченский	2.7	2.0	2.7	3.0	3.1	2.4	3.3	3.6
Дмитриевский	3.0	2.5	3.0	2.9	3.0	2.3	3.2	3.6
Железногорский	5.4	6.9	6.4	9.2	9.4	7.3	10.1	11.6
Золотухинский	4.5	4.0	4.5	4.7	4.9	3.8	5.2	6.1
Касторенский	2.6	2.1	2.4	2.4	2.4	1.9	2.6	2.9
Коньшевский	2.3	1.1	3.1	2.8	2.9	2.3	3.2	3.8
Кореневский	2.5	2.5	3.0	3.1	3.0	2.3	3.2	3.6
Курский	13.0	13.4	16.8	15.1	15.5	12.0	16.6	18.4
Курчатовский	8.5	8.7	10.0	9.9	10.4	8.7	11.0	11.6
Льговский	3.0	3.4	2.7	3.9	4.0	3.1	4.3	4.7
Мантуровский	2.1	1.6	2.7	2.5	2.6	2.0	2.7	3.0
Медвенский	2.6	2.3	2.6	2.8	2.9	2.2	3.1	3.4
Обоянский	3.6	3.1	3.8	4.4	4.4	3.4	6.4	6.7
Октябрьский	6.2	5.9	7.0	7.2	7.4	5.7	8.0	8.8
Поныровский	1.9	1.5	2.2	2.1	2.1	1.6	2.2	2.6
Пристенский	2.5	1.8	2.4	2.5	2.6	2.0	2.8	3.0
Рыльский	4.0	4.1	4.4	4.7	4.8	3.6	5.0	5.4
Советский	1.8	1.5	1.8	2.0	2.0	1.6	2.2	2.4
Солнцевский	3.1	2.2	3.2	3.5	3.6	2.8	3.9	4.3
Суджанский	2.7	2.4	2.9	2.8	2.9	2.3	3.1	3.4
Тимский	2.0	1.5	2.4	2.4	2.4	1.9	2.6	2.9
Фатежский	3.3	2.4	2.9	2.8	2.9	2.3	3.1	3.6
Хомутовский	1.9	1.5	2.0	2.0	2.1	1.6	3.2	4.4
Черемисиновский	0.9	0.5	0.8	0.8	0.8	0.7	1.8	0.9
Щигровский	2.9	3.2	2.8	4.3	4.3	3.4	4.7	5.2



## УРОЖАЙНОСТЬ ОВОЩЕЙ

(в хозяйствах всех категорий; центнеров с одного гектара убранной площади)

	2005	2006	2007	2008	2009	2010	2011	2012
Область	124	116	145	154	153	121	169	188
г. Курск	119	121	142	156	155	123	170	188
Беловский	122	119	157	156	156	124	171	187
Большесолдатский	131	101	158	157	152	121	167	189
Глушковский	123	120	151	157	156	123	170	190
Горшеченский	121	113	148	157	156	124	167	180
Дмитриевский	124	124	151	151	146	118	164	187
Железногорский	117	114	136	151	150	119	164	189
Золотухинский	129	122	140	149	148	117	161	186
Касторенский	119	116	142	157	156	120	166	187
Коньшевский	122	77	148	151	148	116	159	186
Кореневский	124	123	148	124	154	123	168	186
Курский	126	132	142	156	155	123	170	188
Курчатовский	124	125	142	156	155	123	170	188
Льговский	124	124	145	156	154	121	167	182
Мантуровский	116	104	145	155	154	122	168	184
Медвенский	127	126	148	155	155	121	168	187
Обоянский	128	120	154	163	156	122	192	180
Октябрьский	130	127	147	156	154	123	170	188
Поныровский	129	111	140	151	149	117	162	181
Пристенский	123	96	145	155	154	123	170	189
Рыльский	127	129	150	160	158	122	170	187
Советский	113	119	130	154	156	123	170	188
Солнцевский	120	105	148	155	155	122	169	189
Суджанский	119	123	142	151	150	121	168	185
Тимский	123	108	148	155	154	123	169	188
Фатежский	125	124	137	147	149	119	164	186
Хомутовский	122	115	144	151	151	119	197	241
Черемисиновский	123	116	152	157	157	101	132	189
Щигровский	122	112	138	154	152	121	168	186

**ПРОИЗВОДСТВО СКОТА И ПТИЦЫ НА УБОЙ**  
(в хозяйствах всех категорий; в убойном весе; тонн)

	2005	2006	2007	2008	2009	2010	2011	2012
Область	70621	69351	75651	78174	82810	85669	88407	120622
г. Курск	357	361	489	510	510	606	696	399
Беловский	2739	2534	3635	5130	4560	4975	8117	8604
Большесолдатский	1266	1264	2032	3084	4851	5987	6782	7797
Глушковский	2201	2378	2377	5077	5085	7023	7500	8400
Горшеченский	1648	1728	1661	2143	1918	1914	2002	3451
Дмитриевский	923	900	875	1077	1068	1070	1173	871
Железногорский	16328	15610	17011	14577	17637	15025	9336	20785
Золотухинский	1613	1592	1620	1748	1241	1141	1163	1127
Касторенский	1913	1616	1395	1530	1141	1253	1216	1196
Коньшевский	1224	1108	1304	1579	1539	1594	1574	6798
Кореневский	1896	1870	1949	2709	4344	5885	8281	9230
Курский	11409	12267	13568	10560	11020	11329	11811	10761
Курчатовский	1128	1176	1181	1227	1261	1073	1199	920
Льговский	1618	1542	1347	1958	1912	1543	1457	1471
Мантуровский	1701	1771	2040	2624	2549	2788	3182	2603
Медвенский	1678	1619	1813	1815	1754	1834	2007	1463
Обоянский	1921	1872	1873	1581	1342	1642	1417	1405
Октябрьский	899	955	898	955	1129	1206	1243	850
Поныровский	788	860	1023	839	808	911	892	963
Пристенский	1206	1107	1336	1202	1038	1152	1160	11720
Рыльский	2473	2328	2365	2559	2407	1877	1916	1814
Советский	1999	1867	2030	1832	1622	1611	1734	1577
Солнцевский	1401	1283	1359	1480	1263	1393	1512	1311
Суджанский	2176	2128	2119	2382	3379	3641	3879	5175
Тимский	1308	1213	1363	1228	1147	1370	1499	1340
Фатежский	1399	1343	1465	1743	1478	1592	1703	4612
Хомутовский	1524	1268	1585	1412	1670	948	921	896
Черемисиновский	1423	1268	1384	1644	1619	1851	1644	1831
Щигровский	2462	2523	2554	1969	1518	1435	1391	1252

**ПРОИЗВОДСТВО МОЛОКА КОРОВЬЕГО**

(в хозяйствах всех категорий; тонн)

	2005	2006	2007	2008	2009	2010	2011	2012
Область	390263	386050	386711	408589	393025	377249	385957	387092
г. Курск	2360	2471	2567	2484	2693	2881	3001	2955
Беловский	23098	23878	25695	26041	25978	25717	25159	23364
Большесолдатский	13157	13350	13378	13360	12286	11617	12131	20854
Глушковский	26563	28155	29063	30627	29067	30990	32939	33261
Горшеченский	18167	18030	16519	19805	20409	21135	22341	22948
Дмитриевский	4788	4093	4177	5336	6389	6531	7377	7412
Железногорский	8453	8220	8097	8016	7642	7295	6796	5960
Золотухинский	15072	13335	12734	12518	8230	7095	6927	6539
Касторенский	16528	14125	14245	14324	12184	12379	12759	12216
Коньшевский	7215	7285	7138	7885	7135	7717	7453	7392
Кореневский	23527	22496	20272	20207	17840	16939	17746	17806
Курский	19751	19388	21439	22702	18138	16721	16994	16111
Курчатовский	6165	5710	7039	6977	7883	7291	7535	7347
Льговский	14392	12921	11363	15190	16527	15107	15786	16483
Мантуровский	16198	16833	17310	19977	20102	19365	19929	20150
Медвенский	14417	14374	14211	15033	15815	15387	13991	12261
Обоянский	12651	12568	12259	12243	14343	14407	14910	14270
Октябрьский	7580	7562	7738	8622	8626	8852	9327	9435
Поныровский	6265	6088	6167	6700	6806	6783	7018	7029
Пристенский	10216	10637	10616	10565	12192	10103	10395	6277
Рыльский	21674	22276	22384	26369	26654	22232	23862	24138
Советский	14914	15503	16072	16282	14695	13597	14218	14787
Солнцевский	12531	11287	11795	12438	10328	9774	10201	10932
Суджанский	15843	15933	14658	13709	13352	12856	12347	12522
Тимский	12846	12657	12887	13532	12799	11710	11599	11421
Фатежский	10858	10249	9603	9025	8518	8688	9243	9652
Хомутовский	10055	11593	11498	11150	10273	7474	7866	7971
Черемисиновский	13226	13709	14797	16911	14601	14792	14549	15034
Щигровский	11753	11324	10990	10561	11520	11814	11558	10565

**ПРОИЗВОДСТВО ЯИЦ**  
(в хозяйствах всех категорий; тысяч штук)

	2005	2006	2007	2008	2009	2010	2011	2012
Область	323544	307845	262125	207044	219573	231265	232224	237309
г. Курск	1792	1846	2335	2806	4018	5654	6635	3825
Беловский	6830	6845	8001	8665	8320	8049	7666	9872
Большесолдатский	4487	4477	5027	5788	6117	5439	5748	8064
Глушковский	8120	8357	9162	8929	7265	7563	8764	8206
Горшеченский	6071	6015	5311	6169	6442	7480	7745	8884
Дмитриевский	5050	5060	4475	5327	4873	3940	3912	3094
Железногорский	23467	22827	22892	22453	28102	29017	22413	13761
Золотухинский	7331	7358	8829	8181	8315	7935	9344	8948
Касторенский	7482	7387	6270	6275	6267	6555	6093	7090
Коньшевский	4061	3959	4601	5303	5781	5303	5301	4381
Кореневский	6064	6167	6551	6210	6704	7619	7698	8336
Курский	80276	86808	67202	11923	15338	20672	19707	22345
Курчатовский	4168	4248	4012	3457	4272	3470	5366	3539
Льговский	7530	7467	5212	6595	5338	4912	5172	5676
Мантуровский	5518	5460	6134	6351	6882	6749	7112	8786
Медвенский	21183	5409	6290	6199	6305	6625	7564	9479
Обоянский	56575	51093	11800	5525	5986	6063	5954	6047
Октябрьский	6601	6629	4376	4956	6331	6834	7162	7711
Поныровский	3248	3170	4145	4042	4275	4876	5236	5823
Пристенский	5084	4786	5276	6378	6170	6177	6408	8145
Рыльский	8816	8779	9266	9285	8915	10311	10342	11974
Советский	6064	6019	8677	9299	8521	8704	8916	8725
Солнцевский	5044	4983	6051	6014	6062	6895	7676	6392
Суджанский	8247	8676	8913	8444	8504	8034	8165	9611
Тимский	3486	3377	5847	6517	7597	6390	6985	7870
Фатежский	5918	5873	7895	9096	9122	9077	9537	9756
Хомутовский	5058	4773	6025	5240	5985	6089	5953	6028
Черемисиновский	3172	3148	4943	5271	5445	7478	7202	8216
Щигровский	6801	6849	6607	6346	6321	7355	6448	6725

**УДЕЛЬНЫЙ ВЕС ПРОИЗВОДСТВА ОСНОВНЫХ ВИДОВ ПРОДУКЦИИ  
КРЕСТЬЯНСКИМИ (ФЕРМЕРСКИМИ) ХОЗЯЙСТВАМИ  
И ИНДИВИДУАЛЬНЫМИ ПРЕДПРИНИМАТЕЛЯМИ  
В ХОЗЯЙСТВАХ ВСЕХ КАТЕГОРИЙ в 2012 г.**  
(в процентах)

	Зерно (в весе после доработки)	Сахарная свекла (фабричная)	Скот и птица на убой (в убойном весе)	Молоко
Область	15.4	8.4	0.5	4.9
Беловский	16.4	8.9	0.1	0.2
Большесолдатский	9.5	-	-	1.2
Глушковский	3.7	0.3	-	0.1
Горшеченский	17.2	18.1	0.5	3.6
Дмитриевский	3.4	-	0.3	1.7
Железногорский	1.6	-	0.1	0.1
Золотухинский	17.7	1.2	0.4	3.4
Касторенский	32.1	2.9	3.2	3.6
Коньшевский	11.7	-	1.3	26.7
Кореневский	15.3	18.2	0.0	6.5
Курский	12.4	-	0.3	3.1
Курчатовский	11.4	-	0.1	0.1
Льговский	6.5	9.0	2.3	2.1
Мантуровский	24.2	39.6	1.5	4.6
Медвенский	30.8	39.5	3.4	6.7
Обоянский	5.0	-	1.4	1.0
Октябрьский	34.5	-	0.7	3.6
Поныровский	20.0	2.5	1.0	0.7
Пристенский	14.1	24.6	0.1	1.6
Рыльский	6.8	0.3	0.8	3.2
Советский	3.8	2.3	0.1	0.1
Солнцевский	7.6	-	0.3	0.2
Суджанский	15.3	17.5	1.2	9.4
Тимский	37.0	43.4	4.0	24.2
Фатежский	9.2	0.5	0.1	0.1
Хомутовский	59.5	16.3	8.8	71.1
Черемисиновский	0.3	-	-	0.7
Щигровский	24.1	10.3	-	1.5

**УДЕЛЬНЫЙ ВЕС ПРОИЗВОДСТВА ОСНОВНЫХ ВИДОВ ПРОДУКЦИИ  
ХОЗЯЙСТВАМИ НАСЕЛЕНИЯ В ХОЗЯЙСТВАХ ВСЕХ КАТЕГОРИЙ в 2012 г.**  
(в процентах)

	Картофель	Овощи	Скот и птица на убой (в убойном весе)	Молоко (коровье)	Яйца
Область	92.9	94.9	25.6	50.3	91.9
г. Курск	100.0	99.6	83.0	48.5	100.0
Беловский	80.6	99.97	16.4	22.4	99.6
Большесолдатский	100.0	100.0	12.8	28.8	99.91
Глушковский	95.8	99.0	18.1	50.1	99.96
Горшеченский	96.2	99.6	44.0	69.3	100.0
Дмитриевский	99.9	99.3	83.6	61.7	100.0
Железногорский	99.96	100.0	3.9	25.2	67.4
Золотухинский	99.8	99.9	89.5	77.2	99.7
Касторенский	98.3	99.9	85.9	48.8	99.6
Коньшевский	98.4	94.0	10.5	64.4	100.0
Кореневский	38.1	99.3	11.7	29.7	100.0
Курский	99.7	100.0	11.7	73.8	47.4
Курчатовский	99.8	72.0	59.8	49.5	99.94
Льговский	99.8	98.1	81.6	59.8	99.93
Мантуровский	99.9	99.6	51.6	67.9	99.9
Медвенский	99.9	99.7	80.0	22.3	98.6
Обоянский	97.2	71.0	64.1	37.3	99.4
Октябрьский	99.9	99.8	92.0	74.9	100.0
Поныровский	98.4	98.5	87.4	85.4	99.5
Пристенский	99.98	100.0	7.2	62.0	100.0
Рыльский	75.9	96.1	76.4	31.7	78.5
Советский	99.96	99.6	93.0	82.4	99.94
Солнцевский	99.9	100.0	75.4	48.7	99.95
Суджанский	100.0	99.3	22.0	31.6	99.4
Тимский	99.9	99.4	74.7	60.5	100.0
Фатежский	99.8	99.4	30.3	69.0	99.8
Хомутовский	87.9	58.4	87.3	27.2	99.5
Черемисиновский	92.4	98.0	87.5	52.5	99.98
Щигровский	92.5	99.9	86.3	54.0	100.0

## СТРОИТЕЛЬСТВО

ОБЪЕМ РАБОТ, ВЫПОЛНЕННЫХ ПО ВИДУ ЭКОНОМИЧЕСКОЙ ДЕЯТЕЛЬНОСТИ  
"СТРОИТЕЛЬСТВО"<sup>1)</sup>

	2005		2006		2007		2008	
	Млн. руб.	В % к предыдущему году	Млн. руб.	В % к предыдущему году	Млн. руб.	В % к предыдущему году	Млн. руб.	В % к предыдущему году
Область	3961.2	89.5	5288.5	112.1	7623.9	109.5	9608.0	97.6
г. Курск	1540.2	87.9	2526.9	137.8	4303.6	129.3	4104.8	73.9
г. Железногорск	609.9	86.8	698.6	96.2	495.5	53.9	812.8	127.1
г. Курчатов	1029.5	66.7	1101.8	89.5	1447.8	99.8	2705.8	144.8
г. Льгов	-	-	-	-	... <sup>2)</sup>	-	... <sup>2)</sup>	73.6
г. Щигры	87.3	4.5р.	78.3	75.3	... <sup>2)</sup>	83.1	... <sup>2)</sup>	110.7
Беловский	0.4	-	0.1	21.0	-	-	-	-
Глушковский	34.7	92.1	31.4	76.0	... <sup>2)</sup>	110.0	... <sup>2)</sup>	85.6
Горшеченский	0.7	9.2	4.2	5.0р.	-	-	...	-
Дмитриевский	16.4	175.7	4.4	22.5	... <sup>2)</sup>	50.0	-	-
Железногорский	-	-	-	-	... <sup>2)</sup>	-	... <sup>2)</sup>	162.9
Золотухинский	26.5	4.9р.	13.4	42.5	... <sup>2)</sup>	2.2р.	... <sup>2)</sup>	75.5
Касторенский	18.5	-	15.7	71.3	... <sup>2)</sup>	3.0р.	... <sup>2)</sup>	47.9
Коньшевский	12.1	121.7	60.2	4.2р.	... <sup>2)</sup>	12.5	... <sup>2)</sup>	-
Кореневский	13.8	7.6р.	15.7	95.5	14.3	69.2	119.0	6.4р.
Курский	-	-	-	-	... <sup>2)</sup>	-	-	-
Курчатовский	1.4	27.5	8.8	5.3р.	... <sup>2)</sup>	95.8	... <sup>2)</sup>	23.0
Мантуровский	-	-	0.4	-	... <sup>2)</sup>	19.0	... <sup>2)</sup>	77.5
Медвенский	36.6	123.8	48.6	111.5	... <sup>2)</sup>	89.1	... <sup>2)</sup>	100.6
Обоянский	-	-	9.4	-	... <sup>2)</sup>	108.2	-	-
Октябрьский	2.8	192.5	-	-	-	-	... <sup>2)</sup>	-
Поньровский	0.6	24.8	0.0	-	... <sup>2)</sup>	-	-	-
Пристенский	2.3	172.5	12.2	4.5р.	-	-	... <sup>2)</sup>	-
Рыльский	85.3	166.8	80.5	79.2	181.8	171.5	313.9	133.7
Советский	9.3	-	7.7	69.5	... <sup>2)</sup>	2.9р.	... <sup>2)</sup>	69.9
Солнцевский	0.3	123.8	31.7	88.7р.	... <sup>2)</sup>	83.4	... <sup>2)</sup>	112.2
Суджанский	349.3	160.5	446.4	107.3	... <sup>2)</sup>	103.5	... <sup>2)</sup>	90.7
Тимский	28.8	117.6	30.2	88.0	... <sup>2)</sup>	113.4	... <sup>2)</sup>	155.1
Фатежский	39.5	-	39.2	83.3	... <sup>2)</sup>	170.5	... <sup>2)</sup>	73.4
Хомутовский	15.0	3.9р.	22.7	127.1	... <sup>2)</sup>	68.6	... <sup>2)</sup>	115.2

Продолжение

	2009		2010		2011		2012	
	Млн. руб.	В % к предыдущему году	Млн. руб.	В % к предыдущему году	Млн. руб.	В % к предыдущему году	Млн. руб.	В % к предыдущему году
Область	10919.4	109.0	12967.1	124.0	15903.6	110.2	15481.8	87.2
г. Курск	5895.0	137.7	7442.1	131.8	8714.2	105.2	10130.3	104.1
г. Железногорск	721.4	85.1	988.5	143.0	1456.2	132.4	768.1	47.2
г. Курчатов	3127.9	110.8	2775.3	92.6	2601.6	84.2	1964.3	67.6
г. Льгов	... <sup>2)</sup>	148.1	... <sup>2)</sup>	119.6	... <sup>2)</sup>	176.4	... <sup>2)</sup>	61.4
г. Щигры	... <sup>2)</sup>	49.7	... <sup>2)</sup>	44.9	... <sup>2)</sup>	3.5 р.	-	-
Беловский	-	-	-	-	-	-	-	-
Глушковский	... <sup>2)</sup>	90.4	... <sup>2)</sup>	80.6	... <sup>2)</sup>	133.2	-	157.0
Горшеченский	-	-	-	-	... <sup>2)</sup>	-	... <sup>2)</sup>	13.6
Дмитриевский	-	-	-	-	-	-	-	-
Железногорский	... <sup>2)</sup>	58.4	... <sup>2)</sup>	28.9	... <sup>2)</sup>	84.5	... <sup>2)</sup>	3.5 р.
Золотухинский	... <sup>2)</sup>	102.4	-	-	-	-	-	-
Касторенский	... <sup>2)</sup>	46.2	... <sup>2)</sup>	173.4	... <sup>2)</sup>	139.8	... <sup>2)</sup>	99.9
Коньшевский	... <sup>2)</sup>	53.6	-	-	... <sup>2)</sup>	-	-	-
Кореневский	27.0	21.8	... <sup>2)</sup>	103.2	... <sup>2)</sup>	172.0	... <sup>2)</sup>	107.5
Курский	... <sup>2)</sup>	-	... <sup>2)</sup>	7.5 р.	... <sup>2)</sup>	151.1	... <sup>2)</sup>	51.9
Курчатовский	... <sup>2)</sup>	1.6	... <sup>2)</sup>	119.3	... <sup>2)</sup>	16.3	... <sup>2)</sup>	85.8 р.
Мантуровский	... <sup>2)</sup>	120.7	-	-	-	-	-	-
Медвенский	... <sup>2)</sup>	41.7	... <sup>2)</sup>	159.8	... <sup>2)</sup>	2.1 р.	... <sup>2)</sup>	44.3
Обоянский	... <sup>2)</sup>	-	-	-	... <sup>2)</sup>	-	... <sup>2)</sup>	79.8
Октябрьский	-	-	-	-	-	-	-	-
Поныровский	-	-	-	-	-	-	-	-
Пристенский	... <sup>2)</sup>	55.9	-	-	-	-	-	-
Рыльский	70.0	21.4	86.0	128.2	227.6	2.4 р.	... <sup>2)</sup>	71.2
Советский	... <sup>2)</sup>	83.0	-	-	-	-	-	-
Солнцевский	... <sup>2)</sup>	48.8	... <sup>2)</sup>	2.1 р.	... <sup>2)</sup>	171.0	... <sup>2)</sup>	121.7
Суджанский	... <sup>2)</sup>	69.4	... <sup>2)</sup>	162.6	... <sup>2)</sup>	131.2	... <sup>2)</sup>	78.9
Тимский	... <sup>2)</sup>	45.6	... <sup>2)</sup>	2.6 р.	... <sup>2)</sup>	140.7	... <sup>2)</sup>	97.6
Фатежский	... <sup>2)</sup>	76.5	... <sup>2)</sup>	2.8 р.	... <sup>2)</sup>	112.4	... <sup>2)</sup>	86.4
Хомутовский	... <sup>2)</sup>	54.9	... <sup>2)</sup>	104.8	... <sup>2)</sup>	2.4 р.	... <sup>2)</sup>	87.6

<sup>1)</sup> Без субъектов малого предпринимательства.

<sup>2)</sup> Данные не публикуются в целях обеспечения конфиденциальности первичных статистических данных, полученных от организаций в соответствии с Федеральным законом от 29.11.07 №282-ФЗ «Об официальном статистическом учете и системе государственной статистики в Российской Федерации» (ст.4 п.5, ст.9 п.1).



**ВВОД В ДЕЙСТВИЕ ЖИЛЫХ ДОМОВ,  
ВКЛЮЧАЯ ИНДИВИДУАЛЬНОЕ СТРОИТЕЛЬСТВО**  
(квадратных метров общей площади)

	2005	2006	2007	2008	2009	2010	2011	2012
Область	297529	326653	375832	447140	456147	381169	394371	426195
г. Курск	192997	226424	246198	320672	348703	312289	279743	245832
г. Железногорск	52772	71112	94413	73943	53218	26109	48211	45948
г. Курчатов	-	-	-	-	3895	-	229	614
г. Льгов	1101	984	554	584	748	947	1920	2934
г. Щигры	635	339	455	284	1141	907	2564	1189
Беловский	858	993	685	-	452	77	1486	5024
Большесолдатский	496	-	357	438	553	184	484	2680
Глушковский	-	577	966	1988	1363	1252	3038	5047
Горшеченский	1201	1277	1300	1305	668	728	1370	5295
Дмитриевский	-	-	107	334	352	335	1717	3951
Железногорский	2215	1591	2637	2537	1915	997	1895	4746
Золотухинский	512	1127	1505	1459	2910	1668	2609	5226
Касторенский	-	-	505	501	-	257	890	2376
Коньшевский	180	353	115	287	214	545	2123	3395
Кореневский	297	599	682	1061	1498	347	2033	2276
Курский	4081	4268	6610	11433	10992	6946	5652	19429
Курчатовский	8404	1433	2321	4180	2683	2198	2574	6824
Льговский	1442	213	153	189	-	-	2107	4835
Мантуровский	522	277	1842	3824	2832	331	2109	3876
Медвенский	450	722	1615	4168	533	1601	3148	4291
Обоянский	3851	1840	1734	2200	5621	6602	3269	3350
Октябрьский	2861	1134	3143	4824	5010	5105	5227	4690
Поныровский	1870	1860	560	1196	1080	2403	3040	3004
Пристенский	3381	1617	1000	1086	197	187	560	5328
Рыльский	5316	2283	2597	2723	2369	5841	2932	5299
Советский	1365	664	226	351	-	246	4088	4204
Солнцевский	873	535	702	183	673	828	926	4720
Суджанский	3280	1146	766	1509	2079	157	1331	5739
Тимский	425	175	-	1399	1540	665	2810	3134
Фатежский	4507	985	675	658	637	127	1535	4921
Хомутовский	330	622	131	977	433	265	404	1122
Черемисиновский	1307	1503	1135	739	1347	493	1170	2439
Щигровский	-	-	143	108	491	532	1177	2457

**ВВОД В ДЕЙСТВИЕ ИНДИВИДУАЛЬНЫХ ЖИЛЫХ ДОМОВ**  
 (квадратных метров общей площади)

	2005	2006	2007	2008	2009	2010	2011	2012
Область	96407	73466	82230	158532	107545	98350	91253	141268
г. Курск	58197	41594	46436	107869	56217	59562	45535	40427
г. Железногорск	1816	3918	3569	2195	3129	1470	320	-
г. Курчатов	-	-	-	-	-	-	229	614
г. Льгов	937	984	328	584	748	947	504	2934
г. Щигры	635	339	455	284	815	907	-	388
Беловский	858	826	685	-	452	77	1072	5024
Большесолдатский	496	-	357	438	553	184	484	2040
Глушковский	-	577	966	1623	1363	1252	1250	4422
Горшеченский	1201	1074	1300	1305	668	728	668	5295
Дмитриевский	-	-	107	334	-	335	-	3007
Железногорский	2215	1058	2637	2350	1155	997	989	3861
Золотухинский	512	1127	1505	1459	2910	1668	1632	2656
Касторенский	-	-	505	501	-	257	890	2376
Коньшевский	180	353	115	287	214	102	-	2791
Кореневский	297	599	682	822	1194	347	983	729
Курский	4081	4268	6610	11433	10992	6946	5652	7732
Курчатовский	2147	1433	2321	4180	2683	2198	1674	5429
Льговский	1442	213	153	189	-	-	2107	4835
Мантуровский	522	277	710	3824	2832	331	915	1222
Медвенский	341	722	1615	1556	533	1601	2853	3358
Обоянский	2028	1840	1124	2200	5231	4176	3269	3040
Октябрьский	2861	1134	3143	4824	5010	5105	5227	4690
Поныровский	1870	1600	401	1196	1080	2403	3040	2094
Пристенский	3381	1617	1000	1086	197	187	320	4706
Рыльский	2533	2283	1728	2723	2369	3257	2932	3321
Советский	1365	664	226	89	-	246	361	3257
Солнцевский	873	535	702	-	673	828	926	3960
Суджанский	3280	1146	766	1300	2079	157	1331	3373
Тимский	425	175	-	1399	1540	665	2810	3134
Фатежский	277	985	675	658	637	127	529	4921
Хомутовский	330	622	131	977	433	265	404	1122
Черемисиновский	1307	1503	1135	739	1347	493	1170	2439
Щигровский	-	-	143	108	491	532	1177	2071

**ВВОД В ДЕЙСТВИЕ ОБЩЕОБРАЗОВАТЕЛЬНЫХ УЧРЕЖДЕНИЙ**  
 (ученических мест)

	2005	2006	2007	2008	2009	2010	2011	2012
Область	580	869	506	192	252	48	-	400
г. Курск	-	-	-	-	-	-	-	400
г. Железногорск	-	-	-	-	-	-	-	-
Беловский	-	-	264	-	-	-	-	-
Большесолдатский	-	-	-	-	-	-	-	-
Горшеченский	200	-	-	-	-	-	-	-
Дмитриевский	-	-	-	-	-	-	-	-
Железногорский	132	-	60	-	-	-	-	-
Коньшевский	-	605	-	-	-	-	-	-
Курский	-	264	-	-	-	-	-	-
Курчатовский	248	-	-	-	-	-	-	-
Медвенский	-	-	-	-	182	-	-	-
Октябрьский	-	-	-	-	-	48	-	-
Поныровский	-	-	-	132	-	-	-	-
Советский	-	-	-	60	70	-	-	-
Черемисиновский	-	-	182	-	-	-	-	-

**ВВОД В ДЕЙСТВИЕ БОЛЬНИЧНЫХ  
И АМБУЛАТОРНО-ПОЛИКЛИНИЧЕСКИХ УЧРЕЖДЕНИЙ**  
 (коек/посещений в смену)

	2005	2006	2007	2008	2009	2010	2011	2012
Область	157/580	-	30/-	90/-	-/130	130/48	-/30	142/130
г. Курск	157/80	-	30/-	90/-	-	130/-	-	42/130
г. Железногорск	-/500	-	-	-	-	-	-	-
Глушковский	-	-	-	-	-/30	-	-	-
Курский	-	-	-	-	-	-	-	100/-
Октябрьский	-	-	-	-	-	-/18	-/18	-
Советский	-	-	-	-	-	-	-/12	-
Суджанский	-	-	-	-	-	-/30	-	-
Щигровский	-	-	-	-	-/100	-	-	-

## ВВОД В ДЕЙСТВИЕ ГАЗОВЫХ СЕТЕЙ

(километров)

	2005	2006	2007	2008	2009	2010	2011	2012
Область	658.2	692.4	1108.5	1270.9	1275.9	691.0	899.4	818.3
г. Курск	11.7	7.4	6.0	11.0	11.0	5.6	17.0	6.0
г. Железногорск	0.8	0.1	-	-	0.6	7.3	-	-
г. Курчатов	-	-	-	-	-	7.3	-	-
г. Льгов	13.0	17.2	22.7	18.0	0.7	24.0	4.1	1.6
г. Щигры	-	0.1	0.2	2.9	0.8	-	1.1	0.4
Беловский	27.6	14.8	51.6	87.5	71.7	59.1	10.3	4.9
Большесолдатский	11.9	10.9	31.0	57.2	-	12.1	-	5.1
Глушковский	13.2	17.2	45.6	11.2	185.9	25.1	128.3	15.0
Горшеченский	53.4	69.3	78.6	40.0	27.3	33.2	41.9	98.2
Дмитриевский	-	-	-	-	37.4	35.4	37.6	65.2
Железногорский	23.7	12.3	9.6	27.7	24.3	16.3	48.9	27.1
Золотухинский	34.6	98.2	123.1	64.3	27.9	36.3	37.2	82.3
Касторенский	6.6	9.0	27.4	56.7	88.2	51.0	76.2	15.4
Коньшевский	-	-	-	-	-	-	-	67.8
Кореневский	12.2	8.8	25.9	18.1	84.6	-	75.1	2.4
Курский	13.8	84.7	94.0	99.0	118.6	70.2	28.4	54.8
Курчатовский	12.0	-	5.3	31.5	73.0	5.2	59.0	17.4
Льговский	10.8	31.9	73.3	71.9	84.8	0.8	46.9	22.7
Мантуровский	65.2	45.8	73.7	108.8	67.4	20.3	8.1	11.0
Медвенский	22.2	10.2	2.8	10.3	4.7	9.1	7.2	3.1
Обоянский	9.6	11.7	7.4	1.7	0.2	15.9	1.8	5.8
Октябрьский	13.6	13.8	34.2	27.3	1.0	1.2	15.4	13.3
Поныровский	6.5	8.0	99.1	49.5	52.7	35.7	7.8	2.7
Пристенский	51.0	27.4	47.5	162.2	48.9	41.8	-	18.8
Рыльский	18.6	37.2	51.0	83.7	56.7	25.3	17.8	16.8
Советский	12.7	36.7	11.5	23.0	113.2	31.9	76.4	7.4
Солнцевский	56.1	11.6	34.7	82.4	9.2	4.1	35.7	50.1
Суджанский	38.1	42.1	15.0	9.8	0.9	34.6	34.5	6.8
Тимский	17.6	12.6	49.9	28.9	17.3	7.0	22.0	44.5
Фатежский	44.4	8.0	-	17.0	12.6	30.4	15.6	38.8
Хомутовский	12.6	18.8	21.9	46.5	3.2	0.5	-	55.1
Черемисиновский	26.1	14.0	13.1	-	7.7	-	14.1	30.1
Щигровский	18.6	12.6	52.4	22.8	43.4	44.3	31.0	27.7

**ВВОД В ДЕЙСТВИЕ АВТОМОБИЛЬНЫХ ДОРОГ  
С ТВЕРДЫМ ПОКРЫТИЕМ**  
(километров)

	2005	2006	2007	2008	2009	2010	2011	2012
Область	11.0	23.0	6.3	32.5	6.8	5.0	33.4	34.8
г. Курск	-	-	-	7.8	0.1	-	1.0	0.7
г. Железногорск	-	-	-	-	0.4	-	-	-
Беловский	-	-	-	5.1	-	-	-	-
Большесолдатский	-	-	-	0.5	-	-	-	1.6
Горшеченский	-	-	-	-	-	-	13.6	-
Дмитриевский	-	-	-	-	-	-	-	0.5
Железногорский	1.0	0.2	-	-	-	-	-	-
Золотухинский	-	-	-	2.1	-	-	-	2.6
Курский	-	-	2.5	-	-	5.0	-	1.1
Курчатовский	-	-	3.8	-	-	-	-	-
Льговский	-	-	-	-	-	-	11.4	-
Мантуровский	-	4.1	-	-	2.6	-	-	-
Медвенский	2.8	-	-	-	-	-	-	-
Обоянский	-	-	-	11.6	-	-	1.6	-
Октябрьский	3.7	5.1	-	-	-	-	3.0	-
Поныровский	-	-	-	-	-	-	-	0.6
Рыльский	-	3.0	-	-	-	-	-	2.2
Советский	-	-	-	-	-	-	-	10.5
Суджанский	0.5	10.6	-	3.2	3.7	-	2.8	-
Тимский	-	-	-	-	-	-	-	0.6
Фатежский	-	-	-	-	-	-	-	10.0
Черемисиновский	3.0	-	-	-	-	-	-	1.5
Щигровский	-	-	-	2.2	-	-	-	2.9

## УСЛУГИ НАСЕЛЕНИЮ

ОБЪЕМ ПЛАТНЫХ УСЛУГ НАСЕЛЕНИЮ<sup>1)</sup>  
(в текущих ценах; тысяч рублей)

	2005	2006	2007	2008	2009	2010	2011	2012
Область	7392605	9484637	11031969	12915090	14916801	16476029	15553523	18103312
г. Курск	6096825	7914625	9292605	10878190	12813945	14724997	13954320	16537747
г. Железногорск	559977	663393	738288	924297	1004755	526669	371512	324564
г. Курчатов	262149	323987	353185	416477	468526	511594	547558	564981
г. Льгов	24774	20649	25648	29379	17898	16740	17375	19890
г. Щигры	31972	36744	43945	43689	19855	20971	23119	28292
Беловский	8693	13065	14229	18521	17928	18986	18716	21280
Большесолдатский	2870	3388	4018	5031	6219	8401	7876	8623
Глушковский	11955	19595	22791	25836	26952	31262	25858	15555
Горшеченский	8160	8252	10806	9856	10231	8787	11646	16356
Дмитриевский	14500	17737	13701	16055	16012	15651	13711	16197
Железногорский	26626	33970	27871	19696	5572	4869	1740	2006
Золотухинский	15038	17647	20230	21050	12403	10925	12027	12330
Касторенский	12859	19771	22139	23096	9425	10922	12989	15613
Коньшевский	6937	4163	4535	2493	2569	2935	3831	4529
Кореневский	18644	23165	25015	26673	26857	33980	27779	24762
Курский	29985	34568	59800	64815	70374	81540	87519	92591
Курчатовский	30616	36796	39410	36262	22526	21964	18456	22769
Льговский	2152	1741	2810	3294	1712	1095	1289	1732
Мантуровский	7566	8073	10385	11335	10210	11998	12314	12371
Медвенский	13269	18387	20262	26478	22682	24840	23642	24709
Обоянский	25159	30017	35914	39316	42243	52395	34542	34346
Октябрьский	4125	5860	4235	4426	6056	6262	6100	6161
Поныровский	5011	6224	6586	6486	7622	7369	5421	5972
Пристенский	4705	5752	2820	3134	3550	7450	10254	10086
Рыльский	93791	118456	124507	157280	153774	171577	163165	138506
Советский	10454	11682	8731	8626	10236	13070	13199	12971
Солнцевский	3457	4383	5558	4169	4791	4824	4856	8061
Суджанский	22565	30864	37817	40826	42916	50035	55648	56205
Тимский	7065	9898	10571	11648	15903	15867	15236	15795
Фатежский	13592	22111	21038	19673	20982	24131	19941	20112
Хомутовский	12580	14830	16561	9314	13846	23333	21623	16167
Черемисиновский	3765	4448	4919	6203	6198	7531	7423	8737
Щигровский	769	396	1039	1466	2033	3059	2840	3297

<sup>1)</sup>Без субъектов малого предпринимательства.

## ФИНАНСЫ

УДЕЛЬНЫЙ ВЕС ПРИБЫЛЬНЫХ И УБЫТОЧНЫХ ОРГАНИЗАЦИЙ,  
СУММЫ ПРИБЫЛИ И УБЫТКА <sup>1)</sup>

в 2012 г.

	Удельный вес прибыльных организаций, процентов	Сумма прибыли, млн. руб.	Удельный вес убыточных организаций, процентов	Сумма убытка, млн. руб.
Область	70.1	43786.0	29.9	4423.6
г. Курск	69.6	9106.9	30.4	2297.2
г. Железнодорожск	74.4	29878.6	25.6	263.0
г. Курчатова	57.9	216.5	42.1	144.3
г. Льгов	55.6	8.5	44.4	140.3
г. Щигры	71.4	71.3	28.6	0.7
Беловский	90.0	556.8	10.0	2.8
Большесолдатский	83.3	75.5	16.7	0.2
Глушковский	80.0	144.9	20.0	20.7
Горшеченский	62.5	76.4	37.5	62.7
Дмитриевский	100.0	268.8	-	-
Железнодорожский	62.5	137.8	37.5	146.6
Золотухинский	87.5	481.0	12.5	3.5
Касторенский	85.7	137.3	14.3	182.3
Коньшевский	66.7	3.2	33.3	3.2
Кореневский	88.9	325.8	11.1	164.8
Курский	43.8	33.6	56.2	87.6
Курчатовский	100.0	0.8	-	-
Льговский	60.0	14.3	40.0	64.2
Мантуровский	28.6	12.9	71.4	322.4
Медвенский	71.4	305.6	28.6	6.8
Обоянский	92.9	232.3	7.1	0.1
Октябрьский	37.5	3.6	62.5	48.8
Поньровский	-	-	100.0	79.9
Пристенский	50.0	510.6	50.0	11.2
Рыльский	78.9	188.8	21.1	45.9
Советский	75.0	330.6	25.0	161.6
Солнцевский	50.0	1.9	50.0	3.6
Суджанский	100.0	395.2	-	-
Тимский	100.0	49.5	-	-
Фатежский	60.0	56.9	40.0	40.2
Хомутовский	66.7	67.0	33.3	0.7
Черемисиновский	57.1	73.0	42.9	3.5
Щигровский	50.0	20.1	50.0	114.9

<sup>1)</sup> По данным бухгалтерской отчетности крупных и средних организаций.

**КРЕДИТОРСКАЯ И ДЕБИТОРСКАЯ ЗАДОЛЖЕННОСТЬ  
ОРГАНИЗАЦИЙ в 2012 г.**

(на конец года; миллионов рублей)

	Кредиторская задолженность – всего	в том числе просроченная		Дебиторская задолженность – всего	в том числе просроченная	
		всего	в процен- тах от общей задолжен- ности		всего	в процен- тах от общей задолжен- ности
Область	87238.3	17671.7	20.3	91689.2	11674.4	12.7
г. Курск	47317.7	14446.7	30.5	37049.8	2898.8	7.8
г. Железногорск	12897.4	326.6	2.5	29451.1	6980.1	23.7
г. Курчатов	3759.2	982.3	26.1	1972.7	642.3	32.6
г. Льгов	762.1	37.0	4.9	1416.9	17.4	1.2
г. Щигры	693.7	2.8	0.4	525.4	1.0	0.2
Беловский	832.2	142.4	17.1	667.3	69.1	10.4
Большесолдатский	701.5	4.2	0.6	654.7	0.4	0.1
Глушковский	1138.9	20.0	1.8	546.8	10.5	1.9
Горшеченский	347.5	1.4	0.4	330.6	2.5	0.7
Дмитриевский	731.7	0.0	0.0	154.0	0.1	0.1
Железногорский	1793.6	1271.5	70.9	1252.6	811.6	64.8
Золотухинский	1504.2	16.8	1.1	1619.5	13.6	0.8
Касторенский	1499.4	0.0	0.0	664.7	0.4	0.1
Коньшевский	340.9	5.1	1.5	245.2	0.4	0.2
Корневский	644.4	149.8	23.3	542.7	88.2	16.3
Курский	1562.8	16.3	1.0	1507.5	31.7	2.1
Курчатовский	... <sup>1)</sup>	-	-	... <sup>1)</sup>	-	-
Льговский	56.8	19.6	34.4	220.5	6.4	2.9
Мантуровский	392.2	0.1	0.0	908.6	7.4	0.8
Медвенский	1291.2	-	-	923.9	3.4	0.4
Обоянский	1194.6	0.8	0.1	1039.6	1.6	0.2
Октябрьский	469.9	98.1	20.9	326.7	1.9	0.6
Поньровский	... <sup>1)</sup>	-	-	... <sup>1)</sup>	... <sup>1)</sup>	0.0
Пристенский	764.6	-	-	1252.9	2.5	0.2
Рыльский	560.5	24.2	4.3	488.3	3.7	0.8
Советский	1047.5	0.6	0.1	3260.2	3.1	0.1
Солнцевский	... <sup>1)</sup>	-	-	... <sup>1)</sup>	-	-
Суджанский	781.0	94.9	12.2	553.1	63.4	11.5
Тимский	49.9	0.3	0.6	54.8	0.9	1.7
Фатежский	1542.9	7.8	0.5	1513.2	0.6	0.0
Хомутовский	10.8	1.6	14.9	9.1	0.2	2.3
Черемисиновский	410.2	0.9	0.2	486.1	10.9	2.2
Щигровский	961.5	-	-	1374.9	-	-

<sup>1)</sup> Данные не публикуются в целях обеспечения конфиденциальности первичных статистических данных, полученных от организаций, в соответствии с Федеральным законом от 29.11.07 №282-ФЗ «Об официальном статистическом учете и системе государственной статистики в Российской Федерации» (ст.4 п.5, ст.9 п.1).



## ИНВЕСТИЦИИ

ИНВЕСТИЦИИ В ОСНОВНОЙ КАПИТАЛ<sup>1)</sup>

(в фактически действовавших ценах; миллионов рублей)

	2005	2006	2007 <sup>2)</sup>	2008	2009	2010	2011	2012 <sup>3)</sup>
Область	13507.3	17502.4	23228.3	30636.0	30569.2	31469.7	49962.8	53361.4
г. Курск	4997.9	6390.2	9819.4	12090.7	14118.7	14510.0	20280.5	15730.6
г. Железногорск	1408.0	1695.5	2373.5	2769.3	1614.2	2487.3	1896.0	7733.6
г. Курчатов	3115.9	2952.6	3590.2	9273.7	10315.1	7040.0	4746.9	6661.4
г. Льгов	64.1	101.8	97.4	115.0	53.9	94.4	124.7	226.1
г. Щигры	79.0	99.9	165.1	182.0	113.8	104.1	169.8	266.0
Беловский	181.3	264.1	534.0	536.9	590.2	891.1	375.3	798.9
Большесолдатский	36.0	116.7	120.5	203.3	90.8	73.9	157.9	977.8
Глушковский	138.6	424.6	435.1	490.4	232.7	616.0	616.1	686.7
Горшеченский	176.6	179.3	133.5	157.0	66.0	194.3	5802.5	4419.3
Дмитриевский	32.5	121.4	78.8	103.4	64.8	87.9	263.9	2167.8
Железногорский	163.2	180.6	464.0	207.9	203.1	319.9	1024.8	320.7
Золотухинский	113.9	148.9	495.8	290.0	149.8	147.8	287.7	1100.7
Касторенский	39.3	143.8	316.5	95.3	113.6	130.0	259.3	498.9
Коньшевский	46.4	116.7	24.5	30.2	12.3	8.4	2585.2	1862.4
Кореневский	121.1	227.7	587.3	221.4	181.7	864.1	682.9	929.1
Курский	187.5	339.3	280.5	201.2	199.9	225.0	915.2	1556.9
Курчатовский	139.1	120.5	171.7	89.5	81.2	20.6	57.3	62.6
Льговский	164.0	57.6	71.8	117.5	54.9	271.8	466.8	67.0
Мантуровский	94.9	108.5	147.8	259.5	177.8	135.8	74.0	305.1
Медвенский	153.1	179.9	286.3	467.2	316.2	156.8	601.8	231.1
Обоянский	90.8	172.2	226.8	305.6	69.2	246.4	196.6	199.4
Октябрьский	133.4	73.5	175.3	110.0	75.5	47.8	110.6	65.6
Поныровский	73.8	551.9	107.7	159.2	68.3	64.5	45.6	82.2
Пристенский	86.6	113.5	200.4	127.7	93.9	190.4	3157.7	1873.4
Рыльский	269.2	290.4	663.2	333.6	385.1	288.8	303.2	724.9
Советский	107.5	242.7	286.0	351.6	439.7	409.5	1752.9	2204.4
Солнцевский	38.8	54.2	50.6	46.2	16.1	10.4	58.9	103.5
Суджанский	145.5	360.9	560.3	687.5	423.0	338.7	703.1	296.2
Тимский	44.8	51.9	64.6	69.5	19.2	34.1	111.9	48.9
Фатежский	101.1	578.3	304.0	283.8	65.9	1104.9	1710.1	663.5
Хомутовский	26.6	32.7	33.5	30.6	7.3	33.2	97.1	118.6
Черемисиновский	60.5	106.3	220.7	69.1	41.7	74.6	38.1	141.5
Щигровский	49.0	380.7	141.4	160.1	113.6	247.2	288.4	236.6
Организации других субъектов РФ, осуществляющие инвестиции на территории области	827.4	523.8	-	-	-	-	-	-

<sup>1)</sup> Без субъектов малого предпринимательства и объема инвестиций, не наблюдаемых прямыми статистическими методами.<sup>2)</sup> С 2007 г. инвестиции организаций других субъектов РФ распределены по городам и районам.<sup>3)</sup> С учетом средств участников долевого строительства.

**ИНДЕКСЫ ФИЗИЧЕСКОГО ОБЪЕМА ИНВЕСТИЦИЙ  
В ОСНОВНОЙ КАПИТАЛ <sup>1)</sup>**

(в сопоставимых ценах; в процентах к предыдущему году)

	2005	2006	2007 <sup>2)</sup>	2008	2009	2010	2011	2012 <sup>3)</sup>
Область	93.3	116.0	108.7	110.8	96.2	103.0	142.6	100.4
г. Курск	109.7	114.5	126.0	103.5	112.6	102.8	125.6	72.9
г. Железнодорожск	89.7	107.8	114.8	98.0	56.2	154.1	68.5	3.8р.
г. Курчатова	67.1	84.9	99.7	2.2р.	107.3	68.3	60.6	131.9
г. Льгов	127.3	142.2	78.4	99.2	45.2	175.2	118.7	170.4
г. Щигры	111.5	113.3	135.5	92.6	60.3	91.5	146.5	147.2
Беловский	2.6р.	130.4	65.7	84.5	106.0	151.0	37.8	2.0р.
Большесолдатский	55.6	2.9р.	84.7	141.8	43.1	81.4	192.0	5.8р.
Глушковский	138.8	2.7р.	84.0	94.7	45.8	2.6р.	89.9	104.8
Горшеченский	2.2р.	90.9	61.1	98.8	40.5	2.9р.	26.8р.	71.6
Дмитриевский	20.0	3.3р.	53.2	110.3	60.4	135.7	2.7р.	7.7р.
Железнодорожский	138.3	99.1	2.1р.	37.7	94.2	157.5	2.9р.	29.4
Золотухинский	113.8	117.0	2.7р.	49.2	49.8	98.7	174.9	3.6р.
Касторенский	51.1	3.3р.	180.4	25.3	114.9	114.4	179.2	180.8
Коньшевский	116.1	2.3р.	17.2	103.6	39.3	68.3	276.5р.	67.7
Кореневский	56.1	168.3	2.1р.	31.7	79.1	4.8р.	71.0	127.9
Курский	82.0	162.0	67.8	60.3	95.8	112.6	3.7р.	159.9
Курчатовский	39.1	77.5	116.8	43.8	87.5	25.4	2.5р.	102.7
Льговский	3.5р.	31.4	102.2	137.5	45.1	5.0р.	154.3	13.5
Мантуровский	140.5	102.3	111.6	147.5	66.1	76.4	49.0	3.9р.
Медвенский	137.2	105.2	130.4	137.1	65.3	49.6	3.4р.	36.1
Обоянский	87.2	169.7	108.0	113.2	21.8	3.6р.	71.7	95.3
Октябрьский	6.3р.	49.3	195.5	52.7	66.2	63.3	2.1р.	55.7
Поныровский	2.8р.	6.7р.	16.0	124.2	41.4	94.4	63.5	169.4
Пристенский	117.3	117.4	144.8	53.5	70.9	2.0р.	14.9р.	55.8
Рыльский	149.0	96.6	187.2	42.3	111.3	75.0	94.3	2.2р.
Советский	130.6	2.0р.	96.6	103.3	120.6	93.1	3.8р.	118.2
Солнцевский	115.9	125.1	76.6	76.7	33.6	64.6	5.1р.	165.2
Суджанский	112.3	2.2р.	127.3	103.1	59.3	80.1	186.5	39.6
Тимский	89.4	103.7	102.0	90.4	26.6	177.6	2.9р.	41.1
Фатежский	31.4	5.1р.	43.1	78.4	22.4	16.8р.	139.0	36.5
Хомутовский	92.5	110.0	83.9	76.8	23.0	4.5р.	2.6р.	144.8
Черемисиновский	93.8	157.3	170.2	26.3	58.2	178.9	45.9	3.5р.
Щигровский	90.9	6.9р.	30.4	95.1	68.4	2.2р.	104.8	77.1
Организации других субъектов РФ, осуществляющие инвестиции на территории области	143.2	56.7	-	-	-	-	-	-

<sup>1)</sup> Без субъектов малого предпринимательства и объема инвестиций, не наблюдаемых прямыми статистическими методами.<sup>2)</sup> С 2007 г. инвестиции организаций других субъектов РФ распределены по городам и районам.<sup>3)</sup> С учетом средств участников долевого строительства.

# Межобластные сравнения

## Раздел 26



*Российская Федерация*

*Центральный*

*федеральный округ*

*Курская область*

*Белгородская область*

*Брянская область*

*Владимирская область*

*Воронежская область*

*Ивановская область*

*Калужская область*

*Костромская область*

*Липецкая область*

*г. Москва*

*Московская область*

*Орловская область*

*Рязанская область*

*Смоленская область*

*Тамбовская область*

*Тверская область*

*Тульская область*

*Ярославская область*

Раздел содержит основные показатели экономического и социального развития Курской области в сравнении с субъектами Центрального федерального округа (ЦФО) в динамике с 2005 по 2012 гг.

Материалы подготовлены на основе статистических публикаций Росстата и соответствующих территориальных органов Федеральной службы государственной статистики. Данные за 2012 г. в ряде случаев являются предварительными и в дальнейшем могут быть уточнены.

По Курской области все показатели в настоящем разделе приведены по уточненным данным и в отдельных случаях отличаются от данных, ранее опубликованных Росстатом, в итоге по ЦФО изменения не вносились.

### ТЕРРИТОРИЯ И АДМИНИСТРАТИВНО-ТЕРРИТОРИАЛЬНОЕ ДЕЛЕНИЕ СУБЪЕКТОВ ЦЕНТРАЛЬНОГО ФЕДЕРАЛЬНОГО ОКРУГА на 1 января 2013 г.

	Территория, тыс. км <sup>2</sup>	Плотность населения, человек на 1 км <sup>2</sup>	Столицы, центры и наиболее крупные города регионов
Российская Федерация	17098.2	8.4	Москва
Центральный федеральный округ	650.2	59.5	Москва
Курская область	30.0	37.3	Курск, Железногорск,
Белгородская область	27.1	56.8	Курчатов, Льгов, Щигры, Рыльск Белгород, Старый Оскол, Губкин,
Брянская область	34.9	36.0	Шебекино, Алексеевка Брянск, Клинцы, Новозыбков,
Владимирская область	29.1	48.9	Дятьково, Унеча Владимир, Ковров, Муром, Гусь-
Воронежская область	52.2	44.6	Хрустальный, Александров Воронеж, Борисоглебск,
Ивановская область	21.4	48.9	Россошь, Лиски, Нововоронеж Иваново, Кинешма, Шуя,
Калужская область	29.8	33.8	Вичуга, Фурманов Калуга, Обнинск, Людиново,
Костромская область	60.2	10.9	Киров, Малоярославец Кострома, Буй, Шарья, Нерехта,
Липецкая область	24.0	48.3	Мантурово, Волгоречинск, Галич Липецк, Елец, Грязи,
г. Москва	2.6	10980.3	Лебединь, Данков Москва
Московская область	44.3	153.9	Балашиха, Химки, Подольск, Королев, Люберцы, Мытищи, Электросталь, Ко-
Орловская область	24.7	31.5	ломна, Одинцово, Железнодорожный, Серпухов
Рязанская область	39.6	28.9	Орел, Ливны, Мценск, Болхов, Дмитровск Рязань, Касимов, Скопин, Сасово, Рязск
Смоленская область	49.8	19.6	Смоленск, Вязьма, Рославль, Ярцево, Сафоново
Тамбовская область	34.5	31.2	Тамбов, Мичуринск, Рассказово Моршанск, Котовск
Тверская область	84.2	15.8	Тверь, Ржев, Вышний Волочек, Кимры, Торжок, Конаково
Тульская область	25.7	59.7	Тула, Новомосковск, Донской, Алексин, Щекино, Узловая, Ефремов,
Ярославская область	36.2	35.2	Ярославль, Рыбинск, Переславль-Залеский, Тутаев, Углич, Ростов

**ОСНОВНЫЕ СОЦИАЛЬНО-ЭКОНОМИЧЕСКИЕ ПОКАЗАТЕЛИ  
СУБЪЕКТОВ ЦЕНТРАЛЬНОГО ФЕДЕРАЛЬНОГО ОКРУГА в 2012 г.**

	Численность населения на 1 января 2013 г., тыс. чел.	Средне-годовая численность занятых в экономике, тыс. чел.	Средне-душевые денежные доходы (в месяц), руб.	Основные фонды (по полной учетной стоимости; на конец 2011 г.), млн. руб.	Сальдированный финансовый результат (прибыль минус убыток), <sup>1)</sup> млн. руб.
Курская область	1119.3	580.0	18807.8	494722	39362.4
Белгородская область	1541.0	700.1	21562.9	797428	112813.7
Брянская область	1253.7	559.6	17317.8	431052	40355.1
Владимирская область	1421.7	698.6	16129.8	506112	23098.1
Воронежская область	2330.4	1057.9	18885.1	1019463	23354.8
Ивановская область	1049.0	492.1	15930.1	564135	1458448.0
Калужская область	1005.6	489.6	20720.1	513811	29317.2
Костромская область	658.9	310.5	15807.0	312406	7308.3
Липецкая область	1162.2	543.8	19602.0	717970	36537.0
г. Москва	11979.5 <sup>2)</sup>	6567.7	48343.4	20169118	2986464.7
Московская область	7048.1 <sup>2)</sup>	...	29566.3	5012245	...
Орловская область	775.8	393.3	16760.0	298079	6707.1
Рязанская область	1144.7	501.9	17677.0	673713	13952.5
Смоленская область	975.2	490.8	17772.0	543205	9753.2
Тамбовская область	1075.7	507.0	17346.2	521673	2542.9
Тверская область	1334.1	580.2	17224.4	825225	7025.7
Тульская область	1532.4	766.3	19291.1	635993	27047.8
Ярославская область	1271.7	639.9	18594.6	934472	17589.0

<sup>1)</sup> По крупным и средним организациям.

<sup>2)</sup> Здесь и далее данные за 2012г. по городу федерального значения Москве и Московской области приводятся с учетом изменения их границы с 1 июля 2012 года в соответствии с постановлением Совета Федерации Федерального Собрания Российской Федерации от 27 декабря 2011г. №560-СФ. Относительные показатели в целях сопоставимости рассчитаны с учетом новых границ г. Москвы и Московской области.

## НАСЕЛЕНИЕ И ТРУД

**ЧИСЛЕННОСТЬ НАСЕЛЕНИЯ**  
 (на 1 января; тысяч человек)

	2006	2007	2008	2009	2010	2011	2012	2013
Российская Федерация	143237	142863	142748	142737	142834	142865	143056	143347
Центральный								
федеральный округ	38109	38183	38210	38263	38335	38446	38538	38679
Курская область	1178	1162	1152	1143	1135	1126	1122	1119
Белгородская область	1512	1514	1520	1526	1532	1532	1536	1541
Брянская область	1328	1313	1303	1294	1287	1275	1264	1254
Владимирская область	1486	1476	1467	1458	1450	1441	1432	1422
Воронежская область	2361	2354	2344	2339	2335	2335	2332	2330
Ивановская область	1102	1090	1081	1074	1068	1060	1054	1049
Калужская область	1023	1020	1018	1016	1015	1009	1008	1006
Костромская область	700	690	683	678	673	666	662	659
Липецкая область	1194	1190	1187	1182	1177	1172	1166	1162
г. Москва	10924	11091	11187	11282	11382	11541	11613	11980
Московская область	6784	6847	6895	6958	7024	7106	7199	7048
Орловская область	822	811	805	799	793	786	781	776
Рязанская область	1189	1182	1174	1168	1162	1152	1148	1145
Смоленская область	1025	1018	1009	1001	993	983	980	975
Тамбовская область	1139	1127	1116	1108	1100	1090	1083	1076
Тверская область	1415	1399	1387	1375	1365	1350	1342	1334
Тульская область	1615	1600	1588	1576	1565	1550	1545	1532
Ярославская область	1313	1300	1293	1286	1280	1271	1271	1272

**УДЕЛЬНЫЙ ВЕС ГОРОДСКОГО НАСЕЛЕНИЯ  
В ОБЩЕЙ ЧИСЛЕННОСТИ НАСЕЛЕНИЯ**  
(на 1 января; в процентах)

	2006	2007	2008	2009	2010	2011	2012	2013
Российская Федерация	73.2	73.3	73.5	73.5	73.6	73.8	73.9	74.0
Центральный								
федеральный округ	80.4	80.7	80.8	81.0	81.1	81.5	81.6	81.7
Курская область	62.6	63.1	63.7	64.2	64.7	65.4	65.9	66.5
Белгородская область	65.6	65.8	66.0	65.8	65.9	66.2	66.4	66.6
Брянская область	68.3	68.6	68.8	68.9	69.0	69.1	69.2	69.3
Владимирская область	77.2	77.3	77.4	77.5	77.5	77.7	77.6	77.6
Воронежская область	61.8	61.7	61.7	62.0	62.1	65.5	65.9	66.3
Ивановская область	80.5	80.6	80.8	80.9	80.8	81.0	81.0	81.1
Калужская область	75.2	75.2	75.3	75.3	75.2	76.3	75.9	75.9
Костромская область	68.6	69.1	69.2	69.4	69.6	70.0	70.2	70.5
Липецкая область	63.1	63.2	63.3	63.4	63.5	63.7	63.9	64.0
г. Москва	100.0	100.0	100.0	100.0	100.0	100.0	98.9	98.9
Московская область	80.1	80.3	79.9	80.2	80.2	80.1	81.3	81.4
Орловская область	64.7	65.0	65.2	65.4	65.4	65.5	65.7	65.8
Рязанская область	70.0	70.4	70.6	70.5	70.7	70.9	71.0	71.0
Смоленская область	71.3	71.8	72.0	72.3	72.4	72.7	72.6	72.5
Тамбовская область	57.9	58.1	58.2	58.4	58.5	58.7	58.8	59.1
Тверская область	73.3	73.6	73.9	74.2	74.5	74.8	74.9	74.9
Тульская область	79.8	79.8	79.8	79.8	79.7	79.4	79.0	78.8
Ярославская область	81.5	81.7	81.9	82.0	82.1	82.2	81.9	81.9

**УДЕЛЬНЫЙ ВЕС СЕЛЬСКОГО НАСЕЛЕНИЯ  
В ОБЩЕЙ ЧИСЛЕННОСТИ НАСЕЛЕНИЯ**  
(на 1 января; в процентах)

	2006	2007	2008	2009	2010	2011	2012	2013
Российская Федерация	26.8	26.7	26.5	26.5	26.4	26.2	26.1	26.0
Центральный								
федеральный округ	19.6	19.3	19.2	19.0	18.9	18.5	18.4	18.3
Курская область	37.4	36.9	36.3	35.8	35.3	34.6	34.1	33.5
Белгородская область	34.4	34.2	34.0	34.2	34.1	33.8	33.6	33.4
Брянская область	31.7	31.4	31.2	31.1	31.0	30.9	30.8	30.7
Владимирская область	22.8	22.7	22.6	22.5	22.5	22.3	22.4	22.4
Воронежская область	38.2	38.3	38.3	38.0	37.9	34.5	34.1	33.7
Ивановская область	19.5	19.4	19.2	19.1	19.2	19.0	19.0	18.9
Калужская область	24.8	24.8	24.7	24.7	24.8	23.7	24.1	24.1
Костромская область	31.4	30.9	30.8	30.6	30.4	30.0	29.8	29.5
Липецкая область	36.9	36.8	36.7	36.6	36.5	36.3	36.1	36.0
г. Москва	-	-	-	-	-	-	1.1	1.1
Московская область	19.9	19.7	20.1	19.8	19.8	19.9	18.7	18.6
Орловская область	35.3	35.0	34.8	34.6	34.6	34.5	34.3	34.2
Рязанская область	30.0	29.6	29.4	29.5	29.3	29.1	29.0	29.0
Смоленская область	28.7	28.2	28.0	27.7	27.6	27.3	27.4	27.5
Тамбовская область	42.1	41.9	41.8	41.6	41.5	41.3	41.2	40.9
Тверская область	26.7	26.4	26.1	25.8	25.5	25.2	25.1	25.1
Тульская область	20.2	20.2	20.2	20.2	20.3	20.6	21.0	21.2
Ярославская область	18.5	18.3	18.1	18.0	17.9	17.8	18.1	18.1



**ОБЩИЕ КОЭФФИЦИЕНТЫ РОЖДАЕМОСТИ**  
(число родившихся на 1000 человек населения)

	2005	2006	2007	2008	2009	2010	2011	2012
Российская Федерация	10.2	10.3	11.3	12.0	12.3	12.5	12.6	13.3
Центральный								
федеральный округ	8.7	8.8	9.4	10.0	10.5	10.7	10.8	11.4
Курская область	8.6	9.0	10.2	10.8	10.9	11.1	11.6	11.9
Белгородская область	8.9	9.5	10.3	11.0	11.0	10.9	11.0	11.7
Брянская область	9.0	9.2	10.2	11.0	11.2	10.7	10.9	11.4
Владимирская область	9.1	9.4	10.0	10.6	10.7	10.8	10.9	11.5
Воронежская область	8.2	8.2	8.8	9.5	10.1	10.2	10.2	10.9
Ивановская область	8.7	9.0	9.8	10.3	10.6	10.4	10.4	11.0
Калужская область	8.8	9.1	9.9	10.3	10.4	11.0	10.9	11.8
Костромская область	9.8	10.2	10.9	11.5	12.1	12.1	12.2	12.8
Липецкая область	9.2	9.5	10.1	10.6	10.7	10.9	10.7	11.6
г. Москва	8.5	8.6	9.1	9.6	10.2	10.7	10.7	11.3
Московская область	8.8	8.9	9.3	10.2	10.6	10.9	11.2	12.0
Орловская область	8.7	9.2	9.8	10.4	10.6	11.0	10.5	11.1
Рязанская область	8.4	8.5	9.4	10.0	10.0	10.2	10.3	10.8
Смоленская область	8.5	8.6	9.3	9.9	10.5	10.4	10.4	10.5
Тамбовская область	8.4	8.1	8.8	9.1	9.2	9.5	9.3	9.6
Тверская область	9.2	9.5	10.1	10.7	11.0	10.9	11.0	11.6
Тульская область	7.8	7.9	8.3	8.9	9.4	9.5	9.4	10.1
Ярославская область	9.3	9.5	10.1	10.6	11.2	11.2	11.2	11.9

**ОБЩИЕ КОЭФФИЦИЕНТЫ СМЕРТНОСТИ**  
 (число умерших на 1000 человек населения)

	2005	2006	2007	2008	2009	2010	2011	2012
Российская Федерация	16.1	15.1	14.6	14.5	14.1	14.2	13.5	13.3
Центральный								
федеральный округ	17.1	16.3	15.7	15.6	15.0	15.2	14.0	13.9
Курская область	19.8	19.2	18.2	18.5	17.8	17.6	16.8	16.6
Белгородская область	16.0	15.3	14.8	14.7	14.4	14.4	14.1	14.0
Брянская область	19.8	18.7	17.9	17.8	17.0	17.0	16.1	16.1
Владимирская область	20.2	19.1	18.5	18.5	18.2	18.0	17.1	16.6
Воронежская область	18.5	17.7	17.3	17.2	16.5	17.0	15.9	15.6
Ивановская область	22.0	19.9	18.8	19.3	18.6	18.4	16.9	16.8
Калужская область	19.1	17.5	17.1	17.1	16.5	16.5	15.4	15.7
Костромская область	21.3	19.2	18.1	18.4	17.6	17.7	16.6	16.0
Липецкая область	17.7	17.2	16.8	16.9	16.2	16.7	15.2	15.3
г. Москва	11.9	11.6	11.1	11.1	10.6	11.0	9.7	9.9
Московская область	17.1	16.6	16.1	16.1	15.3	15.4	14.4	14.4
Орловская область	18.8	18.2	17.8	17.6	17.0	17.4	16.3	16.2
Рязанская область	20.2	19.1	18.9	18.4	17.7	18.1	16.5	16.3
Смоленская область	21.2	20.3	19.1	19.2	18.7	18.4	16.8	16.7
Тамбовская область	19.3	18.1	17.4	17.6	17.1	17.5	16.4	16.1
Тверская область	23.0	21.7	20.5	20.6	19.9	20.1	18.7	18.2
Тульская область	21.8	20.7	20.1	20.1	19.1	19.3	17.7	17.7
Ярославская область	20.1	18.5	17.8	17.7	16.9	17.2	15.8	15.9

**КОЭФФИЦИЕНТЫ ЕСТЕСТВЕННОГО ПРИРОСТА НАСЕЛЕНИЯ <sup>1)</sup>**  
(на 1000 человек населения)

	2005	2006	2007	2008	2009	2010	2011	2013
Российская Федерация	-5.9	-4.8	-3.3	-2.5	-1.8	-1.7	-0.9	0.0
Центральный								
федеральный округ	-8.4	-7.5	-6.3	-5.6	-4.5	-4.5	-3.2	-2.5
Курская область	-11.2	-10.2	-8.0	-7.7	-6.9	-6.5	-5.2	-4.7
Белгородская область	-7.1	-5.8	-4.5	-3.7	-3.4	-3.5	-3.1	-2.3
Брянская область	-10.8	-9.5	-7.7	-6.8	-5.8	-6.3	-5.2	-4.7
Владимирская область	-11.1	-9.7	-8.5	-7.9	-7.5	-7.2	-6.2	-5.1
Воронежская область	-10.3	-9.5	-8.5	-7.7	-6.4	-6.8	-5.7	-4.7
Ивановская область	-13.3	-10.9	-9.0	-9.0	-8.0	-8.0	-6.5	-5.8
Калужская область	-10.3	-8.4	-7.2	-6.8	-6.1	-5.5	-4.5	-3.9
Костромская область	-11.5	-9.0	-7.2	-6.9	-5.5	-5.6	-4.4	-3.2
Липецкая область	-8.5	-7.7	-6.7	-6.3	-5.5	-5.8	-4.5	-3.7
г. Москва	-3.4	-3.0	-2.0	-1.5	-0.4	-0.3	1.0	1.4
Московская область	-8.3	-7.7	-6.8	-5.9	-4.7	-4.5	-3.2	-2.4
Орловская область	-10.1	-9.0	-8.0	-7.2	-6.4	-6.4	-5.8	-5.1
Рязанская область	-11.8	-10.6	-9.5	-8.4	-7.7	-7.9	-6.2	-5.5
Смоленская область	-12.7	-11.7	-9.8	-9.3	-8.2	-8.0	-6.4	-6.2
Тамбовская область	-10.9	-10.0	-8.6	-8.5	-7.9	-8.0	-7.1	-6.5
Тверская область	-13.8	-12.2	-10.4	-9.9	-8.9	-9.2	-7.7	-6.6
Тульская область	-14.0	-12.8	-11.8	-11.2	-9.7	-9.8	-8.3	-7.6
Ярославская область	-10.8	-9.0	-7.7	-7.1	-5.7	-6.0	-4.6	-4.0

<sup>1)</sup> Знак (-) означает убыль.

## ОБЩИЕ ИТОГИ МИГРАЦИИ НАСЕЛЕНИЯ

(человек)

	2011			2012		
	Число при- бывших	Число вы- бывших	Мигра- ционный прирост, убыль (-)	Число при- бывших	Число вы- бывших	Мигра- ционный прирост, убыль (-)
Российская Федерация,						
тыс. чел.	3414.7	3094.6	320.1	4196.1	3901.2	294.9
Центральный						
федеральный округ	815087	600369	214718	1057732	817961	239771
Курская область	27903	26013	1890	35280	32356	2924
Белгородская область	40661	32311	8350	46424	37833	8591
Брянская область	37072	41362	-4290	44424	49132	-4708
Владимирская область	25019	25271	-252	29649	32507	-2858
Воронежская область	54331	44468	9863	66574	56622	9952
Ивановская область	22865	22070	795	28519	27474	1045
Калужская область	22842	19291	3551	27782	26383	1399
Костромская область	16682	18469	-1787	21122	21873	-751
Липецкая область	18253	19102	-849	27964	27385	579
г. Москва	137539	69883	67656	205510	99743	105767
Московская область	218640	112677	105963	293431	183847	109584
Орловская область	18611	18358	253	21444	22860	-1416
Рязанская область	25863	22131	3732	28934	26373	2561
Смоленская область	26685	22859	3826	32402	31577	825
Тамбовская область	23388	22791	597	32975	32762	213
Тверская область	33660	31182	2478	39280	38542	738
Тульская область	38012	31046	6966	43278	43600	-322
Ярославская область	27061	21085	5976	32740	27092	5648

**ЧИСЛЕННОСТЬ ВЫНУЖДЕННЫХ ПЕРЕСЕЛЕНЦЕВ И БЕЖЕНЦЕВ**

(человек)

	2005	2006	2007	2008	2009	2010	2011	2012	Всего с начала регистрации на 1 января 2013
Российская Федерация	8914	7177	6802	4337	4092	2135	2096	2554	39133
Центральный									
федеральный округ	163	94	193	346	233	158	212	191	6255
Курская область	-	-	-	-	1	1	-	1	229
Белгородская область	8	12	2	14	5	4	15	13	1653
Брянская область	1	-	-	-	1	4	1	-	244
Владимирская область	3	-	12	-	1	1	2	-	186
Воронежская область	8	1	7	12	10	3	6	9	511
Ивановская область	5	-	5	-	2	11	7	5	146
Калужская область	-	5	-	5	-	5	11	4	391
Костромская область	-	-	2	-	1	-	-	-	93
Липецкая область	3	-	2	-	-	5	-	-	375
г. Москва	26	42	93	272	163	58	114	98	807
Московская область	48	14	59	24	33	34	33	40	307
Орловская область	11	8	3	3	-	3	-	-	181
Рязанская область	8	1	1	4	4	-	10	2	211
Смоленская область	7	-	-	-	2	2	-	8	246
Тамбовская область	10	7	2	1	8	12	3	5	195
Тверская область	3	3	2	1	2	12	4	5	216
Тульская область	22	1	1	7	-	2	6	-	186
Ярославская область	-	-	2	3	-	1	-	1	78

**ЧИСЛЕННОСТЬ ЗАРЕГИСТРИРОВАННЫХ БЕЗРАБОТНЫХ <sup>1)</sup>**

(на конец года, тысяч человек)

	2005	2006	2007	2008	2009	2010	2011	2012
Российская Федерация	1830.1	1742.0	1553.0	1521.8	2147.4	1589.4	1285.6	1064.7
Центральный								
федеральный округ	227.2	217.3	179.9	196.7	357.2	256.4	215.5	162.0
Курская область	9.2	8.2	7.5	7.8	11.0	10.0	8.3	7.0
Белгородская область	10.4	10.7	8.2	10.2	14.0	11.3	10.2	8.1
Брянская область	12.2	11.8	8.8	9.2	16.4	11.7	9.9	8.2
Владимирская область	17.1	14.6	13.7	17.2	25.2	17.2	14.3	10.4
Воронежская область	21.4	24.0	21.0	21.8	28.1	19.8	18.0	13.0
Ивановская область	12.7	11.7	11.9	12.9	22.8	16.3	12.9	8.3
Калужская область	4.1	4.0	3.5	3.8	7.5	5.4	4.7	3.6
Костромская область	5.3	5.1	4.3	4.3	7.1	4.8	4.0	3.0
Липецкая область	4.7	4.9	5.0	6.1	6.0	4.7	4.3	4.1
г. Москва	34.4	34.0	22.7	22.9	59.9	46.3	40.6	27.6
Московская область	33.3	28.7	22.4	26.3	59.5	34.6	27.2	20.7
Орловская область	7.1	6.3	5.9	6.1	8.2	6.6	5.8	4.6
Рязанская область	7.5	7.2	6.5	7.1	10.2	8.5	7.0	5.2
Смоленская область	5.4	5.4	4.7	5.0	10.8	8.9	7.4	5.9
Тамбовская область	15.1	15.1	10.8	8.2	9.6	8.0	6.8	5.2
Тверская область	7.1	6.5	5.3	7.1	15.0	10.5	8.5	7.2
Тульская область	8.1	7.3	7.1	8.2	16.5	12.6	11.0	8.2
Ярославская область	12.0	11.9	10.7	12.6	29.5	19.2	14.7	11.7

<sup>1)</sup> По данным Федеральной службы по труду и занятости населения.

**ПОТРЕБНОСТЬ РАБОТОДАТЕЛЕЙ В РАБОТНИКАХ, ЗАЯВЛЕННАЯ  
В ГОСУДАРСТВЕННЫЕ УЧРЕЖДЕНИЯ СЛУЖБЫ ЗАНЯТОСТИ <sup>1)</sup>**  
(на конец года; человек)

	2005	2006	2007	2008	2009	2010	2011	2012
Российская Федерация	816744	935706	1126295	894696	724379	981948	1160791	1298347
Центральный федеральный округ	285743	320933	350208	328433	271525	291898	316016	333039
Курская область	3789	4442	5486	4651	1956	2847	3014	4267
Белгородская область	7435	7949	9774	6676	7319	9967	11073	10235
Брянская область	4329	5035	6742	3236	3677	5235	7095	7277
Владимирская область	7176	8970	11300	7116	4964	8175	9302	10631
Воронежская область	9090	9765	9107	9148	8894	10453	13280	11071
Ивановская область	6284	10064	11712	4102	4895	7897	9260	13544
Калужская область	5785	6888	10057	9949	6790	7165	9158	9956
Костромская область	5141	6030	5405	2529	3555	4606	4896	4891
Липецкая область	4607	4346	4744	2872	6456	7508	8671	8619
г. Москва	152972	169412	176580	176395	156777	143287	137989	134144
Московская область	43979	45804	50736	62059	36044	42462	47024	50386
Орловская область	2581	4021	3854	3149	2004	2923	4087	5741
Рязанская область	6195	7582	7664	5108	2989	6562	7565	9707
Смоленская область	3935	5026	5811	2912	2132	3083	4776	5908
Тамбовская область	1638	1926	2750	6397	7984	8421	10593	5731
Тверская область	5635	6772	9026	6394	5638	8447	11849	11089
Тульская область	6164	7117	8567	6745	6244	6930	9171	19254
Ярославская область	9008	9784	10893	8995	3207	5930	7213	10588

<sup>1)</sup> По данным Федеральной службы по труду и занятости населения.

## УРОВЕНЬ ЖИЗНИ НАСЕЛЕНИЯ И СОЦИАЛЬНАЯ СФЕРА

СРЕДНЕМЕСЯЧНАЯ НОМИНАЛЬНАЯ НАЧИСЛЕННАЯ  
ЗАРАБОТНАЯ ПЛАТА РАБОТНИКОВ ОРГАНИЗАЦИЙ  
(рублей)

	2005	2006	2007	2008	2009	2010	2011	2012
Российская Федерация	8554.9	10633.9	13593.4	17290.1	18637.5	20952.2	23693.1	26822.0
Центральный федеральный округ	9621.8	12117.4	15876.7	20665.7	22404.6	25376.9	28778.8	32466.0
Курская область	5475.9	6924.9	8856.8	11437.4	12487.7	14006.5	16240.8	18690.0
Белгородская область	6775.4	8336.9	10479.5	13508.5	14061.0	15938.4	17667.6	20002.1
Брянская область	5235.3	6533.5	8189.6	10220.1	10950.7	12325.6	13912.0	16530.0
Владимирская область	6066.8	7434.9	9688.1	12126.1	13131.2	14484.4	16313.9	18343.4
Воронежская область	5382.2	6750.3	8730.9	11490.2	12786.1	14337.3	16054.7	19538.1
Ивановская область	5143.7	6362.6	8171.6	10208.8	11487.9	13123.3	14436.2	16998.1
Калужская область	7066.4	8592.5	10926.8	14085.2	15411.1	17681.6	20000.8	23709.6
Костромская область	5974.6	7325.8	9058.1	11456.9	12447.1	13525.8	14890.5	16895.5
Липецкая область	6929.4	8634.3	10907.1	13372.4	13871.0	15429.8	17010.4	19416.6
г. Москва	14424.6	17997.9	23623.3	30552.1	33358.0	38410.5	44898.7	50628.2
Московская область	9557.7	12263.4	16234.5	21502.8	23341.8	25417.4	28585.6	32302.5
Орловская область	5430.6	6773.7	8610.7	11152.2	11854.3	13174.2	14528.6	16888.0
Рязанская область	6149.7	7677.1	9796.6	12686.3	13439.5	15288.9	16717.7	19098.4
Смоленская область	6190.6	7474.7	9552.1	12050.7	13031.5	14513.0	16189.4	17941.6
Тамбовская область	5008.5	6275.9	7903.0	10295.7	11605.8	12623.9	14292.9	16886.3
Тверская область	6486.3	8040.3	10177.0	13064.7	14160.7	16155.3	17747.3	20246.1
Тульская область	6412.4	7851.0	10137.1	12994.1	14338.3	15640.7	17225.0	20121.3
Ярославская область	7366.2	8994.5	11214.8	13802.9	14417.6	16075.8	18111.0	20397.0



**ПРОСРОЧЕННАЯ ЗАДОЛЖЕННОСТЬ ОРГАНИЗАЦИЙ  
ПО ЗАРАБОТНОЙ ПЛАТЕ**  
(на конец года; миллионов рублей)

	2005	2006	2007	2008	2009	2010	2011	2012
Российская Федерация	5756	4159	2668	4674	3565	2400	1766	1560
Центральный								
федеральный округ	1125	488	250	1108	554	517	323	359
Курская область	48	9	7	31	15	20	58	6
Белгородская область	11	9	5	39	22	23	17	7
Брянская область	99	22	6	106	38	34	4	1
Владимирская область	43	19	3	9	21	16	16	2
Воронежская область	45	9	30	80	16	26	0.1	16
Ивановская область	44	44	34	117	75	13	-	1
Калужская область	16	7	6	28	30	25	27	58
Костромская область	41	38	12	45	37	30	10	4
Липецкая область	23	13	6	37	18	9	-	-
г. Москва	166	22	57	88	71	107	42	130
Московская область	89	21	34	248	12	12	68	73
Орловская область	65	31	5	72	29	10	0.2	4
Рязанская область	38	13	6	41	8	12	3	2
Смоленская область	22	15	2	10	18	32	26	5
Тамбовская область	49	-	-	6	3	-	-	-
Тверская область	76	45	16	13	37	15	9	-
Тульская область	170	136	2	63	44	103	14	11
Ярославская область	80	35	22	76	61	32	29	40

**ПРОСРОЧЕННАЯ ЗАДОЛЖЕННОСТЬ ОРГАНИЗАЦИЙ  
ПО ЗАРАБОТНОЙ ПЛАТЕ на 1 января 2013 г.**  
(миллионов рублей)

	Всего	в том числе			
		федерального бюджета	бюджетов субъектов Российской Федерации	местных бюджетов	из-за отсутствия собственных средств
Российская Федерация	1560	-	0.1	2.4	1557
Центральный федеральный округ	359.2	-	-	0.1	359.0
Курская область	6.2	-	-	-	6.2
Белгородская область	6.6	-	-	-	6.6
Брянская область	1.2	-	-	-	1.2
Владимирская область	1.9	-	-	-	1.9
Воронежская область	15.5	-	-	-	15.5
Ивановская область	1.1	-	-	0.1	1.0
Калужская область	57.9	-	-	-	57.9
Костромская область	3.6	-	-	-	3.6
Липецкая область	-	-	-	-	-
г. Москва	130.1	-	-	-	130.1
Московская область	72.8	-	-	-	72.8
Орловская область	4.3	-	-	-	4.3
Рязанская область	2.1	-	-	-	2.1
Смоленская область	4.8	-	-	-	4.8
Тамбовская область	-	-	-	-	-
Тверская область	-	-	-	-	-
Тульская область	11.4	-	-	-	11.4
Ярославская область	39.5	-	-	-	39.5

**ДОЛЯ НАСЕЛЕНИЯ С ДЕНЕЖНЫМИ ДОХОДАМИ  
НИЖЕ РЕГИОНАЛЬНОЙ ВЕЛИЧИНЫ  
ПРОЖИТОЧНОГО МИНИМУМА**  
(в процентах от общей численности населения региона)

	2005	2006	2007	2008	2009	2010	2011	2012 <sup>1)</sup>
Российская Федерация	17.8	15.2	13.3	13.4	13.0	12.5	12.7	11.0
Центральный федеральный округ								
Курская область	20.2	15.3	12.5	11.1	11.7	10.8	10.4	8.3
Белгородская область	18.1	15.1	12.5	10.0	10.1	8.2	8.6	6.6
Брянская область	20.0	19.4	18.3	15.7	15.2	13.5	12.6	10.6
Владимирская область	29.5	25.5	23.1	19.9	19.5	17.3	17.5	14.8
Воронежская область	23.7	20.2	20.0	18.2	20.1	18.4	17.2	10.4
Ивановская область	41.3	34.6	31.6	22.6	22.7	20.1	19.0	13.9
Калужская область	19.9	17.4	14.0	12.9	12.3	11.3	11.1	8.8
Костромская область	23.2	18.9	18.4	18.2	19.0	15.7	16.5	15.0
Липецкая область	15.4	11.6	10.9	10.5	9.9	9.9	10.6	8.5
г. Москва	13.3	13.5	11.9	12.5	10.3	10.0	10.0	10.0
Московская область	18.4	13.0	11.0	9.3	10.6	10.1	9.6	7.3
Орловская область	23.5	20.8	19.4	16.3	17.5	14.7	14.5	11.2
Рязанская область	22.7	20.5	17.3	14.6	15.9	15.0	16.0	13.0
Смоленская область	18.1	19.7	18.0	14.9	15.4	15.2	17.3	15.5
Тамбовская область	16.9	15.0	13.7	11.3	11.9	10.8	10.7	9.5
Тверская область	18.6	13.9	14.8	13.9	14.1	13.2	13.5	11.4
Тульская область	17.4	14.8	14.5	13.1	12.5	11.0	10.9	9.7
Ярославская область	17.2	13.4	14.8	14.1	15.6	12.8	13.4	11.0

<sup>1)</sup> Предварительные данные.

**БАНКОВСКИЕ ВКЛАДЫ (ДЕПОЗИТЫ) ФИЗИЧЕСКИХ ЛИЦ  
НА РУБЛЕВЫХ СЧЕТАХ  
В СБЕРЕГАТЕЛЬНОМ БАНКЕ РОССИЙСКОЙ ФЕДЕРАЦИИ <sup>1)</sup>**  
(на начало года; миллионов рублей)

	2005	2006	2007	2008	2009	2010	2011	2012
Российская Федерация,								
млрд. руб.	953.0	1225.3	1771.0	2391.6	2571.8	3135.2	4183.5	4924.9
Центральный								
федеральный округ	401768	523769	788004	1095941	1146737	1383203	1839079	2143131
Курская область	4963	6476	8901	11612	13308	16638	22928	26003
Белгородская область	8723	11727	17274	22945	27200	32220	43004	50369
Брянская область	5356	6713	9455	12054	13538	16859	22921	27397
Владимирская область	8366	11009	16400	21866	23166	28482	36363	40795
Воронежская область	17105	22790	32174	42143	49390	62876	85111	94972
Ивановская область	5272	6978	9751	12754	13800	17425	22463	25766
Калужская область	6616	9027	13080	18082	18952	23242	31068	35856
Костромская область	3513	4457	6167	8055	8841	11057	15207	17119
Липецкая область	6727	8905	13013	16802	19087	23511	31726	36547
г. Москва	229694	296745	457870	651397	648254	765353	1017757	119597
Московская область	56325	75787	114393	161596	183081	226212	296873	345968
Орловская область	4079	5402	7886	10220	11625	14450	18916	20928
Рязанская область	6869	8660	11983	15348	16910	21824	29475	34329
Смоленская область	5932	7690	11204	14835	16055	19755	26043	29747
Тамбовская область	5620	7219	10178	13365	14908	19016	25842	30970
Тверская область	6500	8351	12415	16278	18768	24379	33417	39520
Тульская область	9133	11589	16461	21215	22929	28056	37183	42874
Ярославская область	10974	14244	19399	25373	26923	31847	42782	47995

<sup>1)</sup> По данным Сбербанка России.

**СРЕДНИЙ РАЗМЕР БАНКОВСКОГО ВКЛАДА (ДЕПОЗИТА)  
ФИЗИЧЕСКИХ ЛИЦ НА РУБЛЕВЫХ СЧЕТАХ  
В СБЕРЕГАТЕЛЬНОМ БАНКЕ РОССИЙСКОЙ ФЕДЕРАЦИИ <sup>1)</sup>**  
(на начало года; рублей)

	2005	2006	2007	2008	2009	2010	2011	2012
Российская Федерация	3728	4628	6373	8220	8469	9895	12415	13686
Центральный федеральный округ	5439	6828	9800	12998	13098	15061	18661	20440
Курская область	1822	2304	3064	3867	4294	5175	6779	7352
Белгородская область	2947	3810	5335	6763	7609	8594	10848	11791
Брянская область	2065	2514	3374	4130	4497	5479	7054	8781
Владимирская область	2595	3299	4652	5950	6277	7508	9093	9797
Воронежская область	3317	4279	5811	7319	8241	10114	12857	13211
Ивановская область	2475	3160	4285	5447	5733	7096	8957	9646
Калужская область	3407	4478	6230	8217	8317	9805	12310	13278
Костромская область	2715	3316	4378	5465	5727	6988	9248	10274
Липецкая область	2813	3566	4915	6038	6564	7780	9952	10784
г. Москва	10939	13499	19604	26278	25031	27498	33031	36059
Московская область	4861	6279	9076	12228	13322	15649	19289	21074
Орловская область	2384	3058	4319	5346	5852	7025	8716	9115
Рязанская область	2931	3606	4810	5911	6277	7854	9865	10883
Смоленская область	2935	3635	5063	6461	6742	7991	9853	10702
Тамбовская область	2372	2968	4050	5146	5585	6890	8856	10008
Тверская область	2581	3250	4645	5870	6475	8090	10427	11472
Тульская область	2698	3333	4589	5621	5929	7068	8854	9686
Ярославская область	4365	5472	7166	9010	9255	10549	13605	14331

<sup>1)</sup> По данным Сбербанка России.

## ОБРАЗОВАНИЕ

**ЧИСЛЕННОСТЬ УЧАЩИХСЯ ГОСУДАРСТВЕННЫХ И МУНИЦИПАЛЬНЫХ  
ДНЕВНЫХ ОБЩЕОБРАЗОВАТЕЛЬНЫХ УЧРЕЖДЕНИЙ**

(на начало учебного года; тысяч человек)

	2005/06	2006/07	2007/08	2008/09	2009/10	2010/11	2011/12	2012/13
Российская Федерация	15113	14291	13695	13363	13258	13244	13362	13445
Центральный федеральный округ	3417.1	3237.6	3108.8	3047.9	3041.4	3062.6	3098.2	3132.3
Курская область	128.1	120.9	114.9	110.0	106.8	104.9	104.4	104.1
Белгородская область	158.1	148.3	141.4	136.9	136.2	135.6	136.7	137.2
Брянская область	144.0	134.1	125.8	119.4	115.8	113.2	113.1	112.6
Владимирская область	139.1	130.4	124.4	121.7	120.4	121.1	122.1	122.9
Воронежская область	229.7	218.4	209.2	202.5	200.9	197.2	194.9	192.2
Ивановская область	103.1	95.3	89.7	86.4	85.2	84.6	85.5	86.1
Калужская область	96.7	91.0	87.2	85.8	85.5	85.6	86.8	87.3
Костромская область	70.8	66.5	63.2	61.4	60.9	61.1	61.1	62.1
Липецкая область	120.8	114.4	108.4	105.7	104.1	104.0	103.1	103.5
г. Москва	799.2	765.3	746.3	739.0	746.8	766.1	774.1	805.3
Московская область	609.6	587.1	574.3	577.4	590.8	604.5	626.7	622.5
Орловская область	85.1	80.3	75.4	73.0	71.3	71.2	70.7	69.5
Рязанская область	116.0	108.9	102.4	98.3	95.5	95.0	94.1	95.7
Смоленская область	98.5	91.7	86.1	84.1	81.6	80.5	80.7	79.9
Тамбовская область	114.0	106.4	101.3	97.4	96.2	94.5	94.0	92.3
Тверская область	137.7	128.2	121.8	118.3	116.5	116.3	117.3	118.3
Тульская область	144.8	136.0	128.9	124.4	121.0	120.3	120.2	122.2
Ярославская область	121.6	114.0	108.2	106.2	105.9	106.8	109.1	110.1

**ЧИСЛЕННОСТЬ СТУДЕНТОВ ГОСУДАРСТВЕННЫХ И МУНИЦИПАЛЬНЫХ  
СРЕДНИХ СПЕЦИАЛЬНЫХ УЧЕБНЫХ ЗАВЕДЕНИЙ**  
(на начало учебного года; тысяч человек)

	2005/06	2006/07	2007/08	2008/09	2009/10	2010/11	2011/12	2012/13
Российская Федерация	2473	2389	2288	2136	2052	2027	1984	1984
Центральный								
федеральный округ	554.1	530.9	505.9	470.4	457.2	452.1	442.5	440.1
Курская область	20.5	20.1	19.5	18.4	17.9	17.8	17.2	15.9
Белгородская область	25.1	24.2	23.0	20.9	19.8	20.0	18.6	18.8
Брянская область	23.6	22.7	21.8	20.7	19.5	18.9	17.7	17.3
Владимирская область	26.4	25.2	23.9	21.3	20.1	19.8	19.2	18.4
Воронежская область	50.1	47.0	41.9	38.4	35.5	34.1	34.2	34.3
Ивановская область	15.9	15.9	15.6	13.9	13.4	13.5	12.8	11.9
Калужская область	16.6	15.7	14.9	13.6	12.7	13.3	13.2	13.0
Костромская область	10.9	10.4	9.5	9.0	8.7	8.7	8.6	8.5
Липецкая область	21.7	20.1	19.0	17.3	16.1	15.4	15.1	15.1
г. Москва	108.2	105.7	107.0	102.9	107.8	109.1	109.0	111.9
Московская область	74.5	72.0	67.8	64.4	61.1	58.8	58.0	58.3
Орловская область	12.5	12.0	11.7	10.9	11.2	11.6	11.6	12.0
Рязанская область	21.6	20.3	18.9	17.2	19.4	19.2	19.1	18.4
Смоленская область	21.3	20.0	19.2	17.5	16.4	17.0	16.1	15.6
Тамбовская область	21.3	19.8	17.7	16.3	14.5	14.9	15.0	15.5
Тверская область	27.9	27.1	25.7	24.2	22.5	21.6	20.5	19.7
Тульская область	29.1	26.7	24.3	21.7	20.3	19.1	18.0	17.1
Ярославская область	27.2	26.3	24.7	22.0	20.5	19.6	18.7	18.6

**ЧИСЛЕННОСТЬ СТУДЕНТОВ ГОСУДАРСТВЕННЫХ И МУНИЦИПАЛЬНЫХ  
ВЫСШИХ УЧЕБНЫХ ЗАВЕДЕНИЙ**

(на начало учебного года; тысяч человек)

	2005/06	2006/07	2007/08	2008/09	2009/10	2010/11	2011/12	2012/13
Российская Федерация	5985	6133	6208	6215	6136	5849	5454	5144
Центральный федеральный округ	1689.5	1748.5	1765.7	1772.8	1759.5	1651.4	1530.2	1442.8
Курская область	42.4	43.2	44.2	45.7	47.5	45.8	45.5	42.5
Белгородская область	65.1	68.6	71.7	74.9	74.7	73.5	61.2	57.4
Брянская область	40.3	44.2	44.9	47.0	49.3	46.6	42.4	39.5
Владимирская область	44.1	48.4	48.0	48.5	49.1	46.2	43.1	40.1
Воронежская область	109.9	108.6	111.4	115.0	114.3	111.6	105.3	101.1
Ивановская область	48.4	53.0	52.2	51.1	49.5	46.3	42.5	39.0
Калужская область	27.0	26.8	26.2	25.6	25.8	25.0	23.0	21.7
Костромская область	19.5	20.0	20.5	20.7	20.7	20.2	19.0	17.6
Липецкая область	31.7	32.8	33.9	34.3	34.6	33.4	31.3	28.9
г. Москва	856.7	883.8	889.7	893.2	882.0	807.0	749.5	707.8
Московская область	126.8	131.7	134.1	133.4	132.8	117.2	109.1	101.9
Орловская область	43.3	44.8	44.8	43.8	42.7	41.4	39.5	38.0
Рязанская область	42.5	43.1	43.0	44.3	43.3	44.9	44.5	41.8
Смоленская область	29.1	29.9	31.6	33.1	34.5	36.6	32.4	30.9
Тамбовская область	38.9	41.3	40.5	41.3	40.3	39.7	36.0	33.3
Тверская область	37.1	37.5	37.5	34.6	36.2	35.4	32.9	31.6
Тульская область	43.2	45.7	45.8	42.6	40.9	40.1	35.4	33.1
Ярославская область	43.5	45.2	45.6	43.6	41.3	40.5	37.7	36.7



**ЗДРАВООХРАНЕНИЕ**  
**ЧИСЛО БОЛЬНИЧНЫХ КОЕК НА 10 000 ЧЕЛОВЕК НАСЕЛЕНИЯ<sup>1)</sup>**  
(на конец года)

	2005	2006	2007	2008	2009	2010	2011	2012
Российская Федерация	110.1	108.7	106.6	98.0	96.2	93.8	94.2	92.9
Центральный								
федеральный округ	112.4	110.5	107.1	98.4	95.6	92.3	92.5	90.5
Курская область	114.2	114.8	102.5	97.9	94.8	94.0	91.1	90.0
Белгородская область	111.5	110.0	86.0	82.6	81.9	81.4	80.3	80.9
Брянская область	127.4	127.6	125.5	103.8	96.1	92.2	91.4	93.8
Владимирская область	104.2	98.1	92.9	79.2	77.5	77.3	83.9	84.1
Воронежская область	107.1	104.7	104.0	92.3	90.2	91.1	94.0	93.2
Ивановская область	125.7	113.6	109.7	106.2	103.9	104.0	101.4	104.0
Калужская область	115.2	112.3	109.3	99.8	100.5	99.8	102.6	99.3
Костромская область	158.0	155.3	153.3	132.3	110.5	96.6	99.5	98.3
Липецкая область	132.2	130.7	128.4	115.8	103.5	99.9	94.1	86.1
г. Москва	96.0	95.1	97.6	96.1	94.3	93.4	92.7	89.2
Московская область	110.5	110.6	101.3	87.3	87.9	75.2	82.4	80.7
Орловская область	118.9	121.0	119.2	113.6	102.7	102.1	101.9	101.6
Рязанская область	118.7	119.2	119.4	109.1	106.7	99.2	98.3	96.8
Смоленская область	125.3	122.0	120.0	111.7	112.1	110.3	109.2	108.7
Тамбовская область	122.4	121.0	110.4	99.9	100.2	100.3	92.8	109.2
Тверская область	124.8	125.9	124.3	104.0	102.7	108.4	106.7	105.6
Тульская область	138.4	126.4	125.8	118.3	109.6	106.2	95.4	90.0
Ярославская область	131.2	131.8	131.8	121.1	114.8	115.2	109.4	107.5

<sup>1)</sup> С 2008 г. – число коек круглосуточных стационаров (без коек в дневных стационарах).

**МОЩНОСТЬ ВРАЧЕБНЫХ АМБУЛАТОРНО-ПОЛИКЛИНИЧЕСКИХ УЧРЕЖДЕНИЙ  
НА 10 000 ЧЕЛОВЕК НАСЕЛЕНИЯ**

(на конец года; посещений в смену)

	2005	2006	2007	2008	2009	2010	2011	2012
Российская Федерация	256.0	255.2	257.4	255.8	256.0	258.0	260.6	263.7
Центральный								
федеральный округ	268.9	271.9	270.3	267.6	268.1	268.8	271.5	269.7
Курская область	226.9	239.3	243.8	244.8	248.1	241.4	244.8	245.5
Белгородская область	224.2	223.7	230.5	223.5	232.5	232.4	239.5	257.4
Брянская область	224.5	232.9	234.0	238.1	239.4	243.1	251.1	263.2
Владимирская область	299.8	319.1	319.9	318.8	314.3	314.9	324.4	320.7
Воронежская область	208.5	209.5	218.9	210.5	214.8	241.3	253.6	241.2
Ивановская область	207.7	212.7	216.7	214.8	215.2	276.0	214.7	233.5
Калужская область	253.2	253.4	253.9	253.7	255.9	257.6	262.2	263.4
Костромская область	214.9	221.6	226.4	235.5	227.1	234.2	247.1	255.4
Липецкая область	302.5	303.3	309.2	309.1	312.0	320.8	325.5	328.7
г. Москва	335.2	335.2	330.9	330.2	325.5	322.5	323.6	314.2
Московская область	259.1	258.0	241.8	230.3	235.6	219.8	226.3	218.6
Орловская область	230.3	238.0	253.6	251.9	249.6	254.2	257.2	256.1
Рязанская область	228.5	227.4	228.3	235.4	236.3	236.5	224.5	247.8
Смоленская область	250.4	260.9	264.5	253.9	258.7	262.0	270.4	276.3
Тамбовская область	242.8	242.3	243.5	246.4	253.5	250.5	257.4	259.8
Тверская область	202.2	210.7	209.0	204.3	201.8	209.9	218.3	220.7
Тульская область	229.2	231.4	237.9	243.4	241.2	244.2	246.4	247.8
Ярославская область	257.0	261.9	267.8	267.7	267.9	273.3	274.2	267.7

**ЧИСЛЕННОСТЬ ВРАЧЕЙ НА 10 000 ЧЕЛОВЕК НАСЕЛЕНИЯ**  
(на конец года; человек)

	2005	2006	2007	2008	2009	2010	2011	2012
Российская Федерация	48.6	49.1	49.6	49.3	49.8	50.1	51.2	49.1
Центральный								
федеральный округ	50.9	52.0	52.6	52.4	52.8	53.5	54.9	51.6
Курская область	50.0	50.8	53.1	54.8	54.6	58.0	57.1	56.8
Белгородская область	39.6	40.7	41.1	40.6	40.6	40.4	40.1	40.7
Брянская область	36.4	36.8	36.8	36.3	36.9	36.2	36.1	36.7
Владимирская область	33.7	34.0	34.0	33.6	33.4	33.1	34.8	33.6
Воронежская область	53.1	52.9	53.5	51.0	52.4	52.6	54.0	54.3
Ивановская область	51.0	51.9	51.5	50.9	51.0	51.9	54.5	52.7
Калужская область	38.8	39.0	38.4	38.9	40.1	39.6	39.9	40.0
Костромская область	36.7	37.4	38.2	36.5	36.1	34.6	35.7	35.7
Липецкая область	39.8	41.3	42.0	41.9	41.6	40.4	41.5	47.7
г. Москва	72.7	74.0	74.5	75.2	75.9	77.7	77.9	68.9
Московская область	34.7	36.3	37.9	36.4	36.0	35.8	40.8	38.4
Орловская область	37.6	39.7	40.2	39.8	40.2	39.9	40.4	41.0
Рязанская область	53.3	54.2	54.9	57.5	55.0	56.8	57.3	52.3
Смоленская область	59.7	59.3	59.1	57.3	58.5	59.7	60.0	54.9
Тамбовская область	33.7	34.7	34.3	34.4	34.6	34.0	33.9	34.2
Тверская область	51.6	52.7	52.2	50.4	51.5	53.1	54.6	53.7
Тульская область	33.9	34.5	34.4	34.1	33.9	33.1	33.8	33.7
Ярославская область	58.1	59.7	60.1	60.1	61.6	62.9	65.8	58.3

## ПРАВОНАРУШЕНИЯ

**ЧИСЛО ЗАРЕГИСТРИРОВАННЫХ ПРЕСТУПЛЕНИЙ<sup>1)</sup>**  
 (тысяч)

	2005	2006	2007	2008	2009	2010	2011	2012
Российская Федерация	3554.7	3855.4	3582.5	3209.9	2994.8	2628.8	2404.8	2302.2
Центральный								
федеральный округ	780.0	808.4	764.2	692.4	669.3	601.3	563.7	548.4
Курская область	26.2	31.3	28.6	22.7	20.5	18.3	16.9	15.1
Белгородская область	25.2	24.1	21.2	19.1	20.0	16.8	15.9	14.9
Брянская область	31.0	28.9	28.1	26.6	25.6	23.5	19.5	18.7
Владимирская область	36.9	37.0	33.8	28.6	27.6	25.7	23.8	21.8
Воронежская область	43.8	40.9	40.3	34.7	31.2	27.5	27.0	27.7
Ивановская область	26.4	27.0	25.0	20.9	19.6	18.8	17.2	16.0
Калужская область	26.1	26.0	23.1	21.3	19.7	18.0	15.1	14.8
Костромская область	17.4	16.3	13.8	11.2	10.7	9.9	9.2	8.4
Липецкая область	18.6	19.6	20.0	19.6	17.8	16.3	15.4	13.5
г. Москва	218.0	237.4	230.6	211.9	212.1	185.9	173.6	180.2
Московская область	116.4	128.9	127.7	121.2	121.0	114.5	113.9	109.3
Орловская область	18.9	20.5	20.0	16.9	15.1	13.7	12.6	13.2
Рязанская область	17.3	16.3	13.8	13.5	11.1	10.6	9.7	9.5
Смоленская область	28.6	28.0	24.6	23.1	22.8	20.9	18.2	17.0
Тамбовская область	22.9	23.2	20.3	17.6	16.0	13.8	13.5	11.7
Тверская область	40.6	41.7	38.9	35.7	33.9	29.8	28.9	25.5
Тульская область	20.5	21.0	19.6	18.2	18.0	15.9	14.7	13.9
Ярославская область	45.2	40.5	34.8	29.5	26.7	21.3	18.5	17.3

<sup>1)</sup> По данным Министерства внутренних дел Российской Федерации.

**ВАЛОВОЙ РЕГИОНАЛЬНЫЙ ПРОДУКТ****ИНДЕКС ФИЗИЧЕСКОГО ОБЪЕМА  
ВАЛОВОГО РЕГИОНАЛЬНОГО ПРОДУКТА**

(процентов)

	2005	2006	2007	2008	2009	2010	2011
Российская Федерация	107.6	108.3	108.3	105.7	92.4	104.6	105.4
Центральный							
федеральный округ	109.8	109.9	108.9	107.5	89.2	103.0	104.8
Курская область	104.5	105.2	109.3	104.1	96.0	103.0	108.4
Белгородская область	107.4	111.3	113.2	112.3	101.5	109.8	111.0
Брянская область	105.9	106.9	111.4	106.2	91.2	104.5	108.2
Владимирская область	100.2	107.2	114.0	101.2	94.8	106.7	102.9
Воронежская область	106.3	107.6	112.9	108.0	96.3	101.2	111.4
Ивановская область	104.8	107.0	112.3	99.9	93.2	101.8	100.6
Калужская область	105.6	106.7	112.6	115.8	93.6	110.1	112.9
Костромская область	103.6	106.4	106.5	103.9	90.2	106.3	103.9
Липецкая область	101.7	108.2	108.0	103.6	93.5	104.0	104.8
г. Москва	112.5	110.7	108.3	107.7	87.2	101.4	102.8
Московская область	107.6	108.7	110.5	108.2	90.4	107.7	108.1
Орловская область	107.9	103.9	106.0	106.3	85.8	103.4	113.3
Рязанская область	105.7	108.0	104.4	103.8	93.6	104.5	108.6
Смоленская область	105.0	106.2	109.0	109.0	95.4	107.4	104.7
Тамбовская область	104.5	107.2	110.5	105.8	99.6	97.0	112.8
Тверская область	102.0	110.7	107.7	107.4	91.5	103.4	105.7
Тульская область	106.5	109.1	112.1	107.4	93.1	103.6	105.3
Ярославская область	105.9	110.5	106.5	101.1	91.9	103.0	107.0

## ВАЛОВОЙ РЕГИОНАЛЬНЫЙ ПРОДУКТ НА ДУШУ НАСЕЛЕНИЯ

(в текущих основных ценах; рублей)

	2005	2006	2007	2008	2009	2010	2011
Российская Федерация							
(из суммы областей)	126014.2	157853.5	196770.0	238867.4	225547.2	263828.6	316626.6
Центральный							
федеральный округ	167641.5	213616.7	274548.4	341294.2	307252.6	350204.2	420102.4
Курская область	72995.3	88949.1	111348.4	146276.4	141833.5	171322.1	207690.8
Белгородская область	95922.0	118243.3	156302.2	208694.7	199229.1	260015.6	333502.0
Брянская область	49809.1	61987.1	78220.6	96492.6	97596.9	114777.6	141682.8
Владимирская область	58737.5	76967.4	100832.3	121413.2	129501.6	155494.2	178491.9
Воронежская область	57485.1	72121.1	97403.6	126173.4	133165.0	148432.6	191652.4
Ивановская область	40107.2	50361.3	68975.6	80811.4	81381.0	103280.0	120349.8
Калужская область	69708.0	85162.1	111057.4	149959.4	156396.0	186347.8	232255.6
Костромская область	62649.7	77028.5	93907.9	116659.2	114324.4	146536.9	167845.2
Липецкая область	122488.8	152083.7	179129.1	222567.9	195297.2	211610.6	244560.6
г. Москва	397006.8	504149.8	640392.6	786361.5	676439.7	730774.2	865642.0
Московская область	106814.3	140778.1	194564.7	245903.5	225683.1	259421.5	313635.7
Орловская область	63457.8	78056.8	93539.8	117974.3	111234.4	134533.8	167149.9
Рязанская область	71006.3	89615.0	103819.1	129314.1	133063.8	154844.8	182964.0
Смоленская область	64719.5	79067.7	96829.4	124250.0	100307.2	156567.3	186619.2
Тамбовская область	55920.9	70983.1	95395.7	109705.6	124763.5	131456.7	167849.5
Тверская область	68426.9	91071.5	112660.9	139895.3	144843.1	161305.0	188506.8
Тульская область	72148.4	89449.4	110658.1	148572.1	138951.6	152571.7	176073.5
Ярославская область	98442.2	115749.5	141607.0	163738.8	162553.6	187875.5	224355.5

**СТРУКТУРА ВАЛОВОГО РЕГИОНАЛЬНОГО ПРОДУКТА  
ПО ВИДАМ ПЕРВИЧНЫХ ДОХОДОВ  
в 2011 г.  
(в процентах)**

	Валовой региональный продукт	Оплата труда наемных ра- ботников (без учета скрытой оплаты труда и смешанных доходов)	Другие чистые налоги на производство	Валовая при- быль эконо- мики и вало- вые смешан- ные доходы
Российская Федерация				
(из суммы областей)	100.0	38.9	6.0	55.1
Центральный				
федеральный округ	100.0	36.7	1.4	61.9
Курская область	100.0	38.2	2.0	59.8
Белгородская область	100.0	29.2	1.7	69.1
Брянская область	100.0	42.7	1.4	55.9
Владимирская область	100.0	50.0	1.8	48.2
Воронежская область	100.0	47.5	1.6	50.9
Ивановская область	100.0	54.9	2.0	43.1
Калужская область	100.0	46.5	1.6	51.9
Костромская область	100.0	46.3	1.8	51.9
Липецкая область	100.0	38.3	2.1	59.6
г. Москва	100.0	32.4	1.0	66.6
Московская область	100.0	43.2	2.2	54.6
Орловская область	100.0	47.0	1.4	51.6
Рязанская область	100.0	45.5	2.2	52.3
Смоленская область	100.0	47.6	1.5	50.9
Тамбовская область	100.0	41.9	1.5	56.6
Тверская область	100.0	50.9	2.1	47.0
Тульская область	100.0	47.7	1.7	50.6
Ярославская область	100.0	48.4	2.2	49.4

## ПРЕДПРИЯТИЯ И ОРГАНИЗАЦИИ

### ЧИСЛО ХОЗЯЙСТВУЮЩИХ СУБЪЕКТОВ (на конец года единиц)

	2004	2005	2006	2007	2008	2009	2010	2011
Российская Федерация,								
тыс.	4417.1	4767.3	4506.6	4674.9	4771.9	4907.8	4823.3	4866.6
Центральный								
федеральный округ,								
тыс.	1727.8	1879.6	1698.4	1787.2	1773.2	1832.2	1871.0	1933.6
Курская область	24643	25737	24371	23923	22136	22763	23128	23080
Белгородская область	24947	25857	26538	28777	29872	31180	32748	33462
Брянская область	19486	20209	19669	20524	21241	21556	21810	21807
Владимирская область	29789	27868	30673	32561	33798	34560	35952	35422
Воронежская область	51406	55317	54984	56503	55845	53870	52941	54221
Ивановская область	27399	29121	27316	27981	28963	30584	32341	30890
Калужская область	26568	27880	25114	25890	26319	26432	27135	26761
Костромская область	15994	17274	16471	17140	18149	18548	17407	17552
Липецкая область	20211	21240	21005	21565	21045	21412	21895	21075
г. Москва	1107108	1221514	1041326	1096883	1066169	1106897	1161504	1218656
Московская область	178875	195025	194881	213079	224666	239204	224181	236263
Орловская область	15247	15793	14943	15425	16486	16923	16509	16231
Рязанская область	30636	31931	31450	32866	34732	34837	33643	33603
Смоленская область	21732	23632	22720	24075	25007	25823	25578	25728
Тамбовская область	16105	16216	17663	18100	19161	18770	19063	17926
Тверская область	45520	48075	50027	49760	46803	41901	42301	37768
Тульская область	33687	35768	36081	37270	38480	39822	37821	37591
Ярославская область	38398	41111	43131	44857	44472	47104	45021	45599



**ДОБЫЧА ПОЛЕЗНЫХ ИСКОПАЕМЫХ, ОБРАБАТЫВАЮЩИЕ  
ПРОИЗВОДСТВА, ПРОИЗВОДСТВО И РАСПРЕДЕЛЕНИЕ  
ЭЛЕКТРОЭНЕРГИИ, ГАЗА И ВОДЫ**

**ОБЪЕМ ОТГРУЖЕННЫХ ТОВАРОВ СОБСТВЕННОГО ПРОИЗВОДСТВА, ВЫПОЛНЕННЫХ  
РАБОТ И УСЛУГ СОБСТВЕННЫМИ СИЛАМИ ПО ВИДАМ ЭКОНОМИЧЕСКОЙ  
ДЕЯТЕЛЬНОСТИ**

(в фактически действовавших ценах; миллионов рублей)

	Добыча полезных ископаемых							
	2005	2006	2007	2008	2009	2010	2011	2012
Российская Федерация,								
млрд. руб.	3062	3721	4489	5272	5091	6227	8031	8676
Центральный								
федеральный округ	76390	184869	541418	590703	548343	623877	833562	586363
Курская область	21015	21934	26158	33709	16707	38473	53257	48979
Белгородская область	40390	41102	56923	62221	35375	73704	110158	94390
Брянская область	136	142	160	158	172	248	370	409
Владимирская область	552	750	1149	1672	1303	1517	1632	2143
Воронежская область	988	1477	2024	2816	2865	2737	3100	5618
Ивановская область	247	364	458	676	429	596	664	740
Калужская область	928	1170	1414	2236	1652	2001	1530	1616
Костромская область	91	91	160	230	146	185	254	233
Липецкая область	1203	1972	3408	4124	3084	3046	3655	5140
г. Москва	4141	107079	437158	464034	472047	488055	643044	407548
Московская область	3784	5215	7497	11931	9612	7184	7456	8514
Орловская область	71	67	121	130	93	90	182	288
Рязанская область	616	688	1056	1239	940	1527	1806	2237
Смоленская область	620	685	851	1306	950	1104	1270	1777
Тамбовская область	56	35	101	82	195	98	97	115
Тверская область	225	469	521	822	384	922	1343	1961
Тульская область	955	1265	1820	2678	1895	1810	2310	3569
Ярославская область	372	368	440	637	494	581	1433	1086

	Обрабатывающие производства							
	2005	2006	2007	2008	2009	2010	2011	2012
Российская Федерация,								
млрд. руб.	8872	11185	13978	16864	14352	18872	22802	25215
Центральный								
федеральный округ	2587948	3428776	4431493	5304670	4483283	5726918	6764832	7586543
Курская область	35524	43204	58246	69999	70859	82608	94857	104612
Белгородская область	101734	136649	191798	270781	241638	319536	369161	409330
Брянская область	36954	46796	59920	72687	57848	73863	91982	110055
Владимирская область	81952	99361	144721	160853	142252	189370	222325	245407
Воронежская область	76779	89883	109969	139869	132503	175892	228302	250019
Ивановская область	27398	33667	44112	54707	49501	70363	73821	82750
Калужская область	55376	67938	91071	151481	153673	281124	356188	420364
Костромская область	24827	34066	50948	63379	49822	70201	81591	96283
Липецкая область	180855	219488	253262	317543	228463	303619	355824	382979
г. Москва	1002261	1519597	1851644	2129463	1638278	2049658	2405167	2789261
Московская область	523215	625949	908782	1069303	1032253	1241243	1425058	1525121
Орловская область	34782	40798	47795	49613	40435	53966	66442	70810
Рязанская область	53929	65181	85367	105334	96548	129847	148009	173419
Смоленская область	51398	58954	75328	86744	80049	105017	121947	129460
Тамбовская область	23070	26668	39039	43779	46862	50413	80490	83331
Тверская область	59322	73050	90524	119022	103601	124106	142949	165889
Тульская область	125102	144827	189131	246030	190036	243146	308752	327597
Ярославская область	93471	102701	139835	154084	128661	162944	191968	219859

Продолжение

Производство и распределение электроэнергии, газа и воды								
	2005	2006	2007	2008	2009	2010	2011	2012
Российская Федерация,								
млрд. руб.	1691	2162	2146	2573	3030	3665	4219	4159
Центральный								
федеральный округ	492032	697105	640395	761655	920480	1156520	1392745	1298983
Курская область	23212	25353	28592	34961	44433	54343	55638	51342
Белгородская область	14706	17033	16144	17132	18758	22525	25058	25259
Брянская область	7848	8145	8010	9274	10540	12959	14010	14102
Владимирская область	12290	15453	13835	17246	20017	22523	26368	28155
Воронежская область	16246	20880	20814	27017	34451	42016	42596	47265
Ивановская область	11568	14348	14148	16125	18128	24728	25071	25238
Калужская область	12331	9113	7666	9189	14980	13024	15088	16812
Костромская область	13621	16135	16441	20891	21175	24703	29461	30807
Липецкая область	16893	14347	13234	16667	17952	22716	26349	26035
г. Москва	158824	314834	253879	292051	351595	449391	593779	529651
Московская область	91538	105960	106007	136929	181525	243277	306841	262052
Орловская область	8135	6887	8621	7347	8236	9690	13674	13668
Рязанская область	16108	19137	19273	23401	25243	29031	33583	33277
Смоленская область	23392	26771	27864	35850	44413	53812	45821	46344
Тамбовская область	6506	6834	6872	8998	9748	10714	11941	13264
Тверская область	22640	32759	37214	42660	48213	59476	62821	69644
Тульская область	18988	23576	23970	24608	26831	33875	34306	35501
Ярославская область	17189	19541	17812	21309	24241	27718	30340	30570

**ИНДЕКСЫ ПРОМЫШЛЕННОГО ПРОИЗВОДСТВА <sup>1)</sup>**  
 (в процентах к предыдущему году)

	2005	2006	2007	2008	2009	2010	2011	2012
Российская Федерация <sup>2)</sup>	105.1	106.3	106.8	100.6	90.7	108.2	104.7	102.6
Центральный								
федеральный округ	112.4	114.0	100.4	97.5	91.8	108.6	106.4	104.4
Курская область	104.5	106.5	104.1	95.0	100.0	107.5	105.3	105.3
Белгородская область	112.9	113.4	111.3	112.7	103.5	111.8	106.8	105.2
Брянская область	116.1	111.7	121.8	103.2	76.6	121.9	111.7	117.9
Владимирская область	101.4	109.8	122.6	112.3	84.4	117.3	108.2	102.5
Воронежская область	111.0	109.0	104.9	103.6	99.4	103.5	108.3	129.1
Ивановская область	110.1	113.0	112.5	99.4	85.5	111.0	117.1	105.0
Калужская область	105.8	107.8	110.7	122.9	94.7	144.9	125.6	109.7
Костромская область	108.9	111.1	105.7	100.2	83.8	115.3	107.9	103.9
Липецкая область	102.3	111.6	103.7	94.3	86.9	110.6	104.2	111.4
г. Москва	123.5	119.6	91.1	88.1	93.7	102.3	101.4	100.3
Московская область	114.1	113.0	106.2	106.0	86.8	113.8	110.6	109.1
Орловская область	110.1	103.0	97.9	97.3	76.2	118.9	107.6	102.9
Рязанская область	105.9	110.4	111.9	105.5	88.8	110.3	108.9	100.6
Смоленская область	104.7	105.6	108.7	96.1	94.5	108.3	101.7	103.0
Тамбовская область	102.6	108.4	110.7	100.2	100.0	100.6	116.4	112.5
Тверская область	108.9	113.7	108.8	104.0	77.9	118.8	110.1	105.8
Тульская область	104.9	109.1	107.1	101.5	90.0	113.7	112.9	103.6
Ярославская область	105.5	105.6	106.8	99.0	83.4	107.9	124.3	110.5

<sup>1)</sup> Агрегированный индекс производства по видам экономической деятельности «Добыча полезных ископаемых», «Обрабатывающие производства», «Производство и распределение электроэнергии, газа и воды».

<sup>2)</sup> С учетом поправки на неформальную деятельность.

## СЕЛЬСКОЕ ХОЗЯЙСТВО

ИНДЕКСЫ ФИЗИЧЕСКОГО ОБЪЕМА ПРОИЗВОДСТВА  
ПРОДУКЦИИ СЕЛЬСКОГО ХОЗЯЙСТВА(в хозяйствах всех категорий;  
в сопоставимых ценах в процентах к предыдущему году)

	2005	2006	2007	2008	2009	2010	2011	2012
Российская Федерация	101.6	103.0	103.3	110.8	101.4	88.7	123.0	95.3
Центральный								
федеральный округ	102.9	102.1	106.8	114.2	104.0	84.5	134.7	104.8
Курская область	101.4	101.3	111.2	121.0	99.7	80.0	149.2	109.7
Белгородская область	114.8	113.0	121.4	127.2	108.7	100.0	132.1	108.4
Брянская область	95.6	100.0	106.7	108.4	104.0	94.7	127.9	105.7
Владимирская область	108.8	99.9	103.3	94.6	112.1	79.5	130.1	110.9
Воронежская область	100.7	103.1	107.4	126.4	100.1	72.9	166.9	104.7
Ивановская область	96.0	104.9	102.1	90.4	107.3	91.5	108.7	97.1
Калужская область	93.9	96.5	107.5	102.1	105.6	92.6	108.3	103.9
Костромская область	98.6	101.7	99.0	98.4	101.7	89.1	115.2	100.3
Липецкая область	109.6	106.3	113.0	119.7	102.2	78.3	147.4	102.8
Московская область	101.3	99.7	102.1	99.2	107.3	84.1	121.9	97.4
Орловская область	99.8	91.8	104.4	125.6	100.9	85.0	131.8	105.2
Рязанская область	102.7	105.2	93.8	116.7	108.9	74.3	120.5	106.8
Смоленская область	93.3	91.4	104.9	100.2	97.5	92.3	116.6	100.6
Тамбовская область	109.5	106.6	101.9	124.2	100.1	73.0	163.9	107.9
Тверская область	93.5	97.7	100.4	98.8	98.8	93.5	131.5	92.8
Тульская область	104.3	97.6	107.5	112.7	105.4	77.5	115.5	106.3
Ярославская область	101.1	100.2	101.4	100.0	103.8	92.7	112.2	107.8
г. Москва	-	-	-	-	-	-	-	114.2

**ПОСЕВНЫЕ ПЛОЩАДИ  
ВСЕХ СЕЛЬСКОХОЗЯЙСТВЕННЫХ КУЛЬТУР**  
(в хозяйствах всех категорий; тысяч гектаров)

	2005	2006	2007	2008	2009	2010	2011	2012
Российская Федерация,								
млн. га	75.8	75.3	74.8	76.9	77.8	75.2	76.7	76.3
Центральный								
федеральный округ,								
млн. га	14.0	13.6	13.4	14.0	14.3	13.9	14.5	14.5
Курская область	1197.6	1159.4	1211.9	1327.5	1356.6	1355.3	1459.3	1481.7
Белгородская область	1287.5	1278.6	1329.3	1385.7	1388.3	1248.5	1369.1	1389.3
Брянская область	654.8	622.7	618.4	641.2	658.7	671.6	727.4	755.9
Владимирская область	409.1	387.9	377.8	377.9	351.7	331.2	336.6	340.1
Воронежская область	2147.9	2166.7	2135.3	2333.8	2443.7	2336.6	2473.5	2496.4
Ивановская область	256.9	243.3	236.0	238.7	234.8	219.2	227.0	220.1
Калужская область	370.7	341.2	327.4	341.4	327.5	302.1	310.4	318.2
Костромская область	328.8	306.6	285.5	258.5	238.6	207.1	199.2	190.0
Липецкая область	1050.0	1085.3	1097.4	1151.1	1193.8	1214.4	1232.0	1212.7
Московская область	699.4	659.9	626.7	611.6	575.8	550.7	547.8	523.1
Орловская область	1079.9	996.0	957.9	1025.8	1082.5	1076.5	1083.1	1099.1
Рязанская область	808.2	803.4	786.8	808.6	794.7	771.1	802.6	819.0
Смоленская область	547.4	470.7	447.3	451.0	455.3	455.8	474.3	474.9
Тамбовская область	1282.1	1342.5	1314.3	1414.8	1461.3	1426.7	1500.8	1474.9
Тверская область	688.9	640.1	598.1	571.6	617.6	633.1	652.4	643.7
Тульская область	739.6	684.9	647.1	689.2	721.7	749.5	746.7	733.4
Ярославская область	442.3	420.3	392.0	372.4	355.1	337.3	344.1	331.1
г. Москва	-	-	-	-	-	-	-	18.6

**ВАЛОВОЙ СБОР ЗЕРНА (в весе после доработки)**  
(в хозяйствах всех категорий; тысяч тонн)

	2005	2006	2007	2008	2009	2010	2011	2012
Российская Федерация, млн. т	77.8	78.2	81.5	108.2	97.1	61.0	94.2	70.9
Центральный федеральный округ, млн. т	14.6	13.0	14.0	23.9	21.6	9.7	17.1	18.2
Курская область	1903.2	1738.7	1926.0	3351.5	3054.1	1526.4	2649.4	2844.2
Белгородская область	2020.2	1633.4	1911.3	3262.9	2384.7	1031.8	2354.0	2498.4
Брянская область	474.0	323.5	418.3	552.0	608.7	381.1	539.2	585.8
Владимирская область	172.2	166.3	173.3	178.0	194.3	110.2	164.1	179.8
Воронежская область	2346.0	1980.7	2178.2	4528.6	3473.8	854.2	3047.5	3111.3
Ивановская область	92.7	80.5	111.2	100.9	130.3	81.8	102.8	124.7
Калужская область	120.6	101.6	133.7	190.5	196.8	138.8	148.3	165.7
Костромская область	72.7	69.4	91.6	82.6	83.7	48.7	68.0	59.9
Липецкая область	1907.9	1726.6	1794.0	2913.4	2725.2	1214.5	1972.5	1866.5
Московская область	210.6	203.1	190.6	243.8	237.1	172.2	221.8	238.8
Орловская область	1670.1	1276.8	1353.6	2282.3	2393.1	1507.8	1676.9	2072.3
Рязанская область	871.0	929.4	945.5	1554.5	1569.6	655.1	938.3	1059.1
Смоленская область	137.6	77.6	118.7	158.3	166.3	85.8	207.0	217.0
Тамбовская область	1576.6	1695.5	1581.1	2869.7	2632.6	925.6	1919.8	1866.0
Тверская область	128.2	128.3	138.6	147.5	121.3	62.5	90.1	82.4
Тульская область	828.0	742.7	862.6	1333.1	1476.5	856.1	890.5	1140.9
Ярославская область	71.2	82.3	92.1	102.8	102.8	51.0	78.6	78.6
г. Москва	-	-	-	-	-	-	-	3.1

**ВАЛОВОЙ СБОР САХАРНОЙ СВЕКЛЫ (фабричной)**  
(в хозяйствах всех категорий; тысяч тонн)

	2005	2006	2007	2008	2009	2010	2011	2012
Российская Федерация, млн. т	21.3	30.7	28.8	29.0	24.9	22.3	47.6	45.1
Центральный федеральный округ, млн. т	10.9	16.3	16.2	15.3	13.8	10.2	27.3	26.4
Курская область	1235.2	2482.6	2932.7	2723.4	2753.1	2161.6	4416.6	4739.8
Белгородская область	2519.2	3062.4	3303.5	2669.5	2391.7	1788.2	4335.3	4299.9
Брянская область	71.4	103.6	123.9	132.4	134.2	103.0	136.0	182.8
Воронежская область	2946.2	4280.0	3498.9	3505.2	3024.5	1793.0	6991.6	6167.3
Липецкая область	1666.4	2301.6	2117.6	1891.3	1780.4	1259.5	3498.8	4021.3
Орловская область	335.1	652.1	1011.8	926.4	842.5	716.2	1716.2	1827.6
Рязанская область	235.4	389.5	317.5	350.4	381.2	212.8	648.7	556.7
Тамбовская область	1629.8	2748.6	2635.3	2758.2	2354.1	1905.9	5093.5	4304.4
Тульская область	221.1	316.6	242.3	296.7	139.2	226.3	455.9	270.4

**ПОГОЛОВЬЕ КРУПНОГО РОГАТОГО СКОТА**  
(в хозяйствах всех категорий; на конец года; тысяч голов)

	2005	2006	2007	2008	2009	2010	2011	2012
Российская Федерация,								
млн. голов	21.6	21.6	21.5	21.0	20.7	20.0	20.1	20.0
Центральный								
федеральный округ	3749.3	3549.9	3387.6	3117.2	2989.2	2867.7	2845.8	2854.6
Курская область	278.4	267.9	263.3	236.1	209.9	204.6	199.7	194.2
Белгородская область	325.2	317.3	313.1	279.9	268.3	247.3	235.1	232.7
Брянская область	236.3	227.0	214.7	197.2	189.0	182.2	213.3	250.1
Владимирская область	152.4	148.8	145.1	137.7	138.5	140.0	145.1	141.7
Воронежская область	388.5	366.1	361.0	350.9	358.2	367.6	386.2	421.6
Ивановская область	107.2	103.6	99.0	87.7	84.1	81.5	76.2	71.8
Калужская область	144.7	138.6	133.7	128.0	130.0	130.5	131.8	132.8
Костромская область	102.4	98.2	92.1	82.6	75.3	69.8	66.8	63.2
Липецкая область	219.5	199.4	192.2	166.3	158.2	145.9	143.7	138.6
Московская область	363.4	347.1	332.0	313.6	293.5	276.3	260.6	238.9
Орловская область	213.1	191.6	173.5	157.1	151.6	139.6	134.9	133.9
Рязанская область	259.0	236.3	221.6	202.0	193.7	180.4	177.7	175.6
Смоленская область	185.4	172.9	158.0	142.9	136.9	138.9	141.3	138.0
Тамбовская область	192.9	179.7	171.2	159.7	153.4	146.0	144.1	141.8
Тверская область	241.6	233.1	218.3	198.5	185.8	171.7	158.6	143.8
Тульская область	151.3	143.4	130.3	118.2	112.1	105.7	100.9	96.1
Ярославская область	188.1	179.0	168.5	158.9	150.7	139.8	130.0	127.3
г. Москва	-	-	-	-	-	-	14.6	12.6



	Продолжение							
	2005	2006	2007	2008	2009	2010	2011	2012
<b>в том числе коров</b>								
Российская Федерация,								
млн. голов	9.5	9.4	9.3	9.1	9.0	8.8	9.0	8.9
Центральный								
федеральный округ	1701.4	1575.0	1492.9	1392.5	1307.0	1266.7	1240.9	1210.0
Курская область	129.4	120.5	117.0	104.5	92.5	91.0	90.3	84.9
Белгородская область	137.2	124.9	126.3	123.5	115.5	108.0	102.3	97.8
Брянская область	125.1	117.2	111.1	103.8	96.5	94.9	95.5	96.3
Владимирская область	67.8	65.9	63.8	61.6	59.6	60.7	62.7	61.1
Воронежская область	154.2	149.0	152.1	144.8	145.6	150.2	155.0	163.4
Ивановская область	47.8	44.6	43.1	40.2	38.5	37.8	34.9	32.6
Калужская область	66.8	60.6	59.0	57.4	56.0	56.9	57.9	57.9
Костромская область	47.5	45.8	43.2	39.9	36.0	33.1	31.8	29.7
Липецкая область	85.1	75.0	66.3	60.3	57.8	55.8	54.7	52.2
Московская область	167.5	159.1	151.8	147.3	136.0	129.9	121.0	110.6
Орловская область	85.3	73.0	65.7	61.3	56.2	52.7	53.7	52.8
Рязанская область	118.7	107.2	99.5	86.4	79.8	75.9	74.9	73.0
Смоленская область	109.4	100.1	89.1	82.9	77.2	77.5	78.7	74.8
Тамбовская область	84.3	73.9	67.0	59.0	54.9	50.1	49.8	48.1
Тверская область	118.3	110.3	101.0	94.3	87.9	80.9	74.1	68.1
Тульская область	72.9	68.5	62.4	54.9	49.5	47.8	44.9	42.2
Ярославская область	84.0	79.4	74.6	70.4	67.7	63.4	59.2	59.0
г. Москва	-	-	-	-	-	-	6.2	5.6

## ПОГОЛОВЬ СВИНЕЙ

(в хозяйствах всех категорий; на конец года; тысяч голов)

	2005	2006	2007	2008	2009	2010	2011	2012
Российская Федерация,								
млн. голов	13.8	16.2	16.3	16.2	17.2	17.2	17.3	18.8
Центральный								
федеральный округ	2661.1	3288.5	3625.0	4239.6	4971.9	5239.4	5988.5	7635.9
Курская область	220.8	246.7	271.9	291.2	299.4	337.8	382.4	784.5
Белгородская область	534.6	838.6	1132.2	1669.4	2055.9	2142.3	2700.0	3304.4
Брянская область	120.0	123.0	124.2	137.4	153.3	157.4	187.5	261.0
Владимирская область	103.3	112.4	119.0	119.5	132.1	118.7	141.7	160.4
Воронежская область	366.3	409.9	415.9	411.9	479.0	489.5	484.8	658.1
Ивановская область	30.5	30.1	25.0	17.1	17.5	16.8	15.4	13.7
Калужская область	42.4	50.6	52.8	51.0	55.0	65.3	64.7	73.3
Костромская область	39.6	38.6	41.8	39.5	43.4	46.4	46.8	50.8
Липецкая область	145.3	216.6	268.2	296.2	387.6	402.4	412.2	503.0
Московская область	143.3	206.7	244.0	245.6	267.6	295.8	298.6	310.4
Орловская область	236.8	238.1	217.6	263.9	315.1	347.7	322.3	326.6
Рязанская область	82.7	91.1	83.5	90.8	141.2	142.0	155.2	172.0
Смоленская область	90.5	113.6	108.8	94.9	84.1	85.0	98.8	128.6
Тамбовская область	187.2	224.4	207.0	186.5	265.2	259.8	289.6	484.2
Тверская область	104.3	108.9	113.3	138.0	97.0	160.4	210.2	168.1
Тульская область	137.7	153.9	128.8	114.1	114.5	113.2	119.2	124.8
Ярославская область	75.9	85.4	71.1	72.5	64.0	58.8	59.2	61.6
г. Москва	-	-	-	-	-	-	40.9	50.4

**ПРОИЗВОДСТВО СКОТА И ПТИЦЫ НА УБОЙ (в убойном весе)**  
(в хозяйствах всех категорий; тысяч тонн)

	2005	2006	2007	2008	2009	2010	2011	2012
Российская Федерация,								
млн. т	5.0	5.3	5.8	6.3	6.7	7.2	7.5	8.1
Центральный								
федеральный округ	1104.9	1226.6	1428.3	1656.6	1859.0	2052.0	2217.6	2561.7
Курская область	70.6	69.4	75.7	78.2	82.8	85.7	88.4	120.6
Белгородская область	202.8	279.8	381.3	538.8	675.1	789.0	874.4	1021.4
Брянская область	53.1	58.0	77.9	85.1	84.5	89.0	101.3	121.4
Владимирская область	39.8	40.6	42.2	42.8	43.9	45.7	45.4	51.1
Воронежская область	112.8	119.0	122.8	130.2	161.0	185.4	203.7	223.9
Ивановская область	23.1	23.5	24.3	23.3	23.3	23.8	27.2	27.3
Калужская область	37.4	38.2	44.0	51.6	55.3	55.4	57.3	59.0
Костромская область	23.8	23.5	22.9	23.6	22.5	22.4	22.0	21.1
Липецкая область	72.6	90.2	112.7	128.2	139.2	152.3	165.4	172.8
Московская область	136.8	144.5	172.9	186.3	188.0	190.3	203.2	215.5
Орловская область	59.9	57.5	56.3	58.9	63.9	75.9	72.3	70.4
Рязанская область	48.8	48.9	45.2	47.7	49.3	53.3	50.9	54.3
Смоленская область	28.8	29.0	30.8	32.8	33.4	32.9	36.0	37.2
Тамбовская область	56.7	57.5	57.2	57.5	60.1	67.2	72.3	141.9
Тверская область	40.4	41.8	45.9	52.3	53.6	58.1	78.0	86.3
Тульская область	63.8	67.3	76.4	77.1	78.0	76.8	66.3	71.2
Ярославская область	33.6	37.9	39.9	42.2	45.1	48.9	53.6	56.7
г. Москва	-	-	-	-	-	-	-	9.6

**ПРОИЗВОДСТВО МОЛОКА**  
(в хозяйствах всех категорий; тысяч тонн)

	2005	2006	2007	2008	2009	2010	2011	2012
Российская Федерация,								
млн. т	31.1	31.3	32.0	32.4	32.6	31.8	31.6	31.8
Центральный								
федеральный округ,								
млн. т	6.4	6.3	6.2	6.2	6.0	5.8	5.7	5.8
Курская область	396.7	392.5	394.1	415.3	400.1	384.3	392.6	394.2
Белгородская область	517.8	522.9	551.5	573.2	582.1	557.4	538.9	557.7
Брянская область	437.8	421.4	380.5	358.2	351.2	337.3	336.5	350.7
Владимирская область	303.1	318.6	321.4	317.1	310.0	311.9	333.7	359.7
Воронежская область	618.2	619.8	641.5	648.4	665.4	683.3	708.1	742.4
Ивановская область	183.3	190.3	191.1	180.1	170.4	168.1	164.7	163.3
Калужская область	241.6	231.7	225.1	226.3	232.1	232.6	227.9	234.0
Костромская область	156.1	159.8	167.8	157.0	145.6	133.2	127.6	121.0
Липецкая область	337.8	338.7	321.8	296.8	286.4	274.5	285.3	275.1
Московская область	950.2	942.6	916.3	889.6	833.5	769.4	727.5	693.0
Орловская область	294.3	268.6	244.0	252.0	252.9	236.2	228.1	229.3
Рязанская область	382.6	386.1	375.2	369.9	370.6	364.4	366.2	370.5
Смоленская область	372.1	346.4	328.0	334.2	315.7	299.9	324.1	325.8
Тамбовская область	280.9	280.9	281.0	270.9	250.9	232.9	221.0	221.1
Тверская область	388.9	376.3	359.7	347.3	330.9	297.2	270.5	250.8
Тульская область	269.0	245.3	243.0	242.4	226.9	205.8	202.0	192.9
Ярославская область	301.1	301.8	303.9	293.2	279.6	264.8	253.7	261.1
г. Москва	-	-	-	-	-	-	-	41.6

**ПРОИЗВОДСТВО ЯИЦ**  
(в хозяйствах всех категорий; миллионов штук)

	2005	2006	2007	2008	2009	2010	2011	2012
Российская Федерация,								
млрд. шт.	37.1	38.2	38.2	38.1	39.4	40.6	41.1	42.0
Центральный								
федеральный округ	7834.8	8211.0	8212.4	7990.7	8232.5	8555.9	8557.1	8773.3
Курская область	323.5	307.8	262.1	207.0	219.6	231.3	232.2	237.3
Белгородская область	810.0	1024.1	1146.5	1414.9	1376.8	1485.1	1492.1	1438.5
Брянская область	414.3	388.6	361.0	349.9	341.2	319.1	315.0	314.2
Владимирская область	520.9	508.3	510.1	501.1	499.9	512.1	518.3	569.8
Воронежская область	668.6	684.1	646.0	638.8	664.4	673.5	725.9	785.5
Ивановская область	297.1	313.8	304.6	299.1	301.9	376.1	379.3	371.7
Калужская область	192.0	180.5	203.0	215.4	237.0	170.5	111.8	116.5
Костромская область	525.1	557.0	556.7	554.0	608.8	611.9	646.1	645.6
Липецкая область	489.2	498.2	453.6	491.7	504.4	523.8	546.7	590.7
Московская область	857.8	901.5	940.2	561.0	567.4	511.9	325.6	249.5
Орловская область	271.0	268.0	221.5	202.3	185.2	187.7	170.6	163.2
Рязанская область	358.5	394.9	418.9	481.9	560.5	649.4	688.2	740.2
Смоленская область	243.6	218.2	246.9	250.4	232.8	233.3	262.2	274.7
Тамбовская область	336.3	287.7	228.9	212.9	219.6	223.7	221.4	227.9
Тверская область	294.7	272.1	222.5	175.0	115.0	106.6	101.8	94.3
Тульская область	565.5	637.3	684.2	592.2	588.8	604.5	571.7	516.8
Ярославская область	666.7	768.9	805.7	843.0	1009.3	1135.6	1248.3	1403.6
г. Москва	-	-	-	-	-	-	-	33.3

## СТРОИТЕЛЬСТВО

ОБЪЕМ РАБОТ, ВЫПОЛНЕННЫХ ПО ВИДУ ЭКОНОМИЧЕСКОЙ ДЕЯТЕЛЬНОСТИ  
«СТРОИТЕЛЬСТВО»

(в фактически действовавших ценах; миллионов рублей)

	2005	2006	2007	2008	2009	2010	2011	2012	2012 в процен- тах к 2011 (в сопос- тави- мых ценах)
Российская Федерация,									
млрд. руб.	1754.4	2350.8	3293.3	4528.1	3998.3	4454.2	5140.3	5711.8	102.4
Центральный федеральный округ,									
млрд. руб.	517.2	706.8	942.8	1214.8	1068.1	1159.7	1269.5	1353.0	99.0
Курская область	7125.6	10257.2	14665.9	20444.9	19970.0	23305.9	29581.8	33648.1	101.8
Белгородская область	14760.7	18543.5	32723.9	43588.6	29832.4	41302.7	70808.0	73172.6	94.8
Брянская область	4122.9	4963.5	8145.5	11862.0	11499.0	13900.9	16941.9	18018.5	110.7
Владимирская область	6446.5	8876.5	16250.7	20594.4	20069.0	21308.9	23311.6	27075.8	102.1
Воронежская область	11125.2	14915.6	23289.2	32482.4	31139.4	40755.1	49766.9	60363.7	115.3
Ивановская область	3620.0	6900.4	10403.7	12064.7	15007.8	12800.8	16221.5	16234.7	101.6
Калужская область	7622.6	10933.6	15433.7	24283.7	23378.8	26812.4	33775.3	42733.8	119.0
Костромская область	3916.0	5327.9	7991.2	9680.4	8416.9	8960.5	8045.9	8485.2	99.6
Липецкая область	12255.4	15182.2	19994.0	23378.1	25591.1	25716.5	28464.8	31372.2	103.1
г. Москва	252215.5	364844.8	468172.7	597413.4	522941.7	553874.9	549075.8	609729.3	101.0
Московская область	120237.3	161798.9	217631.9	271169.1	210355.6	230771.3	265066.0	303071.6	103.4
Орловская область	4255.2	5796.0	7981.4	10923.4	7988.3	7859.7	9497.9	15483.0	149.3
Рязанская область	12164.9	13986.3	22072.0	28061.5	18685.1	25768.3	31881.5	36211.1	112.7
Смоленская область	7214.4	8472.5	10895.5	15704.4	15609.3	19341.4	25566.2	26524.3	86.1
Тамбовская область	6583.3	8562.9	12142.3	16551.3	17793.5	17560.1	20470.3	24209.6	113.5
Тверская область	13597.9	10963.0	12154.0	19999.5	25974.7	27771.4	32534.6	19866.3	57.6
Тульская область	9851.5	12945.1	18243.6	23377.1	31454.0	25041.6	19624.9	22284.9	102.8
Ярославская область	20124.0	23537.5	24620.1	33269.2	32400.2	36823.7	39816.9	41496.8	92.9

**ВВОД В ДЕЙСТВИЕ ЖИЛЫХ ДОМОВ**  
 (тысяч квадратных метров общей площади)

	2005	2006	2007	2008	2009	2010	2011	2012
Российская Федерация,								
млн. м <sup>2</sup>	43.6	50.6	61.2	64.1	59.9	58.4	62.3	65.2
Центральный								
федеральный округ	15261	17345	19894	19134	18893	17461	18064	17960
Курская область	298	327	376	447	456	381	394	426
Белгородская область	831	939	1064	1112	1097	1100	1148	1215
Брянская область	198	246	299	322	353	391	421	453
Владимирская область	327	341	376	419	451	481	438	508
Воронежская область	784	854	974	1121	888	1050	996	1110
Ивановская область	106	179	142	171	186	191	217	222
Калужская область	263	265	458	631	457	501	598	613
Костромская область	117	109	140	149	180	151	156	205
Липецкая область	508	621	705	722	731	737	762	807
г. Москва	4649	4780	4825	3264	2703	1768	1808	3050
Московская область	5297	6484	7805	7881	8452	7939	8244	6620
Орловская область	248	253	310	326	302	249	333	359
Рязанская область	301	377	457	503	510	466	478	512
Смоленская область	270	297	300	345	346	348	371	261
Тамбовская область	350	421	502	560	559	569	603	636
Тверская область	291	354	419	347	450	452	422	410
Тульская область	199	251	322	417	395	395	263	310
Ярославская область	224	247	420	397	376	291	411	461

## ТОРГОВЛЯ

## ОБОРОТ РОЗНИЧНОЙ ТОРГОВЛИ

(в фактически действовавших ценах; миллионов рублей)

	2005	2006	2007	2008	2009	2010	2011	2012
Российская Федерация,								
млрд. руб.	7041.5	8711.9	10869.0	13944.2	14599.2	16512.0	19104.3	21394.5
Центральный								
федеральный округ,								
млрд. руб.	2600.7	3119.4	3742.0	4662.4	4939.3	5644.6	6594.4	7287.6
Курская область	37071	48814	63264	79795	86939	97695	115979	131876
Белгородская область	45614	62616	84140	113628	125594	143302	166558	199861
Брянская область	38597	48756	63372	84392	93790	110850	135801	152516
Владимирская область	31541	44019	62526	83270	88193	101593	122487	148174
Воронежская область	83280	93569	116769	166558	184946	215519	264359	324310
Ивановская область	21148	29381	37976	57855	59159	71001	90945	115478
Калужская область	39276	49220	63535	80731	85169	98857	119066	134022
Костромская область	18669	23401	29328	38142	40343	49162	57601	63255
Липецкая область	42015	53124	68721	93375	104425	117750	138577	156043
г. Москва	1586084	1817771	2040280	2365583	2527566	2882417	3322047	3639715
Московская область	369929	495548	660751	887417	893868	1016780	1207783	1259362
Орловская область	26083	29415	38570	52705	53636	62813	73855	82138
Рязанская область	36306	44548	59148	82794	88622	97030	112883	129544
Смоленская область	39033	46881	58301	77284	85315	98023	109596	120556
Тамбовская область	38832	48269	62610	85132	89859	98311	115035	132277
Тверская область	58501	70216	80117	103869	111368	126770	142302	161705
Тульская область	48490	61144	84233	118106	127336	151331	171442	191664
Ярославская область	40236	52671	68314	91730	93207	105411	128071	145088



**ИНДЕКСЫ ФИЗИЧЕСКОГО ОБЪЕМА  
ОБОРОТА РОЗНИЧНОЙ ТОРГОВЛИ**  
(в сопоставимых ценах; в процентах к предыдущему году)

	2005	2006	2007	2008	2009	2010	2011	2012
Российская Федерация	112.8	114.1	116.1	113.7	94.9	106.4	107.0	106.3
Центральный								
федеральный округ	110.0	112.1	112.0	111.4	95.9	107.4	108.3	104.9
Курская область	111.0	123.6	118.6	107.4	95.4	105.5	109.6	108.0
Белгородская область	113.4	127.3	124.5	119.7	100.8	108.3	109.1	115.7
Брянская область	114.2	116.2	118.8	115.5	98.8	109.3	112.6	106.7
Владимирская область	116.0	130.9	132.1	117.4	95.8	109.1	111.6	115.4
Воронежская область	113.6	105.2	115.8	125.3	98.2	109.6	112.8	119.0
Ивановская область	110.6	127.9	117.9	133.9	92.0	112.2	117.1	120.4
Калужская область	112.6	115.0	118.1	109.1	94.2	109.4	110.6	106.6
Костромская область	107.3	117.6	116.9	114.8	94.9	113.8	108.3	104.9
Липецкая область	112.5	117.1	120.0	117.3	100.0	106.9	109.2	107.5
г. Москва	106.2	107.1	105.1	105.3	97.0	106.8	106.6	101.7
Московская область	119.1	126.1	124.9	119.6	92.0	107.8	110.8	104.6
Орловская область	112.2	105.9	123.1	121.3	91.6	110.5	109.0	106.4
Рязанская область	110.5	114.1	121.8	120.7	96.3	103.2	107.6	109.1
Смоленская область	113.9	111.0	114.0	115.4	98.3	107.8	103.0	105.1
Тамбовская область	120.4	114.5	119.3	118.1	94.0	104.1	109.3	110.0
Тверская область	134.1	112.2	106.5	113.4	96.9	106.9	104.8	108.5
Тульская область	113.8	117.8	126.4	120.4	96.6	110.7	104.9	106.1
Ярославская область	116.3	120.5	119.6	116.2	90.4	105.7	111.5	107.4

## ОБОРОТ ОПТОВОЙ ТОРГОВЛИ

(в фактически действовавших ценах; миллионов рублей)

	Оборот оптовой торговли						
	2006	2007	2008	2009	2010	2011	2012
Российская Федерация,							
млрд. руб.	19921.8	24015.6	32706.6	28258.8	32153.5	39154.0	42883.8
Центральный							
федеральный округ,							
млрд. руб.	10830.9	12391.3	18216.4	15539.8	17548.5	21825.5	23667.3
Курская область	67476	87321	92306	75219	97224.5	113430	144630
Белгородская область	135989	191064	253424	236270	255524	256186	294989
Брянская область	54390	67453	81760	81754	105755	129241	144540
Владимирская область	45651	83698	107255	109492	131929	152662	175862
Воронежская область	125919	139047	140888	173954	250207	296226	384098
Ивановская область	28657	44579	61461	71663	96759	117992	155213
Калужская область	56604	71105	93849	103958	97496	95750	128739
Костромская область	18052	31274	38692	36589	58350	75536	82606
Липецкая область	91880	108345	152932	142237	176335	202066	219254
г. Москва	8301382	8884079	13840473	11376529	12001090	15110363	17105581
Московская область	1343829	2041157	2581190	2450099	3420876	4319577	3731253
Орловская область	38004	46726	56796	46266	53251	59902	81267
Рязанская область	111973	92224	100730	109752	140287	165548	198363
Смоленская область	31881	42036	63279	58758	79172	107878	137937
Тамбовская область	34571	56607	79165	82038	100030	84576	105816
Тверская область	70739	102073	125596	113516	150161	135298	122162
Тульская область	106083	107078	116151	112908	139920	176510	184569
Ярославская область	167807	195451	230436	158811	194150	226760	270458

Продолжение

В том числе оборот оптовой торговли организаций оптовой торговли							
	2006	2007	2008	2009	2010	2011	2012
Российская Федерация,							
млрд. руб.	14758.0	19604.6	25549.6	23514.8	25955.6	31205.7	33558.3
Центральный							
федеральный округ,							
млрд. руб.	7774.5	10557.9	14187.0	13672.2	14919.4	18386.5	19213.5
Курская область	48346	60111	61996	53666	70495	83906	106955
Белгородская область	112937	155307	192106	191081	210045	215624	250516
Брянская область	47854	59125	69877	74923	96690	112144	122433
Владимирская область	32822	63148	77815	89032	106854	100667	119306
Воронежская область	92716	100852	113542	135071	173050	219229	303653
Ивановская область	21571	35598	47096	61781	84758	101428	129599
Калужская область	44685	54718	72048	88180	81806	79045	102750
Костромская область	14034	25233	30337	30365	50457	59602	75735
Липецкая область	68215	83627	110550	112903	145206	169919	183072
г. Москва	5730781	7878440	10666794	10247184	10513253	13147312	14291551
Московская область	1115528	1527578	2159087	2071871	2731398	3347054	2650248
Орловская область	27650	34734	41553	38708	45287	48843	66214
Рязанская область	101826	79068	89793	99124	126029	149251	176126
Смоленская область	14124	21472	40124	37941	55763	72532	99215
Тамбовская область	29844	47937	65215	70429	87015	71730	92597
Тверская область	41803	68476	87923	81567	116227	113456	98118
Тульская область	92226	94752	100747	89419	109747	149370	156384
Ярославская область	137565	167692	160405	98949	115278	145378	188997

## УСЛУГИ НАСЕЛЕНИЮ

ОБЪЕМ ПЛАТНЫХ УСЛУГ НАСЕЛЕНИЮ  
(в фактически действовавших ценах; миллионов рублей)

	2005	2006	2007	2008	2009	2010	2011	2012
Российская Федерация,								
млрд. руб.	2271.7	2798.9	3424.7	4079.6	4504.5	4943.5	5540.2	6036.8
Центральный								
федеральный округ,								
млрд. руб.	858.5	1047.7	1262.0	1460.3	1583.1	1701.3	1872.2	2017.1
Курская область	10819	15211	18644	23828	26153	28789	31263	34416
Белгородская область	13641	17409	22575	30666	37793	44437	49776	53115
Брянская область	13747	17107	20630	24723	26946	30111	34125	36157
Владимирская область	13992	17835	22617	27066	33495	38780	43515	49433
Воронежская область	21108	26667	32512	39737	48503	59386	68502	77445
Ивановская область	9990	11742	14350	16815	19681	23032	26236	28351
Калужская область	10549	13593	17149	20961	24135	27030	30237	33168
Костромская область	5524	6987	8930	10067	11102	14584	16524	18079
Липецкая область	11541	14965	18143	22246	26091	30928	35229	39464
г. Москва	550932	659198	784336	887217	930389	953986	1033906	1104958
Московская область	108058	136295	167028	201491	223657	258156	285879	305364
Орловская область	7524	8666	10024	11528	14616	16888	20061	22342
Рязанская область	10700	13208	16136	19362	22364	27073	30230	32291
Смоленская область	9060	11151	13937	16238	17258	19828	22551	24020
Тамбовская область	10680	12997	16257	21579	24337	26894	29933	33599
Тверская область	16451	20180	24958	28600	30462	30556	33784	37402
Тульская область	16967	21101	25272	30846	34931	38616	45056	49520
Ярославская область	17239	23348	28489	27359	31184	32219	35406	37998

**ИНДЕКС ФИЗИЧЕСКОГО ОБЪЕМА ПЛАТНЫХ УСЛУГ НАСЕЛЕНИЮ**  
(в сопоставимых ценах; в процентах к предыдущему году)

	2005	2006	2007	2008	2009	2010	2011	2012
Российская Федерация	106.3	107.6	107.7	104.3	97.5	101.5	103.2	103.5
Центральный								
федеральный округ	103.7	108.0	104.5	101.7	95.5	99.1	101.5	102.5
Курская область	119.5	116.5	107.5	105.4	95.6	102.6	101.6	103.5
Белгородская область	102.5	113.8	115.6	119.9	106.9	108.2	102.6	103.1
Брянская область	103.3	103.6	105.3	100.9	97.3	101.2	104.6	102.5
Владимирская область	110.1	107.2	110.9	107.2	106.7	107.4	102.0	107.3
Воронежская область	115.9	108.7	108.8	108.5	102.7	114.6	106.1	107.0
Ивановская область	109.1	103.1	107.5	103.4	100.0	107.3	102.8	103.5
Калужская область	107.8	111.4	112.4	108.7	98.6	105.3	102.5	103.3
Костромская область	114.6	109.6	113.9	102.5	98.5	121.7	102.8	103.4
Липецкая область	104.2	108.5	107.4	107.9	102.3	110.5	108.2	106.7
г. Москва	101.7	107.2	102.0	99.5	93.4	94.8	100.3	101.6
Московская область	104.8	109.6	108.5	105.2	94.8	104.3	101.8	102.3
Орловская область	106.8	103.5	104.7	101.5	111.4	106.9	108.9	105.4
Рязанская область	104.0	106.9	105.6	107.1	99.2	112.2	101.4	102.3
Смоленская область	107.0	108.0	110.5	104.3	93.7	101.6	102.6	101.5
Тамбовская область	108.0	108.1	113.1	117.4	100.1	103.4	103.7	105.8
Тверская область	112.4	109.1	110.1	105.2	99.4	94.5	100.9	104.7
Тульская область	109.9	109.4	105.0	105.1	99.3	101.5	106.3	102.3
Ярославская область	110.5	115.1	107.2	85.7	100.1	95.8	99.9	101.3

## ИНВЕСТИЦИИ

ИНВЕСТИЦИИ В ОСНОВНОЙ КАПИТАЛ  
(в фактически действовавших ценах; миллионов рублей)

	2005	2006	2007	2008	2009	2010	2011	2012
Российская Федерация,								
млрд. руб.	3611.1	4730.0	6716.2	8781.6	7976.0	9152.1	11035.7	12568.8
Центральный								
федеральный округ	964158	1225593	1779599	2278329	1928138	2099824	2458312	2689587
Курская область	17864	23241	33523	46752	41183	46093	58521	62954
Белгородская область	35022	52073	83510	104218	73127	96313	125994	136202
Брянская область	8496	12462	21010	25298	26858	41989	48014	45297
Владимирская область	17327	22253	37775	45056	51546	50088	59769	60125
Воронежская область	28652	38867	65319	94168	94788	125826	155245	179990
Ивановская область	12068	14734	17416	26051	31956	29961	32373	24694
Калужская область	13624	18297	35012	66270	60349	74489	77354	94116
Костромская область	14083	11821	13919	16848	11334	15100	17648	21148
Липецкая область	30312	44565	64707	88089	84317	101600	112531	92002
г. Москва	456025	590162	775682	962468	742422	732761	856424	1005359
Московская область	181260	236931	401143	481617	380061	394284	449666	491923
Орловская область	9610	12715	24119	27242	19791	21451	34072	40378
Рязанская область	23629	25945	33630	53231	38036	40622	53163	66370
Смоленская область	14371	16029	25178	37562	34633	48833	56872	56370
Тамбовская область	14698	19667	30861	42701	48795	53980	68302	82571
Тверская область	23845	24326	36384	50222	70047	82618	94276	80326
Тульская область	20804	24361	36208	55363	61518	71526	77703	82246
Ярославская область	42466	37143	44203	55174	57377	72291	80386	67519

**ИНДЕКС ФИЗИЧЕСКОГО ОБЪЕМА ИНВЕСТИЦИЙ  
В ОСНОВНОЙ КАПИТАЛ**  
(в сопоставимых ценах; в процентах к предыдущему году)

	2005	2006	2007	2008	2009	2010	2011	2012
Российская Федерация	110.9	116.7	122.7	109.9	84.3	106.0	108.3	106.6
Центральный								
федеральный округ	108.4	112.8	124.2	106.9	82.1	104.6	102.4	102.6
Курская область	99.7	116.4	118.2	117.2	84.9	111.9	114.1	101.1
Белгородская область	134.0	134.7	144.5	105.9	73.1	122.3	118.4	100.9
Брянская область	102.6	127.4	148.2	101.9	99.5	149.5	101.0	96.6
Владимирская область	124.4	115.3	145.2	101.3	112.6	92.6	111.5	91.7
Воронежская область	113.1	120.5	141.5	120.2	99.8	125.3	112.3	111.1
Ивановская область	112.9	106.8	99.1	129.6	118.5	86.5	96.0	72.4
Калужская область	113.3	121.2	163.5	159.9	83.6	116.4	85.7	115.0
Костромская область	104.5	77.7	92.5	103.2	66.7	124.9	94.3	113.7
Липецкая область	100.6	134.6	129.8	118.4	93.7	116.5	102.8	76.9
г. Москва	110.3	115.2	110.9	102.5	76.4	95.8	106.6	108.5
Московская область	98.5	112.2	145.8	100.8	73.3	98.9	104.5	104.0
Орловская область	110.9	116.9	161.6	91.1	75.1	101.9	140.5	109.9
Рязанская область	112.0	100.4	112.8	128.7	71.0	100.7	122.8	121.2
Смоленская область	110.7	97.0	134.7	128.6	86.3	129.0	100.1	86.8
Тамбовская область	119.9	123.3	141.2	118.8	107.3	109.9	119.1	116.2
Тверская область	71.1	92.2	132.8	112.0	131.3	112.5	105.6	80.9
Тульская область	131.9	105.6	132.8	130.1	104.4	112.8	103.3	98.2
Ярославская область	140.5	78.2	99.6	101.0	101.5	119.4	104.2	77.0

**СТРУКТУРА ИНВЕСТИЦИЙ В ОСНОВНОЙ КАПИТАЛ  
ПО ИТОЧНИКАМ ФИНАНСИРОВАНИЯ в 2012 г. <sup>1)</sup>**  
(в процентах к общему объему инвестиций в основной капитал)

	Собст- венные средства	Привле- ченные средства	из них бюджетные средства	из них		кредиты банков
				федерального бюджета	бюджетов субъектов Российской Федерации	
Российская Федерация	45.4	54.6	17.9	9.6	7.1	7.9
Центральный						
федеральный округ	47.8	52.2	22.1	9.4	11.7	10.6
Курская область	35.0	65.0	10.1	3.2	6.0	24.9
Белгородская область	41.8	58.2	17.1	3.2	11.4	22.8
Брянская область	38.6	61.4	15.7	7.3	7.7	24.2
Владимирская область	48.0	52.0	17.4	10.2	5.1	7.5
Воронежская область	25.0	75.0	25.7	18.2	6.2	13.7
Ивановская область	34.8	65.2	28.9	15.2	8.9	4.9
Калужская область	35.1	64.9	10.3	6.3	2.9	13.9
Костромская область	49.0	51.0	18.2	13.2	2.2	12.8
Липецкая область	62.3	37.7	10.1	4.2	3.7	14.9
г. Москва	55.3	44.7	29.1	7.2	21.9	4.6
Московская область	50.8	49.2	13.5	10.7	1.4	12.0
Орловская область	45.3	54.7	21.7	14.7	5.9	17.2
Рязанская область	49.0	51.0	17.5	8.7	7.7	11.8
Смоленская область	36.8	63.2	31.0	20.7	7.3	9.1
Тамбовская область	19.2	80.8	34.1	14.8	18.8	21.7
Тверская область	36.7	63.3	32.7	25.4	3.6	10.5
Тульская область	54.3	45.7	12.0	7.4	3.5	16.2
Ярославская область	57.9	42.1	10.6	4.2	5.1	8.8

<sup>1)</sup> Без субъектов малого предпринимательства и параметров неформальной деятельности.



**ИНОСТРАННЫЕ ИНВЕСТИЦИИ В ЭКОНОМИКУ <sup>1)</sup>**  
(миллионов долларов США)

	2005	2006	2007	2008	2009	2010	2011	2012
Российская Федерация	53651	55109	120941	103769	81927	114746	190643	154570
Центральный								
федеральный округ	28930.4	30100.6	78722.1	55392.6	49435.8	76700.2	136252.9	91913.1
Курская область	4.9	23.8	33.2	1.0	2.8	19.7	63.1	83.2
Белгородская область	21.1	84.2	536.9	2399.9	48.1	45.7	3315.6	47.7
Брянская область	17.7	6.3	17.2	43.3	35.0	25.6	44.6	57.4
Владимирская область	205.9	336.1	483.3	673.9	530.6	765.5	518.8	753.8
Воронежская область	53.3	107.9	160.3	120.4	196.3	279.6	796.5	645.4
Ивановская область	0.9	100.4	42.6	111.8	83.5	67.6	267.2	86.9
Калужская область	25.3	127.1	381.0	1503.4	1132.8	1194.5	932.4	1099.3
Костромская область	214.8	98.9	27.8	39.6	38.4	19.7	48.7	55.6
Липецкая область	44.2	136.9	198.9	1763.3	331.1	854.1	530.0	1587.9
г. Москва	25228.0	23986.3	70873.4	40838.4	41316.9	66183.7	123083.5	81555.0
Московская область	2737.4	4661.4	5250.3	6685.5	4528.1	6207.3	5460.2	4626.6
Орловская область	19.7	43.5	48.7	30.3	3.5	86.0	16.0	5.3
Рязанская область	7.5	9.5	118.7	296.6	90.2	100.6	105.4	104.4
Смоленская область	29.7	38.9	31.3	92.8	254.2	292.6	359.3	334.4
Тамбовская область	5.9	7.4	38.5	36.0	2.7	15.5	12.2	2.4
Тверская область	1.4	13.3	78.2	117.0	220.3	112.9	137.7	211.4
Тульская область	235.6	276.2	176.7	429.5	488.6	366.2	504.6	191.9
Ярославская область	77.1	42.5	226.0	210.0	132.8	63.4	57.2	464.5

<sup>1)</sup> По данным организаций, представивших статистическую отчетность, без учета органов денежно-кредитного регулирования, коммерческих банков, включая рублевые поступления, пересчитанные в доллары США.

## ФИНАНСЫ

**ДОХОДЫ КОНСОЛИДИРОВАННЫХ БЮДЖЕТОВ  
СУБЪЕКТОВ РОССИЙСКОЙ ФЕДЕРАЦИИ <sup>1)</sup>**  
(миллионов рублей)

	2005	2006	2007	2008	2009	2010	2011	2012 <sup>2)</sup>
Российская Федерация,								
млрд. руб.	2999.9	3797.3	4828.5	6198.8	5926.6	6537.3	7644.2	8064.3
Курская область	15163.4	16700.1	22296.2	30600.0	30979.8	36842.5	41966.4	45233.0
Белгородская область	24730.7	29485.0	41516.5	56852.7	55738.2	63512.8	81394.9	78056.4
Брянская область	13453.8	17588.2	22268.2	26563.3	31385.3	32749.9	38525.2	42543.2
Владимирская область	15822.6	21514.1	29537.9	36919.2	40718.2	43195.6	47862.5	48173.8
Воронежская область	25090.4	30439.5	41297.2	55545.5	59451.3	71235.3	77324.1	87607.5
Ивановская область	13207.7	17604.5	22018.6	24786.7	28425.3	29173.4	31900.0	34860.4
Калужская область	14605.3	17427.7	25679.1	32085.0	31142.0	38596.5	45348.3	50155.4
Костромская область	8270.6	10231.7	13677.3	18139.5	18416.0	20767.3	22265.1	24778.5
Липецкая область	21953.1	27933.8	30634.7	40023.9	36493.8	38557.6	42544.3	44277.5
г. Москва	523277.8	757936.7	957876.0	1291479.1	1010681.5	1127684.1	1481778.2	1494480.1
Московская область	139118.3	175120.0	234430.4	299475.3	314274.2	333556.5	371180.2	453276.3
Орловская область	9687.6	11181.6	14191.0	19373.4	19852.3	22689.9	26217.1	28419.4
Рязанская область	14180.2	17728.0	22393.7	29154.9	31841.1	37191.6	41130.4	45333.0
Смоленская область	11283.6	13620.5	17494.5	22203.3	24785.7	28446.6	33941.1	38924.7
Тамбовская область	12699.0	15202.4	19860.6	25125.3	30799.2	32223.9	38511.7	42636.9
Тверская область	18588.3	24273.4	32336.2	40021.0	45786.9	46721.8	50978.6	52665.3
Тульская область	20735.1	23781.3	32770.0	42102.0	40517.0	48245.0	49722.8	56504.8
Ярославская область	23107.4	26447.2	34708.7	42198.0	52085.9	51493.4	52906.5	59287.6

<sup>1)</sup> По данным Минфина России.<sup>2)</sup> По предварительным данным Федерального казначейства.

**РАСХОДЫ КОНСОЛИДИРОВАННЫХ БЮДЖЕТОВ  
СУБЪЕКТОВ РОССИЙСКОЙ ФЕДЕРАЦИИ <sup>1)</sup>**  
(миллионов рублей)

	2005	2006	2007	2008	2009	2010	2011	2012 <sup>2)</sup>
Российская Федерация,								
млрд. руб.	2941.2	3657.7	4790.5	6253.1	6255.7	6636.9	7679.1	8342.7
Курская область	14744.7	16398.8	21729.9	29330.3	31718.2	35297.7	44058.1	46043.6
Белгородская область	25783.9	31098.5	42366.5	59063.8	60848.2	65105.7	83780.3	82653.5
Брянская область	14105.8	17786.2	23011.1	28192.4	31121.1	33803.9	38633.2	44095.1
Владимирская область	15413.1	21023.1	29327.0	36815.8	40359.2	45006.1	45900.8	50480.7
Воронежская область	24463.6	30041.8	40754.3	54763.3	61507.9	72948.6	79522.7	89176.6
Ивановская область	13140.4	17474.3	21959.4	25382.7	29753.0	30752.9	33620.5	36408.5
Калужская область	14953.7	18800.0	25911.0	31981.1	33099.0	40793.7	47831.6	53471.5
Костромская область	8959.6	10910.8	14467.6	17335.7	21342.2	23075.7	23567.6	24751.7
Липецкая область	24550.6	27287.4	32315.8	38620.4	39315.7	39948.4	44704.2	47298.7
г. Москва	503760.2	691329.8	929750.0	1317739.7	1156394.5	1107593.9	1400528.4	1540426.0
Московская область	140922.8	181416.7	256130.6	316413.8	327024.2	312927.5	342532.0	392775.2
Орловская область	9783.1	10930.4	13473.8	18903.8	20464.5	22976.4	25846.4	31392.9
Рязанская область	14825.1	18051.4	23639.3	30674.5	35250.8	39300.2	44689.4	49666.3
Смоленская область	10892.1	13292.7	17065.4	23589.3	26408.6	31843.0	38527.3	41571.2
Тамбовская область	12612.2	14907.4	20506.9	26289.5	30260.0	33273.4	38311.4	42451.1
Тверская область	18903.5	24110.8	32523.3	39643.5	49485.7	50876.0	54760.4	58711.5
Тульская область	20495.7	25183.0	31880.4	41588.8	43417.7	51693.8	46961.9	59703.4
Ярославская область	23505.7	28337.6	36095.0	44442.2	52253.1	56066.7	56196.0	64547.7

<sup>1)</sup> По данным Минфина России.

<sup>2)</sup> По предварительным данным Федерального казначейства.

**ПОСТУПЛЕНИЕ НАЛОГОВ, СБОРОВ И ИНЫХ ОБЯЗАТЕЛЬНЫХ ПЛАТЕЖЕЙ  
В БЮДЖЕТНУЮ СИСТЕМУ РОССИЙСКОЙ ФЕДЕРАЦИИ <sup>1)</sup>**  
(миллионов рублей)

	2005	2006	2007	2008	2009	2010	2011	2012 <sup>2)</sup>
Российская Федерация,								
млрд. руб.	4627.2	5432.4	6955.2	7948.9	6288.3	7662.9	9719.6	10958.2
Центральный федеральный округ,								
млрд. руб.	1223.9	1583.6	2662.4	2624.4	2136.2	2540.3	3067.1	3365.6
Курская область	15814.2	17416.7	21042.4	27286.9	19995.5	27988.7	29939.0	36551.4
Белгородская область	29146.7	29918.4	40944.9	49544.5	32657.4	49210.7	68274.5	65768.4
Брянская область	12035.1	14554.4	16402.1	19203.1	23579.3	16953.7	27756.7	39246.7
Владимирская область	16677.3	20804.0	26815.9	31287.0	32672.7	37789.3	43002.1	46857.8
Воронежская область	20057.8	24611.3	32324.3	38920.9	36050.4	43936.8	52279.4	64227.1
Ивановская область	8805.6	10477.0	11966.2	15100.4	13396.4	16955.9	19197.4	23329.1
Калужская область	14500.7	17768.6	24256.3	28754.2	24007.2	37545.5	46068.5	63758.1
Костромская область	6690.7	9059.0	10742.6	13580.9	12104.2	14526.9	15677.5	18309.9
Липецкая область	24251.4	31849.1	27193.6	30225.5	21220.8	21728.9	20918.8	24315.2
г. Москва	801856.4	1071078.0	2003981.1	1834420.6	1413464.5	1671114.6	2038365.9	2166699.4
Московская область	157665.9	198015.6	276685.1	337212.7	317725.3	379333.3	444373.8	510452.4
Орловская область	10063.0	13637.4	12082.4	15826.4	13104.3	16480.1	18998.5	19155.4
Рязанская область	19120.3	24862.7	30731.2	36813.4	36544.3	44876.9	56141.6	68464.3
Смоленская область	12489.4	14974.0	17591.0	19105.9	18950.3	22965.5	25490.7	28395.3
Тамбовская область	9307.1	10387.3	12565.3	13296.3	14227.0	15990.2	16547.1	17709.7
Тверская область	19015.9	23696.9	27055.2	30467.1	32236.5	36963.3	38010.8	45295.7
Тульская область	15640.2	19001.3	25072.8	33257.1	27581.2	28169.7	35355.7	39145.4
Ярославская область	30726.6	31501.6	44918.1	50057.8	46635.2	57756.7	70747.2	87912.5

<sup>1)</sup> По данным Федеральной налоговой службы. В целом по Российской Федерации - уточненные данные, без корректировки данных по субъектам.

<sup>2)</sup> По оперативным данным Федеральной налоговой службы.

**ЗАДОЛЖЕННОСТЬ ПО НАЛОГАМ И СБОРАМ  
В БЮДЖЕТНУЮ СИСТЕМУ РОССИЙСКОЙ ФЕДЕРАЦИИ <sup>1)</sup>**  
(на конец года; миллионов рублей)

	2005	2006	2007	2008	2009	2010	2011	2012 <sup>2)</sup>
Российская Федерация,								
млрд. руб.	754.2	757.4	574.9	559.1	675.4	703.4	675.3	728.1
Центральный федеральный округ,								
млрд. руб.	143.8	353.7	195.3	198.9	277.1	324.9	303.1	311.8
Курская область	5749.9	5795.2	6686.7	4552.2	4568.2	4909.4	4509.1	5026.7
Белгородская область	2277.5	2668.9	1609.2	1552.4	2366.9	3758.5	3301.0	3531.2
Брянская область	3414.5	2505.8	1600.1	1952.4	2324.7	2555.2	3067.5	2914.9
Владимирская область	3546.6	3746.1	3261.0	3081.4	3498.1	3528.7	3438.8	3768.0
Воронежская область	8650.4	8258.7	7812.2	7045.3	7031.2	6595.5	6264.1	6845.6
Ивановская область	3380.6	2844.9	2820.2	3052.2	3705.6	3655.3	3616.0	3699.7
Калужская область	1510.5	1384.6	1170.7	1192.4	1488.0	1829.0	1942.2	1900.5
Костромская область	2152.6	2083.6	1840.6	1796.4	2799.2	2865.9	3292.9	2809.9
Липецкая область	1875.5	1345.7	1251.1	1216.9	1264.3	1111.3	1523.2	1620.8
г. Москва	57533.4	265772.2	113014.1	110095.9	169984.8	205065.7	188243.0	204132.7
Московская область	23461.5	27618.6	26533.2	33913.6	49189.3	61181.3	57570.1	47600.5
Орловская область	2036.7	2390.0	1998.9	2328.7	2665.3	2251.7	1784.7	1741.9
Рязанская область	3438.1	3458.1	3251.4	4753.5	4036.0	3845.1	3608.8	3425.6
Смоленская область	2926.0	2370.4	2267.3	2008.3	2448.8	2153.6	2273.3	1975.5
Тамбовская область	2257.8	2251.6	2269.7	2237.3	2374.9	2334.2	2191.6	2214.8
Тверская область	5647.9	5803.5	4563.2	4295.7	4380.2	4556.6	4225.8	5167.1
Тульская область	7643.0	7511.1	7817.7	7750.2	6242.6	6234.7	6264.4	4716.6
Ярославская область	6255.7	5765.7	5504.5	6036.7	6755.4	6477.3	5965.9	8738.6

<sup>1)</sup> По данным Федеральной налоговой службы, без учета задолженности по уплате пеней и налоговых санкций.

<sup>2)</sup> По оперативным данным Федеральной налоговой службы.

## ЦЕНЫ

ИНДЕКС ПОТРЕБИТЕЛЬСКИХ ЦЕН  
(декабрь к декабрю предыдущего года; в процентах)

	2005	2006	2007	2008	2009	2010	2011	2012
Российская Федерация	110.9	109.0	111.9	113.3	108.8	108.8	106.1	106.3
Центральный								
федеральный округ	110.5	109.0	112.2	113.3	109.4	108.9	106.0	106.7
Курская область	109.4	111.7	115.9	117.5	110.9	109.5	105.5	105.2
Белгородская область	112.6	109.3	112.3	113.6	108.9	109.0	105.5	105.8
Брянская область	111.9	109.8	114.4	115.3	110.6	110.6	105.8	107.0
Владимирская область	110.9	109.4	113.3	114.1	108.6	109.8	105.7	106.4
Воронежская область	109.7	108.6	114.2	114.3	110.9	107.9	104.1	107.0
Ивановская область	108.7	111.5	114.8	114.6	108.8	112.2	106.4	107.5
Калужская область	111.2	109.5	113.5	114.9	110.2	108.5	106.8	106.9
Костромская область	109.2	108.5	113.1	113.3	108.8	110.9	105.7	106.9
Липецкая область	110.9	109.7	113.6	116.0	108.7	108.1	104.7	105.9
г. Москва	110.4	109.0	110.2	112.3	109.8	109.1	106.4	107.2
Московская область	111.3	108.3	113.3	111.8	110.9	108.0	105.8	106.1
Орловская область	109.5	107.6	111.3	114.3	108.6	109.0	105.8	105.8
Рязанская область	110.1	108.6	116.5	115.4	108.3	109.9	105.8	106.7
Смоленская область	111.9	109.5	114.4	116.8	110.0	110.9	106.4	106.1
Тамбовская область	109.8	109.4	112.4	115.2	108.1	108.1	105.5	105.9
Тверская область	110.9	107.7	112.7	113.2	108.3	109.7	105.3	106.1
Тульская область	110.8	108.2	115.8	116.4	109.5	110.1	105.7	106.4
Ярославская область	112.3	110.5	113.5	114.8	109.5	110.5	106.0	107.4

# ***Международные сравнения***

**раздел 27**



**СРАВНИТЕЛЬНЫЕ ДАННЫЕ  
ПО НЕКОТОРЫМ СТРАНАМ МИРА <sup>1)</sup>**

	Средне- довая чис- ленность населения <sup>2)</sup> , млн. человек	Числен- ность занятого населения, млн. человек	Валовой внутрен- ний про- дукт <sup>3)</sup> 2005=100	Индекс расходов на конеч- ное по- требле- ние до- машних хозяйств 2005=100	Индекс промыш- ленного произ- водства 2005=100	Индекс произ- водства продук- ции сель- ского хозяйства 2005=100	Индекс потреб- ительских цен 2005=100
<b>Россия</b>	<b>143.2</b>	<b>71.5</b>	<b>128.4</b>	<b>161.4</b>	<b>120.4<sup>4)</sup></b>	<b>124.4</b>	<b>185.4</b>
<b>Страны СНГ</b>							
из них							
Азербайджан	9.3	4.4	219	207 <sup>5)</sup>	186	126	178.7
Армения	3.3	1.2	136	145	131	120	144.6
Беларусь	9.5	4.6	152	169 <sup>5)</sup>	168	141	395.6
Казахстан	16.8	8.5	153	166 <sup>5)</sup>	137	111	184.3
Киргизия	5.6	2.3	130	153	102	113	200.3
Республика Молдова <sup>6)</sup>	3.6	1.1	124	131	87	80	172.5
Таджикистан	7.9	2.3	159	157 <sup>7)</sup>	134	168	220.8
Узбекистан	29.8	12.2 <sup>8)</sup>	176	...	181	153	...
Украина	45.4	20.4	111	180	99.5	124	212.3
<b>Страны ЕС</b>							
из них							
Австрия	8.4	4.1	110	101	118 <sup>9)</sup>	111	113
Бельгия	11.0	4.5	108	100.2	109 <sup>9)</sup>	90	115
Болгария	7.5	2.9	116	99	102 <sup>9)</sup>	124	143
Венгрия	10.0	3.8	101	100.5	114 <sup>9)</sup>	93	135
Германия	81.8	39.7	110	102	112 <sup>9)</sup>	106	111
Греция	11.3	4.1	93	92	78 <sup>9)</sup>	82	121
Дания	5.6	2.7	101	99.5	89 <sup>9)</sup>	100	114
Ирландия	4.5	1.8	103	99	110 <sup>9)</sup>	104	110
Испания	46.1	18.1	105	99	82 <sup>9)</sup>	109	116
Италия	60.7	23.0	99	100.1	88 <sup>9)</sup>	95	...
Нидерланды	16.7	8.4	108	99	104 <sup>9)</sup>	117	...
Польша	38.2	16.1	131	103	144 <sup>9)</sup>	105	119
Португалия	10.6	4.8	101	96	90 <sup>9)</sup>	103	113
Соединенное Королевство (Велико- британия)	62.4	29.1	104	99	89 <sup>9)</sup>	104	120
Франция	63.3	25.8	105	100.3	93 <sup>9)</sup>	99	110
Швеция	9.4	4.6	112	102	100 <sup>9)</sup>	95	111



Продолжение

	Среднегодо- вая числен- ность на- селения <sup>2)</sup> , млн. человек	Числен- ность занятого населения, млн. человек	Валовой внутрен- ний про- дукт <sup>3)</sup> 2005=100	Индекс расходов на конеч- ное по- требле- ние до- машних хозяйств 2005=100	Индекс промыш- ленного произ- водства 2005=100	Индекс произ- водства продук- ции сель- ского хозяйства 2005=100	Индекс потреби- тельских цен 2005=100
<b>Другие страны</b>							
из них							
Австралия	22.6	11.4	118	103 <sup>10)</sup>	110	100	120
Индия	1192	...	159	...	158	131	164
Канада	34.5	17.3	109	102 <sup>10)</sup>	92	107	112
Китай	1344	...	186	...	...	123	122
Мексика	109.2	46.6	113	104	...	107	129
Норвегия	5.0	2.5	105	102	84 <sup>9)</sup>	97	113
Новая							
Зеландия	4.4	2.2	106	102	90	106	120
Республика							
Корея	50.1	24.2	125	102	149 <sup>9)</sup>	101	104 <sup>11)</sup>
США	311.6	139.9	105	102 <sup>10)</sup>	99.7 <sup>9)</sup>	104	115
Турция	74.0	24.1	127	107 <sup>7)</sup>	127 <sup>9)</sup>	117	162
Япония	127.8	61.1	101	100.3	91 <sup>9)</sup>	92	99.7 <sup>11)</sup>

<sup>1)</sup> По России и странам СНГ данные приведены за 2012 г, по другим странам - за 2011 г.

<sup>2)</sup> По большинству стран приведена численность постоянного населения. По странам СНГ – предварительные данные. По России данные приведены с учетом итогов ВПН-2010.

<sup>3)</sup> При расчете индексов валового внутреннего продукта (ВВП) использованы данные Организации экономического сотрудничества и развития (ОЭСР), Международного валютного фонда, Статкомитета СНГ, а также данные национальных источников.

<sup>4)</sup> Агрегированный индекс производства по видам экономической деятельности «Добыча полезных ископаемых», «Обрабатывающие производства», «Производство и распределение электроэнергии, газа и воды». С учетом поправки на неформальную деятельность.

<sup>5)</sup> 2011 г.

<sup>6)</sup> Без данных по территории левобережья р. Днестр и г. Бендеры.

<sup>7)</sup> 2010 г.

<sup>8)</sup> Оценка Статкомитета СНГ

<sup>9)</sup> Агрегированный индекс производства по видам экономической деятельности (отраслям) «Горнодобывающая промышленность и разработка карьеров», «Обрабатывающая промышленность», «Снабжение электроэнергией, газом, паром и кондиционированным воздухом», «Водоснабжение, система канализации, удаление отходов и меры по восстановлению окружающей среды» в соответствии с Международной стандартной отраслевой классификацией всех видов экономической деятельности (4-ый пересмотренный вариант).

<sup>10)</sup> Индекс расходов на конечное потребление домашних хозяйств и некоммерческих организаций, обслуживающих домашние хозяйства.

<sup>11)</sup> 2010 = 100.

---

**МЕСТО, ЗАНИМАЕМОЕ РОССИЕЙ В МИРЕ  
ПО ПРОИЗВОДСТВУ ОТДЕЛЬНЫХ ВИДОВ ПРОМЫШЛЕННОЙ  
И СЕЛЬСКОХОЗЯЙСТВЕННОЙ ПРОДУКЦИИ в 2011 г.**

---

	Место, занимаемое Россией
Виды промышленной и сельскохозяйственной продукции:	
Нефть добытая (включая газовый конденсат), естественный газ, сахарная свекла	1
Чугун, картофель	3
Электроэнергия , зерновые и зернобобовые культуры	4
Уголь, цементы гидравлические, вывозка древесины, скот и птица на убой (в убойном весе)	5
Сталь, хлопчатобумажные ткани, молоко	6
Шерстяные ткани	9
Обувь с верхом из кожи	10
Легковые автомобили (включая сборку)	12
Бумага и картон	14

---

**ОЖИДАЕМАЯ ПРОДОЛЖИТЕЛЬНОСТЬ ЖИЗНИ ПРИ РОЖДЕНИИ**  
(число лет)

	Годы	Все население	Мужчины	Женщины
<b>Россия<sup>1)</sup></b>	2010	68.9	63.1	74.9
<b>Страны СНГ</b>				
из них:				
Азербайджан	2011	73.8	71.2	76.5
Армения	2011	74.2	70.7	77.5
Беларусь	2011	70.6	64.7	76.7
Казахстан	2011	69.0	64.2	73.8
Киргизия	2011	69.6	65.7	73.7
Республика Молдова	2011	71.0	67.1	75.0
Таджикистан	2009	72.2	69.7	74.8
Узбекистан	2001	72.9	70.6	75.1
Украина	2011	71.0	66.0	75.9
<b>Страны ЕС</b>				
из них:				
Австрия	2010	80.7	77.9	83.5
Бельгия	2010	80.3	77.6	83.0
Болгария	2010	73.9	70.3	77.4
Венгрия	2010	74.7	70.7	78.6
Германия	2010	80.5	78.0	83.0
Дания	2010	79.3	77.2	81.4
Италия	2010	82.0	79.5	84.4
Нидерланды	2010	81.0	78.9	83.0
Польша	2010	76.4	72.1	80.7
Румыния	2010	73.9	70.1	77.6
Соединенное Королевство (Великобритания)	2010	80.7	78.7	82.6
Финляндия	2010	80.2	76.9	83.5
Франция	2010	81.8	78.3	85.3
Швеция	2010	81.6	79.6	83.6
<b>Другие страны</b>				
из них:				
Австралия	2010	81.8	79.5	84.0
Бразилия	2010	73.5	69.7	77.3
Индия	2009	64.1	62.6	64.2
Канада	2009	81.2	79.1	83.5
Китай	2009	73.3	71.6	75.1
Норвегия	2010	81.2	79.0	83.3
Мексика	2010	75.5	73.1	77.8
Республика Корея	2009	80.3	77.0	83.7
США	2010	78.7	76.2	81.1
Турция	2010	74.3	71.8	76.8
Швейцария	2010	82.5	80.2	84.8
Япония	2010	83.0	79.6	86.4

<sup>1)</sup> Показатели рассчитаны с использованием численности населения, пересчитанной с учетом итогов ВВП-2010.

**КОЭФФИЦИЕНТЫ РОЖДАЕМОСТИ, СМЕРТНОСТИ  
И ЕСТЕСТВЕННОГО ПРИРОСТА НАСЕЛЕНИЯ**  
(на 1000 человек населения)

	Родившиеся			Умершие			Естественный прирост населения <sup>1)</sup>		
	2009	2010	2011	2009	2010	2011	2009	2010	2011
<b>Россия<sup>2)</sup></b>	12.3	12.5	12.6	14.1	14.2	13.5	-1.8	-1.7	-0.9
<b>Страны СНГ</b>									
из них:									
Азербайджан <sup>3)</sup>	17.2	18.5	19.4	5.9	6.0	5.9	11.3	12.5	13.5
Армения	13.7	13.8	13.3	8.5	8.6	8.6	5.2	5.2	4.7
Беларусь <sup>3)</sup>	11.5	11.4	11.5	14.2	14.4	14.3	-2.7	-3.0	-2.8
Казахстан	22.2 <sup>3)</sup>	22.5	22.5	8.9 <sup>3)</sup>	8.9	8.7	13.3 <sup>3)</sup>	13.6	13.8
Киргизия <sup>3)</sup>	25.2	26.8	27.1	6.7	6.6	6.5	18.5	20.2	20.6
Республика Молдова	11.4	11.4	11.0	11.8	12.3	11.0	-0.4	-0.9	-0.02
Таджикистан	26.8	29.4	...	4.4	4.4	...	22.5	25.0	...
Узбекистан	23.4	21.9	21.4	4.7	4.6	4.9	18.7	17.3	16.5
Украина	11.1	10.8	11.0	15.3	15.2	14.5	-4.2	-4.4	-3.5
<b>Страны ЕС</b>									
из них:									
Австрия	9.1	9.4	9.3	9.3	9.2	9.1	-0.2	0.2	0.2
Бельгия	11.8	11.9	11.9	9.7	9.6	9.6	2.1	2.3	2.3
Болгария	10.7	10	9.6	14.2	14.6	14.7	-3.5	-4.6	-5.1
Венгрия	9.6	9	8.8	13.0	13.0	12.9	-3.4	-4.0	-4.1
Германия	8.1	8.3	8.1	10.4	10.5	10.4	-2.3	-2.2	-2.3
Дания	11.4	11.4	10.6	9.9	9.8	9.4	1.5	1.6	1.2
Италия	9.5	9.3	9.1	9.7	9.7	9.7	-0.2	-0.4	-0.6
Литва	11	10.8	10.7	12.6	12.8	12.7	-1.6	-2.0	-2.0
Нидерланды	11.2	11.1	10.7	8.1	8.2	8.1	3.1	2.9	2.6
Польша	10.9	10.8	10.2	10.1	9.9	9.8	0.8	0.9	0.4
Румыния	10.4	9.9	9.2	12.0	12.1	11.8	-1.6	-2.2	-2.6
Соединенное Королевство (Великобритания)	12.8	13	12.9	9.1	9.0	8.8	3.7	4.0	4.1
Финляндия	11.3	11.4	11.1	9.3	9.5	9.4	2.0	1.9	1.7
Франция	12.8	12.9	12.7	8.5	8.5	8.5	4.3	4.4	4.2
Швеция	12	12.3	11.8	9.7	9.6	9.5	2.3	2.7	2.3
<b>Другие страны</b>									
из них:									
Австралия	13.5	13.4	...	6.4	6.5	...	7.1	6.9	...
Аргентина	18.6	...	...	7.6	...	...	11.0	...	...
Бразилия	15.8	15.2	...	6.3	6.3	...	9.5	8.9	...
Индия	22.5	22.2	...	8.1	8.0	...	14.4	14.2	...
Канада	...	...	...	...	...	...	...	...	...
Китай	12.1	...	...	7.1	...	...	5.0	...	...
Мексика	23.8	...	...	5.2	...	...	18.6	...	...
Норвегия	12.8	12.6	12.2	8.6	8.5	8.4	4.2	4.1	3.8
Швейцария	10.1	10.3	10.2	8.1	8.0	7.8	2.0	2.3	2.4
США	...	...	...	...	...	...	...	...	...
Япония	8.4	8.4	...	9.0	9.4	...	-0.5	-1.0	...

<sup>1)</sup> Знак (-) означает естественную убыль.

<sup>2)</sup> За 2009-2010 гг. показатели рассчитаны с использованием численности населения, пересчитанной с учетом итогов ВПН-2010.

<sup>3)</sup> Данные приведены с учетом итогов переписи населения 2009 г.

## ТЕМПЫ РОСТА ВАЛОВОГО ВНУТРЕННЕГО ПРОДУКТА

(в постоянных ценах; 2000=100)

	Всего					На душу населения				
	2007	2008	2009	2010	2011	2007	2008	2009	2010	2011
<b>Россия<sup>1)</sup></b>	158.1	166.4	153.3	159.9	166.8	162.3	170.8	157.4	164.1	171.1
<b>Страны СНГ</b>										
из них:										
Азербайджан	317	351	383	403	403	293	320	346	359	355
Армения	229	245	210	215	225	229	244	209	213	222
Беларусь	171	189	189	204	214	179	198	199	214	226
Казахстан	197	204	206	221	238	190	194	191	202	214
Киргизия	135	146	150	149	158	130	141	143	141	147
Республика Молдова	152	164	154	165	175	155	167	157	168	179
Таджикистан	183	197	205	218	235	159	167	170	178	189
Узбекистан	153	166	180	195	211	140	150	160	171	178
Украина	168	172	146	152	160	179	184	158	165	174
<b>Страны ЕС</b>										
из них:										
Австрия	116	119	114	116	120	112	114	109	111	114
Бельгия	114	115	112	114	117	110	110	106	108	...
Болгария	147	150	142	142	144	156	161	152	154	157
Венгрия	127	128	120	121	123	126	127	120	121	124
Германия	109	111	105	109	112	109	111	105	109	113
Дания	112	111	105	107	108	109	107	101	103	104
Италия	108	107	101	103	103	104	102	96	97	97
Нидерланды	115	117	112	114	116	111	113	108	110	...
Польша	132	138	141	146	153	132	139	141	147	153
Румыния	151	162	151	149	153	157	169	158	156	160
Соединенное Королевство (Великобритания)	119	118	113	115	116	115	113	108	109	110
Финляндия	125	126	116	119	123	122	123	113	116	...
Франция	113	113	110	112	114	108	107	104	105	106
Швеция	123	122	116	122	127	119	118	111	116	119
<b>Другие страны</b>										
из них:										
Австралия	127	130	132	135	...	115	116	115	116	...
Аргентина	130	139	140	153	167	122	129	128	139	150
Бразилия	127	133	133	143	147	116	120	119	127	...
Индия	168	179	190	211	226	151	158	166	181	192
Канада	119	120	117	120	123	111	110	106	108	110
Китай	205	225	245	271	296	196	214	232	256	278
Мексика	119	121	114	120	124	111	112	104	105	...
Норвегия	117	118	116	116	118	112	111	108	107	107
Республика Корея	138	141	141	150	156	133	136	136	144	...
США	118	118	113	117	119	110	109	104	107	108
Турция	140	141	134	146	...	128	127	120	129	...
Япония	111	110	104	109	108	110	109	104	108	107

<sup>1)</sup> За 2007-2010 гг. данные на душу населения рассчитаны с использованием численности населения, пересчитанной с учетом итогов ВПН-2010.

## ТЕМПЫ РОСТА ВАЛОВОГО НАКОПЛЕНИЯ ОСНОВНОГО КАПИТАЛА

(в постоянных ценах; 2000=100)

	2007	2008	2009	2010
<b>Россия<sup>1)</sup></b>	229	253	217	230
<b>Страны СНГ</b>				
из них:				
Азербайджан	686	921	792	808
Армения	434	485	362	352
Беларусь	279	346	363	426
Казахстан	355	359	356	370
Киргизия	167	189	205	190
Республика Молдова	277	283	196	229
Таджикистан	245	255	227	237
Украина	253	250	124	129
<b>Страны ЕС</b>				
из них:				
Австрия	105	106	97	97
Бельгия	121	123	113	112
Венгрия	126	130	115	104
Германия	102	104	92	97
Дания	123	118	102	98
Италия	114	110	97	99
Нидерланды	109	114	102	98
Польша	129	142	140	140
Румыния	260	301	216	212
Соединенное Королевство (Великобритания)	133	127	110	113
Финляндия	125	124	108	111
Франция	122	123	111	110
Швеция	137	139	117	124
<b>Другие страны</b>				
из них:				
Австралия	182	183	188	198
Индия	207	212	232	254
Канада	146	148	131	142
Мексика	128	135	119	127
Норвегия	152	152	141	133
Республика Корея	126	123	122	131
США	113	107	91	93
Турция	161	151	123	159
Япония	97	94	83	83

<sup>1)</sup> 2011 г. - 248%; включая приобретение за вычетом выбытия ценностей.

**ИНДЕКСЫ ПРОИЗВОДСТВА ПРОДУКЦИИ СЕЛЬСКОГО ХОЗЯЙСТВА**  
 (в процентах к предыдущему году)

	Всего				
	2007	2008	2009	2010	2011
<b>Россия</b>	103.3	110.8	101.4	88.7	123.0
<b>Страны СНГ</b>					
из них:					
Азербайджан	104.0	106.1	103.5	97.8	105.8
Армения	109.6	101.3	99.9	86.4	113.9
Беларусь	104.1	108.9	101.0	102.5	106.6
Казахстан	108.5	93.1	114.6	88.3	126.8
Киргизия	101.8	100.9	107.2	97.4	102.0
Республика Молдова	76.9	132.1	90.4	107.9	105.0
Таджикистан	106.5	106.1	110.8	106.9	107.9
Туркмения	...	...	...	...	...
Узбекистан	106.1	104.5	105.8	106.9	106.6
Украина	93.5	117.1	98.2	98.5	119.9
<b>Страны ЕС</b>					
из них:					
Австрия	104	102	98	96	...
Бельгия	101	96	105	87	...
Болгария	77	132	99	106	...
Венгрия	84	131	91	87	...
Германия	103	103	104	96	...
Дания	104	103	100	97	...
Италия	99	102	101	96	...
Литва	116	100	104	90	...
Нидерланды	103	102	104	102	...
Польша	99	102	104	94	...
Румыния	84	121	99	99	...
Соединенное Королевство (Великобритания)	98	105	98	100	...
Финляндия	101	99	100	94	...
Франция	99	101	101	98	...
Швеция	99	101	103	96	...
<b>Другие страны</b>					
из них:					
Австралия	103	104	102	98	...
Аргентина	110	98	86	119	...
Бразилия	107	99	100	105	...
Индия	109	102	98	105	...
Канада	98	108	102	97	...
Китай	103	106	102	100	...
Мексика	101	100	98	103	...
Норвегия	101	101	99	101	...
Республика Корея	101	104	102	93	...
США	104	101	102	100	...
Турция	96	104	102	101	...
Япония	102	101	98	97	...

**ПЛОЩАДЬ ЗЕРНОВЫХ И ЗЕРНОБОБОВЫХ КУЛЬТУР в 2010 г.**  
(миллионов гектаров)

	Вся площадь	в том числе по видам культур					
		пшеница	рожь	рис	ячмень	овес	кукуруза
<b>Россия<sup>1)</sup></b>	43.2	26.6	1.8	0.2	7.2	2.9	1.4
<b>Страны ЕС</b>							
из них:							
Австрия	1.0	0.3	0.0	0.0	0.4	0.0	0.2
Бельгия	0.3	0.2	0.0	0.0	0.0	0.0	0.1
Болгария	1.9	1.1	0.0	0.0	0.2	0.0	0.5
Венгрия	2.6	1.0	0.0	0.0	0.3	0.1	1.1
Германия	6.7	3.3	0.6	0.0	1.7	0.1	0.5
Дания	1.5	0.8	0.1	0.0	0.6	0.1	0.0
Италия	3.6	1.9	0.0	0.2	0.3	0.1	0.9
Литва	1.1	0.5	0.1	0.0	0.2	0.1	0.0
Нидерланды	0.2	0.2	0.0	0.0	0.0	0.0	0.0
Польша	8.5	2.4	1.4	0.0	1.1	0.5	0.3
Румыния	5.1	1.0	1.4	0.0	0.5	0.2	1.0
Соединенное Королевство (Великобритания)	3.2	1.9	0.0	0.0	0.9	0.1	0.0
Финляндия	1.0	0.2	0.0	0.0	0.4	0.3	0.0
Франция	9.7	5.4	0.0	0.0	1.6	0.1	1.6
Швеция	1.0	0.4	0.0	0.0	0.3	0.2	0.0
<b>Другие страны</b>							
из них:							
Австралия	21.2	13.5	0.1	0.0	4.1	0.9	0.1
Аргентина	9.7	4.4	0.0	0.2	0.8	0.3	2.9
Бразилия	22.2	2.2	0.0	2.7	0.1	0.1	12.8
Индия	118.8	28.5	0.0	37.0	0.8	...	7.2
Канада	15.9	8.3	0.1	0.0	2.4	0.8	1.2
Китай	93.0	24.3	0.2	30.1	0.7	0.2	32.5
Мексика	11.7	0.7	0.0	0.0	0.3	0.1	7.1
Норвегия	0.3	0.1	0.0	0.0	0.1	0.1	0.0
Республика Корея	1.0	0.0	0.0	0.9	0.0	...	0.0
США	58.9	19.3	0.1	1.5	1.0	0.5	33.0
Турция	12.9	8.1	0.1	0.1	3.0	0.1	0.6
Япония	2.0	0.2	0.0	1.6	0.1	0.0	0.0

<sup>1)</sup> 2011 г. - соответственно 43.6; 25.6; 1.6; 0.2; 7.9; 3.0; 1.7 млн. га.



**УРОЖАЙНОСТЬ СЕЛЬСКОХОЗЯЙСТВЕННЫХ КУЛЬТУР**  
(центнеров с одного гектара убранный площади)

	Зерновые и зернобобовые культуры					Картофель				
	2007	2008	2009	2010	2011	2007	2008	2009	2010	2011
<b>Россия</b>	19.8	23.8	22.7	18.3	22.4	132	138	143	100	148
<b>Страны СНГ</b>										
из них:										
Азербайджан	26.6	27.3	26.0	20.2	24.8	150	153	149	145	144
Армения	25.9	24.1	22.6	20.7	27.9	183	189	184	170	194
Беларусь	28.5	35.2	33.3	27.7	32.1	212	221	186	214	226
Казахстан	13.3	10.1	12.6	8.0	16.9	156	144	160	143	167
Киргизия	24.3	23.2	29.3	25.3	25.2	157	157	159	158	161
Республика Молдова	10.1	31.7	23.2	26.7	28.1	57	87	93	102	119
Таджикистан	20.3	20.6	24.8	23.9	23.4	218	227	223	230	228
Узбекистан	...	42.8	45.2	44.1	45.8	...	195	198	192	196
Украина	21.8	34.6	29.8	26.9	37.0	131	139	139	133	168
<b>Страны ЕС</b>										
из них:										
Австрия	57.0	66.8	60.7	53.0	...	295	332	325	306	...
Бельгия	86.2	88.7	96.9	92.1	...	469	461	447	423	...
Болгария	20.8	40.9	34.0	36.6	...	133	163	166	182	...
Венгрия	34.8	56.4	46.9	47.4	...	222	269	251	217	...
Германия	61.3	70.7	71.5	66.6	...	423	438	441	400	...
Дания	56.7	60.1	67.6	58.7	...	386	419	416	353	...
Италия	51.0	52.8	49.6	53.5	...	256	227	251	250	...
Литва	29.4	32.9	33.8	26.1	...	109	148	142	130	...
Нидерланды	71.2	82.9	89.6	85.0	...	438	456	463	436	...
Польша	32.3	32.1	34.6	32.2	...	215	191	191	179	...
Румыния	16.3	32.3	28.1	33.1	...	136	140	154	133	...
Соединенное Королевство (Великобритания)	63.7	72.9	63.8	67.8	...	402	417	444	438	...
Финляндия	36.5	35.4	37.6	31.3	...	257	261	286	262	...
Франция	64.8	72.4	73.9	69.5	...	454	417	420	398	...
Швеция	51.2	48.0	50.5	44.7	...	277	317	319	301	...
<b>Другие страны</b>										
из них:										
Австралия	12.1	16.5	16.6	16.7	...	355	367	362	351	...
Аргентина	42.6	38.2	36.7	48.1	...	276	280	294	289	...
Бразилия	31.1	33.8	30.7	35.6	...	240	254	248	253	...
Индия	21.9	22.9	22.3	21.2	...	164	193	188	199	...
Канада	28.1	32.1	31.0	31.9	...	315	312	313	316	...
Китай	51.9	54.2	53.3	54.0	...	146	152	144	147	...
Мексика	30.0	31.0	31.2	31.0	...	271	277	277	278	...
Норвегия	38.6	44.8	34.4	38.0	...	228	278	242	243	...
Республика Корея	60.5	70.1	71.9	61.4	...	281	294	276	248	...
США	66.2	65.4	71.3	68.6	...	444	444	464	443	...
Турция	22.8	23.8	27.1	26.4	...	278	284	308	323	...
Япония	59.8	61.7	58.2	57.6	...	340	323	296	254	...

**ПОГОЛОВЬЕ СКОТА**  
(на конец года, миллионов голов)

	Крупный рогатый скот					Свины				
	2007	2008	2009	2010	2011	2007	2008	2009	2010	2011
<b>Россия</b>	21.5	21.0	20.7	20.0	20.1	16.3	16.2	17.2	17.2	17.3
<b>Страны СНГ</b>										
из них:										
Азербайджан	2.5	2.6	2.6	2.6	2.7	0.02	0.01	0.01	0.01	0.01
Армения	0.6	0.6	0.6	0.6	0.6	0.1	0.1	0.1	0.1	0.1
Беларусь	4.0	4.1	4.2	4.2	4.2	3.6	3.7	3.8	3.9	4.0
Казахстан	5.8	6.0	6.1	6.2	5.7	1.4	1.3	1.3	1.3	1.2
Киргизия	1.2	1.2	1.3	1.3	1.3	0.1	0.1	0.1	0.1	0.1
Республика Молдова	0.2	0.2	0.2	0.2	0.2	0.3	0.3	0.4	0.5	0.4
Таджикистан	1.7	1.8	1.8	1.9	2.0	0.0	0.0	0.0	0.0	0.0
Туркмения	...	...	...	...	...	...	...	...	...	...
Узбекистан	7.5	8.0	8.5	9.1	9.6	...	...	...	...	0.1
Украина	5.5	5.1	4.8	4.5	4.4	7.0	6.5	7.6	8.0	7.4
<b>Страны ЕС</b>										
из них:										
Австрия	2.0	2.0	2.0	2.0	...	3.1	3.3	3.1	3.1	...
Бельгия	2.6	2.6	2.6	2.6	...	6.3	6.3	6.3	6.4	...
Болгария	0.6	0.6	0.6	0.6	...	1.0	0.9	0.8	0.7	...
Венгрия	0.7	0.7	0.7	0.7	...	4.0	3.9	3.4	3.2	...
Германия	12.7	13.0	12.9	12.8	...	27.1	26.7	26.9	26.5	...
Дания	1.6	1.6	1.5	1.6	...	13.7	12.7	12.4	13.2	...
Италия	6.3	6.6	6.5	6.4	...	9.3	9.3	9.3	9.2	...
Литва	0.8	0.8	0.8	0.8	...	1.1	0.9	0.9	0.9	...
Нидерланды	3.8	3.9	4.0	4.0	...	11.7	12.0	12.1	12.3	...
Польша	5.7	5.8	5.7	5.7	...	18.1	15.4	14.3	14.9	...
Румыния	2.9	2.8	2.7	2.5	...	6.8	6.6	6.2	5.8	...
Соединенное Королевство (Великобритания)	10.3	10.1	9.9	9.9	...	4.8	4.7	4.6	4.4	...
Финляндия	0.9	0.9	0.9	0.9	...	1.4	1.5	1.4	1.4	...
Франция	19.7	20.0	19.8	19.6	...	14.8	14.9	14.7	14.5	...
Швеция	1.6	1.6	1.5	1.5	...	1.7	1.6	1.5	1.5	...
<b>Другие страны</b>										
из них:										
Австралия	28.4	28.0	27.3	27.9	...	2.6	2.4	2.3	2.3	...
Аргентина	58.7	57.6	54.5	48.9	...	2.3	2.3	2.3	2.3	...
Бразилия	201	203	206	211	...	35.9	36.8	38.0	39.0	...
Индия	304	310	316	322	...	11.1	10.6	10.1	9.6	...
Канада	14.2	13.9	13.2	13.0	...	14.9	13.8	12.2	11.8	...
Китай	105	106	106	107	...	426	447	469	476	...
Мексика	31.4	31.8	32.3	32.6	...	15.3	15.2	15.3	15.4	...
Норвегия	0.9	0.9	0.9	0.9	...	0.8	0.8	0.8	0.9	...
Республика Корея	2.7	2.9	3.1	3.4	...	9.6	9.1	9.6	9.9	...
США	96.6	96.0	94.5	93.9	...	62.5	68.2	67.1	64.9	...
Турция	11.0	11.1	10.9	10.8	...	...	...	...	...	...
Япония	4.4	4.4	4.4	4.4	...	9.8	9.7	9.9	9.8	...

## ЧИСЛО ПОСТРОЕННЫХ КВАРТИР

	Всего, тыс.					На 10 000 человек населения				
	2007	2008	2009	2010	2011	2007	2008	2009	2010	2011
<b>Россия<sup>1)</sup></b>	722	768	702	717	786	51	54	49	50	55
<b>Страны СНГ</b>										
из них:										
Азербайджан	15	17	14	18	16	17	20	15	20	18
Армения	2	2	2	4	4	6	6	6	11	11
Беларусь	53	60	70	85	70	55	62	73	89	74
Казахстан	58	59	54	55	55	37	37	34	34	33
Киргизия	7	8	8	8	9	13	15	16	14	16
Республика Молдова	5	7	5	5	5	14	19	14	14	14
Таджикистан	14	11	13	19	18	19	15	17	25	23
Узбекистан	59	63	64	75	74	22	23	23	25	25
Украина	95	94	66	77	83	20	20	14	17	18
<b>Страны ЕС</b>										
из них:										
Австрия	...	...	...	...	...	...	...	...	...	...
Бельгия <sup>2)</sup>	55	51	44	46	...	51	47	41	42	...
Болгария	19	21	22	16	...	25	27	29	21	...
Венгрия	36	36	32	21	...	36	36	32	21	...
Германия	211	176	159	160	183	26	21	19	20	22
Дания	31	26	18	11	12	57	47	32	20	21
Испания	641	615	388	257	168	143	135	85	56	36
Италия	...	...	...	...	...	...	...	...	...	...
Литва	9	12	9	4	...	28	35	28	11	...
Нидерланды	80	79	83	56	...	49	48	50	34	...
Польша	134	165	160	136	...	35	43	42	36	...
Румыния	47	67	63	49	...	22	31	29	23	...
Соединенное Королевство (Великобритания)	225	183	153	134	...	37	30	25	22	...
Финляндия	36	31	22	26	31	67	58	42	49	58
Франция <sup>2)</sup>	466	400	334	346	421	73	62	52	55	67
Швеция	30	29	18	17	15	33	32	19	18	16
<b>Другие страны</b>										
из них:										
Австралия	152	145	146	152	...	72	68	67	68	...
Канада	...	...	...	...	...	...	...	...	...	...
Норвегия	31 <sup>3)</sup>	29 <sup>3)</sup>	22 <sup>3)</sup>	18 <sup>3)</sup>	20 <sup>3)</sup>	66 <sup>3)</sup>	60 <sup>3)</sup>	45 <sup>3)</sup>	37 <sup>3)</sup>	41 <sup>3)</sup>
США	1500 <sup>4)</sup>	1128 <sup>4)</sup>	792 <sup>4)</sup>	648 <sup>4)</sup>	588 <sup>4)</sup>	50 <sup>4)</sup>	37 <sup>4)</sup>	26 <sup>4)</sup>	21 <sup>4)</sup>	19 <sup>4)</sup>
Швейцария	44	41	37	40	50	58	54	48	51	64
Япония <sup>2)</sup>	1061	1094	788	...	...	83	86	62	...	...

<sup>1)</sup> За 2007-2010 гг. данные на 10 000 человек населения рассчитаны с использованием численности населения, пересчитанной с учетом итогов ВПН-2010.

<sup>2)</sup> Начатое строительство.

<sup>3)</sup> Исключая капитальный ремонт.

<sup>4)</sup> Неполный охват.

**ИНДЕКСЫ ФИЗИЧЕСКОГО ОБЪЕМА ОБОРОТА РОЗНИЧНОЙ ТОРГОВЛИ**  
 (в сопоставимых ценах; 2000=100)

	2007	2008	2009	2010	2011
<b>Россия</b>	223.7	254.4	241.4	256.9	275.0
<b>Страны СНГ</b>					
из них:					
Азербайджан	220	255	277	301	332
Армения	231	242	244	246	251
Беларусь	289	346	358	414	452
Казахстан	235	242	236	277	310
Киргизия	217	237	237	231	254
Республика Молдова	233	253	241	252	286
Таджикистан	236	259	292	314	343
Узбекистан <sup>1)</sup>	171	202	241	274	319
Украина	386	456	377	414	475
<b>Страны ЕС</b>					
из них:					
Болгария <sup>2)</sup>	226	246	227	208	204
Венгрия	138	136	128	126	126
Германия	99	99	96	97	98
Италия	96	94	92	93	91
Польша	140	146	151	160	160
Румыния <sup>2)</sup>	214	258	231	219	214
Соединенное Королевство (Великобритания)	133	135	136	137	137
Франция	125	127	126	131	135
<b>Другие страны</b>					
из них:					
Канада	132	137	135	142	146
США	111	106	98	102	107
Япония	99	98	97	99.9	99

<sup>1)</sup> Индексы физического объема розничного товарооборота.

<sup>2)</sup> Исключая продажи автомобилей, мотоциклов.

**ВНЕШНЯЯ ТОРГОВЛЯ РОССИЙСКОЙ ФЕДЕРАЦИИ  
СО СТРАНАМИ ДАЛЬНЕГО ЗАРУБЕЖЬЯ**  
(в фактически действовавших ценах; млн. долларов США)

	2008	2009	2010	2011	2012
		<b>Экспорт</b>			
<b>Всего</b>	<b>397925</b>	<b>254856<sup>1)</sup></b>	<b>337467</b>	<b>437283</b>	<b>446212</b>
в том числе по странам:					
<b>Страны ЕС</b>					
из них:					
Австрия	2303	1625	1022	1758	1511
Бельгия	4618	4045	4927	7480	6799
Болгария	4892	2190	3416	3493	4344
Венгрия	9220	3899	5355	7775	6622
Германия	33164	18710	25662	34158	35593
Греция	4306	2338	2852	4684	5946
Дания	1852	1796	1564	1896	1873
Ирландия	144	161	161	154	281
Испания	5061	2892	4048	6165	5721
Италия	41999	25100	27476	32658	32428
Кипр	1254	792	1641	1424	2067
Нидерланды	56973	36407	53974	62695	76763
Польша	20194	12503	14936	21367	19878
Румыния	4166	1559	2025	1828	1877
Словакия	6565	2971	4576	7065	6165
Соединенное Королевство (Великобритания)	14884	9074	11309	14003	15029
Финляндия	15741	9162	12170	13197	12009
Франция	12201	8726	12420	14859	10527
Чешская Республика	7250	4438	5500	5449	5235
Швеция	4123	3200	3589	5127	6174
<b>Другие страны</b>					
из них:					
Австралия	82,0	54,5	53,3	65,6	107
Алжир	1121	1436	1310	2484	2782
Аргентина	740	203	210	806	307
Афганистан	172	337	549	954	938
Бразилия	2041	1083	1798	2125	2305

Продолжение

	2008	2009	2010	2011	2012
Вьетнам	581	869	1334	1339	1389
Гонконг	365	705	831	976	1411
Грузия	-	90.9	211	247	399
Египет	1856	1824	1920	2337	3212
Израиль	2034	1044	1763	1757	1624
Индия	5230	5936	6392	6080	8002
Исламская					
Республика Иран	3289	2841	3380	3406	1902
Канада	940	489	1081	602	345
Китай	21142	16687	20326	35030	35720
Корейская					
Народно-Демократическая					
Республика	96.8	41.8	82.1	99.2	65.0
Куба	182	284	222	171	170
Марокко	891	410	558	1302	1307
Мексика	613	363	289	577	493
Монголия	1100	654	937	1499	1851
Швейцария	9557	6213	8716	11448	10881
Нигерия	282	274	110	272	198
Новая Зеландия	5.2	109	78.5	5.5	8.7
Норвегия	1183	789	755	1072	906
Объединенные Арабские					
Эмираты	805	643	983	1375	1225
Пакистан	462	235	122	127	210
Панама	332	38.4	67.8	54.9	28.4
Республика					
Корея	7789	5664	10439	13360	13894
Сингапур	1190	1327	2008	2250	1590
Сирийская					
Арабская					
Республика	1940	1135	1116	1942	626
США	13357	9132	12320	16425	12964
Таиланд	1232	439	1536	2126	1412
Тайвань (Китай)	1036	791	1797	2104	3330
Турция	27655	16377	20317	25350	27413
Япония	10327	7251	12829	14644	15571

Статистический ежегодник 2013

	Продолжение				
	2008	2009	2010	2011	2012
	<b>Импорт</b>				
<b>Всего</b>	<b>230494</b>	<b>145530<sup>D</sup></b>	<b>197184</b>	<b>260920</b>	<b>272478</b>
в том числе					
по странам:					
<b>Страны ЕС</b>					
из них:					
Австрия	3115	2060	2463	3120	3390
Бельгия	4062	2538	3265	4122	4490
Болгария	640	425	540	689	695
Венгрия	3685	2631	3141	3333	3100
Германия	34115	21229	26699	37683	38275
Греция	439	342	423	586	630
Дания	1829	1373	1703	2053	2043
Ирландия	914	669	998	1237	1366
Испания	4269	2274	3042	4306	4908
Италия	11002	7891	10043	13402	13413
Кипр	52.2	22.8	27.0	37.9	32.7
Нидерланды	4817	3589	4442	5925	5977
Польша	7060	4214	5826	6651	7472
Румыния	1019	876	1345	1725	1733
Словакия	2995	1810	2492	2958	3712
Соединенное Королевство (Великобритания)	7616	3544	4576	7180	8191
Финляндия	6639	3955	4584	5672	5001
Франция	10015	8431	10043	13276	13770
Чешская Республика	3614	2319	2918	4504	5344
Швеция	4533	2039	2854	4038	3940
<b>Другие страны</b>					
из них:					
Австралия	1029	591	769	1013	900
Алжир	221	6.8	27.4	2.6	3.7
Аргентина	1236	1146	914	1067	1264
Афганистан	15.1	15.3	22.0	11.2	11.2
Бразилия	4672	3478	4067	4389	3354
Вьетнам	852	691	1111	1722	2272
Гонконг	56.5	37.8	61.8	82.6	88.9

Продолжение

	2008	2009	2010	2011	2012
Грузия	-	4.6	38.0	38.7	40.0
Египет	206	209	271	483	342
Израиль	736	637	825	1093	1281
Индия	1707	1525	2143	2787	3038
Исламская Республика Иран	402	213	272	351	427
Канада	1630	1208	1485	1829	2473
Китай	34780	22795	38964	48202	51789
Корейская Народно-Демократическая Республика	13.9	7.8	16.4	14.5	11.0
Куба	82.7	69.4	54.3	49.6	49.5
Марокко	450	358	374	508	541
Мексика	619	260	480	838	1094
Монголия	70.9	62.8	79.1	89.1	64.2
Нигерия	6.7	5.0	4.1	2968	3001
Новая Зеландия	144	124	151	24.7	25.3
Норвегия	1185	1120	1416	218	212
Объединенные Арабские Эмираты	41.5	27.1	35.9	1904	1791
Пакистан	156	147	240	114	262
Панама	9.1	6.1	2.6	349	332
Республика Корея	10594	4866	7287	11.3	4.2
Сингапур	465	693	332	11582	10986
Сирия	39.0	38.7	42.5	386	414
США	13790	9170	11097	48.9	30.8
Таиланд	1497	934	1370	14584	15317
Тайвань (Китай)	1824	920	1533	1981	1969
Турция	6146	3216	4867	2038	2008
Швейцария	2382	1962	2415	6360	6804
Япония	18586	7252	10260	15017	15650

В 2012 г. в общем объеме экспорта России на страны дальнего зарубежья наибольшие объемы пришлось на долю Нидерландов – 14.6%, Китая – 6.8, Германии – 6.8, Италии – 6.2, Турции – 5.2, Польши – 3.8, Японии – 3.0, Соединенного Королевства (Великобритании) – 2.9, Республики Корея – 2.6, США – 2.5, Финляндии – 2.3, Швейцарии – 2.1 и Франции – 2.0%.

В импорте преобладали поставки из Китая – 16.4%, Германии – 12.1, Японии – 5.0, США – 4.8, Франции – 4.4, Италии – 4.2, Республики Корея – 3.5, Соединенного Королевства (Великобритании) – 2.6, Польши – 2.4, Турции – 2.2, Нидерландов – 1.9 и Финляндии – 1.6%.

<sup>1)</sup> Данные приведены с учетом Грузии. Грузия вышла из состава СНГ в августе 2009 г.



**ВНЕШНЯЯ ТОРГОВЛЯ РОССИЙСКОЙ ФЕДЕРАЦИИ  
СО СТРАНАМИ СНГ**  
(в фактически действовавших ценах; млн. долларов США)

	2008	2009	2010	2011	2012
<b>Экспорт</b>					
<b>Всего</b>	69656	46811 <sup>1)</sup>	59601	79435	78353
в том числе торговля со странами ЕврАзЭС	38908 <sup>2)</sup>	27363 <sup>2)</sup>	30435 <sup>2)</sup>	40910	41292
Из общего объема экспорт по странам:					
Азербайджан	1966	1469	1562	2505	2844
Армения	692	612	700	785	916
Беларусь	23507	16726	18081	24930	24422
Грузия	530	150	-	-	-
Казахстан	13299	9147	10690	14099	14558
Киргизия	1308	916	991	1159	1634
Республика Молдова	1147	695	1108	1484	1609
Таджикистан	794	573	673	722	678
Туркмения	808	992	757	1155	1251
Узбекистан	2038	1694	1889	2106	2325
Украина	23567	13836	23148	30492	27179
<b>Импорт</b>					
<b>Всего</b>	36607	21818 <sup>1)</sup>	31728	44 841	43508
в том числе торговля со странами ЕврАзЭС	17635 <sup>2)</sup>	10996 <sup>2)</sup>	15009 <sup>2)</sup>	21469	19437
Из общего объема импорт по странам:					
Азербайджан	412	311	386	572	564
Армения	204	111	159	209	301
Беларусь	10552	6719	9954	14509	11305
Грузия	49,1	23,4	-	-	-
Казахстан	6380	3697	4449	6579	7870
Киргизия	491	367	393	293	195
Республика Молдова	652	352	421	469	476
Таджикистан	213	213	214	88,6	67,2
Туркмения	100	45,1	148	143	183
Узбекистан	1300	847	1557	1856	1390
Украина	16254	9131	14047	20123	17967

В 2012 г. в общем объеме экспорта России на долю Украины приходилось 5.2%, Беларуси – 4.7, Казахстана – 2.8%.

В импорте преобладали поставки из Украины – 5.7% от всего объема российского импорта, Беларуси – 3.6, Казахстана – 2.5%.

<sup>1)</sup> Данные приведены с учетом Грузии. Грузия вышла из состава СНГ в августе 2009 г.

<sup>2)</sup> Данные уточнены ФТС России.

**ЭКСПОРТ ВАЖНЕЙШИХ ТОВАРОВ  
РОССИЙСКОЙ ФЕДЕРАЦИИ В СТРАНЫ ДАЛЬНЕГО ЗАРУБЕЖЬЯ**

	2008	2009	2010	2011	2012
<b>Экспорт - всего,</b> млн. долл. США	397925	254856	337467	437283	446212
Рыба свежая и морожена <sup>1)</sup> , тыс. т	1235	1266	1537	1626	1567
Пшеница и меслин, тыс. т	10438	15407	11474	14537	15488
Руды и концентраты железные, млн. т	18.5	17.1	19.2	25.5	23.3
Уголь каменный, млн. т	83.6	96.8	103	100	119
Нефть сырая, млн. т	205	211	224	214	212
Нефтепродукты, млн. т	108	115	127	120	121
Газ природный, млрд. м <sup>3</sup>	158	120	107	117	113
Электроэнергия, млн. кВт·ч	14448	14196	18510	18617	12996
Удобрения минеральные азотные, тыс. т:					
в физическом весе	9180	10615	9898	10635	10113
в пересчете на 100% питательных веществ	3477	4193	3804	4020	3872
Удобрения минеральные калийные, тыс. т:					
в физическом весе	9120	3203	9190	7422	8949
в пересчете на 100% питательных веществ	5595	1966	5542	4809	5420
Удобрения минеральные смешанные, тыс. т	5078	6059	7200	7391	7734
Лесоматериалы необработанные, млн. м <sup>3</sup>	36.0	21.2	20.9	20.5	17.1
Черные металлы, млн. долл. США	25469	13415	17325	20123	18692
Чугун переделный, тыс. т	5120	4496	3827	4185	3963
Медь, тыс. т	201	507	455	182	245
Никель необработанный, тыс. т	252	245	240	195	219
Алюминий необработанный, тыс. т	3408	3590	3269	3283	3398
Автомобили легковые, тыс. шт.	14.0	11.5	8.4	6.8	4.5
Автомобили грузовые, тыс. шт.	4.2	3.1	3.3	2.7	1.7

**ЭКСПОРТ ВАЖНЕЙШИХ ТОВАРОВ  
РОССИЙСКОЙ ФЕДЕРАЦИИ В СТРАНЫ СНГ**

	2008	2009	2010	2011	2012
<b>Экспорт - всего,</b> млн. долл. США	69656	46811	59601	79435	78353
Рыба свежая и морожена <sup>1)</sup> , тыс. т	38.6	27.9	28.6	48.6	25.5
Пшеница и меслин, тыс. т	1326	1420	374	661	537
Руды и концентраты железные, млн. т	4.1	3.4	3.1	2.0	2.3
Уголь каменный, млн. т	13.9	8.4	13.1	10.7	11.6
Нефть сырая, млн. т	38.2	36.4	22.9	29.9	28.4
Нефтепродукты, млн. т	10.3	9.0	5.7	12.0	16.9
Газ природный, млрд. м <sup>3</sup>	37.0	47.9	66.9	69.4	66.0
Электроэнергия, млн. кВт·ч	6290	3727	581	5411	6147
Удобрения минеральные азотные, тыс. т:					
в физическом весе	597	759	1033	919	1073
в пересчете на 100% питательных веществ	216	255	400	329	355
Удобрения минеральные калийные, тыс. т:					
в физическом весе	540	317	33.1	22.1	28.5
в пересчете на 100% питательных веществ	321	183	17.9	13.0	17.0
Удобрения минеральные смешанные, тыс. т	925	689	840	977	1000
Лесоматериалы необработанные, млн. м <sup>3</sup>	0.8	0.5	0.4	0.7	0.5
Черные металлы, млн. долл. США	3218	2179	3518	4601	3880
Чугун переделный, тыс. т	329	134	212	224	142
Медь, тыс. т	5.0	2.9	2.9	4.0	8.9
Никель необработанный, тыс. т	0.9	0.3	0.5	0.6	0.4
Алюминий необработанный, тыс. т	46.0	41.1	50.2	60.9	75.9
Автомобили легковые, тыс. шт.	118	30.4	37.0	78.0	108
Автомобили грузовые, тыс. шт.	40.3	12.5	10.1	17.7	17.0

<sup>1)</sup> Включая рыбу, свежую и мороженую выловленную (добытую) и проданную вне зоны действия таможенного контроля.

**ИМПОРТ ВАЖНЕЙШИХ ТОВАРОВ  
В РОССИЙСКУЮ ФЕДЕРАЦИЮ ИЗ СТРАН ДАЛЬНЕГО ЗАРУБЕЖЬЯ**

	2008	2009	2010	2011	2012
<b>Импорт</b> - всего, млн. долл. США	230494	145530	197184	260920	272478
Мясо свежее и мороженое (без мяса птицы), тыс. т	1601	1291	1434	1250	1324
Мясо птицы свежее и мороженое, тыс. т	1218	965	650	414	440
Рыба свежая и мороженая, тыс. т	863	776	784	702	729
Масло сливочное и прочие молочные жиры, тыс. т	84.0	61.2	78.5	75.4	73.9
Цитрусовые плоды, тыс. т	1267	1267	1481	1660	1564
Кофе, тыс. т	75.0	88.8	102	112	122
Злаки, тыс. т	376	278	333	597	743
Масло подсолнечное, тыс. т	2.7	1.1	1.0	0.9	0.8
Изделия и консервы из мяса, тыс. т	35.0	30.5	28.5	37.1	35.9
Сахар-сырец, тыс. т	2418	1252	2086	2332	519
Сахар белый, тыс. т	65.1	59.3	66.3	52.6	57.5
Алкогольные и безалкогольные напитки, млн. долл. США	2059	1360	1768	2276	2538
Руды и концентраты алюминиевые, тыс. т	29.3	12.3	28.2	60.0	114
Лекарственные средства, млн. долл. США	7447	7061	9240	10847	10641
Одежда трикотажная и текстильная, млн. долл. США	4021	3483	5176	6322	6375
Обувь кожаная, млн. пар	113	72.7	97.2	90.0	80.2
Черные металлы, млн. долл. США	2800	1655	2659	3737	3355
Трубы из черных металлов, тыс. т	398	184	735	707	263
Машины, оборудование и транспортные средства, млн. долл. США	128949	67026	92618	133115	141744
комбинированные холодильники морозильники, тыс. шт.	1076	705	1021	1065	995
вычислительные машины и их блоки, млн. долл. США	3829	2852	4811	5268	5707
телефонные аппараты для сотовых сетей связи или других беспроводных сетей связи, тыс. шт.	38863	33054	47955	48846	48874
автомобили легковые, тыс. шт.	1838	473	582	851	967
автомобили грузовые, тыс. шт.	140	23.7	52.7	98.9	115

**ИМПОРТ ВАЖНЕЙШИХ ТОВАРОВ  
В РОССИЙСКУЮ ФЕДЕРАЦИЮ ИЗ СТРАН СНГ**

	2008	2009	2010	2011	2012
<b>Импорт</b> - всего, млн. долл. США	36607	21818	31728	44841	43508
Мясо свежее и мороженое (без мяса птицы), тыс. т	110	147	180	179	74.8
Мясо птицы свежее и мороженое, тыс. т	5.8	20.9	38.3	79.4	87.5
Рыба свежая и мороженая, тыс. т	18.4	19.0	7.6	7.7	6.3
Масло сливочное и прочие молочные жиры, тыс. т	56.0	64.0	55.9	60.0	41.1
Цитрусовые плоды, тыс. т	21.0	12.8	10.5	1.3	3.4
Кофе, тыс. т	0.5	0.5	0.5	0.6	0.8
Злаки, тыс. т	583	154	111	150	231
Масло подсолнечное, тыс. т	109	42.3	113	92.9	16.5
Изделия и консервы из мяса, тыс. т	14.3	10.2	12.8	18.4	10.7
Сахар-сырец, тыс. т	0.0	0.0	0.02	0.1	0.9
Сахар белый, тыс. т	100	200	219	194	4.2
Алкогольные и безалкогольные напитки, млн. долл. США	561	430	496	488	555
Руды и концентраты алюминиевые, тыс. т	3.1	1.3	1.4	4.0	4.9
Лекарственные средства, млн. долл. США	65.3	75.0	106	117	118
Одежда трикотажная и текстильная, млн. долл. США	511	441	730	883	1589
Обувь кожаная, млн. пар	4.9	4.5	5.8	5.8	5.2
Черные металлы, млн. долл. США	4051	1778	2705	3664	2906
Трубы из черных металлов, тыс. т	616	429	731	1064	547
Машины, оборудование и транспортные средства, млн. долл. США	11810	5643	9121	14953	15377
комбинированные холодильники-морозильники, тыс. шт.	761	547	604	498	577
вычислительные машины и их блоки, млн. долл. США	3.9	5.6	7.7	18.4	85.8
телефонные аппараты для сотовых сетей связи или других беспроводных сетей связи, тыс. шт.	-	-	0.4	66.3	0.0
автомобили легковые, тыс. шт.	155	48.8	128	242	109
автомобили грузовые, тыс. шт.	9.2	2.2	6.3	9.9	5.3

**ДОЛЯ ОТДЕЛЬНЫХ СТРАН В МИРОВОМ ЭКСПОРТЕ И ИМПОРТЕ**  
(в процентах)

	Экспорт					Импорт				
	2007	2008	2009	2010	2011	2007	2008	2009	2010	2011
<b>Мир</b> - всего	100	100	100	100	100	100	100	100	100	100
<b>Россия</b>	2.5	2.9	2.4	2.6	2.9	1.4	1.6	1.3	1.5	1.7
<b>Страны СНГ</b>										
из них:										
Азербайджан	0.04	0.3	0.1	0.1	0.1	0.04	0.04	0.05	0.04	0.05
Армения	0.01	0.01	0.01	0.01	0.01	0.02	0.03	0.03	0.02	0.02
Беларусь	0.2	0.2	0.2	0.2	0.2	0.2	0.2	0.2	0.2	0.3
Казахстан	0.3	0.4	0.3	0.4	0.5	0.2	0.2	0.2	0.2	0.2
Киргизия	0.01	0.01	0.01	0.01	0.01	0.02	0.03	0.02	0.02	0.02
Республика Молдова	0.01	0.01	0.01	0.01	0.01	0.03	0.03	0.03	0.03	0.03
Таджикистан	0.01	0.01	0.01	0.01	0.01	0.02	0.02	0.02	0.02	0.02
Туркмения	0.06	0.07	0.08	0.06	0.09	0.03	0.04	0.07	0.05	0.06
Украина	0.4	0.4	0.3	0.3	0.4	0.4	0.5	0.4	0.4	0.5
<b>Страны ЕС</b>										
из них:										
Австрия	1.1	1.1	1.1	1.0	0.9	1.1	1.1	1.1	1.0	1.0
Бельгия	3.1	3.0	3.0	2.7	2.7	2.9	2.9	2.8	2.6	2.6
Болгария	0.1	0.1	0.1	0.1	0.2	0.2	0.2	0.2	0.2	0.2
Венгрия	0.7	0.7	0.7	0.6	0.6	0.7	0.7	0.6	0.6	0.6
Германия	9.6	9.1	9.1	8.4	8.2	7.5	7.3	7.4	7.0	7.0
Дания	0.7	0.7	0.8	0.6	0.6	0.7	0.7	0.7	0.6	0.5
Италия	3.6	3.4	3.3	3.0	2.9	3.6	3.5	3.3	3.2	3.1
Литва	0.1	0.1	0.1	0.1	0.2	0.2	0.2	0.1	0.2	0.2
Нидерланды	3.4	3.4	3.5	3.3	3.1	3.0	3.1	3.1	2.9	2.8
Польша	1.0	1.1	1.1	1.1	1.0	1.2	1.3	1.2	1.2	1.2
Румыния	0.3	0.3	0.3	0.3	0.3	0.5	0.5	0.4	0.4	0.4
Соединенное Королевство (Великобритания)	3.1	2.9	2.9	2.7	2.7	4.4	4.0	3.9	3.7	3.6
Финляндия	0.7	0.6	0.5	0.5	0.4	0.6	0.6	0.5	0.5	0.5
Франция	4.0	3.8	3.8	3.4	3.2	4.5	4.4	4.5	4.0	3.9
Швеция	1.2	1.2	1.1	1.1	1.0	1.1	1.0	1.0	1.0	1.0
<b>Другие страны</b>										
из них:										
Австралия	1.0	1.2	1.2	1.4	1.5	1.2	1.2	1.3	1.3	1.4
Аргентина	0.4	0.4	0.5	0.5	0.5	0.3	0.4	0.3	0.4	0.4
Бразилия	1.2	1.2	1.2	1.3	1.4	0.9	1.1	1.1	1.3	1.2
Индия	1.1	1.2	1.3	1.5	1.7	1.6	2.0	2.1	2.3	2.5
Канада	3.0	2.8	2.5	2.6	2.5	2.7	2.5	2.6	2.6	2.5
Китай	8.8	8.9	9.7	10.5	10.6	6.8	7.0	8.1	9.2	9.7
Мексика	2.0	1.8	1.9	2.0	1.9	2.0	1.9	1.9	2.0	2.0
Норвегия	1.0	1.1	1.0	0.9	0.9	0.6	0.6	0.6	0.5	0.5
Республика Корея	2.7	2.6	2.9	3.1	3.1	2.5	2.7	2.6	2.8	2.9
США	8.4	8.1	8.5	8.5	8.3	14.4	13.4	12.9	13.0	12.6
Турция	0.8	0.8	0.8	0.8	0.8	1.2	1.2	1.1	1.2	1.3
Япония	5.2	4.9	4.7	5.1	4.6	4.4	4.7	4.4	4.6	4.8

**ЗАПАСЫ МОНЕТАРНОГО ЗОЛОТА  
ОРГАНОВ ДЕНЕЖНО-КРЕДИТНОГО РЕГУЛИРОВАНИЯ<sup>1)</sup>**  
(на конец года; миллионов тройских унций)

	2007	2008	2009	2010	2011
<b>Россия</b>	14.5	16.7	20.5	25.4	28.4
<b>Страны ЕС</b>					
из них:					
Австрия	9.00	9.00	9.00	9.00	9.00
Бельгия	7.32	7.32	7.32	7.31	7.31
Венгрия	0.10	0.10	0.10	0.10	0.10
Германия	109.87	109.72	109.53	109.34	109.19
Дания	2.14	2.14	2.14	2.14	2.14
Италия	78.83	78.83	78.83	78.83	78.83
Литва	0.19	0.19	0.19	0.19	0.19
Нидерланды	19.98	19.69	19.69	19.69	19.69
Польша	3.31	3.31	3.31	3.31	3.31
Соединенное Королевство (Великобритания)	9.98	9.98	9.98	9.98	9.98
Финляндия	1.58	1.58	1.58	1.58	1.58
Франция	83.69	80.13	78.30	78.30	78.30
Швеция	4.78	4.41	4.04	4.04	4.04
<b>Другие страны</b>					
из них:					
Австралия	2.57	2.57	2.57	2.57	2.57
Аргентина	1.76	1.76	1.76	1.76	1.76
Бразилия	1.08	1.08	1.08	1.08	1.08
Индия	11.50	11.50	17.93	17.93	17.93
Канада	0.11	0.11	0.11	0.11	0.11
Китай	19.3	19.3	33.9	33.9	33.9
Мексика	0.12	0.20	0.28	0.23	3.41
Норвегия	-	-	-	-	-
Республика Корея	0.46	0.46	0.46	0.46	1.75
США	261.50	261.50	261.50	261.50	261.50
Турция	3.73	3.73	3.73	3.73	6.28
Япония	24.60	24.60	24.60	24.60	24.60

<sup>1)</sup> 1 тройская унция = 31.1035 г.

**ОФИЦИАЛЬНЫЕ КУРСЫ ИНОСТРАННЫХ ВАЛЮТ  
ПО ОТНОШЕНИЮ К РОССИЙСКОМУ РУБЛЮ<sup>1)</sup>**  
(на конец года; рублей за единицу иностранной валюты)

	Наименование валюты	2008	2009	2010	2011	2012
Австралия	австралийский доллар	20.32	27.00	31.01	32.72	31.55
Австрия	австрийский шиллинг	41.44 <sup>2)</sup>	43.39 <sup>2)</sup>	40.33 <sup>2)</sup>	41.67 <sup>2)</sup>	40.23 <sup>2)</sup>
Азербайджан	азербайджанский манат	36.19	37.17	38.11	40.98	38.74
Армения	армянский драм	94.93 <sup>3)</sup>	79.28 <sup>3)</sup>	84.13 <sup>3)</sup>	83.74 <sup>3)</sup>	75.37 <sup>3)</sup>
Беларусь	белорусский рубль	13.35 <sup>3)</sup>	10.61 <sup>3)</sup>	10.16 <sup>3)</sup>	38.56 <sup>4)</sup>	35.34 <sup>4)</sup>
Бельгия	бельгийский франк	41.44 <sup>2)</sup>	43.39 <sup>2)</sup>	40.33 <sup>2)</sup>	41.67 <sup>2)</sup>	40.23 <sup>2)</sup>
Германия	немецкая марка	41.44 <sup>2)</sup>	43.39 <sup>2)</sup>	40.33 <sup>2)</sup>	41.67 <sup>2)</sup>	40.23 <sup>2)</sup>
Греция	греческая драхма	41.44 <sup>2)</sup>	43.39 <sup>2)</sup>	40.33 <sup>2)</sup>	41.67 <sup>2)</sup>	40.23 <sup>2)</sup>
Грузия	грузинский лари	17.63	17.75	...	...	...
Дания	датская крона	55.64 <sup>5)</sup>	58.29 <sup>5)</sup>	54.10 <sup>5)</sup>	56.06 <sup>5)</sup>	53.95 <sup>5)</sup>
Ирландия	ирландский фунт	41.44 <sup>2)</sup>	43.39 <sup>2)</sup>	40.33 <sup>2)</sup>	41.67 <sup>2)</sup>	40.23 <sup>2)</sup>
Испания	испанская песета	41.44 <sup>2)</sup>	43.39 <sup>2)</sup>	40.33 <sup>2)</sup>	41.67 <sup>2)</sup>	40.23 <sup>2)</sup>
Италия	итальянская лира	41.44 <sup>2)</sup>	43.39 <sup>2)</sup>	40.33 <sup>2)</sup>	41.67 <sup>2)</sup>	40.23 <sup>2)</sup>
Казахстан	казахский тенге	24.32 <sup>6)</sup>	20.39 <sup>6)</sup>	20.68 <sup>6)</sup>	21.69 <sup>6)</sup>	20.21 <sup>6)</sup>
Канада	канадский доллар	23.88	28.86	30.49	31.57	30.54
Киргизия	киргизский сом	74.22 <sup>6)</sup>	67.63 <sup>6)</sup>	64.84 <sup>6)</sup>	69.56 <sup>6)</sup>	64.08 <sup>6)</sup>
Нидерланды	нидерландский гульден	41.44 <sup>2)</sup>	43.39 <sup>2)</sup>	40.33 <sup>2)</sup>	41.67 <sup>2)</sup>	40.23 <sup>2)</sup>
Норвегия	норвежская крона	41.80 <sup>5)</sup>	52.09 <sup>5)</sup>	51.61 <sup>5)</sup>	53.64 <sup>5)</sup>	54.53 <sup>5)</sup>
Португалия	португальское эскудо	41.44 <sup>2)</sup>	43.39 <sup>2)</sup>	40.33 <sup>2)</sup>	41.67 <sup>2)</sup>	40.23 <sup>2)</sup>
Республика Молдова	молдавский лей	28.21 <sup>5)</sup>	24.29 <sup>5)</sup>	25.07 <sup>5)</sup>	27.52 <sup>5)</sup>	25.10 <sup>5)</sup>
Соединенное Королевство (Великобритания)	фунт стерлингов	42.62	48.04	47.26	49.63	48.96
США	доллар США	29.38	30.24	30.48	32.20	30.37
Таджикистан	таджикский сомони	85.18 <sup>5)</sup>	68.18 <sup>5)</sup>	69.22 <sup>5)</sup>	67.66 <sup>5)</sup>	63.73 <sup>5)</sup>
Туркмения	туркменский манат	20.54 <sup>4)</sup>	10.49 <sup>7)</sup>	10.70 <sup>7)</sup>	11.29 <sup>7)</sup>	10.65 <sup>7)</sup>
Турция	турецкая лира	19.36 <sup>8)</sup>	20.00	19.60	16.83	16.97
Узбекистан	узбекский сум	21.05 <sup>3)</sup>	19.76 <sup>3)</sup>	18.58 <sup>3)</sup>	17.94 <sup>3)</sup>	15.30 <sup>3)</sup>
Украина	украинская гривна	38.56 <sup>5)</sup>	37.62 <sup>5)</sup>	38.28 <sup>5)</sup>	40.05 <sup>5)</sup>	37.59 <sup>5)</sup>
Франция	французский франк	41.44 <sup>2)</sup>	43.39 <sup>2)</sup>	40.33 <sup>2)</sup>	41.67 <sup>2)</sup>	40.23 <sup>2)</sup>
Швеция	шведская крона	37.89 <sup>5)</sup>	42.00 <sup>5)</sup>	44.81 <sup>5)</sup>	46.61 <sup>5)</sup>	46.69 <sup>5)</sup>
Япония	японская иена	32.58 <sup>6)</sup>	32.83 <sup>6)</sup>	37.38 <sup>6)</sup>	41.50 <sup>6)</sup>	35.15 <sup>6)</sup>

<sup>1)</sup> По данным Банка России.

<sup>2)</sup> Евро.

<sup>3)</sup> За 1 000 единиц валюты.

<sup>4)</sup> За 10 000 единиц валюты.

<sup>5)</sup> За 10 единиц валюты.

<sup>6)</sup> За 100 единиц валюты.

<sup>7)</sup> Новый туркменский манат. 1 новый туркменский манат = 5000 туркменских манатов.

<sup>8)</sup> В 2007-2008 гг. - новая турецкая лира. 1 новая турецкая лира = 1 000 000 турецких лир. С 1 января 2009 г. новая турецкая лира вновь преобразована в турецкую лиру в соотношении 1:1.

## АЛФАВИТНЫЙ УКАЗАТЕЛЬ МЕТОДОЛОГИЧЕСКИХ ПОЯСНЕНИЙ

Аспирантура .....	246
Базы отдыха .....	130
Безработные .....	64
Безработные, зарегистрированные в государственных учреждениях службы занятости населения .....	64
Больничные учреждения .....	122
Валовая добавленная стоимость .....	144
Валовой региональный продукт .....	144
Валовой сбор .....	186
Ввод в действие мощностей .....	198
Ввод в действие производственных мощностей .....	198
Величина прожиточного минимума .....	93
Внешнеторговый оборот .....	292
Внешняя торговля .....	292
Врачебные учреждения, оказывающие амбулаторно-поликлиническую помощь .....	122
Вспомогательный персонал .....	246
Выборочное обследование бюджетов домашних хозяйств .....	93
Выпуск товаров и услуг .....	144
Глобальная информационная сеть .....	246
Гостиницы .....	130
Государственная собственность .....	156
Грузооборот транспорта .....	206
Дебиторская задолженность .....	256
Декретированный возраст .....	122
Денежные доходы населения .....	93
Доходы от услуг связи .....	212
Жилищный фонд .....	93
Жилое помещение .....	93
Заболеваемость населения .....	122
Загрязненные сточные воды .....	32
Занятые экономической деятельностью .....	64
Затраты на информационные и коммуникационные технологии .....	246
Импорт товаров .....	292
Инвестиции в другие нефинансовые активы .....	266
Инвестиции в нематериальные активы .....	266
Инвестиции в нефинансовые активы .....	266
Инвестиции в основной капитал .....	266
Индекс потребительских цен и тарифов на товары и услуги (ИПЦ) .....	279
Индекс предпринимательской уверенности .....	226
Индекс производства .....	170
Индекс промышленного производства .....	170
Индекс физического объема оборота розничной торговли .....	225
Индекс физического объема платных услуг населению .....	236
Индексы тарифов на грузовые перевозки .....	280
Индексы физического объема продукции сельского хозяйства .....	186
Индексы цен на первичном и вторичном рынках жилья .....	279
Индексы цен производителей промышленных товаров .....	280
Индексы цен производителей сельскохозяйственной продукции .....	280
Индивидуальные предприниматели .....	156
Иностранные инвестиции .....	266
Информационными и коммуникационными технологиями (ИКТ) .....	246
Использование воды на производственные нужды .....	32
Использование воды на хозяйственно-питьевые нужды .....	32
Исследователи .....	246
Койки на конец года .....	122

Конечное потребление.....	144
Коэффициент естественного прироста.....	50
Кредиторская задолженность.....	256
Крестьянское (фермерское) хозяйство.....	186
Личные подсобные хозяйства.....	186
Локальная вычислительная сеть.....	246
Местные единицы.....	156
Миграция.....	50
Муниципальная собственность.....	156
Национальный календарь прививок.....	122
Оборотное и последовательное использование воды.....	32
Оборот общественного питания.....	225
Оборот оптовой торговли.....	226
Оборот розничной торговли.....	225
Обследования деловой активности организаций розничной торговли.....	226
Общая площадь введенных жилых домов.....	198
Общая площадь жилого помещения.....	94
Общая численность врачей.....	122
Общая численность среднего медицинского персонала.....	122
Общедоступные библиотеки.....	128
Общие коэффициенты рождаемости и смертности.....	50
Объем выполненных работ по виду экономической деятельности «Строительство».....	198
Объем отгруженных товаров собственного производства, выполненных работ и услуг собственными силами.....	170
Объем перевезенных грузов.....	206
Объем платных бытовых услуг населению.....	234
Объем платных услуг населению.....	234
Объем реализации продуктов сельского хозяйства.....	186
Оператор связи.....	212
Организации.....	156
Основные фонды.....	144
Пассажирооборот транспорта.....	206
Пашня.....	186
Перевезено грузов (объем перевозок грузов).....	206
Перевезено пассажиров.....	206
Перевозки грузов промышленным железнодорожным транспортом.....	206
Персонал, занятый исследованиями и разработками.....	246
Поголовье скота.....	186
Подвижная связь.....	212
Покупательная способность денежных доходов населения.....	94
Портфельные инвестиции.....	266
Почтовая связь.....	212
Продукция животноводства.....	186
Продукция растениеводства.....	186
Продукция сельского хозяйства.....	186
Производственная мощность.....	170
Производство молока.....	186
Производство продукции в натуральном выражении.....	170
Производство скота и птицы на убой.....	186
Производство шерсти.....	186
Производство яиц.....	186
Промежуточное потребление.....	142
Просроченная задолженность.....	256
Протяженность сети путей сообщения.....	206
Профилактические осмотры.....	122
Прочие инвестиции.....	266
Прочий персонал.....	246



Прямые инвестиции .....	266
Распределение населения по величине среднедушевых денежных доходов .....	93
Расходы на конечное потребление домашних хозяйств .....	144
Расчеты валового регионального продукта (ВРП).....	144
Реальные денежные доходы .....	93
Реальный размер назначенных месячных пенсий .....	93
Рентабельность .....	186
Сальдированный финансовый результат (прибыль минус убыток).....	256
Сальдо торгового баланса .....	292
Санатории и пансионаты с лечением .....	130
Санатории-профилактории .....	130
Сводный индекс цен строительной продукции.....	280
Сельскохозяйственные организации.....	186
Сельскохозяйственные угодья.....	186
Сеть почтовой связи и сеть электросвязи.....	212
Сеть связи.....	212
Сеть связи общего пользования.....	212
Система индексов цен.....	279
Собственность общественного объединения (организации).....	156
Сотовая связь.....	212
Среднегодовая численность занятых в экономике.....	64
Среднедушевые денежные доходы .....	93
Среднемесячная номинальная начисленная заработная плата .....	93
Средний размер назначенных месячных пенсий.....	93
Стадия производства.....	144
Статистический регистр хозяйствующих субъектов (Статрегистр Росстата).....	156
Стационарные источники загрязнения атмосферы .....	32
Строительные организации.....	198
Субъекты малого и среднего предпринимательства .....	156
Суммарная задолженность по обязательствам.....	256
Счет производства.....	144
Таксофоны универсальные.....	212
Телефонные аппараты.....	212
Транспорт необщего пользования.....	206
Транспорт общего пользования.....	206
Турагентская деятельность .....	130
Туристская деятельность .....	130
Туристская путевка .....	130
Туроператорская деятельность .....	130
Турпакет.....	130
Удельный вес численности работников, занятых на работах, связанных с напряженностью трудового процесса .....	64
Удельный вес численности работников, занятых на тяжелых работах .....	64
Удельный вес численности работников, работающих в условиях, не отвечающих гигиеническим нормативам условий труда .....	64
Уровень безработицы населения.....	64
Услуги .....	234
Услуги непромышленного характера.....	234
Услуги промышленного характера.....	234
Учреждения культурно-досугового типа .....	130
Хозяйства населения.....	186
Частная форма собственности.....	156
Численность населения с денежными доходами ниже величины прожиточного минимума .....	93
Число построенных квартир.....	198
Экономически активное население.....	64
Экспорт товаров.....	292
Электрическая связь.....	212

# Статистический ежегодник Курской области

Статистический сборник

Ответственные за выпуск:

отдел сводных статистических работ,  
региональных счетов, балансов,  
ведения Статистического регистра и  
общероссийских классификаторов, тел. 70-20-21  
отдел маркетинга, тел. 70-20-15

Компьютерная верстка Территориального органа Федеральной службы  
государственной статистики по Курской области

Набран на ПЭВМ  
и размножен на множительной  
технике Курскстата

Подписано в печать 03.10.2013 г.  
Тираж 230 экз.

Заказ 493

# СТАТИСТИЧЕСКИЕ СБОРНИКИ И ИНФОРМАЦИОННО-АНАЛИТИЧЕСКИЕ МАТЕРИАЛЫ, ВЫПУСКАЕМЫЕ КУРСКСТАТОМ в 2013 г.

## СБОРНИКИ, СПРАВОЧНИКИ

Аналитический рейтинг-справочник «Лидеры бизнеса Курской области»  
Внешнеэкономическая деятельность Курской области  
Город Курск: цифры и факты (краткий справочник)  
Демографический ежегодник Курской области  
Жилищно-коммунальное хозяйство Курской области  
Здравоохранение в Курской области  
Инвестиции в Курской области  
Курская область в цифрах (краткий справочник)  
Малые предприятия Курской области  
Научные исследования, инновации, информационные и коммуникационные технологии в Курской области  
Основные показатели развития субъектов Центрального федерального округа и их областных центров  
Основные фонды в Курской области  
Охрана окружающей среды в Курской области  
Промышленность Курской области  
Связь Курской области  
Сельское хозяйство Курской области  
Социальное положение и уровень жизни населения Курской области  
Статистический ежегодник Курской области  
Строительство в Курской области  
Сфера услуг Курской области  
Торговля Курской области  
Транспорт Курской области

## ИНФОРМАЦИОННО-АНАЛИТИЧЕСКИЕ МАТЕРИАЛЫ

### Ежемесячные

Индексы потребительских цен (тарифов) на товары и услуги по Курской области  
Индексы потребительских цен (тарифов) на товары и платные услуги по г. Курску  
О производстве и отгрузке сельскохозяйственной продукции  
Социально-экономические индикаторы областей ЦЧР  
Социально-экономическое положение г. Курска  
Социально-экономическое положение городов и районов Курской области  
Социально-экономическое положение Курской области  
Средние потребительские цены (тарифы) на товары и услуги по г. Курску  
Средние потребительские цены (тарифы) на товары и услуги по Курской области  
Уборка урожая в сельскохозяйственных организациях (август, сентябрь, октябрь, ноябрь, декабрь)

### Ежеквартальные

Миграция населения Курской области  
О производстве и отгрузке сельскохозяйственной продукции  
Областные центры Центрального федерального округа  
Основные показатели жилищно-коммунального хозяйства в Курской области  
Производство важнейших видов промышленной продукции  
Работа автомобильного транспорта общего пользования  
Сведения о вывозе сельхозпродуктов сельскохозяйственными организациями за пределы области  
Сведения об инвестициях в Курской области  
Центральный федеральный округ в цифрах  
Численность и оплата труда работников органов государственной власти и местного самоуправления по категориям персонала

## **Полугодовые**

Сев яровых культур в сельскохозяйственных организациях (2 раза в год, май, июнь)

## **Годовые**

Анализ процессов рождаемости в Курской области

Анализ состояния зернового хозяйства Курской области

Валовой региональный продукт Курской области за 2011 г. (утвержденные данные)

Влияние объемов операций с имуществом на формирование макроэкономических показателей Курской области

Внесение удобрений и проведение работ по химической мелиорации земель

Государственный сектор экономики Курской области

Жилищные условия населения

Иностранные инвестиции в экономику Курской области

Миграционные процессы в Курской области

Молодежь Курской области

О деятельности грузового транспорта в Курской области

О деятельности учреждений дошкольного образования Курской области

О заготовке кормов

О наличии тракторов, сельскохозяйственных машин и энергетических мощностей

О подготовке к осенне - зимнему периоду

О реализации продукции сельскохозяйственными организациями

О состоянии животноводства в сельскохозяйственных организациях

О состоянии продовольственного рынка Курской области

Об уровне потребительских цен на товары и услуги для детей

Образование в Курской области

Основные показатели деятельности организаций Курской области

Основные показатели уровня жизни населения по субъектам ЦФО

Отдельные показатели жилищных условий и благосостояния населения в субъектах ЦФО

Охрана атмосферного воздуха в Курской области

Оценка состояния использования индивидуальных и коммуникационных технологий в организациях Курской области

Паспорта городов

Паспорта районов

Поголовье скота и птицы в хозяйствах всех категорий

Посевные площади и валовые сборы сельскохозяйственных культур

Посевные площади сельскохозяйственных культур

Поступление и расход топливных ресурсов организациями Курской области

Потребление основных продуктов питания населением Курской области

Продукция сельского хозяйства

Продукция сельского хозяйства в РФ и областях ЦФО

Производство и использование валового регионального продукта Курской области

Производство продукции животноводства в хозяйствах всех категорий

Развитие межрегиональных связей области

Рынок труда и занятость населения Курской области

Сведения о вводе в действие объектов строительства в Курской области

Состояние фондов в Курской области

Социально-экономическое положение Курской области (с приложением в районном разрезе)

Социально-экономическое развитие городов Курской области

Структура розничных цен на отдельные виды продовольственных товаров по Курской области

Условия труда работающих в организациях отдельных видов экономической деятельности

Численность и потребность организаций в работниках по профессиональным группам на 31 октября

2012 г. (по результатам выборочного обследования организаций)