

ФЕДЕРАЛЬНАЯ СЛУЖБА ГОСУДАРСТВЕННОЙ СТАТИСТИКИ
ТЕРРИТОРИАЛЬНЫЙ ОРГАН ФЕДЕРАЛЬНОЙ СЛУЖБЫ
ГОСУДАРСТВЕННОЙ СТАТИСТИКИ ПО КУРСКОЙ ОБЛАСТИ

СТАТИСТИЧЕСКИЙ ЕЖЕГОДНИК
КУРСКОЙ ОБЛАСТИ

Статистический сборник

Курск
2014

УДК 311 (470.323)
ББК 65.051.9(2К)
С25

Редакционный совет:

О.С. Князев – председатель,

Л.В. Афанасьева, Г.В.Бартенева, Е.А. Лихущина,

А.В. Малахов, Е.В. Посашкова, Л.С. Шабанова – члены совета

Статистический ежегодник Курской области. 2014: Статистический сборник / Территориальный орган Федеральной службы государственной статистики по Курской области. – Курск, 2014.– 445 с.

В сборнике представлены официальные статистические данные о социально - экономическом положении Курской области в 2013 г. в сравнении с предыдущими годами. В основных разделах сборника данные показаны за 2005, 2007 - 2013 гг., в сводной таблице – в более длительной динамике.

Данные приведены с учетом сопоставимости показателей, периода их разработки и начала статнаблюдения, рассчитаны в соответствии с принципами современной методологии, что позволяет сопоставить их с международными показателями.

По ряду показателей информация представлена по видам экономической деятельности. Отдельным разделом приведены показатели в разрезе субъектов Российской Федерации, входящих в Центральный федеральный округ, что позволяет провести сопоставления и получить всестороннюю сравнительную информацию.

Для высшего управленческого персонала, руководителей и работников предприятий и организаций, научных, предпринимательских и банковских кругов, профессорско-преподавательского состава, аспирантов и студентов экономических вузов, других заинтересованных пользователей.

ББК 65.051.9(2К)

ISBN 978-5-901958-09-4

© Территориальный орган
Федеральной службы
государственной статистики
по Курской области, 2014

E-mail: stkursk@kursknet.ru
<http://kurskstat.gks.ru>

ПРЕДИСЛОВИЕ

Очередной выпуск официального ежегодного издания Территориального органа Федеральной службы государственной статистики по Курской области выходит в юбилейный 80-й год со дня образования области. В связи с этим в начале статистического сборника Вашему вниманию предлагается оригинальный текст статьи от 26 июня 1934 г. “Курская область в цифрах” из газеты “Курская правда” о становлении и развитии экономики и социальной сферы области в начале её существования.

Основные социально-экономические характеристики Курской области представлены за 1995, 2000, 2005 годы и с 2007 по 2013 годы. Более широкий круг социально-экономических показателей приводится за 2005, 2007 - 2013 годы.

Данные, на основе которых подготовлен сборник, предоставлены Курскстату предприятиями, организациями, населением, а также получены путем проведения переписей, выборочных обследований и других форм статистического наблюдения и из ведомственных источников.

В издании опубликованы сведения об административно-территориальном устройстве и муниципальном территориальном делении Курской области, числе общественных объединений и религиозных организаций. Приведена информация о географических, климатических условиях, почвах, водных и земельных ресурсах, полезных ископаемых области.

Основные направления социальной сферы представлены данными о населении, его занятости и уровне благосостояния.

Приведены показатели, характеризующие добывающие и обрабатывающие производства, а также производство и распределение электроэнергии, газа и воды. В соответствующих разделах представлено положение в организациях отдельных видов экономической деятельности: сельского хозяйства, строительства, транспорта, в организациях, обслуживающих население. Приводятся сведения о финансовом состоянии организаций, инвестициях, ценах и тарифах.

Раздел "Межрегиональные сравнения" характеризует социально-экономическое положение Курской области и регионов – субъектов Центрального федерального округа Российской Федерации.

В сборнике отведено место международным сравнениям России с зарубежными странами.

Издание содержит официальную методологию по статистическим показателям в секторах экономики и социальной сферы, приведенным в ежегоднике.

Более подробная информация по отдельно взятым вопросам социально-экономического положения Курской области публикуется в других статистических изданиях Курскстата, перечень которых приведен в конце настоящего статеежегодника.

Территориальный орган Федеральной службы государственной статистики по Курской области информирует:

Первичные статистические данные, содержащиеся в формах федерального статистического наблюдения, являются информацией ограниченного доступа, не подлежат разглашению или распространению и используются только в целях формирования официальной статистической информации (Федеральный закон Российской Федерации от 29 ноября 2007 г. № 282-ФЗ "Об официальном статистическом учете и системе государственной статистики в Российской Федерации").

Органы государственной статистики имеют право комментировать неправильную интерпретацию или неправильное использование официальных статистических данных.

Органы государственной статистики не отвечают за достоверность данных, самостоятельно разрабатываемых и публикуемых иными ведомствами, органами власти и управления, коммерческими и некоммерческими организациями, их должностными лицами без участия органов государственной статистики.

Сокращения

тыс.	– тысяча	т.км	– тонно-километр
млн.	– миллион	кВт	– киловатт
млрд.	– миллиард	кВт.ч	– киловатт-час
трлн.	– триллион	туб	– тысяча условных банок
мм	– миллиметр	муб	– миллион условных банок
м	– метр	л.с.	– лошадиная сила
п.п.	– процентный пункт	руб.	– рубль
пог. м	– погонный метр	долл.	– доллар
м ²	– квадратный метр	г.	– год
м ³	– кубический метр	шт.	– штука
км	– километр	л	– литр
км ²	– квадратный километр	дкл	– декалитр
г	– грамм	га	– гектар
кг	– килограмм	экз.	– экземпляр
т	– тонна	р.	– раз
пасс.км	– пассажиро-километр		

В сборнике приняты условные обозначения:

- явление отсутствует;
- ... данных не имеется;
- х сопоставление невозможно;
- 0.0 значение показателя меньше единицы измерения.

В отдельных случаях незначительные расхождения между итогом и суммой слагаемых объясняются округлением данных.

Сведения за предыдущие годы по отдельным показателям уточнены по сравнению с опубликованными ранее, за 2013 г. в отдельных случаях являются предварительными.

СОДЕРЖАНИЕ

1.ОСНОВНЫЕ СОЦИАЛЬНО- ЭКОНОМИЧЕСКИЕ ХАРАКТЕРИСТИКИ КУРСКОЙ ОБЛАСТИ.....	15
ОСНОВНЫЕ СОЦИАЛЬНО-ЭКОНОМИЧЕСКИЕ ПОКАЗАТЕЛИ.....	16
2.УСТРОЙСТВО КУРСКОЙ ОБЛАСТИ.....	21
ЗАКОНОДАТЕЛЬНАЯ И ИСПОЛНИТЕЛЬНАЯ ВЛАСТИ	22
АДМИНИСТРАТИВНО-ТЕРРИТОРИАЛЬНОЕ УСТРОЙСТВО КУРСКОЙ ОБЛАСТИ	22
ТЕРРИТОРИЯ, НАСЕЛЕНИЕ И ЧИСЛО НАСЕЛЕННЫХ ПУНКТОВ	22
МУНИЦИПАЛЬНОЕ ТЕРРИТОРИАЛЬНОЕ ДЕЛЕНИЕ КУРСКОЙ ОБЛАСТИ.....	23
ЧИСЛО ОБЩЕСТВЕННЫХ ОБЪЕДИНЕНИЙ И ОРГАНИЗАЦИЙ	24
ЧИСЛО РЕЛИГИОЗНЫХ ОРГАНИЗАЦИЙ	24
3.ГЕОГРАФИЧЕСКОЕ ПОЛОЖЕНИЕ И ПРИРОДНЫЕ РЕСУРСЫ	25
ГРАНИЦЫ	26
РЕЛЬЕФ	26
КЛИМАТ	26
ПОЧВЫ	26
ЖИВОТНЫЙ МИР И РЫБНЫЕ РЕСУРСЫ	26
ЦЕНТРАЛЬНО-ЧЕРНОЗЕМНЫЙ ГОСУДАРСТВЕННЫЙ ЗАПОВЕДНИК ИМЕНИ ПРОФЕССОРА АЛЕХИНА	27
РАСПРЕДЕЛЕНИЕ ЗЕМЕЛЬНОГО ФОНДА ПО КАТЕГОРИЯМ.....	27
ЛЕСНЫЕ РЕСУРСЫ	28
ВОДНЫЕ РЕСУРСЫ	28
ПОЛЕЗНЫЕ ИСКОПАЕМЫЕ	28
4.ОХРАНА ОКРУЖАЮЩЕЙ СРЕДЫ.....	35
ОХРАНА ОКРУЖАЮЩЕЙ СРЕДЫ	37
МЕТОДОЛОГИЧЕСКИЕ ПОЯСНЕНИЯ.....	40
5.НАСЕЛЕНИЕ	41
ОЦЕНКА ЧИСЛЕННОСТИ НАСЕЛЕНИЯ	43
ОБЩИЕ ПОКАЗАТЕЛИ ВОСПРОИЗВОДСТВА НАСЕЛЕНИЯ.....	47
БРАКИ И РАЗВОДЫ	49
РОЖДАЕМОСТЬ	50
СМЕРТНОСТЬ	51
СМЕРТНОСТЬ ПО ПРИЧИНАМ СМЕРТИ.....	52
МИГРАЦИЯ	54
МЕТОДОЛОГИЧЕСКИЕ ПОЯСНЕНИЯ.....	58
6.ТРУД	59
ЗАНЯТОСТЬ И БЕЗРАБОТИЦА.....	61
ПРИЕМ И ВЫБЫТИЕ РАБОТНИКОВ.....	67
УСЛОВИЯ ТРУДА, ПРОИЗВОДСТВЕННЫЙ ТРАВМАТИЗМ.....	68
МЕТОДОЛОГИЧЕСКИЕ ПОЯСНЕНИЯ.....	72
7.УРОВЕНЬ ЖИЗНИ НАСЕЛЕНИЯ	73
ОСНОВНЫЕ СОЦИАЛЬНЫЕ ГАРАНТИИ, УСТАНОВЛЕННЫЕ ЗАКОНОДАТЕЛЬСТВОМ РОССИЙСКОЙ ФЕДЕРАЦИИ	75
ДОХОДЫ НАСЕЛЕНИЯ.....	76
ПОКАЗАТЕЛИ ПЕНСИОННОГО ОБЕСПЕЧЕНИЯ.....	79
СОЦИАЛЬНО-ЭКОНОМИЧЕСКАЯ ДИФФЕРЕНЦИАЦИЯ НАСЕЛЕНИЯ ПО ДОХОДАМ	80

6 СОДЕРЖАНИЕ

СТРУКТУРА ПОТРЕБИТЕЛЬСКИХ РАСХОДОВ И ПОТРЕБЛЕНИЕ ПРОДУКТОВ ПИТАНИЯ	86
ЖИЛИЩНЫЕ УСЛОВИЯ НАСЕЛЕНИЯ.....	94
ПРАВОНАРУШЕНИЯ	98
МЕТОДОЛОГИЧЕСКИЕ ПОЯСНЕНИЯ.....	101
8.ОБРАЗОВАНИЕ	103
ДОШКОЛЬНОЕ ОБРАЗОВАНИЕ.....	105
ОБЩЕЕ ОБРАЗОВАНИЕ.....	106
НАЧАЛЬНОЕ ПРОФЕССИОНАЛЬНОЕ ОБРАЗОВАНИЕ	110
СРЕДНЕЕ И ВЫСШЕЕ ПРОФЕССИОНАЛЬНОЕ ОБРАЗОВАНИЕ	110
9.ЗДРАВООХРАНЕНИЕ	113
ЛЕЧЕБНО-ПРОФИЛАКТИЧЕСКАЯ ПОМОЩЬ НАСЕЛЕНИЮ	115
ЗАБОЛЕВАЕМОСТЬ НАСЕЛЕНИЯ.....	122
МЕТОДОЛОГИЧЕСКИЕ ПОЯСНЕНИЯ.....	130
10.КУЛЬТУРА, ОТДЫХ И ТУРИЗМ.....	131
КУЛЬТУРА.....	133
ОТДЫХ И ТУРИЗМ	135
МЕТОДОЛОГИЧЕСКИЕ ПОЯСНЕНИЯ.....	138
11.ВАЛОВОЙ РЕГИОНАЛЬНЫЙ ПРОДУКТ И ОСНОВНЫЕ ФОНДЫ.....	139
ВАЛОВОЙ РЕГИОНАЛЬНЫЙ ПРОДУКТ	141
ОСНОВНЫЕ ФОНДЫ.....	147
МЕТОДОЛОГИЧЕСКИЕ ПОЯСНЕНИЯ.....	154
12.ПРЕДПРИЯТИЯ И ОРГАНИЗАЦИИ.....	155
ОБЩАЯ ХАРАКТЕРИСТИКА ПРЕДПРИЯТИЙ И ОРГАНИЗАЦИЙ.....	157
МАЛОЕ ПРЕДПРИНИМАТЕЛЬСТВО	162
МЕТОДОЛОГИЧЕСКИЕ ПОЯСНЕНИЯ.....	166
13.ДОБЫЧА ПОЛЕЗНЫХ ИСКОПАЕМЫХ, ОБРАБАТЫВАЮЩИЕ ПРОИЗВОДСТВА, ПРОИЗВОДСТВО И РАСПРЕДЕЛЕНИЕ ЭЛЕКТРОЭНЕРГИИ, ГАЗА И ВОДЫ	167
ОСНОВНЫЕ ПОКАЗАТЕЛИ РАБОТЫ ДОБЫВАЮЩИХ, ОБРАБАТЫВАЮЩИХ ПРОИЗВОДСТВ, ПРОИЗВОДСТВА И РАСПРЕДЕЛЕНИЯ ЭЛЕКТРОЭНЕРГИИ, ГАЗА И ВОДЫ.....	169
ПРОИЗВОДСТВО ПРОДУКЦИИ	175
МЕТОДОЛОГИЧЕСКИЕ ПОЯСНЕНИЯ.....	180
14.СЕЛЬСКОЕ ХОЗЯЙСТВО	181
ОСНОВНЫЕ ПОКАЗАТЕЛИ СЕЛЬСКОГО ХОЗЯЙСТВА	183
КРЕСТЬЯНСКИЕ (ФЕРМЕРСКИЕ) ХОЗЯЙСТВА И ИНДИВИДУАЛЬНЫЕ ПРЕДПРИНИМАТЕЛИ.....	189
РАСТЕНИЕВОДСТВО.....	190
ЖИВОТНОВОДСТВО	193
МЕТОДОЛОГИЧЕСКИЕ ПОЯСНЕНИЯ.....	196
15.СТРОИТЕЛЬСТВО.....	197
ДЕЯТЕЛЬНОСТЬ СТРОИТЕЛЬНЫХ ОРГАНИЗАЦИЙ	199
МАТЕРИАЛЬНО-ТЕХНИЧЕСКАЯ БАЗА СТРОИТЕЛЬСТВА.....	201
ВВОД В ДЕЙСТВИЕ ОТДЕЛЬНЫХ МОЩНОСТЕЙ И ОБЪЕКТОВ	202
ЖИЛИЩНОЕ И СОЦИАЛЬНО-КУЛЬТУРНОЕ СТРОИТЕЛЬСТВО	205
МЕТОДОЛОГИЧЕСКИЕ ПОЯСНЕНИЯ.....	208

16.ТРАНСПОРТ	209
ГРУЗОВЫЕ ПЕРЕВОЗКИ.....	211
ПАССАЖИРСКИЕ ПЕРЕВОЗКИ.....	212
ТРАНСПОРТНЫЕ СРЕДСТВА И ПУТИ СООБЩЕНИЯ	213
АВАРИЙНОСТЬ НА ТРАНСПОРТЕ.....	215
МЕТОДОЛОГИЧЕСКИЕ ПОЯСНЕНИЯ.....	216
17.СВЯЗЬ	217
УСЛУГИ СВЯЗИ.....	219
СРЕДСТВА СВЯЗИ.....	220
МЕТОДОЛОГИЧЕСКИЕ ПОЯСНЕНИЯ.....	222
18.ТОРГОВЛЯ	223
РОЗНИЧНАЯ ТОРГОВЛЯ И ОБЩЕСТВЕННОЕ ПИТАНИЕ	225
ОПТОВАЯ ТОРГОВЛЯ.....	231
ТОРГОВЛЯ ПРОДУКЦИЕЙ (ТОВАРАМИ) С ДРУГИМИ СУБЪЕКТАМИ РОССИЙСКОЙ ФЕДЕРАЦИИ	232
МЕТОДОЛОГИЧЕСКИЕ ПОЯСНЕНИЯ.....	235
19.УСЛУГИ	237
20.НАУКА	245
ОБЩАЯ ХАРАКТЕРИСТИКА ОРГАНИЗАЦИЙ, ВЫПОЛНЯВШИХ ИССЛЕДОВАНИЯ И РАЗРАБОТКИ	247
ОСНОВНЫЕ ПОКАЗАТЕЛИ ДЕЯТЕЛЬНОСТИ АСПИРАНТУРЫ И ДОКТОРАНТУРЫ	248
ПОДГОТОВКА НАУЧНЫХ КАДРОВ	248
ИНФОРМАЦИОННЫЕ И КОММУНИКАЦИОННЫЕ ТЕХНОЛОГИИ (ИКТ).....	251
МЕТОДОЛОГИЧЕСКИЕ ПОЯСНЕНИЯ.....	256
21.ФИНАНСЫ	257
СОСТОЯНИЕ РАСЧЕТОВ В ОРГАНИЗАЦИЯХ	259
ФИНАНСОВЫЕ РЕЗУЛЬТАТЫ И ПЛАТЕЖЕСПОСОБНОСТЬ ОРГАНИЗАЦИЙ.....	263
МЕТОДОЛОГИЧЕСКИЕ ПОЯСНЕНИЯ.....	266
22.ИНВЕСТИЦИИ	267
ИНВЕСТИЦИИ В НЕФИНАНСОВЫЕ АКТИВЫ.....	269
ФИНАНСОВЫЕ ВЛОЖЕНИЯ	274
ИНОСТРАННЫЕ ИНВЕСТИЦИИ.....	274
МЕТОДОЛОГИЧЕСКИЕ ПОЯСНЕНИЯ.....	276
23.ЦЕНЫ И ТАРИФЫ	277
ИНДЕКСЫ ПОТРЕБИТЕЛЬСКИХ ЦЕН И ЦЕН ПРОИЗВОДИТЕЛЕЙ	279
ИНДЕКСЫ ПОТРЕБИТЕЛЬСКИХ ЦЕН И СРЕДНИЕ ПОТРЕБИТЕЛЬСКИЕ ЦЕНЫ НА ТОВАРЫ И УСЛУГИ	281
ИНДЕКСЫ ЦЕН И СРЕДНИЕ ЦЕНЫ НА РЫНКЕ ЖИЛЬЯ	284
ИНДЕКСЫ ЦЕН И СРЕДНИЕ ЦЕНЫ ПРОИЗВОДИТЕЛЕЙ	285
МЕТОДОЛОГИЧЕСКИЕ ПОЯСНЕНИЯ.....	289
24.ВНЕШНЕЭКОНОМИЧЕСКАЯ ДЕЯТЕЛЬНОСТЬ	291
ВНЕШНЯЯ ТОРГОВЛЯ.....	293
МЕТОДОЛОГИЧЕСКИЕ ПОЯСНЕНИЯ.....	302

25.ГОРОДА И РАЙОНЫ ОБЛАСТИ.....	303
НАСЕЛЕНИЕ	304
ТРУД.....	319
УРОВЕНЬ ЖИЗНИ НАСЕЛЕНИЯ.....	324
ОБРАЗОВАНИЕ.....	327
ЗДРАВООХРАНЕНИЕ.....	328
ПРЕДПРИЯТИЯ И ОРГАНИЗАЦИИ	331
ДОБЫЧА ПОЛЕЗНЫХ ИСКОПАЕМЫХ, ОБРАБАТЫВАЮЩИЕ ПРОИЗВОДСТВА, ПРОИЗВОДСТВО И РАСПРЕДЕЛЕНИЕ ЭЛЕКТРОЭНЕРГИИ, ГАЗА И ВОДЫ.....	333
СЕЛЬСКОЕ ХОЗЯЙСТВО	334
СТРОИТЕЛЬСТВО.....	347
УСЛУГИ НАСЕЛЕНИЮ.....	354
ФИНАНСЫ.....	355
ИНВЕСТИЦИИ.....	357
26.МЕЖОБЛАСТНЫЕ СРАВНЕНИЯ.....	359
ТЕРРИТОРИЯ И АДМИНИСТРАТИВНО-ТЕРРИТОРИАЛЬНОЕ ДЕЛЕНИЕ СУБЪЕКТОВ ЦЕНТРАЛЬНОГО ФЕДЕРАЛЬНОГО ОКРУГА.....	360
НАСЕЛЕНИЕ И ТРУД.....	362
УРОВЕНЬ ЖИЗНИ НАСЕЛЕНИЯ И СОЦИАЛЬНАЯ СФЕРА.....	372
ОБРАЗОВАНИЕ.....	378
ЗДРАВООХРАНЕНИЕ.....	381
ПРАВОНАРУШЕНИЯ	384
ВАЛОВОЙ РЕГИОНАЛЬНЫЙ ПРОДУКТ	385
ИНДЕКС ФИЗИЧЕСКОГО ОБЪЕМА ВАЛОВОГО РЕГИОНАЛЬНОГО ПРОДУКТА	385
ВАЛОВОЙ РЕГИОНАЛЬНЫЙ ПРОДУКТ НА ДУШУ НАСЕЛЕНИЯ.....	386
ПРЕДПРИЯТИЯ И ОРГАНИЗАЦИИ	388
ДОБЫЧА ПОЛЕЗНЫХ ИСКОПАЕМЫХ, ОБРАБАТЫВАЮЩИЕ ПРОИЗВОДСТВА, ПРОИЗВОДСТВО И РАСПРЕДЕЛЕНИЕ ЭЛЕКТРОЭНЕРГИИ, ГАЗА И ВОДЫ.....	389
СЕЛЬСКОЕ ХОЗЯЙСТВО	393
СТРОИТЕЛЬСТВО.....	402
ТОРГОВЛЯ.....	404
УСЛУГИ НАСЕЛЕНИЮ.....	408
ИНВЕСТИЦИИ	410
ФИНАНСЫ.....	414
27.МЕЖДУНАРОДНЫЕ СРАВНЕНИЯ.....	419
АЛФАВИТНЫЙ УКАЗАТЕЛЬ МЕТОДОЛОГИЧЕСКИХ ПОЯСНЕНИЙ	442

Постановлением президиума Всероссийского Центрального Исполнительного Комитета от 13 июня 1934 г. Центрально-Чернозёмная область была разделена на две области: Воронежскую и Курскую. Этот день считается днем образования Курской области.

В газете "Курская правда" от 26 июня 1934 г. №1 (3371) в статье "Курская область в цифрах" представлена информация о территории и социально-экономическом положении области того времени:

Курская область занимает 75.552 кв. километра, включая в основном бывшую Курскую и Орловскую губернии.

В общей территории РСФСР Курская область занимает 0,38 проц., в СССР - 0,35 проц., в бывшей ЦЧО - 42 проц. На севере ее границы примыкают к Московской области, на юге - к УССР, на западе к УССР и Западной области.

В Курскую область входит 60 районов:

- Белгородский
- Беловский
- Болховский
- Б.-Троицкий
- Борисовский
- Валуевский
- Великомихайловский
- Верховский
- Веселополанский
- Воловский
- Волоконовский
- Волынский
- Глушковский
- Горшеченский
- Грайворонский
- Дмитриевский
- Долгоруковский
- Должанский
- Дросковский
- Золотухинский
- Иванинский
- Ивнинский
- Измалковский
- Кастаренский
- Колпнянский
- Коньшевский
- Кореневский
- Корочанский
- Кромской
- Курский
- Ливенский
- Львовский
- Малоархангельский
- Медвенский
- Мценский
- Новосильский
- Новоскольский
- Обоянский
- Орловский
- Прохоровский
- Ракитянский
- Русскобродский

КУРСКАЯ ОБЛАСТЬ В ЦИФРАХ

Карта Курской области

Жилищно-коммунальное хозяйство

Исследованная жилищно-коммунальная область Курской области в 1933 году насчитывала 100 тысяч квартир, в том числе 40 тысяч коммунальных квартир. В области насчитывалось 100 тысяч коммунальных квартир, в том числе 40 тысяч коммунальных квартир.

Народное образование

Учебных заведений в области насчитывалось 100 школ, в том числе 40 школ коммунального типа. В области насчитывалось 100 школ, в том числе 40 школ коммунального типа.

Здравоохранение

В области насчитывалось 100 больниц, в том числе 40 больниц коммунального типа. В области насчитывалось 100 больниц, в том числе 40 больниц коммунального типа.

Промышленность

В области насчитывалось 100 предприятий, в том числе 40 предприятий коммунального типа. В области насчитывалось 100 предприятий, в том числе 40 предприятий коммунального типа.

Сельское хозяйство

В области насчитывалось 100 хозяйств, в том числе 40 хозяйств коммунального типа. В области насчитывалось 100 хозяйств, в том числе 40 хозяйств коммунального типа.

Транспорт и связь

В области насчитывалось 100 километров дорог, в том числе 40 километров коммунального типа. В области насчитывалось 100 километров дорог, в том числе 40 километров коммунального типа.

ПО ОБЛАСТИ

В области насчитывалось 100 предприятий, в том числе 40 предприятий коммунального типа. В области насчитывалось 100 предприятий, в том числе 40 предприятий коммунального типа.

„Курская Правда“

1 страница

Рыльский
 Свердловский
 Скороднянский
 Советский
 Солнцевский
 Старооскольский
 Суджанский
 Тербунский
 Тимской
 Томаровский
 Уразовский
 Урицкий
 Фатежский
 Хомутовский
 Чернянский
 Шебекинский
 Щигровский



По плотности населения область после Украины стоит на первом месте в СССР. На один кв. кил. ее площади приходится 63,7 человека. На территории области живет 4.814.975 человек, из них сельского населения 4.393.994 человека, городского населения 420.981 (8,8 проц.). Наиболее плотно заселена южная половина области.

Центр области – Курск, наиболее крупный населенный пункт – 96.577 жителей. Второй крупный город – Орел (89.100 жителей). Из городов районного значения большое будущее принадлежит Старому Осколу – центру Курской магнитной аномалии.

Из полезных ископаемых в области есть железная руда, фосфориты, огнеупорная глина, трепела и глины, пригодные для портланд-цемента. Кроме того, в области богатейшие запасы мела и известкового камня, пригодные для технических мелов и извести.

Промышленность

Промышленность области имеет 185 государственных предприятий, из них Наркомтяжпрома - 21, Наркомлегпрома - 15, Наркомснаба - 133, Наркомлеса - 2, Комзаг СНК - 14.

Наиболее крупные из предприятий - Орловский завод тракторных запчастей (1062 рабочих), Орловская обувная фабрика (1155 человек), Калининский сахзавод (1415).

Широко развита пищевая промышленность. В области – 18 сахарных заводов, 9 маслобойных, 37 - молочных заводов, 23 - производства по переработке овощей и фруктов, 8 - промышленного птицеводства, 3 - крахмало-паточных.

Валовая продукция всей промышленности в 1933 году составляла в ценах 1926-27 года - 205.087 тысяч рублей, из них на продукцию тяжелой промышленности падает 21.894 тысяч рублей, легкую - 22.084 тысяч рублей. Наркомснаба - 134.055 тысяч рублей, Наркомлеса - 407 тысяч, Комзаг СНК - 26.647 тысяч рублей.

Рабочих, занятых в промышленности Курской области - 23810 человек (среднегодовой за 1933г.). Из нового строительства области особенно большое значение имеют рудники КМА в Старом Осколе. Полное окончание строительства запроектировано на 1937 год. Необходимо

также отметить: Логовской черепичный завод - начало строительства в 1931 году, ввод в эксплуатацию в 1934 году, окончание строительства в текущем году, проектная мощность – 1,5 млн. штук черепицы, 3 млн. штук кирпича в год; Логовской мело-известковый комбинат - начало строительства в 1929 г., частично вводится в эксплуатацию в нынешнем году, полное окончание строительства в 1935 году, проектная мощность 95 тысяч тонн дезинтегрированного мела; Букреевский фосфоритный завод - начало строительства в 1931 году, ввод в эксплуатацию и полное окончание строительства намечено в 1935 году, проектная мощность - 160 тысяч тонн фосфоритной муки; Валуйский птицекомбинат – начало строительства в 1930 г., вводится в эксплуатацию частями с 1931 года, окончание строительства намечено в 1935 г., проектная мощность - 650 тонн мясной продукции; Ливенский птицекомбинат - начало строительства в 1930 году, вводится в эксплуатацию частями с 1931 г., окончание строительства намечено в 1935 г., проектная мощность 610 тонн мясной продукции.

Промкооперация объединяет 321 артель, из них многопромысловых 260, лесодревпромкооперации - 49, металлообрабатывающих -12.



Сельское хозяйство

Земляной площади в области 6.932 тысяч га, из их пахотоспособной 5.711 тысяч га.

Занято под посевы в этом году 4.393 тысячи га. Озимых засеяно 1.578 тысяч га (27,6 проц.), яровых - 2.815 тысяч га, (49,4 проц.) Под чистым паром - 1.317 тысяч га (23,0 проц.), занятым паром - 261 тысяча га (4,6 проц.).

Площадь чистого пара составляет свыше четверти всей площади пахото-использования, что указывает на исчезновение трехполки и постепенное освоение севооборота.

Социалистический сектор сельского хозяйства занимает 82,7 проц. всей посевной площади. На долю колхозов, которых в районе 8.213, падает 76,2 проц., или 3.350 тысяч га. Совхозам принадлежит 6,5 проц. посевной площади, или 287 тысяч га. В единоличных крестьянских хозяйствах - 755,2 тысячи га, или 17,3 проц.

Зерновых культур посеяно в этом году 3.297,8 тысяч га, или 75 проц. посевной площади. Основными зерновыми культурами является рожь, овес, пшеница. В последние годы идет систематическое расширение в озимых посевах - пшеницы за счет сокращения посевов ржи, а в яровых - ячменя, пшеницы и бобовых за счет проса.

Из технических культур наибольшей площади посевов занимает сахарная свекла-185,8 тысяч га, или 4,2 проц., и конопля-138,2 тысячи га, или 3,1 проц., которые составляют основную сырьевую базу для пищевой и перерабатывающей промышленности области.

Большую площадь занимают и посевы картофеля - 280,3 тысячи га, или 6,3 проц.

Площадь овощей составляет 70,6 тысячи га, или 1,7 проц. Посевы сосредоточены главным образом в пригородных зонах городов (Курск, Орел, Белгород, Мценск и друг.). Свежими и переработанными овощами область снабжает рабочие центры.

Посевы трав занимают 187 тысяч га, или 4,2 проц., в том числе однолетних - 116,3 тысяч га и многолетних 71 тысяча га. Посевы трав производятся на всей территории области, причем основные массивы многолетних сосредоточены в районах бывшей Орловской губернии и северной части Курской.

Площадь совхозов по области исчисляется в 481 тысячу га, что составляет 7 проц. территории области. Наибольшие площади находятся в свекловодческих и животноводческих совхозах. Тракторный парк трестированных совхозов - 1,363 машин (мощность 18.958 лошадиных сил). Кроме тракторов, эти совхозы имеют 51 комбайн и 277 автомашин, из них 266 грузовых, общим тоннажем 533 тонны. Общая энерговооруженность сельского хозяйства области - более 6000 тракторов, 900 грузовых автомашин и 136 комбайнов.

Машинно-тракторных станций в области - 106, МТМ - 49. Энерговооруженность МТС - 3914 тракторов, 634 грузовых машин и 92 легковых, 85 комбайнов, 45 виндмулов, 327 тракторных сноповязалок и 1779 сложных молотилок.

Кроме машинотракторных мастерских в области еще имеется ремонтно-тракторный завод в Курске с пропускной способностью 1200 тракторных и комбайновых моторов в год.

Животноводство. Если взять поголовье скота бывшей ЦЧО за 100, то в Курской области осталось лошадей 48,9 процентов, крупного рогатого скота - 42,5 овец - 39,2.

Молодняк в стаде лошадей составляет 12,1 проц. общего поголовья. На 100 га пашни рабочих лошадей приходится 7,2, а на одну рабочую лошадь приходится 13,8 га.

Поголовье в совхозах сосредоточено главным образом у свеклотреста.



Транспорт и связь

Две важнейшие железнодорожные магистрали Москва-Донбасс и Москва-Харьков проходят через Курскую область. Кроме того, на территории области имеются участки Юго-восточной и Западной дорог. Густота рельсовой сети на 1 кв. километр площади - 0,28 километра пути. Общий грузо-

оборот без учета транзита в 1933 г. составлял 7788 тысяч тонн.

Протяженность автогужевых дорог составляет 32136 километров. Основные магистрали - Подольско-Харьковское шоссе (Союзная дорога). Орловско-Витебское шоссе (Союзная), дорога Шацк-Нежеголь (Союзная). Дорог низовой сети 29756 километров.

В Белгороде, Курске, Орле есть автогужевые конторы. Общее число автомашин 42, в Белгороде – 4, в Курске - 21 и Орле - 17.

Почтовая связь имеет 60 отделений. Городских и районных телефонных станций 60. На тысячу душ населения приходится в среднем один телефон.

39 радиоузлов и 14.023 трансляционных точки обслуживают население и учреждения области. В Орле имеется одна коротковолновая станция мощностью 0,15 квт.

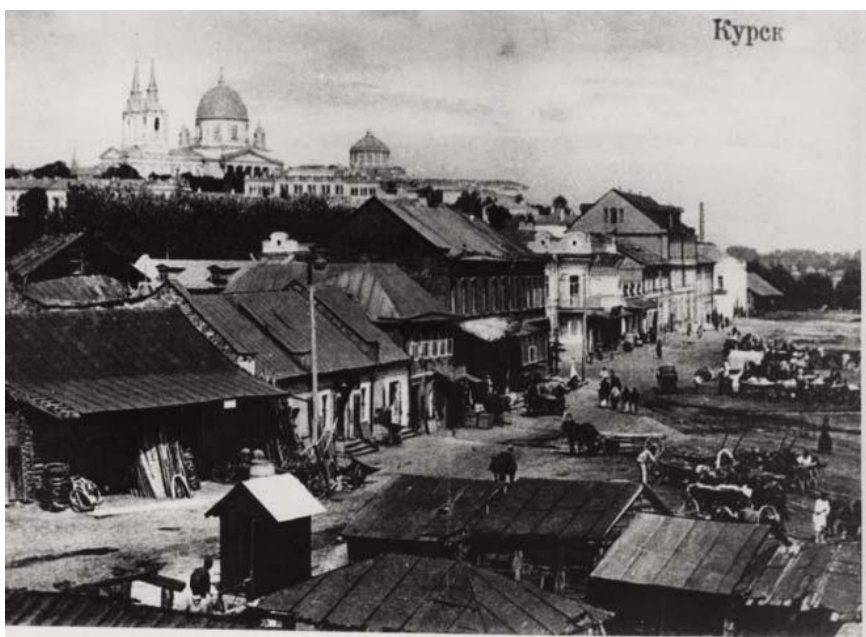

Жилищно-коммунальное хозяйство

Жилищный фонд области составляет 1938,9 кв. метра. Крупные города - Курск, Орел и Белгород занимают 52,3 проц. всей жилплощади городов. Наиболее высокая средняя норма на одного человека в Курске - 5,5 кв. метра.

Трамвай проведен только в двух городах - Курске и Орле. Длина пути курского трамвая

4,8 километра, орловского - 11,7 клм.

Электростанций коммунальных 23, центральных - одна (в Курске) мощностью 2500 квт. Мощность всех электростанций Курской области 7184 киловатт.

Водопровод проведен в 10 городах из 23. Протяжение курского водопровода 62,2 клм, орловского - 25,9 клм. и белгородского - 22 клм.

Замощено улиц городов 198,5 клм. или 31 проц. общей протяженности городских улиц.



Народное образование

Учебных заведений в области 5468. Педагогических техникумов область имеет 24, всех же техникумов – 48. Учащихся в них 8911 человек. Начальных школ 4182, охвачено начальным обучением 602962 человека. Неполных средних школ - 1208, всего учащихся в них 158014. Полных средних школ 17, учащихся 829. Высших учебных заведений – два: орловский

пединститут и Курская Высшая коммунистическая сельскохозяйственная школа. Рабфаков 11 с 1397 учащимися.

План нового школьного строительства рассчитан на постройку 8 новых начальных школ и одной новой неполной средней школы. Кроме того, в этом году намечено достроить и расширить 54 начальных школы и 60 неполных и полных средних школ. Всего из местного бюджета выделено на капиталовложение по всеобучу 1843 тысячи рублей.

Клубов, красных уголков, читален и библиотек - 446.

Здравоохранение

Больниц в области (без психиатрических и транспортных) 167. Крупнейшей больницей области является Курская межрайбольница (475 коек).

Лучшие по обслуживанию и оборудованию - Курская инфекционная больница (особенно по детским инфекциям), Теткинская больница (Глушковский район) и Сегаловская больница (Долгоруковский район).

Поликлиник и амбулаторий всего в области 297, самостоятельных 148. Врачебных здравпунктов 45, из них в Курске - 6, в Орле - 11.

Из специализированных видов лечебной профилактической помощи имеется 15 туберкулезных диспансеров и туберкулезных пунктов.

Консультаций женских и детских 58. Для оказания родильной помощи на селе имеется 93 самостоятельных акушерских пункта.

Аптек в области 103.

Санаториев в области 3: - Макаровский тубсанаторий, Петровский и Воиновский. Домов отдыха 4: - Моквинский, (Курский район), Богдановский (Урицкий район), Краснополянский (Валуйский район) и имени 1-го мая (Шебекинский район). Годовая пропускная способность Домов отдыха 13.220 человек.

Оригинальный текст статьи "Курская область в цифрах" из газеты "Курская правда" от 26 июня 1934 г. №1 (3371).

Основные социально- экономические характеристики Курской области

Раздел 1

ОСНОВНЫЕ СОЦИАЛЬНО-ЭКОНОМИЧЕСКИЕ ПОКАЗАТЕЛИ

	1995	2000	2005	2007	2008	2009	2010	2011	2012	2013
Численность населения (на начало следующего года), тыс. человек	1325.4	1266.5	1177.6	1151.9	1143.3	1135.0	1125.6	1121.6	1119.3	1118.9
Рождаемость (на 1000 человек населения)	8.6	8.2	8.6	10.2	10.8	10.9	11.1	11.5	12.0	11.6
Смертность (на 1000 человек населения)	16.9	18.6	19.8	18.2	18.5	17.8	17.6	16.8	16.6	16.1
Естественный прирост, убыль (-) населения (на 1000 человек населения)	-8.3	-10.4	-11.2	-8.0	-7.7	-6.9	-6.5	-5.3	-4.6	-4.5
Миграционный прирост, убыль (-) населения (на 10000 человек населения)	106.6	-10.7	-42.1	-3.8	2.4	-5.0	-18.4	16.8	26.1	41.8
Среднегодовая численность занятых в экономике, тыс. человек	557.9 ¹⁾	616.6	600.4	593.6	591.9	580.6	573.9	579.7	580.0	570.3
Численность безработных, тыс. человек ²⁾	35.4	66.5	43.7	29.1	37.3	51.0	47.6	36.1	28.9	26.6
Численность безработных, зарегистрированных в органах государственной службы занятости (на конец года), тыс. человек ³⁾	9.0	6.6	9.2	7.5	7.8	11.0	10.0	8.3	7.0	5.9
Уровень безработицы, процентов ²⁾	6.0	10.5	7.2	4.9	6.3	8.8	8.2	6.3	5.1	4.6
Уровень зарегистрированной безработицы, процентов ³⁾	1.5	1.0	1.5	1.3	1.3	1.9	1.7	1.5	1.2	1.0
Численность пенсионеров (на конец года), тыс. человек	404	401	382	376	374	376	378	381	383	386
Денежные доходы населения, млн.руб.	4996 ⁴⁾	22397	74305	120575	158697	174995	199187	220949	253647	279394 ⁵⁾
Денежные расходы населения, млн.руб.	4186 ⁴⁾	19869	69748	109940	143051	160004	177974	197123	225931	251836 ⁵⁾
Численность населения с денежными доходами ниже величины прожиточного минимума тыс. человек	265.0	540.9	241.4	144.7	128.4	133.9	122.6	117.4	91.4	100.2 ⁵⁾
в процентах от общей численности населения	19.9	42.2	20.2	12.5	11.1	11.7	10.8	10.4	8.2	9.0 ⁵⁾

ОСНОВНЫЕ СОЦИАЛЬНО-ЭКОНОМИЧЕСКИЕ ХАРАКТЕРИСТИКИ 17

	Продолжение									
	1995	2000	2005	2007	2008	2009	2010	2011	2012	2013
Среднедушевые денежные доходы населения (в месяц), руб.	313.4 ⁶⁾	1464.9	5217.8	8686.6	11523.9	12801.5	14685.1	16386.9	18865.6	20805.2 ⁵⁾
Среднемесячная номинальная начисленная заработная плата работников организаций, руб.	320.6 ⁶⁾	1453.6	5475.9	8856.8	11437.4	12487.7	14006.5	16240.8	18690.0	21234.2
Средний размер назначенных месячных пенсий на 1 января года, следующего за отчетным, руб. ⁷⁾	201.3 ⁶⁾	748.6	2277.7	3321.1	4085.4	5568.7	6846.6	7464.0	8271.2	9048.0
Валовой региональный продукт (в основных ценах) млн.руб.	9029 ⁴⁾	30168	86625	128799	167866	161571	193649	228851	253831	...
на душу населения, руб.	6797 ⁶⁾	23678	72995	111348	146276	141834	171322	203676	226552	...
Основные фонды по полной учетной стоимости (на конец года), млн. руб.	39748 ⁴⁾	137988	259718	327734	360692	399626	435966	494722	541986	...
Объем отгруженных товаров собственного производства, выполненных работ и услуг собственными силами по видам экономической деятельности, млн. руб.:										
добыча полезных ископаемых			21015	26158	33709	16707	38473	53257	48979	... ⁸⁾
обрабатывающие производства			35524	58246	69999	70859	82608	94857	104612	114020
производство и распределение электроэнергии, газа и воды			23212	28592	34961	44433	54343	55638	51342	50937

18 ОСНОВНЫЕ СОЦИАЛЬНО-ЭКОНОМИЧЕСКИЕ ХАРАКТЕРИСТИКИ

	Продолжение									
	1995	2000	2005	2007	2008	2009	2010	2011	2012	2013
Продукция сельского хозяйства (в фактически действовавших ценах), млн.руб.	2993 ⁴⁾	12480	21925	31443	41123	41425	40496	56531	69083	89822 ⁵⁾
в том числе:										
растениеводства	1515	7973	13187	21274	27807	26658	25287	39140	46570	60569 ⁵⁾
животноводства	1478	4507	8738	10169	13316	14767	15209	17391	22513	29253 ⁵⁾
Объем работ, выполненных по виду деятельности "Строительство" (в фактически действовавших ценах), млн.руб.		2202.3	7125.6	14665.9	20444.9	19970.0	23305.9	29581.8	33648.1	36918.3
Инвестиции в основной капитал (в фактически действовавших ценах), млн.руб.	1398 ⁴⁾	5425	17865	33523	46752	41183	46093	58521	66639	70742
Ввод в действие общей площади жилых домов, тыс.м ²	291.5	175.7	297.5	375.8	447.1	456.1	381.2	394.4	426.2	496.1
Грузооборот транспорта (включая ведомственный автомобильный), млрд.т.км ⁹⁾	5.3	4.7	2.4	3.4	3.2	2.4	2.4	7.7	7.5	8.3
Пассажирооборот транспорта общего пользования (без железнодорожного), млн.пасс.км	1981.4	2207.6	1198.6	1169.0	1239.2	1208.2	1202.4	1257.5	1280.9	1140.0
Оборот розничной торговли, млн.руб.	2868 ⁴⁾	13087	37071	63264	79795	86939	97695	115979	131876	145858
Оборот общественного питания, млн.руб. ¹⁰⁾	170 ⁴⁾	421	1265	2077	2954	2993	2945	3360	3857	4431
Платные услуги населению, млн.руб.	554 ⁴⁾	2075	10819	18644	23828	26153	28789	31263	34416	40004

	Продолжение									
	1995	2000	2005	2007	2008	2009	2010	2011	2012	2013
Индекс потребительских цен (декабрь к декабрю предыдущего года), процентов	2.5 р.	119.1	109.4	115.9	117.5	110.9	109.5	105.5	105.8	105.9
Индекс цен производителей промышленных товаров (декабрь к декабрю предыдущего года), процентов	2.6 р.	119.1	112.0	117.3	109.6	99.8	131.1	100.8	99.6	110.3
Индекс цен производителей сельскохозяйственной продукции (декабрь к декабрю предыдущего года), процентов	3.1 р. ¹¹⁾	127.9	105.8	136.4	91.4	106.3	148.6	86.9	120.4	91.4
Сводный индекс цен строительной продукции (декабрь к декабрю предыдущего года), процентов	3.1 р.	132.4	118.4	125.2	115.2	98.7	105.0	112.7	107.9	105.0
Индекс тарифов на грузовые перевозки автотранспортом (декабрь к декабрю предыдущего года), процентов	1.9 р.	100.0	113.2	126.4	111.2	110.8	89.9	109.0	117.8	100.1

¹⁾ Без численности лиц, занятых в домашнем хозяйстве производством товаров и услуг для реализации.

²⁾ По материалам выборочных обследований населения по проблемам занятости в среднем за год.

³⁾ По данным комитета по труду и занятости населения Курской области.

⁴⁾ Млрд. руб.

⁵⁾ Предварительные данные.

⁶⁾ Тys. руб.

⁷⁾ 1995, 2000 гг. с учетом компенсации.

⁸⁾ Данные не публикуются в целях обеспечения конфиденциальности первичных статистических данных, полученных от организаций, в соответствии с Федеральным законом от 29.11.07 №282-ФЗ «Об официальном статистическом учете и системе государственной статистики в Российской Федерации» (ст.4 п.5, ст.9 п.1).

⁹⁾ С 2011 г. включая данные по Московской и Юго-Восточной железным дорогам (Курская область).

¹⁰⁾ С 2005 г. включая индивидуальных предпринимателей.

¹¹⁾ К предыдущему году.

ДИНАМИКА ОСНОВНЫХ СОЦИАЛЬНО-ЭКОНОМИЧЕСКИХ ПОКАЗАТЕЛЕЙ

(стоимостные показатели в сопоставимых ценах;
в процентах к предыдущему году)

	1995	2000	2005	2007	2008	2009	2010	2011	2012	2013
Численность населения (на начало следующего года)	99.5	98.8	98.5	99.2	99.3	99.3	99.2	99.6	99.8	99.97
Среднегодовая численность занятых в экономике	94.5	101.7	102.1	99.9	99.7	98.1	98.8	101.0	100.1	98.3
Численность пенсионеров	101.3	98.8	99.3	99.6	99.3	100.7	100.5	100.7	100.5	100.8
Численность населения с денежными доходами ниже величины прожиточного минимума	112.6	114.0	79.7	80.5	88.7	104.3	91.6	95.8	77.9	109.6
Реальные располагаемые денежные доходы населения	78.8	107.5	108.1	114.2	109.3	96.1	107.0	101.6	107.3	103.2 ¹⁾
Среднемесячная реальная начисленная заработная плата (с учетом индекса потребительских цен)	69.6	111.3	100.4	115.5	108.0	94.6	104.8	107.1	108.9	107.6
Реальный размер назначенных месячных пенсий	74.0	118.1	113.5	105.8	110.0	106.8	111.5	104.8	104.6	103.4
Валовой региональный продукт		111.4	104.5	109.3	104.1	96.0	103.0	108.4	104.7	...
Промышленное производство ²⁾	101.4	102.5	104.5	104.1	95.0	100.0	106.5	104.6	103.3	100.8
Продукция сельского хозяйства	93.0	119.7	101.4	111.2	121.0	99.7	80.0	149.2	109.7	115.5 ¹⁾
Объем работ, выполненных по виду деятельности "Строительство"			97.3	108.6	108.0	93.7	121.8	114.0	101.8	100.2
Инвестиции в основной капитал	97.0	89.4	99.7	118.2	117.2	84.9	111.9	114.1	107.0	100.1
Ввод в действие общей площади жилых домов	78.9	73.9	104.2	115.0	119.0	102.0	83.6	103.5	108.1	116.4
Грузооборот транспорта		98.0	109.8	123.3	93.5	75.6	99.2	104.4	98.5	109.6
Оборот розничной торговли	72.8	101.4	111.0	118.6	107.4	95.4	105.5	109.6	108.0	105.9
Оборот общественного питания ³⁾	66.5	92.0	108.3	110.9	110.6	85.8	92.1	105.0	106.0	108.4
Платные услуги населению	96.3	93.3	119.5	107.5	105.4	95.6	102.6	101.6	103.5	105.3

¹⁾ Предварительные данные.²⁾ Агрегированный индекс производства по видам экономической деятельности «Добыча полезных ископаемых», «Обрабатывающие производства», «Производство и распределение электроэнергии, газа и воды».

С января 2014 г. Федеральная служба государственной статистики осуществила переход при расчете индексов производства на новый 2010 базисный год. В соответствии с международными требованиями и действующей практикой национальных статистических служб осуществлен обязательный при переходе на новый базисный год ретроспективный пересчет индексов производства за 2010-2013 гг.

³⁾ С 2005 г. - включая индивидуальных предпринимателей.

Устройство Курской области

Раздел 2

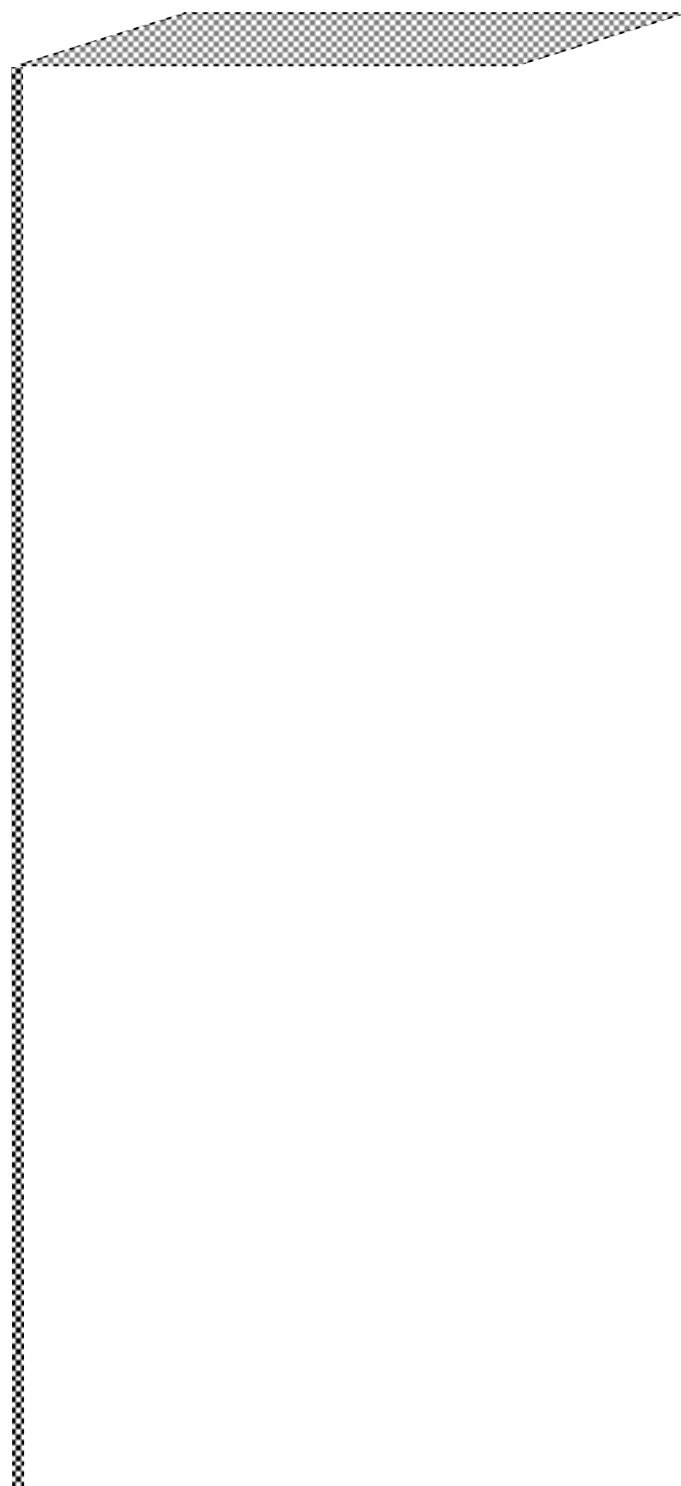

ЗАКОНОДАТЕЛЬНАЯ И ИСПОЛНИТЕЛЬНАЯ ВЛАСТИ¹⁾

Курская область является равноправным субъектом Российской Федерации. Её статус определяется Конституцией Российской Федерации и Уставом (Основным законом) Курской области. Система органов государственной власти области устанавливается в соответствии с Конституцией Российской Федерации, федеральным законодательством, Уставом Курской области и законодательством области.

Систему органов государственной власти области составляют законодательный (представительный) орган государственной власти в области – Курская областная Дума; высший исполнительный орган государственной власти – администрация Курской области, возглавляемая Губернатором Курской области – высшим должностным лицом Курской области; судебная власть Курской области – Курский областной суд, арбитражный суд Курской области, районные и городские суды, мировые судьи Курской области, военные суды.

Органы государственной власти области содействуют развитию местного самоуправления на территории области.

Вопросы административно-территориального устройства регулируются Законом Курской области от 5 декабря 2005 г. № 80 - ЗКО "Об административно-территориальном устройстве Курской области".

АДМИНИСТРАТИВНО-ТЕРРИТОРИАЛЬНОЕ УСТРОЙСТВО КУРСКОЙ ОБЛАСТИ

На 1 января 2014 г. в Курской области²⁾: 28 районов,
10 городов,
22 поселка городского типа,
2774 сельских населенных пункта.

ТЕРРИТОРИЯ, НАСЕЛЕНИЕ И ЧИСЛО НАСЕЛЕННЫХ ПУНКТОВ на 1 января 2014 г.

	Территория, ³⁾ км ²	Население, человек	Плотность населения, человек на 1 км ²	Число населенных пунктов	
				городских	сельских
Область	29997.7	1118915	37.3	32	2774
г. Курск	188.8	431171	2283.7	1	-
г. Железногорск	112.0	97601	871.4	1	-
г. Курчатov	56.5	40022	708.4	1	-
г. Льгов	37.5	20246	539.9	1	-
г. Щигры	22.1	16227	734.3	1	-
Беловский	950.6	16288	17.1	-	51
Большесолдатский	810.6	11846	14.6	-	64
Глушковский	850.5	20751	24.4	2	51
Горшеченский	1395.9	17190	12.3	1	79
Дмитриевский	1269.5	16105	12.7	1	123
Железногорский	991.0	16650	16.8	1	110
Золотухинский	1157.3	22422	19.4	1	136
Касторенский	1225.3	16263	13.3	3	101
Коньшевский	1134.8	9287	8.2	1	89
Кореневский	871.8	16832	19.3	1	51
Курский	1657.0	56517	34.1	-	192
Курчатovский	621.5	18605	29.9	2	55
Львовский	1029.5	13123	12.7	-	91
Мантуровский	1017.0	12967	12.8	-	63
Медвенский	1080.2	16382	15.2	1	146
Обоянский	1026.5	29699	28.9	1	83
Октябрьский	628.0	24266	38.6	1	92
Поньровский	672.8	11303	16.8	1	48
Пристенский	1001.2	15822	15.8	2	67
Рыльский	1505.0	32293	21.5	1	131
Советский	1201.3	17837	14.8	1	117
Солнцевский	1051.8	14209	13.5	1	93
Суджанский	994.7	26412	26.6	1	81
Тимский	882.2	11218	12.7	1	66
Фатежский	1281.6	18897	14.7	1	192
Хомутовский	1194.9	10077	8.4	1	138
Черемисиновский	813.0	9559	11.8	1	98
Щигровский	1265.4	10828	8.6	-	166

¹⁾ Из Устава (Основного закона) Курской области.

²⁾ В соответствии с Реестром административно - территориальных единиц и населенных пунктов Курской области, утвержденным Постановлением Губернатора Курской области от 06.11.2008 г. № 489.

³⁾ По данным Управления Росреестра по Курской области. Территория области в га - 2999770.

**МУНИЦИПАЛЬНОЕ ТЕРРИТОРИАЛЬНОЕ ДЕЛЕНИЕ КУРСКОЙ ОБЛАСТИ
на 1 января 2014 г.**

Во исполнение Федерального закона от 06.10.2003 г. № 131 - ФЗ «Об общих принципах организации местного самоуправления в Российской Федерации» принят Закон Курской области от 21.10.2004 г. № 48 - ЗКО «О муниципальных образованиях Курской области».

26.04.2010 г. принят Закон Курской области №26 - ЗКО «О преобразовании некоторых муниципальных образований и внесении изменений в отдельные законодательные акты Курской области», а 14.12.2010 г. - закон № 109-ЗКО «О внесении изменений и дополнений в отдельные законодательные акты Курской области». В соответствии с принятыми Законами все преобразования связаны с объединением двух или более сельских поселений – сельсоветов, граничащих между собой, в один, и не влекущим изменения границ иных муниципальных образований.

В соответствии с вышеуказанными Законами 5 муниципальных образований – г. Железногорск, г. Курск, г. Курчатов, г. Льгов, г. Щигры наделены статусом городского округа в существующих границах;

28 районов в существующих границах административно-территориальных единиц (районов) наделены статусом муниципальных районов. В состав муниципальных районов входят территории 27 муниципальных образований со статусом городских поселений и 295 муниципальных образований со статусом сельских поселений.

Правовые, территориальные, организационные и экономические принципы организации местного самоуправления в Российской Федерации регламентируются Федеральным законом от 6 октября 2003 г. № 131 - ФЗ «Об общих принципах организации местного самоуправления в Российской Федерации».

В соответствии с данным Законом структура органов местного самоуправления состоит из:

- представительного органа муниципального образования;
- главы муниципального образования;
- местной администрации (исполнительно-распорядительный орган муниципального образования).

В соответствии с Законом Курской области от 4 мая 2005 г. №34 - ЗКО «Об установлении наименований представительных органов муниципальных образований, глав муниципальных образований, местных администраций (исполнительно-распорядительных органов муниципальных образований) городских округов, городских и сельских поселений в Курской области» установлены наименования представительных органов:

в городских округах:

- 1) город Железногорск – Железногорская городская Дума;
- 2) город Курск – Курское городское Собрание;
- 3) город Курчатов – Курчатовская городская Дума;
- 4) город Льгов – Льговский Городской Совет депутатов;
- 5) город Щигры – Щигровская городская Дума.

в городских и сельских поселениях:

- 1) город Дмитриев – Дмитриевская городская Дума;
- 2) город Рьльск – Рьльская городская Дума;

3) для муниципальных образований городов и поселков (районных центров) – Собрание депутатов соответствующего города (поселка);

в остальных муниципальных образованиях – Собрание депутатов соответствующего поселка (сельсовета) соответствующего района.

Установлены наименования глав муниципальных образований:

1) для муниципальных образований со статусом городского округа – глава соответствующего города;

2) для муниципальных образований городов и поселков (районных центров) – глава соответствующего города (поселка);

3) в остальных муниципальных образованиях – глава соответствующего поселка (сельсовета) соответствующего района.

Примечание. В случае, когда глава муниципального образования избирается представительным органом муниципального образования и исполняет полномочия его председателя, допускается двойное наименование главы муниципального образования – глава соответствующего муниципального образования – председатель соответствующего представительного органа.

Примечание введено Законом Курской области от 02.05.2012 № 40-ЗКО.

Установлены наименования местных администраций (исполнительно - распорядительных органов муниципальных образований):

1) для муниципальных образований со статусом городского округа – администрация соответствующего города;

2) для муниципальных образований городов и поселков (районных центров) – администрация соответствующего города (поселка);

3) в остальных муниципальных образованиях – администрация соответствующего поселка (сельсовета) соответствующего района.

**ЧИСЛО ОБЩЕСТВЕННЫХ ОБЪЕДИНЕНИЙ И ОРГАНИЗАЦИЙ
на 1 января 2014 г. ¹⁾**

	Зарегистрировано	из них в 2013 г.
Общественные организации, всего	854	58
из них:		
политические партии	53	24
профсоюзные организации	376	2
общественные движения	11	1
органы общественной самодеятельности	5	-
Фонды, всего	109	11
из них:		
благотворительные	36	4
общественные	45	3

**ЧИСЛО РЕЛИГИОЗНЫХ ОРГАНИЗАЦИЙ
на 1 января 2014 г. ¹⁾**

	Зарегист- рировано религиозных организаций	в том числе по видам			
		централи- зованные религиозные	приходы, общины	духовные образова- тельные	мона- стыри
Всего	335	3	324	1	7
в том числе по конфессиям:					
Русская Православная Церковь	285	1	276	1	7
Украинская Православная Церковь	1	-	1	-	-
Старообрядцы	11	1	10	-	-
в том числе:					
Древлеправославная Церковь	11	1	10	-	-
Римско - католическая Церковь	1	-	1	-	-
Ислам	1	-	1	-	-
Иудаизм	2	-	2	-	-
Буддизм	1	-	1	-	-
Евангельские христиане- баптисты	15	1	14	-	-
Христиане веры Евангельской - пятидесятники	3	-	3	-	-
Адвентисты седьмого Дня	6	-	6	-	-
Новоапостольская Церковь	1	-	1	-	-
Свидетели Иеговы	2	-	2	-	-
Сознание Кришны (Вайшнав)	1	-	1	-	-
Прочие	5	-	5	-	-

¹⁾ По данным органов государственной регистрации.

Географическое положение и природные ресурсы

Раздел 3



Курская область обладает природной средой, характерной для лесостепной зоны. Она расположена в центре Европейской части России, почти в центре Великой Русской равнины, на юго-западных склонах Среднерусской возвышенности, между лесной и степной зонами. Расстояние до Москвы 536 км, до Черного моря – 700 км.

ГРАНИЦЫ

Курская область на северо-западе граничит с Брянской областью, на севере - с Орловской, на северо - востоке - с Липецкой, на востоке - с Воронежской, на юге - с Белгородской областью Российской Федерации.

На юго-западе и западе 245 км границы с Сумской областью Украины имеют статус государственной границы России.

Общая протяженность границ 1250 км. Расстояние между крайними восточной и западной точками области 305 км, северной и южной точками - 171 км.

РЕЛЬЕФ

Характеризуется водораздельными возвышенностями, речными долинами, оврагами и балками.

Самая высокая точка – 288 м над уровнем моря у истоков реки Рать на Тимско-Щигровской гряде. С её отрогами смыкаются Дмитровско-Рыльская и Фатежско-Льговская гряды, образуя главный водораздельный узел Великой Русской равнины, откуда берут начало реки Волжского, Днепровского и Донского бассейнов.

КЛИМАТ

Умеренно континентальный, благоприятен для ведения сельского хозяйства. Средняя температура января минус 5-7⁰С, июля - плюс 21-22⁰С. Среднегодовое количество осадков 584 мм, что характерно для зоны умеренного увлажнения.

Период с положительной средней суточной температурой воздуха 220 – 235 дней. Продолжительность солнечного сияния за год 1775 часов (44% возможной).

ПОЧВЫ

По комплексу природных факторов (рельеф, климат, растительность, почвенный покров) область подразделяется на две природно-сельскохозяйственные подзоны: северо-западную и юго-восточную.

В северо-западной (меньшей) подзоне преобладают серые лесные почвы, в юго-восточной (большей) - черноземы.

Основными типами почв пашни являются черноземы (73.1%), серые лесные (25.5%), на долю остальных приходится лишь 1.4%. Кормовые угодья в основном приурочены к поймам рек и ручьев (38.9%) и балкам (30.5%). Это указывает на довольно высокое потенциальное (природное) плодородие почв.

Механический состав почв пашни в основном благоприятный для земледелия - суглинистый (89.5%), глинистых значительно меньше (9.1%), а песчаных и супесчаных - лишь 1.4%.

ЖИВОТНЫЙ МИР И РЫБНЫЕ РЕСУРСЫ

В Курской области обитает 56 видов млекопитающих, половина из которых относится к промысловым.

Для проживания различных видов промысловых зверей наиболее ценными в нашей области являются лесные и водно-болотные угодья.

В охотничьих угодьях области обитают лоси, кабаны, косули, олени благородные, зайцы, лисицы, белки, волки, куницы.

Для сохранения и увеличения численности различных видов охотничьей фауны в области организовано 16 государственных видовых заказников - по охране пушных зверей, боброво-выхухолевые, бобровый, выхухолевый.

В рыбохозяйственных водоемах области обитает более 30 видов рыб. Промыслового значения реки не имеют, но являются местами обитания, нереста, нагула ценных видов рыб, таких, как судак, карп, сазан, белый амур, толстолобик, налим, лещ, щука, жерех, голавль.

ЦЕНТРАЛЬНО-ЧЕРНОЗЕМНЫЙ ГОСУДАРСТВЕННЫЙ ЗАПОВЕДНИК ИМЕНИ ПРОФЕССОРА АЛЕХИНА

Центрально-Черноземный заповедник организован в 1935 г. и является старейшим и наиболее известным как в нашей стране, так и за ее пределами.

Площадь заповедника составляет 5287,4 га. Заповедник состоит из шести территориально обособленных участков (Стрелецкий, Казацкий, Букреевы Бармы, Баркаловка, Зоринский, Пойма Псла), расположенных на расстоянии от 18 до 120 км друг от друга в юго-восточной части Курской области.

Сочетание степных пространств и леса при сложном рельефе, плодороднейшие почвы при оптимальном режиме тепла и влаги создают благоприятнейшие условия для существования в заповеднике высокопродуктивной растительности и многих видов животных, птиц и насекомых.

Стрелецкая и Казацкая степи представляют никогда не пахавшиеся (целинные) наиболее типичные луговые степи в их лучшем выражении. Целинные чернозёмы – основное богатство заповедника, Курской области и России. Мощные чернозёмы заповедника на некашиваемой целине находятся в режиме, близком к тому, в каком они были в доисторических степях и по запасам питательных веществ не имеют себе равных в Европе. Толщина верхнего слоя чернозёма достигает 1,5 м. Содержание гумуса в верхних 10 см почвы составляет 9–13%, а запас его в метровом слое равен 540 т/га.

На Стрелецком и Казацком участках Центрально-Черноземного заповедника сохраняется практически исчезнувший в европейской лесостепи зональный тип растительности – плакорные луговые степи. Здесь наблюдается максимальная видовая насыщенность из всех травянистых сообществ (до 88 видов сосудистых растений на 1 м²).

Для участков Букреевы Бармы и Баркаловка характерны петрофитные степные сообщества, по склонам меловых холмов с реликтовыми видами растений.

На Зоринском участке представлено высокое разнообразие сфагновых мхов (15 видов).

Участок Поймы Псла включает в себя пойменные ольшаники и дубравы, болота и старицы с обилием самого маленького цветкового растения – вольфии бескорневой. В 2001 г. на этом участке обнаружено место произрастания черемши.

В луговых степях произрастают многие виды степных растений (пион тонколистный, ковыли, ирис безлистный, гиацинтик беловатый, василёк сумской, горичвет весенний и др.), которые за пределами заповедника стали редкими из-за разрушения их местообитаний.

В Центрально-Черноземном заповеднике отмечено значительное количество видов, внесенных в Красную книгу России: 2 вида грибов, 11 видов сосудистых растений, 22 вида насекомых. В заповеднике сосредоточена основная часть курской популяции степной гадюки – вида, внесенного в Приложение 3 к Красной книге России, в различное время зарегистрированы встречи 21 "краснокнижного" вида птиц.

Центрально-Черноземный заповедник исторически создавался как почвенно-ботанический, но в последние годы играет значительную роль в сохранении позвоночных животных, в частности копытных.

РАСПРЕДЕЛЕНИЕ ЗЕМЕЛЬНОГО ФОНДА ПО КАТЕГОРИЯМ ¹⁾

(на конец года; тысяч гектаров)

	2005	2007	2008	2009	2010	2011	2012	2013
Всего земель (территория)	2999.8	2999.8	2999.8	2999.8	2999.8	2999.8	2999.8	2999.8
в том числе:								
земли сельскохозяйственного назначения	2269.7	2271.0	2274.5	2275.9	2276.7	2278.3	2278.7	2278.8
земли поселений	417.6	418.2	418.6	419.9	420.5	420.7	421.5	421.6
земли промышленности, энергетики, транспорта, связи, радиовещания, телевидения и иного специального назначения	49.1	47.7	48.1	48.3	48.3	48.5	48.7	48.7
земли лесного фонда	220.4	220.4	220.4	220.4	220.4	220.4	220.4	220.4
земли особо охраняемых территорий	5.3	5.4	5.4	5.4	5.4	5.4	5.4	5.4
земли водного фонда	4.6	5.8	5.8	5.8	5.8	5.8	5.8	5.9
земли запаса	33.0	31.3	27.0	24.2	22.6	20.7	19.3	19.0

¹⁾ По данным Управления Росреестра по Курской области.

ЛЕСНЫЕ РЕСУРСЫ¹⁾

(на конец года; тысяч гектаров)

	2005	2007	2008	2009	2010	2011	2012	2013
Общая площадь	264.3	270.5	270.3	270.2	270.2	270.2	270.3	270.3
в том числе лесная	244.4	251.1	250.7	250.1	250.2	250.3	250.3	250.3
из нее покрытая лесом	238.6	245.5	245.6	245.0	245.0	245.0	245.0	245.2
Коэффициент лесистости, %	8.9	8.7	8.7	8.2	8.2	8.2	8.2	8.2
Общий запас древесины, млн.м ³	37.3	38.3	38.3	37.1	37.2	37.1	37.0	41.2
Посадка леса, га	434	404	409	441	412	475	601	566

¹⁾ По данным комитета лесного хозяйства Курской области.**ВОДНЫЕ РЕСУРСЫ¹⁾**

Курская область расположена в бассейнах рек Днепр и Дон (соответственно 78% и 22% территории области). Всего в области насчитывается 902 постоянных и временных водотока, из которых 188 имеют длину более 10 км. Из наиболее значительных рек к бассейну Днепра относятся Сейм (приток Десны) со своими притоками Тускарь и Свапа, а также Псел (приток Днепра). Бассейн Дона составляют верховья рек Тим, Кшень, Олым (приток реки Сосна), а также Оскол (приток реки Северный Донец).

Основной объем промышленного и коммунального водопотребления в области приходится на реку Сейм с притоками Тускарь и Свапа (в бассейне Днепра), где размещены крупнейшие промышленные центры – города Курск (предприятия теплоэнергетики, машиностроения, химической промышленности, коммунального хозяйства), Железногорск (ОАО “Михайловский горно-обогатительный комбинат”), Курчатова (филиал ОАО “Концерн Росэнергоатом” “Курская атомная станция”). Ежегодно возобновляемые ресурсы речного стока, формирующиеся в области и поступающие с других территорий, составляют в среднем 3.8 млрд. м³. 90% объема речного стока формируется в пределах области.

Фактически в 2013 г. забрано из природных источников 238.18 млн. м³ воды, в том числе 144.14 млн. м³ из поверхностных водных объектов, 94.04 млн. м³ – из подземных горизонтов. Сброшено фактически в поверхностные водные объекты 114.08 млн.м³ сточных вод.

Объем воды в системах оборотного и повторно-последовательного водоснабжения предприятий области составил в 2013 г. 5.27 млрд. м³.

На территории области в 2013 г. насчитывалось 562 пруда и водохранилища. Крупнейшими искусственными водоемами области являются: Михайловское водохранилище на реке Свапа (41.1) и пруд-охладитель Курской АЭС в пойме реки Сейм (94.6 млн. м³). Крупных озер и болот на территории области нет.

ПОЛЕЗНЫЕ ИСКОПАЕМЫЕ²⁾

Курская область обладает уникальными по объемам и разнообразию природными ресурсами, способными обеспечить нужды области, а по некоторым видам сырья и другие регионы.

Топливо-энергетические ресурсы

Бурый уголь известен в южных районах области. Обоянь-Ивнянско-Любостаньское проявление с запасами 323.0 млн.т. и прогнозными ресурсами 248.0 млн.т. (на балансе не числятся) представляет собой полезную толщу нижнекаменноугольного возраста, состоящую из 4 пластов мощностью от 0.2 до 6.9 м. Угли низкого качества (зольность до 40.5 %, содержание серы до 6.2%) залегают на большой глубине (в среднем 350-400 м) в сложных горно-гидрогеологических условиях.

Черные металлы

Железные руды сконцентрированы более чем в 30 месторождениях, залежах и проявлениях, расположенных вдоль трех мощных магнитных аномалий, вытянутых в северо-западном направлении и подтверждающих наличие железорудных тел. Единственное месторождение, на котором добываются

¹⁾ По данным отдела водных ресурсов по Курской области Донского бассейнового водного управления Федерального агентства водных ресурсов.²⁾ По данным отдела геологии и лицензирования по Белгородской и Курской областям департамента по недропользованию по Центральному федеральному округу Федерального агентства по недропользованию и департамента экологической безопасности и природопользования Курской области администрации Курской области.

открытым способом железные руды, является Михайловское железорудное месторождение. Оно расположено в Железногорском районе на северо-западе Курской области. Руды залегают в докембрийских метаморфогенных образованиях кристаллического фундамента. В вертикальной зональности сверху - вниз в распределенном фонде на 01.01.2014 г. находятся богатые руды коры выветривания с запасами (категории А+В+С₁) 135.9 млн.т, окисленные кварциты с запасами 1903.4 млн.т, неокисленные кварциты с запасами 6074.9 млн.т.

Переработкой и производством продукции железной руды занимается добывающее предприятие - недропользователь ОАО «Михайловский ГОК». Горно-обогачительный комбинат обеспечивает в настоящее время железорудным сырьем металлургические предприятия России, а также ряд стран ближнего и дальнего зарубежья.

Цветные металлы

Титан и цирконий. На территории Курской области залежи титан-циркониевых минералов приурочены к Белгородской россыпной площади и представляют собой комплексные прибрежно-морские россыпи верхнеолигоцен-миоценового возраста.

Один из перспективных участков расположен в Медвенском районе возле хутора Высоконские двory. Высоконовская россыпь – это единственный объект из всех россыпей Белгородской зоны, в котором в одном разрезе вскрыто два продуктивных пласта: верхний – циркон-рутилового состава и нижний – рутил-циркон-ильменитового состава.

Апробированные прогнозные ресурсы титана составляют 3000 тыс. т, циркония – 1592 тыс. т.

Редкоземельные элементы известны пока в единственном рудопроявлении элементов иттриевой группы «Толстянка», находящемся в Тимском районе. В повышенных содержаниях отмечены иттрий, церий, лантан, неодим. Прогнозные ресурсы составляют 20.0 тыс. т.

Драгоценные металлы

Золото, платина. Золоторудные и платиновые проявления выявлены в пределах Воскресеновской золоторудной зоны, Прилепско-Мальцевской золото-платинометалльной зоны Тим-Ястребовской структуры и, как попутные компоненты – в железных рудах Михайловского месторождения. Из-за низких (непромышленных) содержаний металлов в рудной массе на данных участках не проводятся геологоразведочные работы и не производится добыча.

Алмазы

Алмазы с размером зерен от первых мкм до 0.32 мм выявлены в породах осадочного чехла. Установлены узкие алмазонасные стратиграфические уровни: альб-аптские пески нижнего мела и верхнебатьские пески средней юры. Коренные источники алмазов не установлены.

Неметаллические полезные ископаемые

Сырье регионального значения

В прошедшие годы большое внимание было уделено поискам и разведке неметаллических полезных ископаемых для строительных работ и агрохимическое сырье.

Тугоплавкие глины. Тугоплавкие глины разведаны на одном месторождении и предварительно оценены на двух залежах. Балансовые запасы месторождения Большая Карповка, расположенного в Советском районе составляют 20807.0+15602.0 (С₂) тыс. т. Месторождение отрабатывает предприятие ООО «Пласт-Импульс». Распределенный фонд на 01.01.2014 г. по категориям А+В+С₁ – 3239.0 тыс.т. Объем добычи в 2013 г. составил 565.3 тыс.т (в т.ч. 25.0 тыс. т потери). Основным потребителем глинистого сырья является Железногорский кирпичный завод. Перспективными для отработки являются тугоплавкие глины северной части месторождения Большая Карповка.

Фосфориты. В Курской области насчитывается 31 месторождение и проявление фосфоритовых руд. Запасы желваковых фосфоритовых руд учтены государственным балансом по 11 месторождениям и участкам 99123/9572+30851/2735(С₂) тыс. т (заб.) 156223/13850 тыс. т. Месторождения не отрабатываются. Ревизионно-оценочные работы на месторождениях фосфоритов Курской области, завершившиеся в 1985 г., показали, что в результате застройки и пересчета запасов фосфоритов с учетом технико-

экономической значимости разработки месторождений, промышленный интерес представляют балансовые запасы фосфоритов только трех месторождений (протокол НТС ПГО «Центргеология» от 24.12.1986 г. №191-Н). В настоящее время следует пересмотреть балансовые запасы фосфоритов на территории Курской области.

Цеолиты. В последние годы в процессе оценочных работ на Восточной площади распространения сантонских пород верхнего мела получены положительные данные по цеолитам. По результатам работ на площади 450 км² выделены три участка: Халино-1, Халино-2 (Курский район), Жерновец (Золотухинский район), где проведены оценочные работы и подсчитаны запасы цеолитсодержащего сырья по категориям С₁ и С₂. В продуктивном горизонте выделяется слой цеолитсодержащих мергелей с содержанием цеолита от 15.6 до 21.8% и слой цеолитсодержащих трепеловидных глин с содержанием цеолита 21.0-36%.

Подсчитанные авторские запасы цеолитсодержащего сырья

Название участка	Мергель		Трепеловидные глины
	Категории запасов		
	С ₁ (млн. т)	С ₂ (млн. т)	С ₂ (млн. т)
Халино-1	40.0	80.0	5.0
Халино-2	-	12.0	-
Жерновец	-	92.0	10.0
Итого	40.0	184.0	15.0

По оценке ФГУП «ЦНИИГеолнеруд» цеолитсодержащие мергели удовлетворяют требованиям для использования их в качестве кормодобавок в животноводстве и птицеводстве, как мелиоранты и пролонгаторы органических удобрений в сельском хозяйстве, а также некоторых направлениях стройиндустрии (приготовление цемента, керамики). Трепеловидные глины могут применяться в качестве крупнопористого порошкового адсорбционного сырья, для водоочистки, экологии и в некоторых направлениях стройиндустрии (керамика).

Формовочные и стекольные пески. В Курской области разведаны 3 месторождения формовочных песков. По данным анализов нескольких проб пески Секеринского месторождения, расположенного в Кореневском районе, пригодны для стекольного производства. Разведанные запасы составляют: по категориям В+С₁ – 37.2 млн.т и С₂ – 219.5 млн.т. На сегодняшний день выдана лицензия на геологическое изучение и разработку Секеринского месторождения. Участок недр (южная часть Секеринского месторождения) отдан ООО «Курскстеклопласт», которое провело геологоразведочные работы по определению пригодности песков в стекольном производстве и получило положительные результаты. Подсчитанные запасы рассмотрены Государственной комиссией по запасам полезных ископаемых. Обогащенные пески в объеме 11506 тыс.т поставлены на госбаланс как сырьё для стекольного производства. Месторождение подготовлено к отработке. В 2013 г. добыча не производилась.

Цементное сырьё разведано на 6 месторождениях с общими балансовыми запасами 183.0 млн.м³. На баланс поставлены 4 месторождения. Русско-Конопельское месторождение мела и Пушкарское месторождение суглинков находятся в Суджанском районе с благоприятными горнотехническими и гидрогеологическими условиями. В таких же благоприятных условиях находятся месторождения в Солнцевском районе (Солнцевское II месторождение мела и месторождение мергелей «Машнино»).

Технологическими испытаниями мела+суглинки и мела+мергели с использованием добавок получен цемент, отвечающий требованиям для марок 500 и выше. Балансовые запасы сырья на данных месторождениях составляют 171.99 млн.т. В Курском, Мантуровском и Щигровском районах имеются перспективные участки с сырьем, пригодным для производства цемента.

Общераспространенные полезные ископаемые

Глинистое сырьё для кирпича и черепицы. По состоянию на 01.01.2014 г. в Курской области учтены 94 месторождения, участка, залежи глинистого сырья и 3 месторождения и 15 залежей трепельно-карбонатного сырья для производства кирпича.

Из них балансом запасов учтено 60 месторождений глинистого и 3 месторождения трепельно-карбонатного сырья с суммарными запасами по состоянию на 01.01.2014 г. по категориям – А+В+С₁ –

63.4 млн. м³ и категории С₂ – 5.9 млн. м³, в том числе два месторождения трепела с запасами по категориям А+В+С₁ – 4.7 млн. м³ и участок мергеля Люшинского месторождения с запасами категории С₁ – 2.7 млн. м³.

В Государственном резерве числится 44 месторождения с балансовыми запасами категорий А+В+С₁ – 41.1 млн. м³, категории С₂ – 2.4 млн. м³, в том числе трепела категории А+В+С₁ – 1.3 млн. м³.

Разведанные месторождения кирпичного сырья имеются во всех районах области, что указывает на практически неограниченные перспективы для увеличения сырьевой базы данного вида сырья.

Глинистое сырье для керамзита с различной детальностью оценено по 8 месторождениям и проявлениям с общими запасами и прогнозными ресурсами около 168 млн. м³: месторождения Новосёловское (Октябрьский район), Пожидаевское (Щигровский район), Большебобровское и Ратмановское (Железногорский район), проявления - Волобуевское и Касторенское (Курский район), Мантуровское (Мантуровский район), Обоянское (Обоянский район).

На сегодняшний день эксплуатируется только Новосёловское месторождение ООО «Стройпоставка» (Октябрьский район). Месторождение отнесено к группе крупных и по состоянию на 01.01.2014 г. числящиеся на балансе запасы составляют в распределённом фонде по категориям В+С₁ – 0.4 млн. м³, кроме того, на южном фланге числятся авторские запасы категории С₁ – 1.1 млн. м³ (0.5 млн. м³ – распределённый фонд) и категории С₂ – 8.1 млн. м³.

Мел. Месторождения карбонатного сырья приурочены к отложениям кампан-маастрихтского, сантонского и турон-коньякского ярусов меловой системы. Литологически они представлены мелом, мергелем, имеющими на территории области широкое распространение.

По состоянию на 01.01.2014 г. в области разведано 17 месторождений и 5 перспективных проявлений. Из них 14 месторождений числится на балансе запасов и только 3 из них (Белицкое, Дмитриевское, Котово-Гудовское) находятся в распределённом фонде, на этих месторождениях идёт подготовка к эксплуатации.

Область имеет значительные перспективы для выявления крупных месторождений карбонатного сырья для различных целей его использования.

На балансе запасов числятся 10 месторождений мела как сырья для производства строительной извести с балансовыми запасами по категориям А+В+С₁ – 61.4 млн. т, в т. ч. распределённый фонд по трём месторождениям – А+В+С₁ – 18.8 млн. т. Кроме того выявлено два перспективных проявления с запасами по категории С₂ – 3.1 млн. т.

По качеству мел всех месторождений пригоден для производства маломagneзиальной, быстрогающейся высокоэкзотермической воздушной извести 1 сорта класса А и В. До начала 21 века известь в Курской области производилась по устаревшей технологии путём обжига в шахтных печах кускового мела, при этом потребность области в строительной извести удовлетворялась только на 25-30 %. К 2000 г. производство строительной извести в Курской области было полностью прекращено. Строительная известь ввозится из Белгородской и Воронежской областей.

Для нужд сельского хозяйства в области разведано и числятся на балансе запасов три месторождения (Лески, Погожее, Семёновское) для производства известняковой муки для известкования (химической мелиорации) кислых почв, попутно они оценены для минеральной подкормки животных и птиц. Общие балансовые запасы по категориям А+В+С₁ составили 4.5 млн. м³. Месторождения с 1993 г. числятся в Государственном резерве. Разработка их в ближайшие годы не планируется. Кроме того предварительно оценены 3 залежи общими запасами по категориям: С₁ – 0.7 млн. м³; С₂ – 4.5 млн. м³.

Пески строительные и силикатные. Пески являются основой производства строительных организаций области и являются одним из наиболее востребованных и распространенных видов нерудного сырья.

К группе наиболее крупных месторождений отнесены: Анахинское, Громашевское, Липинское, Новый Бузец, Ратмановское месторождения.

По состоянию на 01.01.2014 г. в Курской области выявлено 84 месторождения, залежей, участков, проявлений строительных песков. Из них государственным балансом учтено 41 месторождение с общими запасами по категориям А+В+С₁ – 96.7 млн. м³ и С₂ – 36.2 млн. м³. В группу разрабатываемых входит 32 месторождения, распределённый фонд балансовых запасов по которым составляет по категориям А+В+С₁ – 37.0 млн. м³ и С₂ – 6.3 млн. м³.

Статистический ежегодник 2014

На территории области имеется 11 не учтённых государственным балансом предварительно разведанных месторождений (участков, залежей) строительных песков с общими запасами и прогнозными ресурсами по категориям $A+B+C_1 - 16.0$ млн. m^3 , $C_2 - 2.8$ млн. m^3 и $P_1 - 30.7$ млн. m^3 . Кроме того геолого-поисковыми и поисково-оценочными работами разных лет выявлено 32 перспективных проявления (участка, залежи) с общими предварительно оценёнными запасами и прогнозными ресурсами по категориям $C_2 - 45.5$ млн. m^3 и $P_1 - 46.7$ млн. m^3 .

Направление использования песков в строительстве широкое, они применяются для производства тяжёлых бетонов, пеногазобетонов, яйцеистых бетонов, силикатного кирпича и стеновых блоков, строительных растворов, для отсыпки полотна и откосов автомобильных дорог, для производства асфальтобетонов.

В Курской области имеются перспективы выявления новых месторождений строительных песков, пригодных в природном виде и с обогащением для производства строительных работ.

Камни строительные. В качестве строительных камней население Курской области для местных нужд традиционно использует песчаники, которые в виде мелких месторождений и залежей в ряде районов залегают в песках и суглинках палеогена.

По состоянию на 01.01.2014 г. государственным балансом учтены 3 месторождения строительных камней в Железногорском и Рыльском районах с общими запасами по категориям $A+B+C_1 - 49.9$ млн. m^3 и $C_2 - 105.1$ млн. m^3 . Все 3 месторождения отнесены к распределённому фонду недр.

Перспективы выявления рентабельных месторождений строительного камня в породах фундамента крайне ограничены, так как кристаллический фундамент залегают на глубинах 120-200 и более метров.

В 2006-2009 гг. были выданы 2 лицензии на добычу песчаников в Рыльском районе. До настоящего времени добыча песчаников не ведётся.

В 2013 г. добыча производилась на одном месторождении – Михайловском Железногорского района Курской области.

В период разведки Михайловского железорудного месторождения проведена оценка и установлена пригодность щебня из окисленных кварцитов в качестве материала для оснований и покрытий автомобильных дорог, как заполнителя в бетон, для аэродромных покрытий, фундаментов зданий и сооружений, для железобетонных изделий и конструкций. В 1985 г. протоколом ГКЗ № 9874 утверждены в качестве строительного камня запасы скальных пород вскрыши, представленные малорудными кварцитами, конгломератами, кварцевыми порфирами, метапесчаниками и сланцами западного и восточного флангов месторождения, по категории $C_2 - 90.1$ млн. m^3 , которые были намечены к отработке после 2016 г.

Геологической службой ОАО «Михайловский ГОК» совместно с НПП «Геолстром» в 1995 г. выполнена технологическая переоценка забалансовых запасов окисленных железистых кварцитов, как сырья для производства щебня в контуре карьера до 2016 г. Протоколом ГКЗ от 27.04.1998 г. № 474 часть забалансовых окисленных кварцитов по категориям $B+C_1 - 87.4$ млн. m^3 и $C_2 - 21.1$ млн. m^3 переведены в балансовые в качестве строительного сырья для производства щебня.

Минеральные краски. В качестве сырья для минеральных красок в 1963-1966 гг. были изучены рыхлые гематит-мартитовые железные руды (богатые железные руды) Михайловского железорудного месторождения. Проведёнными испытаниями установлена пригодность рыхлых богатых железных руд в естественном виде в качестве сырья для производства сурика железного и как пигмента в клеевых и фасадных известково-цементных красках.

До настоящего времени богатые железные руды в качестве минеральных красок не востребованы. Добычу и использование по прямому назначению богатых железных руд на Михайловском месторождении осуществляет ОАО «Михайловский ГОК», по состоянию на 01.01.2014 г. остаток балансовых запасов богатых железных руд на месторождении составляет 148 млн. т.

Торф. На балансе запасов торфа Курской области по состоянию на 01.01.2014 г. учитывается 207 торфяных месторождений. Балансовые запасы торфа по категориям $A+B+C_1+C_2 - 29.6$ млн. т сосредоточены на 62 месторождениях площадью более 10 га, забалансовые запасы торфа составляют 14.9 млн. т, прогнозные ресурсы торфа по категории $P_1 - 3.9$ млн. т. Месторождения представлены древесным, древесно-тростниковым и тростниковым торфом низинного типа. Добыча торфа в настоящее время не производится.

Кроме как топливо и органическое удобрение торф может быть использован в лечебно-профилактических целях. В пределах Пушкаро-Жадинского месторождения разведан участок лечебного торфа с балансовыми запасами 0.9 млн. м³.

Сапропели – донные отложения водоемов, изучены на 12 месторождениях с суммарными ресурсами 1.7 млн. т при условной влажности 60%. Наиболее перспективные участки расположены в западных районах области. Состав органической массы и химические свойства сапропеля позволяют использовать его в сельском хозяйстве в качестве удобрений, в виде минерально-витаминных добавок в комбикорма и для получения гранулированных комбикормов на основе травяной муки. Согласно проведенным геолого-разведочным работам по оценке сапропеля на озере Желтое в Кореневском районе запасы сапропеля составляют 19.5 тыс.т.

По своим показателям они относятся к разновидностям пресноводных безсульфидных, высокозольных, известковых сапропелевых грязей, близких к аналогичным гязям курорта «Самоцвет» Свердловской области. Добыча сапропеля может обеспечить потребность всех лечебно-санаторных учреждений Курской области и соседних регионов.

Подземные воды

Воды Курской области представлены месторождениями пресных питьевых подземных вод и одним месторождением подземных минеральных лечебно-столовых вод.

Общее количество месторождений, состоящих на учете на 01.01.2014 г – 121.

Из них:

- утвержденные в ГКЗ, ТКЗ – 77, с общими запасами – 930.40 тыс. м³ в сутки (53 – в эксплуатации, с общим водоотбором – 199.22 тыс. м³ в сутки),
- принятые НТС ПГО, экспедиции – 44, с общими запасами – 290.91 тыс. м³ в сутки (10 – в эксплуатации, с общим водоотбором – 17.07 тыс. м³ в сутки).

Общие запасы подземных вод составляют – 1221.31 тыс. м³ в сутки, из них:

- балансовые запасы – 1177.51 тыс. м³ в сутки,
- забалансовые – 43.80 тыс. м³ в сутки.

Из 121 месторождения разведанных подземных вод на территории Курской области предназначены для следующих целей:

- 103 месторождения для питьевого и хозяйственно-бытового водоснабжения с запасами 1050.71 тыс. м³ в сутки (из них: забалансовые – 43.8 тыс. м³ в сутки);
- 17 месторождений для мелиорации с общими запасами 121.9 тыс. м³ в сутки;
- запасы подземного дренажного комплекса Михайловского железорудного месторождения технических вод составляют 48.7 тыс. м³ в сутки.

В 2013 г. из 121 разведанных месторождений в эксплуатации находились – 63. Степень освоения запасов подземных вод в целом по Курской области составляет 18 %.

В 2013 г. на территории Курской области учтённый водоотбор подземных вод составил – 275.4 тыс. м³ в сутки, из них: добыча – 229.9 тыс. м³ в сутки, извлечение – 45.5 тыс. м³ в сутки.

Общий объем добычи подземных вод использован следующим образом:

- питьевое и хозяйственно-бытовое водоснабжение населения – 179.09 тыс. м³ в сутки,
- производственно-технические цели – 70.37 тыс. м³ в сутки,
- нужды сельского хозяйства – 3.49 тыс. м³ в сутки,
- орошение земель – 5.03 тыс. м³ в сутки.
- Всего: – 257.98 тыс. м³ в сутки,
- потери при транспортировке и сброс без использования – 17.42 тыс. м³ в сутки.

Минеральные подземные воды изучены на Халинском месторождении. Его эксплуатационные запасы утверждены ТКЗ (протокол №88 от 20.08.2009 г.) в объеме 48 м³ в сутки.

34 ГЕОГРАФИЧЕСКОЕ ПОЛОЖЕНИЕ И ПРИРОДНЫЕ РЕСУРСЫ

По химическому составу подземные минеральные воды архейско-протерозойского водоносного комплекса слабоминерализованные, хлоридно-натриевые слабощелочные, с минерализацией около 2.4-3.0 г/л. Органолептические и микробиологические показатели соответствуют нормативным требованиям.

По заключению Российского научного центра восстановительной медицины и курортологии Минздрава РФ минеральная вода скважины № 3800-а относится к питьевым лечебно-столовым водам (группа XXVII) и может использоваться для питьевого курсового лечения в санаторно-курортных учреждениях, а также для промышленного розлива.

Владелец лицензии на геологическое доизучение и добычу минеральных подземных вод Халинского месторождения (получена 12 февраля 2004 г.) ООО «Эльм» с января 2007 г. приступил к добыче и промышленному розливу. В 2013 г. добыча минеральной воды не производилась.

Полезные ископаемые Курской области и уровень добычи

	Количество месторождений, числящихся на государственном балансе, и их запасы		
	всего	в том числе распределенный фонд	остаток балансовых запасов на 01.01.2014 г.
Минеральное сырье федерального значения			
Железные руды, млн. т	3	1	8114.2
Фосфориты, млн. т	11	1	129.9
Цементное сырье, млн. т	4	0	171.99
Тугоплавкие глины, млн. т	1	1	36.4
Пески стекольные, млн. т	1	1	11.46
Мел, технологическое сырьё для сахарной промышленности, млн. т	1	0	19.3
Камни строительные (окисленные и малорудные железистые кварциты, конгломераты, кварцевые порфиры, метапесчаники), млн. м ³	1	1	155.0
Общераспространенные полезные ископаемые			
Суглинки и глины легкоплавкие, мергель, трепел для производства кирпича, млн. м ³	63	19	69.3
Суглинки и глины легкоплавкие для керамзита, млн. м ³	1	1	0.4
Мел для строительной извести, млн. т	10	3	60.3
Мел для известкования (химической мелиорации) почв, млн. м ³	3	0	4.5
Пески строительные и силикатные, млн. м ³	41	32	132.9
Камни строительные, млн. м ³	2	2	0.0182
Торф, млн. т	62	0	29.6
Сапропель, млн. т	1	0	0.0195
Подземные воды			
Пресные, тыс. м ³ /сут.	121	63	1221.31
Минеральные, м ³ /сут.	1	1	48

Охрана окружающей среды

Раздел 4

<i>Охрана окружающей среды</i>	37
<i>Методологические пояснения</i>	40

Сохранение и воспроизводство природного потенциала области является одной из главных задач, которая решается в рамках проведения мероприятий по охране окружающей среды, рационального природопользования и организации системы мониторинга экологической ситуации.

Благодаря своему географическому положению, Курская область обладает богатыми природными ресурсами. Основой ресурсного потенциала является земля, в общей площади которой более 70% составляет плодородный чернозем, благоприятный для сельскохозяйственного производства. Лесные ресурсы области по целевому назначению относятся к защитным лесам и имеют большое защитное, водоохранное, санитарно – гигиеническое и средообразующее значение.

Целенаправленная работа по поддержке и сохранению различных объектов и территорий, имеющих особое природоохранное, научное, культурное, эстетическое, рекреационное и оздоровительное значение, является одним из приоритетных направлений деятельности органов государственной власти области.

Одной из первостепенных задач природоохранной деятельности является проведение регулярного мониторинга и контроля состояния окружающей среды. Мониторинг проводится не только государственными учреждениями, но и рядом ведомств и промышленных предприятий.

По данным статистического мониторинга за состоянием атмосферного воздуха в 2013 г. в атмосферу выброшено 37.9 тыс. т загрязняющих веществ (от стационарных источников), что ниже уровня предыдущего года на 3.6 тыс. т или на 8.7%.

В составе выбросов преобладают углеводороды – 44.9%, их количество уменьшилось за год на 9.1%. Основными источниками загрязнения атмосферного воздуха остаются предприятия «транспорта и связи» – 39.6% общего количества вредных выбросов, «производства и распределения электроэнергии, газа и воды» – 14.8%, «производства пищевых продуктов, включая напитки, и табака» - 11.3%, а также «добычи полезных ископаемых».

Чуть более половины общего количества отходящих загрязняющих веществ (51.8%) уловлено и обезврежено.

Природоохранные мероприятия по лесовосстановлению в 2013 г. реализованы на уровне 2012 г. Площадь рубки ухода за лесом возросла на 0.1 тыс. га или на 6.3%.

ОХРАНА ОКРУЖАЮЩЕЙ СРЕДЫ

ПРОВЕДЕНИЕ ОСНОВНЫХ РАБОТ В ЛЕСНОМ ХОЗЯЙСТВЕ
 (тысяч гектаров)

	2005	2007	2008	2009	2010	2011	2012	2013
Лесовосстановление	0.5	0.4	0.4	0.4	0.3	0.4	0.6	0.6
в том числе посадки и посев леса	0.4	0.4	0.4	0.4	0.3	0.4	0.6	0.6
Рубки ухода за лесом	2.3	2.3	2.4	2.8	2.1	2.2	1.6	1.7

**ЗАЩИТА ЛЕСОВ ОТ ВРЕДИТЕЛЕЙ И БОЛЕЗНЕЙ
 БИОЛОГИЧЕСКИМ МЕТОДОМ**
 (тысяч гектаров)

2005	2007	2008	2009	2010	2011	2012	2013
10.4	10.4	-	-	-	-	0.2	0.1

**ВЫБРОСЫ И УЛАВЛИВАНИЕ ЗАГРЯЗНЯЮЩИХ АТМОСФЕРУ ВЕЩЕСТВ,
 ОТХОДЯЩИХ ОТ СТАЦИОНАРНЫХ ИСТОЧНИКОВ**

Годы	Количество загрязняющих веществ, отходящих от стационарных источников, тыс. т	Выброшено в атмосферу загрязняющих веществ, тыс. т	Уловлено и обезврежено загрязняющих атмосферу веществ	
			тыс. т	в процентах от общего количества отходящих загрязняющих веществ
2005	53.9	27.5	26.4	49.1
2007	62.5	27.4	35.1	56.2
2008	53.9	24.5	29.4	54.5
2009	64.4	36.9	27.5	42.7
2010	81.0	41.4	39.6	48.9
2011	88.4	41.9	46.5	52.6
2012	82.7	41.5	41.2	49.8
2013	78.7	37.9	40.8	51.8

**ВЫБРОСЫ НАИБОЛЕЕ РАСПРОСТРАНЕННЫХ ЗАГРЯЗНЯЮЩИХ АТМОСФЕРУ
 ВЕЩЕСТВ, ОТХОДЯЩИХ ОТ СТАЦИОНАРНЫХ ИСТОЧНИКОВ**
 (тысяч тонн)

	2005	2007	2008	2009	2010	2011	2012	2013
Всего	27.5	27.4	24.5	36.9	41.4	41.9	41.5	37.9
в том числе:								
твердые вещества	6.3	4.1	3.4	3.2	3.8	4.5	4.6	4.2
газообразные и жидкие вещества	21.2	23.3	21.1	33.6	37.6	37.5	36.9	33.8
из них:								
диоксид серы	3.1	2.9	2.0	2.2	2.1	1.8	1.3	0.9
оксид углерода	7.9	8.8	7.9	8.3	8.4	8.4	8.4	8.1
оксиды азота	5.3	6.8	6.2	6.7	7.6	7.1	6.7	6.0
углеводороды (без летучих органических соединений)	3.4	3.1	3.4	14.8	17.9	18.6	18.7	17.0
летучие органические соединения	0.8	1.3	1.3	1.3	1.4	1.3	1.3	1.4

**ИСПОЛЬЗОВАНИЕ (УТИЛИЗАЦИЯ) ЗАГРЯЗНЯЮЩИХ ВЕЩЕСТВ,
УЛОВЛЕННЫХ ОЧИСТНЫМИ УСТАНОВКАМИ**

	2005	2007	2008	2009	2010	2011	2012	2013
Всего, тыс. т	22	29	21	21	28	34	30	30
В процентах от общего количества уловленных загрязняющих веществ	84.2	81.4	72.1	76.5	70.1	73.9	73.3	72.8

**ВЫБРОСЫ В АТМОСФЕРУ ЗАГРЯЗНЯЮЩИХ ВЕЩЕСТВ,
ОТХОДЯЩИХ ОТ СТАЦИОНАРНЫХ ИСТОЧНИКОВ,
ПО ВИДАМ ЭКОНОМИЧЕСКОЙ ДЕЯТЕЛЬНОСТИ в 2013 г.**

	Выброшено в атмосферу загрязняющих веществ, тыс. т	Уловлено и обезврежено загрязняющих веществ, в процентах от общего количества отходящих загрязняющих веществ
Всего	37.9	51.8
в том числе организации с основным видом деятельности:		
Сельское хозяйство, охота и лесное хозяйство	0.9	21.0
Добыча полезных ископаемых	... ¹⁾	74.3
Обрабатывающие производства	6.0	54.3
из них:		
производство пищевых продуктов, включая напитки, и табака	4.3	56.0
целлюлозно-бумажное производство; издательская и полиграфическая деятельность	0.3	0.2
химическое производство	0.1	47.4
производство прочих неметаллических минеральных продуктов	0.3	64.6
металлургическое производство и производство готовых металлических изделий	0.3	62.0
производство машин и оборудования	0.0	43.5
производство электрооборудования, электронного и оптического оборудования	0.2	19.1
производство транспортных средств и оборудования	0.2	1.8
Производство и распределение электроэнергии, газа и воды	5.6	1.3
Транспорт и связь	15.0	28.6
Операции с недвижимым имуществом, аренда и предоставление услуг	0.3	71.5
Предоставление прочих коммунальных, социальных и персональных услуг	0.8	0.2
Прочие виды экономической деятельности	... ¹⁾	71.1

¹⁾ Данные не публикуются в целях обеспечения конфиденциальности первичных статистических данных, полученных от организаций в соответствии с Федеральным законом от 29.11.07 №282-ФЗ «Об официальном статистическом учете и системе государственной статистики в Российской Федерации» (ст.4 п.5, ст.9 п.1).

**ИСПОЛЬЗОВАНИЕ СВЕЖЕЙ ВОДЫ
(миллионов кубических метров)**

	2005	2007	2008	2009	2010	2011	2012	2013
Всего	323.3	264.7	250.5	244.1	247.7	240.3	233.4	228.7
в том числе:								
на орошение и сельскохозяйственное водоснабжение	17.5	6.0	5.5	6.0	3.1	0.4	1.3	2.3
на производственные нужды	221.7	194.3	180.2	174.8	184.0	181.8	178.5	174.7
на хозяйственно-питьевые нужды	80.3	60.2	61.7	60.2	54.0	50.5	47.4	45.8
на другие нужды	3.8	4.3	3.1	3.1	6.6	7.6	6.2	5.9

**ОБЪЕМ ОБОРОТНОЙ
И ПОСЛЕДОВАТЕЛЬНО ИСПОЛЪЗУЕМОЙ ВОДЫ**
(включая использование сточных и коллекторно-дренажных вод)

	2005	2007	2008	2009	2010	2011	2012	2013
Всего, млн. м ³	6046	6083	5247	5604	5874	6025	6135	5273
В процентах от общего объема водопотребления на производственные нужды	96.5	96.9	96.7	97.0	97.0	97.1	97.2	96.8

**ПОСТУПЛЕНИЕ ЗАГРЯЗНЯЮЩИХ ВЕЩЕСТВ
СО СТОЧНЫМИ ВОДАМИ В ВОДОЕМЫ**

	2005	2007	2008	2009	2010	2011	2012	2013
Объем сброса сточных вод, млн. м ³	143.8	132.8	128.7	106.9	113.3	116.3	113.4	114.1
в составе сточных вод сброшено:								
хлоридов, тыс. т	5.4	4.9	5.2	4.9	5.5	4.9	4.2	3.4
азота аммонийного, т	161.2	239.5	234.3	178.7	183.2	217.8	89.6	56.8
нитратов, т	731.4	751.1	652.3	611.2	584.6	627.2	801.0	719.8
железа, т	9.9	10.0	11.1	8.3	8.3	8.0	6.2	5.1
меди, т	0.1	0.1	0.1	0.1	0.1	0.1	0.1	0.1
цинка, т	0.8	1.0	0.9	0.7	0.9	0.8	0.5	0.4
нитритов, т	19.2	25.0	23.3	16.4	18.6	16.1	20.4	30.1

**ИНВЕСТИЦИИ В ОСНОВНОЙ КАПИТАЛ, НАПРАВЛЕННЫЕ
НА ОХРАНУ ОКРУЖАЮЩЕЙ СРЕДЫ И РАЦИОНАЛЬНОЕ
ИСПОЛЬЗОВАНИЕ ПРИРОДНЫХ РЕСУРСОВ¹⁾**

(в процентах к предыдущему году; в сопоставимых ценах)

	2005	2007	2008	2009	2010	2011	2012	2013
Инвестиции в основной капитал – всего	2.8р.	70.4	116.8	50.3	145.9	159.7	72.3	77.4
в том числе на:								
охрану и рациональное использование водных ресурсов	118.2	89.2	2.6 р.	50.3	126.2	182.0	64.4	65.9
охрану атмосферного воздуха	1046р.	60.4	0.0	-	-	16.6	6.2р.	161.1
охрану и рациональное использование земель	110.8	40.4	27.2 р.	-	-	-	-	-

¹⁾ Без субъектов малого предпринимательства.

МЕТОДОЛОГИЧЕСКИЕ ПОЯСНЕНИЯ

Загрязненные сточные воды - производственные и бытовые (коммунальные) стоки, сброшенные в поверхностные водные объекты без очистки (или после недостаточной очистки) и содержащие загрязняющие вещества в количествах, превышающих утвержденные нормы предельно допустимого сброса. В них не включаются коллекторно-дренажные воды, отводимые с орошаемых земель после полива.

Стационарные источники загрязнения атмосферы – неподвижные технологические агрегаты (установки, устройства, аппараты и т.п.), выделяющие в процессе эксплуатации вредные вещества. Сюда же относятся терриконы, резервуары и другие объекты, выделяющие вредные вещества.

Использование воды на производственные нужды (исключая нужды сельского хозяйства) – объем водопотребления для технических (технологических) целей в промышленности, на транспорте, в строительстве и других отраслях экономики, включая объем свежей воды, поступающей на подпитку систем оборотного водоснабжения. В целях сопоставимости

данных за ряд лет сюда включены также объемы воды, использованной в прудовом хозяйстве и некоторых других целях.

Использование воды на хозяйственно-питьевые нужды - объем водопотребления для удовлетворения всех бытовых и коммунальных нужд населения (в т.ч. работающих на предприятиях). В него включается вода, использованная на полив улиц и др.

Оборотное и последовательное использование воды - объем экономии забора свежей воды за счет применения систем оборотного и повторного водоснабжения, включая использование сточной и коллекторно-дренажной воды. К оборотному использованию не относится расход воды в системах коммунального и производственного теплоснабжения.

Доля (уровень) оборотной и последовательно используемой воды в общем объеме потребления на производственные нужды рассчитывается как отношение оборотной и последовательно используемой воды к объемам этой воды и водопотребления на производственные нужды (без потребностей сельского хозяйства).

Население

Раздел 5

<i>Оценка численности населения</i>	<i>43</i>
<i>Общие показатели воспроизводства населения</i>	<i>47</i>
<i>Браки и разводы</i>	<i>49</i>
<i>Рождаемость</i>	<i>50</i>
<i>Смертность</i>	<i>51</i>
<i>Смертность по причинам смерти</i>	<i>52</i>
<i>Миграция</i>	<i>54</i>
<i>Методологические пояснения</i>	<i>58</i>

Численность населения Курской области по состоянию на 01.01.2014 г. составила 1118.9 тыс. человек. Уменьшение численности населения сохранилось, но размеры снижения значительно сократились: если за 2012 г. численность населения области уменьшилась на 2.3 тыс. человек по сравнению с предыдущим годом, то за 2013 г. – только на 347 человек. Численность сельского населения сократилась за год на 998 человек и на начало 2014 г. составила 374.5 тыс. человек. Численность городского населения составила 744.4 тыс. человек (рост за 2013 г. – 651 человек). Соотношение городского и сельского населения сохранилось на уровне предыдущего года.

Демографические процессы носили в целом положительный характер, однако, в 2013 г., в отличие от предыдущих лет, отмечалось снижение рожившихся наряду со снижением умерших, хотя и в меньших размерах. В результате превышение числа умерших над числом рожившихся в 2013 г. составило 38.5% против 39.0% в предыдущем году, при этом в городской местности – 15.1%, а в сельской – 86.1%.

В расчете на 1000 человек населения рождаемость в 2013 г. составила 11.6 против 12.0 в 2012 г., смертность – 16.1 против 16.6. Смертность детей в возрасте до одного года в 2013 г. увеличилась и составила 8.3 против 7.4 в 2012 г. (в расчете на 1000 рожившихся живыми).

Размеры естественной убыли населения (как городского, так и сельского) в 2013 г. уменьшились и составили 5021 человек против 5225 человек 2012 г. Естественная убыль населения частично компенсировалась миграционным приростом, который оставался положительным и увеличился с 2924 человек в 2012 г. до 4674 человек в 2013 г.

В области в 2013 г. зарегистрировано 9398 браков (на 165 больше, чем в 2012 г.) и 4741 развод (на 841 меньше). На 1000 образовавшихся брачных пар приходилось 504 распавшихся – на 100 пар меньше, чем в предыдущем году.

ОЦЕНКА ЧИСЛЕННОСТИ НАСЕЛЕНИЯ

ЧИСЛЕННОСТЬ НАСЕЛЕНИЯ на 1 января

	Численность населения, человек	в том числе		Доля в общей численности населения, процентов	
		городское	сельское	городское	сельское
2006	1177627	736676	440951	62.6	37.4
2008	1151857	733319	418538	63.7	36.3
2009	1143329	734173	409156	64.2	35.8
2010	1134990	734753	400237	64.7	35.3
2011	1125648	735680	389968	65.4	34.6
2012	1121563	739415	382148	65.9	34.1
2013	1119262	743795	375467	66.5	33.5
2014	1118915	744446	374469	66.5	33.5

РАСПРЕДЕЛЕНИЕ НАСЕЛЕНИЯ ПО ПОЛУ на 1 января

	Численность населения, человек	в том числе		Доля в общей численности населения, процентов	
		мужчины	женщины	мужчин	женщин
2006	1177627	535808	641819	45.5	54.5
2008	1151857	522936	628921	45.4	54.6
2009	1143329	518786	624543	45.4	54.6
2010	1134990	514618	620372	45.3	54.7
2011	1125648	510065	615583	45.3	54.7
2012	1121563	508252	613311	45.3	54.7
2013	1119262	507303	611959	45.3	54.7
2014	1118915	507510	611405	45.4	54.6

РАСПРЕДЕЛЕНИЕ НАСЕЛЕНИЯ ПО ВОЗРАСТНЫМ ГРУППАМ на 1 января

(человек)

	2006	2008	2009	2010	2011	2012	2013	2014
Все население	1177627	1151857	1143329	1134990	1125648	1121563	1119262	1118915
в том числе в возрасте, лет:								
0-4	50135	51863	53620	55182	56129	59164	61503	63013
5-9	50502	49078	49161	49664	49335	49698	51378	53320
10-14	62351	55752	53897	51506	50398	49451	49340	49623
15-19	89601	76614	70464	65397	61086	58765	56094	54389
20-24	85455	88938	88115	86401	83119	78225	72878	68122
25-29	80027	79266	81302	83221	83379	85418	86871	86268
30-34	78169	78253	78193	78012	78275	77335	78096	80266
35-39	75060	74375	74983	76034	76418	77525	77332	77413
40-44	91369	80586	76104	73573	73031	72329	73231	74197
45-49	106110	102398	98924	94140	87881	83005	78442	74578
50-54	90433	95576	98879	99532	100960	100152	98378	95514
55-59	72957	80611	82633	82857	85079	87817	90364	93940
60-64	40043	40166	47268	58268	66790	70485	74180	76463
65-69	74880	64255	52661	42298	34842	33143	35693	42313
70 и старше	130535	134126	137125	138905	138926	139051	135482	129496
Из общей численности население в возрасте:								
моложе трудоспособного	179349	169698	168646	168340	167051	169125	172266	176178
трудоспособном	712201	698648	691449	680913	670423	660699	651251	642174
старше трудоспособного	286077	283511	283234	285737	288174	291739	295745	300563

	Продолжение							
	2006	2008	2009	2010	2011	2012	2013	2014
Городское население	736676	733319	734173	734753	735680	739415	743795	744446
в том числе в возрасте, лет:								
0-4	33267	34899	36230	37406	37880	39872	41673	42235
5-9	31008	31367	31805	32468	32537	33037	34379	35884
10-14	37495	33897	32991	31574	31274	31115	31651	32095
15-19	57620	49843	46516	44150	42507	41174	38686	36931
20-24	60859	62280	61475	60352	58837	56601	54141	50988
25-29	57128	57204	58908	60451	60431	62108	63610	63201
30-34	53088	54867	55442	55743	56714	56568	57605	59277
35-39	47448	48377	49769	51314	52272	53896	54802	55179
40-44	57610	50418	47552	46173	46503	46755	47988	49351
45-49	68659	65573	63165	59913	55754	52461	49473	46784
50-54	60815	63484	65277	65363	65752	64825	63321	60885
55-59	48127	54194	55843	56125	57708	59177	60366	61888
60-64	22616	25502	30858	38582	44569	47589	50286	51816
65-69	39179	34893	29040	23759	20142	20211	22918	27762
70 и старше	61757	66521	69302	71380	72800	74026	72896	70170
Из общей численности население в возрасте:								
моложе трудоспособного	111877	108163	108401	109007	108611	110694	113896	116602
трудоспособном	473955	467197	464451	459738	456210	452658	448724	442038
старше трудоспособного	150844	157959	161321	166008	170859	176063	181175	185806

46 НАСЕЛЕНИЕ

	Продолжение							
	2006	2008	2009	2010	2011	2012	2013	2014
Сельское население	440951	418538	409156	400237	389968	382148	375467	374469
в том числе в возрасте, лет:								
0-4	16868	16964	17390	17776	18249	19292	19830	20778
5-9	19494	17711	17356	17196	16798	16661	16999	17436
10-14	24856	21855	20906	19932	19124	18336	17689	17528
15-19	31981	26771	23948	21247	18579	17591	17408	17458
20-24	24596	26658	26640	26049	24282	21624	18737	17134
25-29	22899	22062	22394	22770	22948	23310	23261	23067
30-34	25081	23386	22751	22269	21561	20767	20491	20989
35-39	27612	25998	25214	24720	24146	23629	22530	22234
40-44	33759	30168	28552	27400	26528	25574	25243	24846
45-49	37451	36825	35759	34227	32127	30544	28969	27794
50-54	29618	32092	33602	34169	35208	35327	35057	34629
55-59	24830	26417	26790	26732	27371	28640	29998	32052
60-64	17427	14664	16410	19686	22221	22896	23894	24647
65-69	35701	29362	23621	18539	14700	12932	12775	14551
70 и старше	68778	67605	67823	67525	66126	65025	62586	59326
Из общей численности население в возрасте:								
моложе трудоспособного	67472	61535	60245	59333	58440	58431	58370	59576
трудоспособном	238246	231451	226998	221175	214213	208041	202527	200136
старше трудоспособного	135233	125552	121913	119729	117315	115676	114570	114757

**ОБЩИЕ ПОКАЗАТЕЛИ ВОСПРОИЗВОДСТВА НАСЕЛЕНИЯ
РОДИВШИЕСЯ, УМЕРШИЕ И ЕСТЕСТВЕННЫЙ ПРИРОСТ НАСЕЛЕНИЯ**

	2005	2007	2008	2009	2010	2011	2012	2013
	Всего, человек							
Родившихся								
Все население	10263	11754	12435	12462	12587	12926	13402	13030
городское	7167	8099	8644	8613	8925	8563	8826	8734
сельское	3096	3655	3791	3849	3662	4363	4576	4296
Умерших								
Все население	23453	21039	21240	20236	19852	18901	18627	18051
городское	11654	10672	10893	10497	10783	10178	10172	10057
сельское	11799	10367	10347	9739	9069	8723	8455	7994
Естественный прирост, убыль (-)								
Все население	-							
городское	13190	-9285	-8805	-7774	-7265	-5975	-5225	-5021
сельское	-4487	-2573	-2249	-1884	-1858	-1615	-1346	-1323
	-8703	-6712	-6556	-5890	-5407	-4360	-3879	-3698
	На 1000 человек населения							
Родившихся								
Все население	8.6	10.2	10.8	10.9	11.1	11.5	12.0	11.6
городское	9.7	11.0	11.8	11.7	12.1	11.6	11.9	11.7
сельское	6.9	8.6	9.2	9.5	9.3	11.3	12.1	11.5
Умерших								
Все население	19.8	18.2	18.5	17.8	17.6	16.8	16.6	16.1
городское	15.8	14.6	14.8	14.3	14.7	13.8	13.7	13.5
сельское	26.4	24.5	25.0	24.1	23.0	22.6	22.3	21.3
Естественный прирост, убыль (-)								
Все население	-11.2	-8.0	-7.7	-6.9	-6.5	-5.3	-4.6	-4.5
городское	-6.1	-3.6	-3.0	-2.6	-2.6	-2.2	-1.8	-1.8
сельское	-19.5	-15.9	-15.8	-14.6	-13.7	-11.3	-10.2	-9.8

**РОДИВШИЕСЯ, УМЕРШИЕ И ЕСТЕСТВЕННЫЙ ПРИРОСТ НАСЕЛЕНИЯ ПО ПОЛУ
(человек)**

	2005	2007	2008	2009	2010	2011	2012	2013
	Все население							
Мужчины								
родившиеся	5304	5973	6365	6331	6467	6620	6865	6777
умершие	12423	11027	10939	10456	9961	9593	9344	8915
естественный прирост, убыль (-)	-7119	-5054	-4574	-4125	-3494	-2973	-2479	-2138
Женщины								
родившиеся	4959	5781	6070	6131	6120	6306	6537	6253
умершие	11030	10012	10301	9780	9891	9308	9283	9136
естественный прирост, убыль (-)	-6071	-4231	-4231	-3649	-3771	-3002	-2746	-2883
	Городское население							
Мужчины								
родившиеся	3702	4066	4461	4336	4614	4386	4491	4484
умершие	6321	5640	5719	5506	5487	5262	5191	5023
естественный прирост	-2619	-1574	-1258	-1170	-873	-876	-700	-539
Женщины								
родившиеся	3465	4033	4183	4277	4311	4177	4335	4250
умершие	5333	5032	5174	4991	5296	4916	4981	5034
естественный прирост, убыль (-)	-1868	-999	-991	-714	-985	-739	-646	-784
	Сельское население							
Мужчины								
родившиеся	1602	1907	1904	1995	1853	2234	2374	2293
умершие	6102	5387	5220	4950	4474	4331	4153	3892
естественный прирост, убыль (-)	-4500	-3480	-3316	-2955	-2621	-2097	-1779	-1599
Женщины								
родившиеся	1494	1748	1887	1854	1809	2129	2202	2003
умершие	5697	4980	5127	4789	4595	4392	4302	4102
естественный прирост, убыль (-)	-4203	-3232	-3240	-2935	-2786	-2263	-2100	-2099

ОЖИДАЕМАЯ ПРОДОЛЖИТЕЛЬНОСТЬ ЖИЗНИ ПРИ РОЖДЕНИИ

(число лет)

	Мужчины и женщины	Мужчины	Женщины
Все население			
2005	65.01	58.01	73.12
2007	66.68	59.96	74.06
2008	66.86	60.49	73.73
2009	68.08	61.59	74.97
2010	68.53	62.32	74.94
2011	69.27	63.04	75.67
2012	69.66	63.49	75.90
2013	70.14	64.27	76.00
Городское население			
2005	66.58	59.62	73.95
2007	68.28	61.76	74.74
2008	68.45	62.26	74.54
2009	69.69	63.33	75.89
2010	69.60	63.38	75.62
2011	70.66	64.52	76.48
2012	70.92	64.78	76.68
2013	71.30	65.54	76.59
Сельское население			
2005	62.47	55.63	71.71
2007	63.98	57.09	72.85
2008	64.16	57.64	72.33
2009	65.26	58.74	73.28
2010	66.45	60.44	73.44
2011	66.67	60.32	74.18
2012	67.21	61.05	74.45
2013	67.81	61.72	74.88

БРАКИ И РАЗВОДЫ

БРАКИ И РАЗВОДЫ

	Браки	Разводы	На 1000 человек населения	
			браков	разводов
2005	8823	5432	7.4	4.6
2007	11017	5666	9.5	4.9
2008	9227	6039	8.0	5.3
2009	9400	5828	8.3	5.1
2010	9387	5301	8.3	4.7
2011	10584	5813	9.4	5.2
2012	9233	5582	8.2	5.0
2013	9398	4741	8.4	4.2

БРАЧНОСТЬ И РАЗВОДИМОСТЬ В КУРСКОЙ ОБЛАСТИ

(на 1000 человек населения)

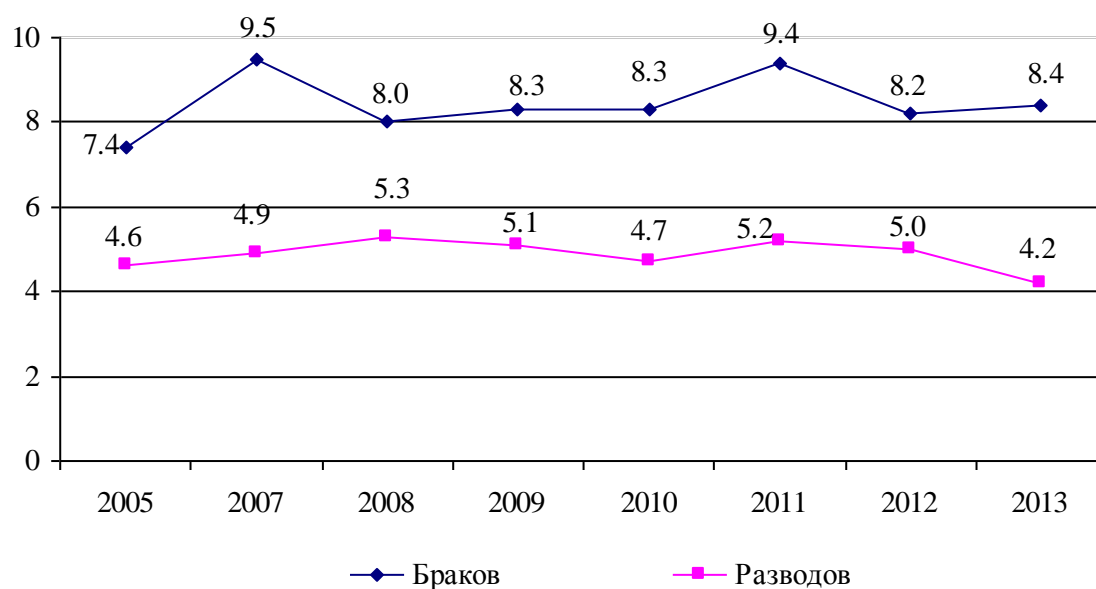

РОЖДАЕМОСТЬ

ВОЗРАСТНЫЕ КОЭФФИЦИЕНТЫ РОЖДАЕМОСТИ

(число родившихся на 1000 женщин соответствующего возраста)

	15-49	в том числе в возрасте, лет							Суммарный коэффициент рождаемости
		15-19	20-24	25-29	30-34	35-39	40-44	45-49	
2005	33.0	30.1	94.7	69.0	34.7	12.4	2.4	0.1	1214
2007	39.4	33.7	100.3	82.7	46.8	18.08	2.6	0.1	1408
2008	42.5	32.5	100.4	89.5	55.1	21.0	3.6	0.2	1497
2009	43.5	32.6	97.6	91.4	57.7	22.2	3.6	0.2	1511
2010	44.9	28.9	94.6	97.5	60.8	25.5	4.1	0.2	1545
2011	47.1	29.5	100.3	100.6	63.3	26.4	4.8	0.1	1611
2012	49.8	30.3	104.0	104.7	67.4	30.6	5.0	0.1	1695
2013	49.2	31.0	96.9	104.7	69.3	30.3	5.8	0.1	1674

РОДИВШИЕСЯ ЖИВЫМИ У ЖЕНЩИН, НЕ СОСТОЯВШИХ В ЗАРЕГИСТРИРОВАННОМ БРАКЕ

	Число родившихся вне зарегистрированного брака, человек			В процентах от общего числа родившихся		
	все население	в том числе		все население	в том числе	
		городское	сельское		городское	сельское
2005	2519	1536	983	24.5	21.4	31.8
2007	2791	1654	1137	23.7	20.4	31.1
2008	2823	1662	1161	22.7	19.2	30.6
2009	2798	1623	1175	22.5	18.8	30.5
2010	2673	1594	1079	21.2	17.9	29.5
2011	2766	1550	1216	21.4	18.1	27.9
2012	2809	1499	1310	21.0	17.0	28.6
2013	2592	1453	1139	19.9	16.6	26.5

СМЕРТНОСТЬ

МЛАДЕНЧЕСКАЯ СМЕРТНОСТЬ

	Умершие в возрасте до 1 года, человек			Умершие в возрасте до 1 года на 1000 родившихся живыми		
	мальчики и девочки	в том числе		мальчики и девочки	в том числе	
		мальчики	девочки		мальчики	девочки
2005	126	78	48	12.2	14.6	9.6
2007	116	65	51	10.0	11.0	9.0
2008	118	61	57	9.6	9.7	9.4
2009	109	61	48	8.7	9.6	7.8
2010	99	57	42	7.9	8.8	6.9
2011	99	55	44	7.7	8.3	7.0
2012	98	60	38	7.4	8.7	5.8
2013	109	58	51	8.3	8.5	8.0

КОЭФФИЦИЕНТЫ МЛАДЕНЧЕСКОЙ СМЕРТНОСТИ (на 1000 родившихся живыми)

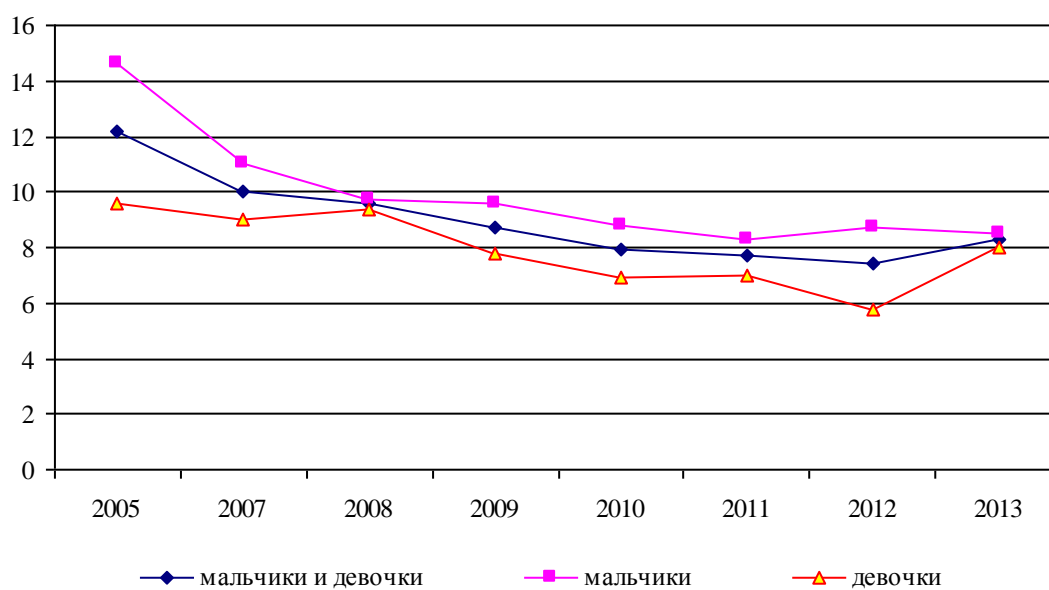

СМЕРТНОСТЬ ПО ПРИЧИНАМ СМЕРТИ

УМЕРШИЕ ПО ОСНОВНЫМ КЛАССАМ ПРИЧИН СМЕРТИ

	2005	2007	2008	2009	2010	2011	2012	2013
Все население, человек								
Всего умерших от всех причин	23453	21039	21240	20236	19852	18901	18627	18051
из них от:								
болезней системы								
кровообращения	15087	12733	12685	11197	10968	10204	10062	8725
новообразований	2644	2553	2623	2579	2731	2735	2648	2558
внешних причин смерти	2046	1912	1696	1534	1403	1381	1346	1327
болезней органов дыхания	1300	1206	1091	1102	803	951	798	769
болезней органов пищеварения	606	718	778	760	768	789	721	758
некоторых инфекционных и паразитарных болезней	322	244	220	188	164	194	168	157
На 100 000 человек населения								
Всего умерших от всех причин	1976.3	1818.9	1850.8	1776.4	1756.3	1682.2	1662.5	1613.0
из них от:								
болезней системы								
кровообращения	1271.3	1100.8	1105.3	982.9	970.3	908.2	898.1	779.6
новообразований	222.8	220.7	228.6	226.4	241.6	243.4	236.3	228.6
внешних причин смерти	172.4	165.3	147.8	134.7	124.1	122.9	120.1	118.6
болезней органов дыхания	109.5	104.3	95.1	96.7	71.0	84.6	71.2	68.7
болезней органов пищеварения	51.1	62.1	67.8	66.7	67.9	70.2	64.4	67.7
некоторых инфекционных и паразитарных болезней	27.1	21.1	19.2	16.5	14.5	17.3	15.0	14.0
В том числе население в трудоспособном возрасте								
Всего умерших от всех причин	6246	5680	5576	5006	4586	4422	4245	4072
из них от:								
болезней системы								
кровообращения	2512	2052	2074	1809	1624	1528	1499	1399
новообразований	808	825	824	754	804	792	742	735
внешних причин смерти	1546	1460	1320	1179	1022	1018	1011	971
болезней органов дыхания	312	301	289	288	232	242	214	207
болезней органов пищеварения	335	393	432	387	370	344	328	370
некоторых инфекционных и паразитарных болезней	251	207	173	141	125	152	128	120
На 100 000 человек населения трудоспособного возраста								
Всего умерших от всех причин	877.2	812.8	804.4	731.4	680.2	666.6	649.3	630.9
из них от:								
болезней системы								
кровообращения	352.8	293.6	299.2	264.3	240.9	230.3	229.3	216.8
новообразований	113.5	118.1	118.9	109.9	119.3	119.4	113.5	113.9
внешних причин смерти	217.1	208.9	190.4	172.3	151.6	153.5	154.6	150.4
болезней органов дыхания	43.8	43.1	41.7	42.1	34.4	36.5	32.7	32.1
болезней органов пищеварения	47.0	56.2	62.3	56.5	54.9	51.9	50.2	57.3
некоторых инфекционных и паразитарных болезней	35.3	29.6	25.0	20.6	18.5	22.9	19.6	18.6

**УМЕРШИЕ В ВОЗРАСТЕ ДО 1 ГОДА
ПО ОСНОВНЫМ КЛАССАМ ПРИЧИН СМЕРТИ**

	2005	2007	2008	2009	2010	2011	2012	2013
Умершие в возрасте до 1 года, человек								
Всего умерших от всех причин	126	116	118	109	99	99	98	109
из них от:								
отдельных состояний, возникающих в перинатальном периоде	57	59	49	50	46	54	48	55
болезней органов дыхания	19	17	16	11	10	4	8	3
врожденных аномалий (пороков развития), деформаций и хромосомных нарушений	26	26	36	32	27	24	24	28
некоторых инфекционных и паразитарных болезней	6	4	-	2	1	3	2	4
внешних причин смерти	3	-	6	3	5	4	3	8
болезней органов пищеварения	1	-	-	-	-	-	-	-
Умершие в возрасте до 1 года на 10 000 родившихся живыми								
Всего умерших от всех причин	121.5	99.9	95.7	87.4	78.7	76.8	73.5	83.2
из них от:								
отдельных состояний, возникающих в перинатальном периоде	55.0	50.8	39.8	40.1	36.6	41.9	36.0	42.0
болезней органов дыхания	18.3	14.6	13.0	8.8	8.0	3.1	6.0	2.3
врожденных аномалий (пороков развития), деформаций и хромосомных нарушений	25.1	22.4	29.2	25.7	21.5	18.6	18.0	21.4
некоторых инфекционных и паразитарных болезней	5.8	3.4	-	1.6	0.8	2.3	1.5	3.1
внешних причин смерти	2.9	-	4.9	2.4	4.0	3.1	2.3	6.1
болезней органов пищеварения	1.0	-	-	-	-	-	-	-

МИГРАЦИЯ

МИГРАЦИОННЫЙ ПРИРОСТ, СНИЖЕНИЕ (-) НАСЕЛЕНИЯ

(человек)

	Все население	Городское	Сельское	На 10000 человек населения		
				все население	городское	сельское
2005	-4995	-674	-4321	-42.09	-9.12	-96.57
2007	-440	2688	-3128	-3.80	36.66	-73.87
2008	277	3103	-2826	2.41	42.29	-68.29
2009	-565	2464	-3029	-4.96	33.55	-74.85
2010	-2077	2785	-4862	-18.38	37.88	-123.06
2011	1890	5350	-3460	16.82	72.54	-89.62
2012	2924	5726	-2802	26.10	77.21	-73.97
2013	4674	1974	2700	41.77	26.53	72.01

РАСПРЕДЕЛЕНИЕ ЧИСЛА МИГРАНТОВ ПО ОСНОВНЫМ ПОТОКАМ ПЕРЕДВИЖЕНИЯ

в 2013 г.

(тыс. человек)

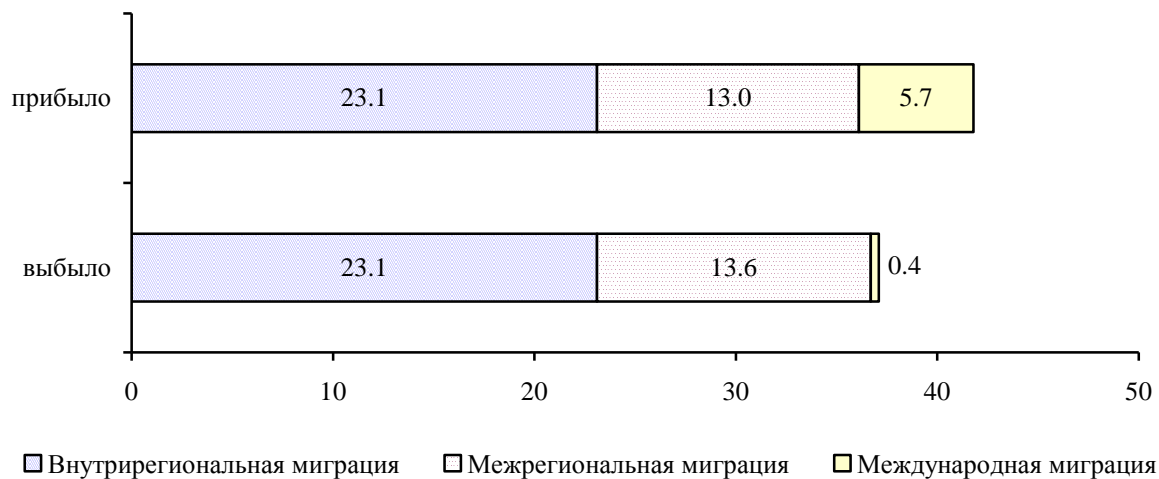

ОБЩИЕ ИТОГИ МИГРАЦИИ НАСЕЛЕНИЯ

(человек)

	2012			2013		
	Прибыв- шие	Выбыв- шие	Миграци- онный прирост, снижение (-)	Прибыв- шие	Выбыв- шие	Миграции- онный прирост, снижение (-)
Все население						
Миграция - всего	35280	32356	2924	41772	37098	4674
из нее:						
в пределах России	30378	32078	-1700	36112	36702	-590
в том числе:						
внутрирегиональная	19130	19130	-	23073	23073	-
межрегиональная	11248	12948	-1700	13039	13629	-590
международная	4902	278	4624	5660	396	5264
в том числе:						
со странами СНГ	4640	216	4424	5436	345	5091
с другими странами	262	62	200	224	51	173
Городское население						
Миграция - всего	23815	18089	5726	24001	22027	1974
из нее:						
в пределах России	20622	17870	2752	20532	21722	-1190
в том числе:						
внутрирегиональная	12575	9503	3072	11992	12719	-727
межрегиональная	8047	8367	-320	8540	9003	-463
международная	3193	219	2974	3469	305	3164
в том числе:						
со странами СНГ	2978	163	2815	3287	259	3028
с другими странами	215	56	159	182	46	136
Сельское население						
Миграция - всего	11465	14267	-2802	17771	15071	2700
из нее:						
в пределах России	9756	14208	-4452	15580	14980	600
в том числе:						
внутрирегиональная	6555	9627	-3072	11081	10354	727
межрегиональная	3201	4581	-1380	4499	4626	-127
международная	1709	59	1650	2191	91	2100
в том числе:						
со странами СНГ	1662	53	1609	2149	86	2063
с другими странами	47	6	41	42	5	37

МИГРАЦИЯ НАСЕЛЕНИЯ КУРСКОЙ ОБЛАСТИ В ПРЕДЕЛАХ РОССИЙСКОЙ ФЕДЕРАЦИИ

(человек)

	Число прибывших		Число выбывших		Миграционный прирост, снижение (-)	
	2012	2013	2012	2013	2012	2013
Российская Федерация	30378	36112	32078	36702	-1700	-590
в том числе:						
Центральный						
федеральный округ	24840	30057	27998	32288	-3158	-2231
Белгородская область	1045	1462	1576	1544	-531	-82
Брянская область	469	457	213	241	256	216
Владимирская область	60	91	77	78	-17	13
Воронежская область	434	524	651	717	-217	-193
Ивановская область	104	57	48	74	56	-17
Калужская область	98	97	122	149	-24	-52
Костромская область	57	30	33	47	24	-17
Курская область	19130	23073	19130	23073	-	-
Липецкая область	181	179	120	151	61	28
Московская область	1078	1332	2506	2699	-1428	-1367
Орловская область	737	840	599	552	138	288
Рязанская область	62	64	64	88	-2	-24
Смоленская область	87	109	77	68	10	41
Тамбовская область	81	83	73	78	8	5
Тверская область	130	157	100	90	30	67
Тульская область	258	296	422	187	-164	109
Ярославская область	56	65	60	69	-4	-4
г. Москва	773	1141	2127	2383	-1354	-1242
Северо-Западный						
федеральный округ	1574	1732	1417	1600	157	132
Южный						
федеральный округ	737	773	721	878	16	-105
Северо-Кавказский						
федеральный округ	430	432	287	298	143	134
Приволжский						
федеральный округ	615	764	558	562	57	202
Уральский						
федеральный округ	637	726	417	399	220	327
Сибирский						
федеральный округ	704	750	325	303	379	447
Дальневосточный						
федеральный округ	841	878	355	374	486	504

МЕЖДУНАРОДНАЯ МИГРАЦИЯ НАСЕЛЕНИЯ
(человек)

	Число прибывших		Число выбывших		Миграционный прирост, снижение (-)	
	2012	2013	2012	2013	2012	2013
Всего	4902	5660	278	396	4624	5264
в том числе:						
Страны СНГ	4640	5436	216	345	4424	5091
Азербайджан	120	126	2	4	118	122
Армения	1084	1039	53	103	1031	936
Беларусь	47	57	7	24	40	33
Казахстан	304	426	13	16	291	410
Кыргызстан	359	274	16	6	343	268
Республика Молдова	662	1128	30	30	632	1098
Таджикистан	347	363	2	24	345	339
Туркменистан	40	32	2	3	38	29
Узбекистан	504	858	12	45	492	813
Украина	1173	1133	79	90	1094	1043
Другие страны	262	224	62	51	200	173
Республика Абхазия	11	10	2	2	9	8
Афганистан	3	2	-	-	3	2
Болгария	5	12	1	1	4	11
Великобритания	-	5	-	-	-	5
Вьетнам	29	32	-	1	29	31
Германия	22	21	17	13	5	8
Грузия	78	59	1	5	77	54
Египет	4	2	-	-	4	2
Израиль	10	4	5	13	5	-9
Иордания	-	1	4	-	-4	1
Латвия	22	13	6	5	16	8
Ливан	3	3	-	-	3	3
Литва	8	11	-	-	8	11
Нигерия	2	2	-	-	2	2
Нидерланды	-	-	1	-	-1	-
Норвегия	-	1	1	-	-1	1
Палестина	-	-	-	2	-	-2
Польша	5	2	2	-	3	2
Португалия	1	6	-	-	1	6
Сирийская Арабская Республика	2	3	-	-	2	3
США	7	4	3	1	4	3
Турция	10	2	-	-	10	2
Эстония	8	2	1	-	7	2
Республика Южная Осетия	-	1	-	-	-	1
Прочие	32	26	18	8	14	18

МЕТОДОЛОГИЧЕСКИЕ ПОЯСНЕНИЯ

Первоисточником получения сведений о населении являются переписи населения.

Текущая оценка численности населения рассчитывается на основании итогов последней переписи населения, к которым ежегодно прибавляются числа родившихся и прибывших на данную территорию и вычитаются числа умерших и выбывших с данной территории. На основании итогов очередной переписи уточняется оценка численности населения за предыдущий межпереписной период.

Сведения о родившихся, умерших, браках и разводах основаны на ежегодной статистической разработке сведений, содержащихся в записях актов гражданского состояния, составляемых органами ЗАГС. В число родившихся включены только родившиеся живыми.

Данные о браках и разводах охватывают только случаи заключения и расторжения брака, зарегистрированные в органах ЗАГС.

Источником информации о причинах смерти являются записи в медицинских свидетельствах о смерти, составляемых врачом или фельдшером относительно заболевания или внешнего воздействия, послуживших причиной смерти. На основании этих документов заполняются формы федерального статистического наблюд-

ния, предоставляемые органами ЗАГС для обобщения в органах государственной статистики.

Общие коэффициенты рождаемости и смертности – отношение числа родившихся (живыми) и числа умерших в течение календарного года к среднегодовой численности населения. Исчисляются в промилле (на 1000 человек населения).

Коэффициент естественного прироста – разность общих коэффициентов рождаемости и смертности. Исчисляются в промилле (на 1000 человек населения).

Общие коэффициенты брачности и разводимости – отношение соответственно числа заключенных и расторгнутых в течение календарного года браков к среднегодовой численности населения.

Данные о миграции получены в результате разработки поступающих от Управления Федеральной миграционной службы по Курской области первичных документов статистического учета прибытия и выбытия, которые составляются при регистрации и снятии с регистрационного учета населения по месту жительства.

Труд

Раздел 6

<i>Занятость и безработица</i>	<i>61</i>
<i>Прием и выбытие работников</i>	<i>67</i>
<i>Условия труда, производственный травматизм</i>	<i>68</i>
<i>Методологические пояснения</i>	<i>72</i>

Численность экономически активного населения Курской области в 2013 г. составляла чуть более половины (51.3%) от всего населения области и по отношению к предыдущему году увеличилась на 8.9 тыс. чел. (на 1.6%).

Среднегодовая численность занятых в экономике области за 2013 г. сократилась на 1.7% и составила 570.3 тыс. человек. Также уменьшилось количество безработных, как по данным выборочного обследования населения по проблемам занятости, так и по учету в государственных учреждениях службы занятости населения.

Более трети (67.7%) общей численности занятых работает в организациях частной формы собственности, 27.4% – в учреждениях и организациях государственной и муниципальной форм собственности.

Структура численности занятых по видам экономической деятельности сохраняет свою стабильность. Наибольшая доля от общего числа занятых в экономике работает в сфере оптовой и розничной торговли – 25.0%, 16.7% - в сельском хозяйстве, 11.8% – в обрабатывающих производствах. В образовании, здравоохранении, услугах и сфере государственного управления сосредоточено 23.2% всех занятых в экономике, при этом работники государственного управления составляют 5.7%.

На фоне снижения среднегодовой численности занятых в целом по экономике области, в ряде видов экономической деятельности количество работающих в 2013 г. возросло. Объемы увеличения численности занятых имели наибольшие масштабы в торговле и строительстве, где прирост численности занятых за год составил 5.7 тыс. человек и 1.7 тыс. человек соответственно.

Ситуация на рынке труда в области в 2013 г. продолжала улучшаться. Численность безработных, состоящих на учете в государственных учреждениях службы занятости населения, к концу 2013 г. сократилась по отношению к концу 2012 г. на 1.1 тыс. человек (в 2012 г. по отношению к 2011 г. – на 1.3 тыс. человек) и составила 5.9 тыс. человек – 1.0% от численности экономически активного населения области.

ЗАНЯТОСТЬ И БЕЗРАБОТИЦА
ЧИСЛЕННОСТЬ ЭКОНОМИЧЕСКИ АКТИВНОГО НАСЕЛЕНИЯ,
ЗАНЯТЫХ И БЕЗРАБОТНЫХ
(тысяч человек)

	2005	2007	2008	2009	2010	2011	2012	2013
Численность экономически активного населения ¹⁾ - всего	607.7	596.7	594.9	581.8	580.5	570.0	565.7	574.6
мужчины	300.1	297.3	295.6	291.4	296.2	292.5	288.6	289.2
женщины	307.5	299.3	299.3	290.4	284.3	277.5	277.1	285.4
в том числе:								
занятые в экономике - всего	563.9	567.5	557.5	530.8	533.0	533.9	536.8	548.0
мужчины	279.7	284.6	275.3	264.6	269.5	272.8	271.9	273.9
женщины	284.2	282.9	282.2	266.2	263.5	261.1	264.9	274.1
безработные - всего	43.7	29.1	37.3	51.0	47.6	36.1	28.9	26.6
мужчины	20.4	12.7	20.2	26.8	26.7	19.7	16.7	15.3
женщины	23.3	16.4	17.1	24.2	20.8	16.4	12.2	11.3
Численность безработных, зарегистрированных в государственных учреждениях службы занятости населения (на конец года) ²⁾ - всего	9.2	7.5	7.8	11.0	10.0	8.3	7.0	5.9
мужчины	2.6	2.2	2.6	4.5	4.0	3.2	2.8	2.4
женщины	6.6	5.3	5.2	6.5	6.0	5.1	4.1	3.5
из них безработные, которым назначено пособие по безработице - всего	7.8	6.3	6.4	9.8	9.0	7.5	6.4	5.2
мужчины	2.2	1.8	2.1	4.1	3.6	2.9	2.6	2.1
женщины	5.6	4.5	4.3	5.7	5.4	4.6	3.8	3.1

¹⁾ По материалам выборочных обследований населения по проблемам занятости.

²⁾ По данным комитета по труду и занятости населения Курской области.

СРЕДНЕГОДОВАЯ ЧИСЛЕННОСТЬ ЗАНЯТЫХ В ЭКОНОМИКЕ
ПО ФОРМАМ СОБСТВЕННОСТИ¹⁾

	2005	2007	2008	2009	2010	2011	2012	2013
	Тысяч человек							
Всего в экономике	600.4	593.6	591.9	580.6	573.9	579.7	580.0	570.3
в том числе по формам собственности:								
государственная, муниципальная	183.9	177.9	176.6	173.4	169.5	166.0	160.1	156.5
частная	374.5	381.3	382.0	380.4	380.8	389.7	392.5	386.0
собственность общественных и религиозных организаций (объединений)	3.5	2.9	4.5	4.7	4.1	2.8	2.8	3.0
смешанная российская	28.9	22.1	16.6	13.3	12.3	15.4	17.2	18.6
иностранная, совместная								
российская и иностранная	9.6	9.4	12.2	8.8	7.3	5.7	7.4	6.3
	В процентах к итогу							
Всего в экономике	100	100	100	100	100	100	100	100
в том числе по формам собственности:								
государственная, муниципальная	30.6	30.0	29.8	29.9	29.5	28.6	27.6	27.4
частная	62.4	64.2	64.5	65.5	66.4	67.2	67.7	67.7
собственность общественных и религиозных организаций (объединений)	0.6	0.5	0.8	0.8	0.7	0.5	0.5	0.5
смешанная российская	4.8	3.7	2.8	2.3	2.1	2.7	3.0	3.3
иностранная, совместная								
российская и иностранная	1.6	1.6	2.1	1.5	1.3	1.0	1.3	1.1

¹⁾ Данные рассчитаны на основе сведений, полученных из различных источников информации (см. методологические пояснения).

**СРЕДНЕГОДОВАЯ ЧИСЛЕННОСТЬ ЗАНЯТЫХ В ЭКОНОМИКЕ
ПО ВИДАМ ЭКОНОМИЧЕСКОЙ ДЕЯТЕЛЬНОСТИ¹⁾**
(тысяч человек)

	2005	2007	2008	2009	2010	2011	2012	2013
Всего в экономике	600.4	593.6	591.9	580.6	573.9	579.7	580.0	570.3
в том числе по видам экономической деятельности:								
Сельское хозяйство, охота и лесное хозяйство	129.2	119.2	106.0	103.3	102.1	102.6	102.8	95.1
Рыболовство, рыбоводство	0.3	... ²⁾	... ²⁾	... ²⁾	... ²⁾	0.3	0.4	... ²⁾
Добыча полезных ископаемых	8.8	... ²⁾	... ²⁾	... ²⁾	... ²⁾	7.6	8.6	... ²⁾
Обрабатывающие производства	83.1	79.9	77.8	67.3	66.6	67.3	67.4	67.1
из них:								
производство пищевых продуктов, включая напитки, и табака	20.4	20.5	20.8	20.2	22.9	21.7	24.3	21.7
текстильное и швейное производство	5.6	6.6	5.5	4.7	4.5	6.5	6.2	4.4
производство кожи, изделий из кожи и производство обуви	0.8	1.1	1.0	1.4	1.3	2.5	2.4	1.6
обработка древесины и производство изделий из дерева	1.8	3.6	2.1	1.3	1.3	0.7	0.7	1.2
целлюлозно-бумажное производство; издательская и полиграфическая деятельность	3.7	3.9	3.4	2.9	2.7	2.8	2.7	3.3
химическое производство	5.4	3.3	3.8	3.8	3.9	4.3	3.3	3.4
производство резиновых и пластмассовых изделий	4.6	4.5	6.1	3.8	4.2	4.1	3.9	3.9
производство прочих неметаллических минеральных продуктов	5.4	4.4	4.2	3.1	2.9	3.0	2.7	3.1
металлургическое производство и производство готовых металлических изделий	2.4	3.2	3.8	5.6	5.5	5.7	5.6	5.7
производство машин и оборудования	12.9	7.1	6.7	3.7	3.7	3.5	3.6	3.7
производство электрооборудования, электронного и оптического оборудования	15.2	14.8	13.3	12.0	9.1	8.4	8.2	8.7
производство транспортных средств и оборудования	3.1	4.2	4.2	2.5	2.4	2.9	2.7	3.8
прочие производства	1.6	2.7	2.9	2.2	2.1	1.3	1.2	2.4
Производство и распределение электроэнергии, газа и воды	19.8	19.9	18.7	20.0	20.1	21.3	21.3	21.1
Строительство	30.0	32.6	32.5	32.7	33.3	32.6	32.7	34.4
Оптовая и розничная торговля; ремонт автотранспортных средств, мотоциклов, бытовых изделий и предметов личного пользования	124.2	129.3	137.1	137.6	136.8	137.5	137.1	142.8
Гостиницы и рестораны	7.1	7.2	6.8	5.2	5.5	5.4	6.2	4.5
Транспорт и связь	36.1	32.9	32.6	33.8	33.5	34.0	34.2	33.4
Финансовая деятельность	4.3	5.6	6.1	6.0	5.7	5.5	5.5	5.8
Операции с недвижимым имуществом, аренда и предоставление услуг	19.2	20.9	25.3	25.0	23.2	25.6	25.9	25.2
Государственное управление и обеспечение военной безопасности; социальное страхование	30.8	33.0	33.7	34.2	34.2	34.1	32.3	32.4
Образование	51.8	50.6	50.7	51.7	50.9	50.4	50.3	49.0
Здравоохранение и предоставление социальных услуг	37.4	37.3	37.7	38.1	37.2	38.3	38.2	35.8
Предоставление прочих коммунальных, социальных и персональных услуг	17.9	16.8	19.3	17.9	17.2	17.1	17.0	14.8

¹⁾ За 2009-2012 гг. данные сформированы по основному виду экономической деятельности.

²⁾ Данные не публикуются в целях обеспечения конфиденциальности первичных статистических данных, полученных от организаций в соответствии с Федеральным законом от 29.11.07 №282-ФЗ «Об официальном статистическом учете и системе государственной статистики в Российской Федерации» (ст.4 п.5, ст.9 п.1).

**РАСПРЕДЕЛЕНИЕ ЧИСЛЕННОСТИ БЕЗРАБОТНЫХ
ПО ВОЗРАСТНЫМ ГРУППАМ**

(по материалам выборочных обследований населения по проблемам занятости; в процентах к итогу)

	2005	2007	2008	2009	2010	2011	2012	2013
Безработные – всего	100	100	100	100	100	100	100	100
в том числе в возрасте, лет:								
до 20	8.5	5.8	11.2	3.3	3.0	3.8	2.2	2.9
20-29	32.7	35.8	32.2	33.1	28.9	35.6	34.2	33.0
30-49	43.3	44.9	35.6	47.0	46.6	37.0	43.5	44.3
50-59	13.0	11.6	17.4	13.5	19.4	22.2	19.7	17.7
60-72	2.3	1.9	3.6	3.2	2.2	1.5	0.3	2.0
Средний возраст безработных, лет	36	35	36	37	38	37	37	37

**РАСПРЕДЕЛЕНИЕ ЧИСЛЕННОСТИ БЕЗРАБОТНЫХ
ПО УРОВНЮ ОБРАЗОВАНИЯ**

(по материалам выборочных обследований населения по проблемам занятости; в процентах к итогу)

	2005	2007	2008	2009	2010	2011	2012	2013
Безработные – всего	100	100	100	100	100	100	100	100
в том числе имеют образование:								
высшее профессиональное и неполное высшее профессиональное	18.6	12.2	16.4	18.6	19.7	17.8	20.9	21.3
среднее профессиональное	23.7	22.1	22.7	22.5	20.5	23.8	21.0	19.1
начальное профессиональное	21.7	24.0	22.3	23.6	20.2	24.7	26.8	23.7
среднее (полное) общее	29.4	28.8	31.2	27.2	30.6	26.6	23.7	27.2
основное общее	6.7	11.7	6.6	8.1	8.4	6.5	6.9	8.2
не имеют основного общего образования	-	1.3	0.8	-	0.7	0.6	0.6	0.5

**РАСПРЕДЕЛЕНИЕ ЧИСЛЕННОСТИ БЕЗРАБОТНЫХ
ПО ПРОДОЛЖИТЕЛЬНОСТИ ПОИСКА РАБОТЫ ¹⁾**

(на конец года)

	Всего			в том числе					
				женщины			жители сельской местности		
	2011	2012	2013	2011	2012	2013	2011	2012	2013
	Тысяч человек								
Численность безработных	8.3	7.0	5.9	5.1	4.1	3.5	3.0	2.6	2.2
в том числе ищут работу:									
до 1 месяца	1.7	1.2	1.0	0.9	0.7	0.5	0.7	0.5	0.4
от 1 до 4 месяцев	2.9	2.6	2.2	1.8	1.5	1.3	1.0	1.0	0.8
от 4 до 8 месяцев	1.7	1.6	1.3	1.0	1.0	0.8	0.5	0.5	0.5
от 8 до 1 года	1.3	1.0	0.8	0.9	0.6	0.5	0.6	0.3	0.3
более года	0.9	0.6	0.5	0.5	0.4	0.3	0.3	0.2	0.2
	В процентах к итогу								
Численность безработных	100	100	100	100	100	100	100	100	100
в том числе ищут работу:									
до 1 месяца	19.8	17.4	16.6	17.9	16.8	15.6	22.4	17.7	17.5
от 1 до 4 месяцев	34.3	37.5	38.3	34.4	37.1	37.3	32.1	40.4	36.5
от 4 до 8 месяцев	20.3	22.6	22.1	20.5	23.4	23.4	16.4	20.7	21.6
от 8 до 1 года	15.6	14.2	14.3	16.8	14.2	14.6	18.6	12.5	14.6
более года	9.9	8.3	8.7	10.4	6.2	9.2	10.4	8.7	9.8
Среднее время поиска работы, месяцев	5.2	5.0	5.1	5.4	5.1	5.2	5.3	4.9	5.2

¹⁾ По данным комитета по труду и занятости населения Курской области.

**РАСПРЕДЕЛЕНИЕ ЧИСЛЕННОСТИ БЕЗРАБОТНЫХ ПО ОБСТОЯТЕЛЬСТВАМ
НЕЗАНЯТОСТИ, УРОВНЮ ОБРАЗОВАНИЯ, ВОЗРАСТНЫМ ГРУППАМ ¹⁾**
(тысяч человек; на конец года)

	2005		2007		2008		2009	
	Всего	в том числе женщин	Всего	в том числе женщин	Всего	в том числе женщин	Всего	в том числе женщин
Численность безработных – всего	9.2	6.6	7.5	5.3	7.8	5.2	11.0	6.5
из них:								
увольнившиеся по собственному желанию	1.8	1.3	1.4	1.0	1.5	1.0	3.7	2.0
высвобожденные работники	3.6	2.5	2.3	1.7	2.5	1.7	3.1	1.9
выпускники высших и средних профессиональных учебных заведений	0.5	0.4	0.3	0.2	0.2	0.2	0.3	0.2
выпускники начальных профессиональных учебных организаций	0.2	0.1	0.1	0.0	0.1	0.0	0.1	0.0
Из числа безработных имеют образование:								
высшее профессиональное	2.0	1.4	1.5	1.0	1.7	1.1	2.9	1.8
среднее и начальное профессиональное	4.1	3.2	3.5	2.6	3.4	2.4	4.6	2.9
среднее (полное) общее	2.6	1.7	2.0	1.4	2.2	1.4	2.9	1.5
не имеют среднего (полного) общего образования	0.5	0.3	0.5	0.3	0.5	0.3	0.5	0.3
Из числа безработных – безработные в возрасте, лет:								
до 18	0.0	0.0	0.0	0.0	0.0	0.0	0.0	0.0
18-24	1.7	1.4	1.1	0.9	1.1	0.8	1.5	1.0
25-29	0.9	0.7	0.6	0.5	0.7	0.6	1.3	0.8
предпенсионного возраста ²⁾	1.9	1.4	0.9	0.6	1.0	0.7	1.0	0.7
Из числа безработных:								
граждане, имеющие длительный (более года) перерыв в работе	1.3	0.9	1.6	1.0	1.6	1.0	1.0	0.6
не приступавшие к трудовой деятельности	0.4	0.3	0.3	0.2	0.4	0.3	0.3	0.2
не имеющие профессии, специальности	0.1	0.1	0.1	0.1	0.1	0.1	0.1	0.0

	Продолжение							
	2010		2011		2012		2013	
	Всего	в том числе женщин	Всего	в том числе женщин	Всего	в том числе женщин	Всего	в том числе женщин
Численность безработных – всего	10.0	6.0	8.3	5.1	7.0	4.1	5.9	3.5
из них:								
уволившиеся по собственному желанию	3.5	2.1	3.2	2.0	2.9	1.7	2.8	1.7
высвобожденные работники выпускники высших и средних учебных заведений	2.7	1.8	1.9	1.3	1.1	0.7	1.0	0.6
выпускники начальных профессиональных организаций	0.2	0.1	0.2	0.1	0.2	0.1	0.1	0.1
Из числа безработных имеют образование:	0.0	0.0	0.1	0.0	0.1	0.1	0.1	0.0
высшее профессиональное	2.7	1.7	2.3	1.5	1.9	1.3	1.7	1.1
среднее и начальное профессиональное	4.2	2.7	3.5	2.2	3.1	1.9	2.5	1.6
среднее (полное) общее не имеют среднего (полного) общего образования	2.5	1.3	2.0	1.1	1.4	0.7	1.1	0.6
Из числа безработных – безработные в возрасте, лет:	0.6	0.3	0.5	0.3	0.5	0.2	0.5	0.2
до 18	0.0	0.0	0.0	0.0	0.0	0.0	0.0	0.0
18-24	1.2	0.8	1.0	0.7	0.8	0.5	0.7	0.4
25-29	1.2	0.8	1.0	0.7	0.8	0.5	0.7	0.4
предпенсионного возраста ²⁾	1.2	0.8	1.0	0.7	0.9	0.6	0.8	0.5
Из числа безработных:								
граждане, имеющие длительный (более года) перерыв в работе не приступавшие к трудовой деятельности	1.1	0.6	1.1	0.6	1.1	0.6	0.6	0.3
не имеющие профессии, специальности	0.3	0.1	0.2	0.1	0.2	0.1	0.2	0.1
	0.1	0.0	0.1	0.0	0.1	0.0	0.1	0.0

¹⁾ По данным комитета по труду и занятости населения Курской области.

²⁾ За два года до наступления пенсионного возраста.

**ТРУДОУСТРОЙСТВО НАСЕЛЕНИЯ
ГОСУДАРСТВЕННЫМИ УЧРЕЖДЕНИЯМИ
СЛУЖБЫ ЗАНЯТОСТИ¹⁾**

	(тысяч человек)		
	Обратились по вопросу трудоустройства	Трудоустроено	В процентах от числа обратившихся
Численность граждан, ищущих работу			
2005	32.1	24.0	74.8
2007	31.9	23.5	73.8
2008	32.0	21.9	68.4
2009	48.8	28.6	58.6
2010	39.5	27.8	70.4
2011	35.0	25.6	73.1
2012	28.1	19.4	69.2
2013	26.5	18.9	71.2
в том числе:			
занятые трудовой деятельностью			
2005	1.4	0.9	64.3
2007	2.1	1.0	47.6
2008	1.4	0.8	57.1
2009	5.2	1.7	32.7
2010	1.3	0.6	46.2
2011	1.2	0.6	50.0
2012	1.1	0.7	63.6
2013	1.2	1.0	80.1
учащиеся, желающие работать в свободное от учебы время			
2005	10.1	10.1	100
2007	12.0	12.0	100
2008	12.4	12.2	98.4
2009	13.4	12.4	92.5
2010	13.0	12.6	96.9
2011	12.0	11.3	94.2
2012	9.4	9.2	98.1
2013	10.0	9.8	98.0
не занятые трудовой деятельностью			
2005	20.6	13.0	63.1
2007	17.8	10.5	59.1
2008	18.2	8.9	48.9
2009	30.2	14.5	48.0
2010	25.2	14.6	57.9
2011	21.8	13.7	62.8
2012	17.6	9.5	53.9
2013	15.2	8.0	52.8
Из численности граждан, ищущих работу: ищущие первую работу (ранее не приступавшие к трудовой деятельности)			
2005	15.3	13.4	87.6
2007	16.5	14.7	89.2
2008	16.0	14.1	88.1
2009	21.3	16.7	78.4
2010	17.8	16.0	89.9
2011	15.9	14.0	88.1
2012	12.4	11.0	88.3
2013	13.3	11.9	89.5
пенсионеры			
2005	2.6	1.2	46.2
2007	1.1	0.5	48.7
2008	0.9	0.5	55.6
2009	1.3	0.5	38.5
2010	0.7	0.1	14.3
2011	0.7	0.2	28.6
2012	0.6	0.3	46.5
2013	0.5	0.2	43.2

¹⁾ По данным комитета по труду и занятости населения Курской области.

ПРИЕМ И ВЫБЫТИЕ РАБОТНИКОВ

**ПРИЕМ И ВЫБЫТИЕ РАБОТНИКОВ
ПО ВИДАМ ЭКОНОМИЧЕСКОЙ ДЕЯТЕЛЬНОСТИ в 2013 г.¹⁾**
(в течение года)

	Принято на работу		Выбыло работников	
	тысяч человек	в процентах к средне-списочной численности	тысяч человек	в процентах к средне-списочной численности
Всего	66.7	25.5	69.0	26.4
Сельское хозяйство, охота и лесное хозяйство	7.7	42.6	7.8	42.8
Рыболовство, рыбоводство	... ²⁾	... ²⁾	... ²⁾	... ²⁾
Добыча полезных ископаемых	... ²⁾	... ²⁾	... ²⁾	... ²⁾
Обрабатывающие производства	15.7	34.4	17.3	37.7
из них:				
производство пищевых продуктов, включая напитки, и табака	9.4	59.8	9.0	57.0
текстильное и швейное производство	0.8	29.9	0.6	24.3
производство кожи, изделий из кожи и производство обуви	... ²⁾	... ²⁾	... ²⁾	... ²⁾
обработка древесины и производство изделий из дерева	... ²⁾	... ²⁾	... ²⁾	... ²⁾
целлюлозно-бумажное производство; издательская и полиграфическая деятельность	0.4	25.8	0.5	32.2
химическое производство	0.5	15.1	0.6	20.5
производство резиновых и пластмассовых изделий	0.5	19.0	0.8	31.5
производство прочих неметаллических минеральных продуктов	0.5	27.2	0.6	35.7
металлургическое производство и производство готовых металлических изделий	0.8	16.4	0.8	18.1
производство машин и оборудования	0.5	24.1	0.9	45.4
производство электрооборудования, электронного и оптического оборудования	1.9	24.0	2.2	28.3
производство транспортных средств и оборудования	0.3	12.8	0.8	29.4
Производство и распределение электроэнергии, газа и воды	3.6	19.9	3.7	20.5
Строительство	3.1	31.8	3.6	36.4
Оптовая и розничная торговля; ремонт автотранспортных средств, мотоциклов, бытовых изделий и предметов личного пользования	7.6	50.7	6.5	43.7
Гостиницы и рестораны	0.5	35.8	0.5	37.1
Транспорт и связь	4.6	28.7	5.1	31.8
из него связь	2.4	49.0	2.7	55.0
Финансовая деятельность	1.5	28.5	1.4	26.4
Операции с недвижимым имуществом, аренда и предоставление услуг	2.3	26.1	2.1	23.4
Государственное управление и обеспечение военной безопасности; социальное страхование	3.7	13.2	3.8	13.8
Образование	8.0	17.3	8.6	18.6
Здравоохранение и предоставление социальных услуг	5.7	16.7	5.4	16.0
Предоставление прочих коммунальных, социальных и персональных услуг	1.5	25.2	2.2	35.5

¹⁾ По крупным и средним организациям.

²⁾ Данные не публикуются в целях обеспечения конфиденциальности первичных статистических данных, полученных от организаций в соответствии с Федеральным законом от 29.11.07 №282-ФЗ «Об официальном статистическом учете и системе государственной статистики в Российской Федерации» (ст.4 п.5, ст.9 п.1).

УСЛОВИЯ ТРУДА, ПРОИЗВОДСТВЕННЫЙ ТРАВМАТИЗМ

УДЕЛЬНЫЙ ВЕС ЧИСЛЕННОСТИ РАБОТНИКОВ, ЗАНЯТЫХ ВО ВРЕДНЫХ И ОПАСНЫХ УСЛОВИЯХ ТРУДА, ПО ФОРМАМ СОБСТВЕННОСТИ¹⁾

(на конец года; в процентах от общей численности работников соответствующего
вида экономической деятельности)

	Работали в условиях, не отвечающих гигиеническим нормативам условий труда			Заняты на тяжелых работах			Заняты на работах, связанных с напряженностью трудового процесса		
	2011	2012	2013	2011	2012	2013	2011	2012	2013
Добыча полезных ископаемых	54.4	56.8	57.7	41.9	39.9	39.1	21.7	26.0	26.4
частная собственность	54.4	56.8	57.7	41.9	39.9	39.1	21.7	26.0	26.4
Обрабатывающие производства	27.7	31.0	31.5	8.2	8.6	10.8	5.6	6.1	6.3
государственная собственность	4.9	4.4	3.9	1.2	1.2	1.3	3.3	3.5	1.5
частная собственность	29.6	33.4	33.8	8.6	9.3	11.7	5.8	6.4	6.7
другие формы собственности	14.0	10.4	12.7	6.5	2.6	2.7	3.2	3.2	3.4
Производство и распределение электроэнергии, газа и воды ²⁾	44.0	42.8	37.3	0.1	0.1	1.5	7.7	8.3	7.9
государственная собственность	56.3	43.0	15.2	0.0	-	6.4	8.8	5.4	1.4
частная собственность	23.1	11.2	40.1	2.4	1.1	1.3	0.1	0.3	2.6
другие формы собственности	20.3	46.2	43.4	0.0	-	0.1	6.7	10.5	10.3
Строительство	18.9	18.9	24.0	4.3	4.9	10.7	7.0	10.2	7.7
государственная собственность	7.9	4.0	9.8	0.3	0.3	4.6	-	1.2	-
частная собственность	22.2	23.0	29.3	5.4	6.1	12.7	8.7	12.6	9.8
другие формы собственности	-	-	5.6	-	-	5.6	-	-	5.6
Транспорт и связь	23.2	22.6	22.5	10.1	8.5	8.4	17.7	17.2	15.8
государственная собственность	18.5	21.5	20.7	10.0	9.4	9.7	16.2	16.0	14.8
частная собственность	51.2	41.6	40.4	17.2	11.8	9.6	32.2	19.5	17.6
другие формы собственности	7.9	5.6	1.9	0.1	0.1	0.0	4.8	20.1	17.5

¹⁾ Данные по государственной собственности приведены с учетом муниципальной собственности.

²⁾ За 2011 и 2012 гг. данные приведены без учета деятельности по обеспечению работоспособности электрических и тепловых сетей, распределения газообразного топлива и воды.

УДЕЛЬНЫЙ ВЕС ЧИСЛЕННОСТИ РАБОТНИКОВ, ЗАНЯТЫХ ВО ВРЕДНЫХ И ОПАСНЫХ УСЛОВИЯХ ТРУДА, ПО ВИДАМ ВОЗДЕЙСТВУЮЩИХ ПРОИЗВОДСТВЕННЫХ ФАКТОРОВ

(на конец года; в процентах от общей численности работников
соответствующего вида экономической деятельности)

	Всего работали в условиях, не отвечающих гигиеническим нормативам условий труда			Работали под воздействием повышенного (ной)											
	2011	2012	2013	уровня шума, ультра- и инфразвуков			уровня вибрации			запыленности воздуха рабочей зоны			загазованности воздуха рабочей зоны		
	2011	2012	2013	2011	2012	2013	2011	2012	2013	2011	2012	2013	2011	2012	2013
Добыча полезных ископаемых	54.4	56.8	57.7	33.3	30.1	35.1	10.6	13.8	9.6	9.3	8.9	9.0	3.2	2.7	2.8
Обрабатывающие производства	27.7	31.0	31.5	19.3	21.4	19.8	2.4	2.9	2.9	7.6	8.1	8.3	5.3	5.3	4.8

	Продолжение														
	Всего работали в условиях, не отвечающих гигиеническим нормативам условий труда	Работали под воздействием повышенного (ной)													
		уровня шума, ультра- и инфразвуков			уровня вибрации			запыленности воздуха рабочей зоны			загазованности воздуха рабочей зоны				
2011	2012	2013	2011	2012	2013	2011	2012	2013	2011	2012	2013	2011	2012	2013	
из них:															
производство пищевых продуктов, включая напитки, и табака	14.4	18.4	20.3	9.3	12.5	11.9	1.3	1.3	1.3	3.0	2.3	2.8	1.0	0.9	1.1
текстильное и швейное	28.1	30.4	28.3	19.6	23.6	22.0	0.0	0.3	0.9	0.1	5.5	5.6	0.0	-	-
производство производство кожи, изделий из кожи и производство обуви	3.8	3.9	2.8	2.6	2.7	2.8	-	-	-	1.2	1.2	-	-	-	-
обработка древесины и производство изделий из дерева	27.6	29.0	29.4	21.7	22.8	24.2	-	-	-	-	-	-	3.1	2.9	2.8
целлюлозно- бумажное произ- водство ¹⁾	73.4	78.6	68.9	71.4	78.6	57.3	0.5	0.5	6.0	1.2	1.3	0.9	0.3	0.3	0.2
химическое производство	24.2	27.9	34.2	21.9	24.6	25.9	-	-	-	0.5	0.6	0.6	2.2	1.7	1.0
производство резиновых и пласт- массовых изделий	20.3	22.3	21.9	10.0	12.0	11.9	-	-	0.4	12.3	12.2	12.6	-	-	1.3
металлургическое производство и производство готовых метал- лических изделий	75.7	73.1	73.0	60.6	60.0	60.2	14.9	14.4	15.6	37.5	38.6	40.1	12.8	14.2	12.6
производство машин и оборудо- вания	30.9	39.2	32.1	16.8	22.3	14.4	-	8.3	0.6	5.8	9.2	6.7	11.6	11.4	7.9
производство электрооборудова- ния, электронного и оптического оборудования	24.0	22.0	23.4	12.4	10.1	11.0	0.4	0.6	0.4	6.8	8.1	8.4	11.5	11.1	9.9
производство транспортных средств и оборудования	39.2	65.5	51.7	22.9	30.5	22.1	1.2	3.3	2.6	3.3	3.4	2.6	16.2	17.1	16.2
Производство и распределение электроэнергии, газа и воды ²⁾	44.0	42.8	37.3	11.6	9.9	8.5	3.8	3.6	4.3	0.3	0.3	0.5	1.9	1.8	1.7
Строительство	18.9	18.9	24.0	6.9	9.0	12.2	2.5	2.7	1.8	3.2	4.0	3.2	2.9	3.0	3.1
Транспорт и связь	23.2	22.6	22.5	5.7	10.3	9.5	5.6	7.3	7.5	0.7	0.6	1.2	3.0	3.2	2.9

¹⁾ За 2011 и 2012 гг. данные приведены без учета издательской и полиграфической деятельности.

²⁾ За 2011 и 2012 гг. данные приведены без учета деятельности по обеспечению работоспособности электрических и тепловых сетей, распределения газообразного топлива и воды.

**УДЕЛЬНЫЙ ВЕС ЧИСЛЕННОСТИ МУЖЧИН И ЖЕНЩИН,
ЗАНЯТЫХ ВО ВРЕДНЫХ И ОПАСНЫХ УСЛОВИЯХ ТРУДА**
(в процентах от общей численности работников соответствующего пола
и вида экономической деятельности)

	Добыча полезных ископаемых			Обработка- вающие производства			Производство и распределение электроэнергии, газа и воды ¹⁾			Строительство			Транспорт и связь		
	2011	2012	2013	2011	2012	2013	2011	2012	2013	2011	2012	2013	2011	2012	2013
Работали в условиях, не отвечающих гигиеническим нормативам условий труда – всего	54.4	56.8	57.7	27.7	31.0	31.5	44.0	42.8	37.3	18.9	18.9	24.0	23.2	22.6	22.5
мужчины	58.0	61.1	61.6	34.0	35.8	35.7	52.9	51.0	43.6	20.2	20.0	24.7	35.6	34.8	34.1
женщины	46.0	45.4	47.1	20.5	25.3	26.4	20.8	21.3	21.0	14.1	14.9	21.4	4.3	4.9	6.0
их них работали в условиях повышенного(ной):															
уровня шума, ультра- и инфразвуков – всего	33.3	30.1	35.1	19.3	21.4	19.8	11.6	9.9	8.5	6.9	9.0	12.2	5.7	10.3	9.5
мужчины	34.8	30.7	36.9	24.6	25.0	23.5	13.6	11.9	10.0	7.4	9.6	13.2	9.1	17.3	15.9
женщины	29.6	28.5	30.2	13.3	16.9	15.4	6.2	4.7	4.5	5.3	6.7	8.0	0.5	0.3	0.4
уровня вибрации – всего	10.6	13.8	9.6	2.4	2.9	2.9	3.8	3.6	4.3	2.5	2.7	1.8	5.6	7.3	7.5
мужчины	14.3	18.7	12.9	3.0	3.5	3.1	4.3	4.1	5.3	3.2	3.4	2.2	9.3	12.4	12.7
женщины	1.8	0.7	0.8	1.8	2.1	2.7	2.3	2.4	2.0	0.1	-	0.2	-	-	-
запыленности воздуха рабочей зоны – всего	9.3	8.9	9.0	7.6	8.1	8.3	0.3	0.3	0.5	3.2	4.0	3.2	0.7	0.6	1.2
мужчины	8.6	8.1	8.1	10.3	10.8	11.1	0.3	0.4	0.6	4.1	5.1	3.5	1.2	0.9	1.7
женщины	10.9	11.2	11.2	4.5	4.9	4.8	0.1	0.1	0.1	0.3	0.3	2.0	0.1	0.1	0.4
загазованности воздуха рабочей зоны – всего	3.2	2.7	2.8	5.3	5.3	4.8	1.9	1.8	1.7	2.9	3.0	3.1	3.0	3.2	2.9
мужчины	2.7	2.1	2.3	7.0	6.8	6.4	2.0	2.3	2.2	3.6	3.7	2.8	4.4	4.6	4.4
женщины	4.2	4.3	4.2	3.3	3.5	2.9	1.7	0.5	0.4	0.5	0.5	4.2	1.0	1.1	0.8
уровня неионизирующего излучения – всего	0.2	0.2	0.2	0.9	1.2	1.3	1.7	1.7	1.0	-	0.3	0.4	0.1	0.1	0.4
мужчины	-	0.0	0.0	0.8	1.1	1.4	2.0	2.1	1.3	-	0.0	0.1	0.2	0.1	0.4
женщины	0.4	0.7	0.7	0.9	1.3	1.2	0.8	0.7	0.2	-	1.0	1.3	-	0.1	0.4
уровня ионизирующего излучения – всего	0.2	0.2	0.2	-	0.1	0.0	29.4	31.8	24.7	0.7	0.1	0.1	0.1	0.1	0.1
мужчины	0.3	0.3	0.3	0.1	0.2	0.0	36.3	39.1	30.7	0.4	0.1	0.1	0.1	0.2	0.1
женщины	0.1	0.1	0.1	-	0.0	0.0	11.2	12.6	9.3	2.0	0.2	-	0.1	0.1	0.2
повышенного уровня теплового излучения – всего	0.6	0.5	0.6	0.2	0.1
мужчины	0.7	0.5	0.7	0.3	0.1
женщины	0.4	0.4	0.4	-	-
Заняты на тяжелых работах – всего	41.9	39.9	39.1	8.2	8.6	10.8	0.1	0.1	1.5	4.3	4.9	10.7	10.1	8.5	8.4
мужчины	51.0	47.8	46.8	13.0	13.3	16.3	0.2	0.1	2.1	5.4	6.2	11.8	16.1	13.6	13.5
женщины	20.2	19.0	17.8	2.7	2.8	4.2	-	-	-	0.4	0.2	5.9	0.9	1.1	1.0
Заняты на работах, связанных с напряженностью трудового процесса – всего	21.7	26.0	26.4	5.6	6.1	6.3	7.7	8.3	7.9	7.0	10.2	7.7	17.7	17.2	15.8
мужчины	26.3	31.7	31.4	6.8	7.3	6.8	10.0	10.6	9.9	7.3	11.1	7.8	24.3	24.2	22.5
женщины	10.9	10.9	12.4	4.2	4.7	5.7	1.7	2.1	2.7	5.6	6.9	7.2	7.7	7.0	6.1

¹⁾ За 2011 и 2012 гг. данные приведены без учета деятельности по обеспечению работоспособности электрических и тепловых сетей, распределения газообразного топлива и воды.

**УДЕЛЬНЫЙ ВЕС ЧИСЛЕННОСТИ РАБОТНИКОВ, ИМЕЮЩИХ
ПРАВО НА КОМПЕНСАЦИИ ЗА РАБОТУ ВО ВРЕДНЫХ
И ОПАСНЫХ УСЛОВИЯХ ТРУДА**

(в процентах от общей численности работников соответствующего
вида экономической деятельности)

	Добыча полезных ископаемых			Обрабатывающие производства			Производство и распределение электроэнергии, газа и воды ¹⁾			Строительство			Транспорт и связь		
	2011	2012	2013	2011	2012	2013	2011	2012	2013	2011	2012	2013	2011	2012	2013
Работники, занятые во вредных и опасных условиях труда ²⁾	82.4	81.0	82.3	43.3	43.5	41.7	49.3	49.4	45.4	40.9	41.3	46.6	32.1	31.0	30.2
Работники, которые за работу во вредных и опасных условиях имели право:															
на дополнительные отпуска	73.8	72.2	72.9	31.4	29.1	28.0	42.8	43.4	37.2	27.0	27.1	31.0	22.4	18.8	18.8
на сокращенный рабочий день	3.8	3.5	3.8	2.3	2.6	5.2	26.8	28.2	21.9	5.3	5.5	5.0	0.6	0.6	0.7
на бесплатное лечебное профилактическое питание	-	0.0	0.0	1.7	2.2	2.3	29.2	32.0	25.1	5.3	4.5	4.8	0.3	0.2	0.4
на бесплатное получение молока или других равноценных пищевых продуктов	13.6	12.1	12.0	24.4	23.9	20.5	8.5	5.9	9.8	20.8	20.9	21.5	5.3	5.4	6.6
на оплату труда в повышенном размере	79.5	78.5	78.5	29.2	32.5	32.0	43.2	44.9	41.3	22.1	20.7	24.5	16.1	20.0	20.3
на досрочное назначение трудовой пенсии по старости по Спискам № 1 и № 2	40.1	37.4	38.3	15.8	15.0	14.8	32.1	33.8	26.5	20.3	18.9	19.8	3.7	2.5	3.1

¹⁾ За 2011 и 2012 гг. данные приведены без учета деятельности по обеспечению работоспособности электрических и тепловых сетей, распределения газообразного топлива и воды.

²⁾ Приведена численность лиц, которым установлен хотя бы один вид компенсаций.

ТРАВМАТИЗМ НА ПРОИЗВОДСТВЕ
(человек)

	2005	2007	2008	2009	2010	2011	2012	2013
Численность пострадавших при несчастных случаях на производстве с утратой трудоспособности на 1 рабочий день и более и со смертельным исходом:								
всего	512	403	380	297	292	262	249	203
на 1000 работающих	2.2	1.9	1.9	1.6	1.6	1.5	1.4	1.1
Численность пострадавших при несчастных случаях на производстве со смертельным исходом:								
всего	31	26	28	18	8	19	16	17
на 1000 работающих	0.131	0.122	0.139	0.098	0.045	0.106	0.088	0.090

Потери рабочего времени от несчастных случаев на производстве в 2013 г. составили 11.2 тыс. человеко-дней.

ПРОФЕССИОНАЛЬНЫЕ ЗАБОЛЕВАНИЯ (ОТРАВЛЕНИЯ)
(человек)

	2005	2007	2008	2009	2010	2011	2012	2013
Численность больных с впервые установленным профессиональным заболеванием (отравлением):								
Всего ¹⁾	43	54	51	52	63	60	55	34
на 10 000 работающих	1.12	1.45	1.34	1.47	1.85	1.78	1.67	1.03

¹⁾ По данным Управления Роспотребнадзора по Курской области.

МЕТОДОЛОГИЧЕСКИЕ ПОЯСНЕНИЯ

Экономически активное население (рабочая сила) – часть населения в возрасте, установленном для измерения экономической активности населения, обеспечивающая в рассматриваемый период предложение рабочей силы для производства товаров и услуг. В численность экономически активного населения включаются лица, занятые экономической деятельностью, и безработные.

Занятые экономической деятельностью - лица, которые в рассматриваемый период (обследуемую неделю) выполняли работу (хотя бы один час в неделю) по найму за вознаграждение деньгами или натурой, а также не по найму для получения прибыли или семейного дохода независимо от сроков получения вознаграждения или дохода за свою деятельность.

Безработные (применительно к стандартам Международной Организации Труда) - лица в возрасте, установленном для измерения экономической активности населения, которые в рассматриваемый период удовлетворяли одновременно следующим критериям:

- не имели работы (доходного занятия);
- занимались поиском работы;
- были готовы приступить к работе в течение обследуемой недели.

Учащиеся, студенты, пенсионеры и инвалиды учитываются в качестве безработных, если они занимаются поиском работы и готовы приступить к ней.

Данные о **среднегодовой численности занятых в экономике** формируются по основной работе гражданского населения один раз в год при составлении баланса трудовых ресурсов на основе сведений организаций, материалов выборочного обследования населения по проблемам занятости, данных органов исполнительной власти. В среднегодовую численность занятых включаются работающие иностранные граждане, как постоянно проживающие, так и временно находящиеся на территории Российской Федерации.

Уровень безработицы населения – отношение численности безработных определенной возрастной группы к численности экономически активного населения соответствующей возрастной группы, рассчитанный в процентах.

Безработные, зарегистрированные в государственных учреждениях службы занятости населения – трудоспособные граждане, не имеющие работы и заработка (трудового дохода), проживающие на территории Российской Федерации, зарегистрированные в государственном учреждении службы занятости по месту жительства в целях поиска подходящей работы, ищущие работу, готовые приступить к ней.

Удельный вес численности работников, работающих в условиях, не отвечающих гигиеническим нормативам условий труда, исчисляется делением численности работников, испытывающих воздействие хотя бы одного вредного производственного фактора в пределах, превышающих установленные гигиенические нормативы условий труда, на общую численность работников соответствующих видов экономической деятельности (в процентах).

Удельный вес численности работников, занятых на тяжелых работах, исчисляется делением численности работников, физическая нагрузка которых за смену превышает нормы предельно допустимых нагрузок при подъеме и перемещении тяжестей вручную, на общую численность работников соответствующих видов экономической деятельности (в процентах).

Удельный вес численности работников, занятых на работах, связанных с напряженностью трудового процесса, исчисляется делением численности работников, у которых нагрузка на центральную нервную систему, органы чувств, эмоциональную сферу за смену превышает нормы предельно допустимых нагрузок, на общую численность работников соответствующих видов экономической деятельности (в процентах).

Уровень жизни населения

Раздел 7

<i>Основные социальные гарантии, установленные законодательством Российской Федерации</i>	75
<i>Доходы населения</i>	76
<i>Показатели пенсионного обеспечения</i>	79
<i>Социально-экономическая дифференциация населения по доходам</i>	80
<i>Структура потребительских расходов и потребление продуктов питания</i>	86
<i>Жилищные условия населения</i>	94
<i>Правонарушения</i>	98
<i>Методологические пояснения</i>	101

Система показателей, характеризующая уровень жизни населения, свидетельствует о некотором замедлении в 2013 г. темпов роста доходов населения области по сравнению с 2012 г. при сохранении неравномерности их распределения между различными его слоями.

За 2013 г., по предварительным данным, денежные доходы населения области возросли по сравнению с 2012 г. в номинальном выражении на 10.2% (против 14.8% в 2012 г.), при этом реальные денежные доходы, характеризующие покупательную способность номинальных денежных доходов населения и, фактически, уровень жизни, увеличились на 4.3% против 8.3% в 2012 г. Среднедушевые денежные доходы, сложившиеся в 2013 г. в сумме 20805.2 руб. в месяц, в номинальном выражении увеличились за год на 10.3% (против 14.8%), в реальном выражении (с учетом инфляции) рост составил 104.5% против 108.6% в 2012 г.

Основной статьей денежных доходов населения остается оплата труда – более трети в структуре (33.8% в 2013 г. против 32.9% в 2012 г.), около 30% населения области имеют главным источником дохода оплату труда, полученную в организациях.

Среднемесячная номинальная начисленная заработная плата в расчете на одного работника в области в 2013 г. составила 21234.2 руб. и увеличилась за год на 13.6%, реальная заработная плата за этот период возросла на 7.6%.

Формирование заработной платы в разрезе видов экономической деятельности складывалось неравномерно. Как и в предыдущие годы, самыми высокооплачиваемыми видами деятельности в области в 2013 г. являлись «финансовая деятельность», «добыча полезных ископаемых», «государственное управление и обеспечение военной безопасности; социальное страхование», «производство и распределение электроэнергии, газа и воды», «производство прочих неметаллических минеральных продуктов», «химическое производство» и «строительство», в которых уровень заработной платы превысил аналогичный показатель в среднем по области от 77.2% до 115%. Превышение, однако, было ниже, чем в предыдущем году практически во всех названных отраслях. Также выше среднеобластного уровня была заработная плата и в некоторых других видах деятельности.

Вместе с тем, в 2013 г. в отдельных видах деятельности уровень заработной платы оставался значительно ниже среднеобластного: в таких видах деятельности, как «текстильное и швейное производство», «рыболовство и рыбоводство» и «гостиницы и рестораны» заработная плата в половину ниже средней по области, «предоставление прочих коммунальных, социальных и персональных услуг» – 73.6% среднеобластного уровня, «образование» – 79.1%, «здравоохранение и предоставление социальных услуг» – 80.7%. Также не достигла среднеобластного уровня заработная плата в ведущих отраслях экономики – в сельском хозяйстве она составила 87.0% заработной платы в среднем по области, в обрабатывающих производствах – 92.6%.

Другая наиболее значимая составляющая структуры денежных доходов населения – социальные выплаты, доля которых в 2013 г. возросла против 2012 г. на 0.7 п.п. и составила 22.7%.

Более трех четвертей объема социальных выплат (76.3%) приходится на пенсии, они являются основным источником дохода более чем для трети населения области (34.5% – пенсионеры). Средний размер назначенных пенсий в области увеличился в 2013 г. по сравнению с 2012 г. на 9.4% и составил 9048.0 руб., в реальном выражении прирост составил 3.4%.

В 2013 г. впервые за последние годы в области возросла численность населения, чьи доходы ниже величины прожиточного минимума, на 8.8 тыс. человек, или с 8.2% в 2012 г. до 9% в 2013 г., при этом сохранилась неравномерность распределения денежных доходов между группами населения.

ОСНОВНЫЕ СОЦИАЛЬНЫЕ ГАРАНТИИ, УСТАНОВЛЕННЫЕ ЗАКОНОДАТЕЛЬСТВОМ РОССИЙСКОЙ ФЕДЕРАЦИИ

(на 1 января; рублей)

	2006	2008	2009	2010	2011	2012	2013
Оплата труда и пенсии (в месяц)							
Минимальный размер оплаты труда	800.0	2300.0	4330.0	4330.0	4330.0	4611.0	5205.0
Размер базовой части трудовой пенсии по:							
старости	954.0	1560.0	1794.0	2562.0	-	-	-
инвалидности							
I степени	447.0	780.0	897.0	1281.0	-	-	-
II степени	954.0	1560.0	1794.0	2562.0	-	-	-
III степени	1908.0	3120.0	3588.0	5124.0	-	-	-
случаю потери кормильца:							
детям, потерявшим обоих родителей, или детям умершей одинокой матери (круглым сиротам), на каждого ребенка	954.0	1560.0	1794.0	2562.0	-	-	-
другим нетрудоспособным членам семьи умершего кормильца, на каждого члена семьи	477.0	780.0	897.0	1281.0	-	-	-
Пособия							
Единовременное пособие женщинам, вставшим на учет в медицинских учреждениях в ранние сроки беременности (до 12 недель)	300.0	325.5	374.6	412.1	438.9	465.2	490.8
Родовой сертификат	7000.0	10000.0	11000.0	11000.0	11000.0	11000.0	11000.0
Единовременное пособие при рождении ребенка	6000.0	8680.0	9989.9	10988.9	11703.1	12405.3	13087.6
Ежемесячное пособие на период отпуска по уходу за ребенком до достижения им возраста полутора лет	700	-	-	-	-	-	-
по уходу за первым ребенком	-	1627.5	1873.1	2060.4	2194.3	2326.0	2453.9
по уходу за вторым и последующими детьми	-	3255.0	3746.2	4120.8	4388.7	4652.0	4907.9
Ежемесячные выплаты на содержание ребенка в семье опекуна	-	4000	4000	4000	4000	4000	4000
Ежемесячные выплаты на вознаграждение, причитающееся приемному родителю	-	2500	2500	2500	2500	2500	2500
Государственный сертификат на материнский (семейный) капитал ¹⁾	-	276250.0	312162.5	343378.8	365698.4	387640.3	408960.5
Социальное пособие на погребение	1000	1000	4000	4000	4260	4516	4764
Стипендии (в месяц)							
Минимальный размер стипендии: студентов (учащихся), обучающихся по очной форме в:							
федеральных государственных высших учебных заведениях, имеющих государственную аккредитацию ²⁾	600	900	1100	1100	1100	1100	1100
федеральных государственных образовательных учреждений начального и среднего профессионального образования, имеющих государственную аккредитацию ³⁾	210	315	400	400	400	400	400

¹⁾ Право на получение сертификата имеют женщины, родившие (усыновившие) второго ребенка, женщины, родившие (усыновившие) третьего ребенка или последующих детей начиная с 1 января 2007 г.

²⁾ Обучающихся по очной форме обучения. Данные приведены в соответствии с Федеральным законом от 22 августа 1996 г. №125-ФЗ "О высшем и послевузовском профессиональном образовании" (с изменениями и дополнениями).

³⁾ Обучающихся по очной форме обучения. Данные приведены в соответствии с Законом Российской Федерации от 30 марта 1993 г. №4693-1 "О минимальном размере оплаты труда" (с изменениями и дополнениями).

ДОХОДЫ НАСЕЛЕНИЯ

ОБЪЁМ И СТРУКТУРА ДЕНЕЖНЫХ ДОХОДОВ НАСЕЛЕНИЯ

	2005	2007	2008	2009	2010	2011	2012	2013 ¹⁾
Миллионов рублей								
Денежные доходы – всего	74304.5	120575.0	158696.8	174994.6	199186.7	220948.6	253647.2	279394.1
в том числе:								
доходы от предпринимательской деятельности	12010.4	18510.2	24163.2	24497.9	27611.9	29488.5	32371.9	36060.9
оплата труда	27039.4	43910.4	57301.7	58511.8	63197.6	72072.0	83145.6	94400.3
социальные выплаты	14689.9	19507.5	26100.3	31872.5	44972.3	50215.0	55659.8	63528.0
доходы от собственности	2393.4	3104.4	2911.9	3472.3	4564.5	3662.1	5116.8	7547.4
другие доходы	18171.4	35542.5	48219.7	56640.1	58840.4	65511.0	77353.1	77857.5
В процентах к итогу								
Денежные доходы – всего	100	100	100	100	100	100	100	100
в том числе:								
доходы от предпринимательской деятельности	16.2	15.4	15.2	14.0	13.9	13.4	12.8	12.9
оплата труда	36.4	36.4	36.1	33.4	31.7	32.6	32.9	33.8
социальные выплаты	19.8	16.2	16.5	18.2	22.6	22.7	22.0	22.7
доходы от собственности	3.2	2.6	1.8	2.0	2.3	1.7	2.0	2.7
другие доходы	24.4	29.4	30.4	32.4	29.5	29.6	30.3	27.9

¹⁾ Оценка.

**СРЕДНЕМЕСЯЧНАЯ НОМИНАЛЬНАЯ НАЧИСЛЕННАЯ
ЗАРАБОТНАЯ ПЛАТА РАБОТНИКОВ ОРГАНИЗАЦИЙ
ПО ВИДАМ ЭКОНОМИЧЕСКОЙ ДЕЯТЕЛЬНОСТИ
(рублей)**

	2005	2007	2008	2009	2010	2011	2012	2013
Вся экономика	5475.9	8856.8	11437.4	12487.7	14006.5	16240.8	18690.0	21234.2
Сельское хозяйство, охота и лесное хозяйство	2824.3	5141.4	7682.2	9526.9	11483.3	13980.2	16075.9	18464.4
Рыболовство, рыбоводство	2814.7	3995.8	5444.8	6890.7	7788.0	9020.2	8895.1	10110.7
Добыча полезных ископаемых	12759.4	17224.2	22113.3	19827.2	25223.1	29103.6	31824.4	... ¹⁾
из неё:								
добыча полезных ископаемых, кроме топливно-энергетических	12768.5	17227.2	22113.3	19827.2	25223.1	29103.6	31824.4	... ¹⁾
Обрабатывающие производства	5610.8	8424.0	10901.5	11507.0	13559.6	15779.9	17877.0	19670.4
из них:								
производство пищевых продуктов, включая напитки, и табака	5042.8	7678.6	9539.3	11182.6	12825.6	14407.4	16427.2	18381.8
текстильное и швейное производство	3038.3	5052.0	6930.1	6664.9	7562.0	8146.7	9647.6	11000.6

	Продолжение							
	2005	2007	2008	2009	2010	2011	2012	2013
производство кожи, изделий из кожи и производство обуви	4728.1	7680.0	9167.5	10073.8	12666.6	12828.8	14565.1	16823.9
обработка древесины и производство изделий из дерева	4915.1	7427.2	8942.5	9690.6	11960.9	13141.1	14278.2	13951.9
целлюлозно-бумажное производство; издательская и полиграфическая деятельность	8589.1	10182.3	12212.4	13343.9	14355.6	16324.8	18863.8	19221.9
химическое производство	5528.1	8428.8	11036.8	12695.5	14589.8	16192.4	20980.9	24293.0
производство резиновых и пластмассовых изделий	7557.2	10163.0	12758.8	13256.7	16090.5	18612.3	19155.6	21546.4
производство прочих неметаллических минеральных продуктов	6873.1	10806.2	14129.8	12806.4	16445.5	19443.9	22358.9	26503.7
металлургическое производство и производство готовых металлических изделий	5727.7	10301.7	12722.3	13207.7	14332.1	16475.9	19314.7	21423.9
производство машин и оборудования	6324.6	9432.6	14090.3	13702.3	16222.8	19293.6	21923.8	23716.8
производство электрооборудования, электронного и оптического оборудования	5014.4	8351.2	10312.7	10022.9	12076.2	15263.6	16954.3	18757.2
производство транспортных средств и оборудования	5454.0	9415.8	12405.5	13538.2	16014.2	19043.6	20797.5	21464.2
прочие производства	3386.2	4223.5	7345.0	9746.3	10336.3	11015.5	13533.9	13670.4
Производство и распределение электроэнергии, газа и воды	9826.0	15880.9	19120.7	21295.1	24199.9	27315.5	28758.7	30647.4
Строительство	6169.5	10475.0	15437.4	14099.8	15690.1	18849.5	20104.9	23666.8
Оптовая и розничная торговля; ремонт автотранспортных средств, мотоциклов, бытовых изделий и предметов личного пользования	4001.4	7403.0	8965.5	10773.5	11659.2	13987.4	15389.4	17371.0
Гостиницы и рестораны	3158.7	4937.6	6960.6	7409.9	8910.3	9936.5	10866.0	11749.7
Транспорт и связь	6820.6	10002.4	12699.8	13675.1	15988.0	18413.4	20310.0	22046.0
Финансовая деятельность	12976.6	19893.4	23562.6	24795.8	29979.5	33399.0	35145.7	37626.0
Операции с недвижимым имуществом, аренда и предоставление услуг	5844.1	9376.4	10924.6	12727.0	14467.2	15473.6	17266.4	18685.1
Государственное управление и обеспечение военной безопасности; социальное страхование	8361.1	12733.4	15986.5	17978.6	18971.2	20962.6	27545.0	31003.2
Образование	3801.6	6080.4	8005.5	8638.5	8942.9	10881.9	14047.7	16794.9
Здравоохранение и предоставление социальных услуг	3774.6	6315.1	8259.8	9120.6	9369.0	11465.4	13393.8	17130.9
Предоставление прочих коммунальных, социальных и персональных услуг	3669.6	5734.2	7377.5	8361.6	9382.4	10866.1	11812.5	15635.7

¹⁾ Данные не публикуются в целях обеспечения конфиденциальности первичных статистических данных, полученных от организаций, в соответствии с Федеральным законом от 29.11.07г. №282 ФЗ «Об официальном статистическом учете и системе государственной статистики в Российской Федерации» (ст. 4 п. 5, ст. 9 п.1).

**ОТНОШЕНИЕ СРЕДНЕМЕСЯЧНОЙ НОМИНАЛЬНОЙ НАЧИСЛЕННОЙ
ЗАРАБОТНОЙ ПЛАТЫ РАБОТНИКОВ ОРГАНИЗАЦИЙ
ПО ВИДАМ ЭКОНОМИЧЕСКОЙ ДЕЯТЕЛЬНОСТИ
К СРЕДНЕОБЛАСТНОМУ УРОВНЮ**

(в процентах к итогу)

	2005	2007	2008	2009	2010	2011	2012	2013
Вся экономика	100	100	100	100	100	100	100	100
Сельское хозяйство, охота и лесное хозяйство	51.6	58.1	67.2	76.3	82.0	86.1	86.0	87.0
Рыболовство, рыбоводство	51.4	45.1	47.6	55.2	55.6	55.5	47.6	47.6
Добыча полезных ископаемых	2.3р.	194.5	193.3	158.8	180.1	179.2	170.3	... ¹⁾
Обрабатывающие производства	102.5	95.1	95.3	92.1	96.8	97.2	95.7	92.6
из них:								
производство пищевых продуктов, включая напитки, и табака	92.1	86.7	83.4	89.5	91.6	88.7	87.9	86.6
текстильное и швейное производство	55.5	57.0	60.6	53.4	54.0	50.2	51.6	51.8
производство кожи, изделий из кожи и производство обуви	86.3	86.7	80.2	80.7	90.4	79.0	77.9	79.2
обработка древесины и производство изделий из дерева	89.8	83.9	78.2	77.6	85.4	80.9	76.4	65.7
целлюлозно-бумажное производство; издательская и полиграфическая деятельность	156.9	115.0	106.8	106.9	102.5	100.5	100.9	90.5
химическое производство	101.0	95.2	96.5	101.7	104.2	99.7	112.3	114.4
производство резиновых и пластмассовых изделий	138.0	114.7	111.6	106.2	114.9	114.6	102.5	101.5
производство прочих неметаллических минеральных продуктов	125.5	122.0	123.5	102.6	117.4	119.7	119.6	124.8
металлургическое производство и производство готовых металлических изделий	104.6	116.3	111.2	105.8	102.3	101.4	103.3	100.9
производство машин и оборудования	115.5	106.5	123.2	111.6	115.8	118.8	117.3	111.7
производство электрооборудования, электронного и оптического оборудования	91.6	94.3	90.2	80.3	86.2	94.0	90.7	88.3
производство транспортных средств и оборудования	99.6	106.3	108.5	108.4	114.3	117.3	111.3	101.1
прочие производства	61.8	47.7	64.2	78.0	73.8	67.8	72.4	64.4
Производство и распределение электроэнергии, газа и воды	179.4	179.3	167.2	170.5	172.8	168.2	153.9	144.3
Строительство	112.7	118.3	135.0	112.9	112.0	116.1	107.6	111.5
Оптовая и розничная торговля; ремонт автотранспортных средств, мотоциклов, бытовых изделий и предметов личного пользования	73.1	83.6	78.4	86.3	83.2	86.1	82.3	81.8
Гостиницы и рестораны	57.7	55.7	60.9	59.3	63.6	61.2	58.1	55.3
Транспорт и связь	124.6	112.9	111.0	109.5	114.1	113.4	108.7	103.8
Финансовая деятельность	2.4р.	2.2р.	2.1р.	198.6	2.1р.	2.1р.	188.0	177.2
Операции с недвижимым имуществом, аренда и предоставление услуг	106.7	105.9	95.5	101.9	103.3	95.3	92.4	88.0
Государственное управление и обеспечение военной безопасности; социальное страхование	152.7	143.8	139.8	144.0	135.4	129.1	147.4	146.0
Образование	69.4	68.7	70.0	69.2	63.8	67.0	75.2	79.1
Здравоохранение и предоставление социальных услуг	68.9	71.3	72.2	73.0	66.9	70.6	71.7	80.7
Предоставление прочих коммунальных, социальных и персональных услуг	67.0	64.7	64.5	67.0	67.0	66.9	63.2	73.6

¹⁾ Данные не публикуются в целях обеспечения конфиденциальности первичных статистических данных, полученных от организаций, в соответствии с Федеральным законом от 29.11.07г. №282 ФЗ «Об официальном статистическом учете и системе государственной статистики в Российской Федерации» (ст. 4 п. 5, ст. 9 п.1).

**ПОКАЗАТЕЛИ ПЕНСИОННОГО ОБЕСПЕЧЕНИЯ
НАЗНАЧЕННЫЕ ПЕНСИИ**

(по данным ГУ ОПФР по Курской области)

Годы	Средний размер назначенных пенсий		по состоянию на 1 января
	рублей	в % к предыдущему году	Реальный размер назначенных пенсий, в % к предыдущему году
2011	6846.6	122.9	111.6
2012	7464.0	109.0	104.8
2013	8271.2	110.8	104.6
2014	9048.0	109.4	103.4

СООТНОШЕНИЕ СРЕДНЕГО РАЗМЕРА НАЗНАЧЕННЫХ ПЕНСИЙ¹⁾
(процентов)

	Апрель 2011 г.	Июль 2011 г.	Октябрь 2011 г.	Январь 2012 г.
Со средним размером начисленной заработной платы ²⁾	49.2	45.1	44.5	45.8
С величиной прожиточного минимума пенсионера ³⁾	157.3	173.7	185.3	175.7
	Апрель 2012 г.	Июль 2012 г.	Октябрь 2012 г.	Январь 2013 г.
Со средним размером начисленной заработной платы ²⁾	42.3	39.4	39.3	44.5
С величиной прожиточного минимума пенсионера ³⁾	187.0	203.7	197.0	183.4
	Апрель 2013 г.	Июль 2013 г.	Октябрь 2013 г.	Январь 2014 г.
Со средним размером начисленной заработной платы ²⁾	43.5	40.9	42.1	43.3
С величиной прожиточного минимума пенсионера ³⁾	169.3	178.3	180.8	182.6

В расчетах использованы:

¹⁾ Данные о среднем размере назначенных пенсий по состоянию на 1 число месяца.

²⁾ Данные о среднем размере начисленной заработной платы за апрель, июль, октябрь и январь соответственно.

³⁾ Данные о величине прожиточного минимума пенсионера за I, II, III, IV кварталы.

**ЧИСЛЕННОСТЬ ПЕНСИОНЕРОВ И СРЕДНИЙ РАЗМЕР НАЗНАЧЕННЫХ ПЕНСИЙ
ПО КАТЕГОРИЯМ ПЕНСИОНЕРОВ**

(по данным ГУ ОПФР по Курской области)

	1 января 2013 г.		1 января 2014 г.	
	численность пенсионеров, человек	средний размер назначенных пенсий, руб.	численность пенсионеров, человек	средний размер назначенных пенсий, руб.
Все пенсионеры	382928	8271.2	385799	9048.0
в том числе получающие пенсии:				
по старости	299100	8909.7	301954	9759.4
по инвалидности	32762	5552.0	32124	6048.9
по случаю потери кормильца (на каждого нетрудоспособного члена семьи)	12050	6275.6	11675	7032.7
пострадавшие в результате радиационных и техногенных катастроф и члены их семей	13197	7899.5	13681	8170.8
федеральные государственные гражданские служащие	461	11296.7	501	12406.8
социальные	25357	5336.3	25863	5772.3

СОЦИАЛЬНО-ЭКОНОМИЧЕСКАЯ ДИФФЕРЕНЦИАЦИЯ НАСЕЛЕНИЯ ПО ДОХОДАМ

РАСПРЕДЕЛЕНИЕ НАСЕЛЕНИЯ ПО ВЕЛИЧИНЕ СРЕДНЕДУШЕВЫХ ДЕНЕЖНЫХ ДОХОДОВ¹⁾ (в процентах)

	2005	2007	2008	2009	2010	2011	2012	2013
Все население	100	100	100	100	100	100	100	100
в том числе со среднедушевыми денежными доходами, руб. в месяц:								
до 2000.0	11.6	3.6	1.6	1.0	0.6	0.4	0.3	0.2
2000.1–4000.0	34.3	18.0	10.8	8.2	5.9	4.5	3.6	2.5
4000.1–6000.0	24.5	20.7	15.8	13.6	11.1	9.2	7.5	5.9
6000.1–8000.0	13.5	16.6	15.1	14.2	12.6	11.1	9.4	8.1
8000.1–10000.0	7.1	12.0	12.6	12.6	11.9	11.1	9.8	8.9
10000.1–15000.0	6.6	16.4	20.7	22.1	22.7	22.6	21.4	20.6
15000.1–25000.0	2.1	9.7	16.1	18.8	21.9	24.0	25.4	26.8
Свыше 25000.0	0.3	3.0	7.3	9.5	13.3	17.1	22.6	27.0

РАСПРЕДЕЛЕНИЕ ОБЩЕГО ОБЪЕМА ДЕНЕЖНЫХ ДОХОДОВ НАСЕЛЕНИЯ¹⁾

	2005	2007	2008	2009	2010	2011	2012	2013
Денежные доходы – всего, процентов	100	100	100	100	100	100	100	100
в том числе по 20-ти процентным группам населения:								
первая (с наименьшими доходами)	6.9	6.2	6.0	6.1	6.1	6.0	5.7	5.8
вторая	11.7	11.0	10.8	11.0	10.9	10.8	10.5	10.6
третья	16.4	15.9	15.7	15.8	15.7	15.7	15.4	15.5
четвертая	23.1	22.9	22.9	22.9	22.9	22.9	22.8	22.8
пятая (с наибольшими доходами)	41.9	44.0	44.6	44.2	44.4	44.6	45.6	45.3
Коэффициент Джини (индекс концентрации доходов)	0.349	0.375	0.383	0.378	0.380	0.383	0.395	0.391

¹⁾ Оценка на основе материалов выборочного обследования бюджетов домашних хозяйств и макроэкономического показателя среднедушевых денежных доходов населения.

ВЕЛИЧИНА ПРОЖИТОЧНОГО МИНИМУМА ¹⁾

(в среднем на душу населения; руб. в месяц)

	Все население	из него по социально-демографическим группам населения			Соотношение среднедушевых денежных доходов населения с величиной прожиточного минимума, процентов
		трудоспособное население	пенсионеры	дети	
2005	2512	2731	2107	2323	206.9
I квартал	2555	2771	2147	2374	170.3
II квартал	2535	2757	2118	2350	197.5
III квартал	2424	2642	2031	2222	220.5
IV квартал	2535	2753	2130	2346	235.8
2007	3109	3394	2544	2866	277.0
I квартал	3138	3417	2585	2897	220.2
II квартал	2941	3216	2391	2714	280.8
III квартал	2933	3216	2379	2686	295.7
IV квартал	3422	3725	2819	3168	306.6
2008	3817	4174	3101	3510	299.0
I квартал	3888	4211	3225	3638	246.1
II квартал	3751	4117	3021	3435	302.0
III квартал	3586	3945	2872	3268	323.8
IV квартал	4042	4424	3287	3698	321.6
2009	4408	4801	3578	4146	287.2
I квартал	4674	5088	3824	4357	230.5
II квартал	4294	4683	3458	4058	284.3
III квартал	4170	4553	3356	3922	292.8
IV квартал	4493	4878	3674	4245	328.3

82 УРОВЕНЬ ЖИЗНИ НАСЕЛЕНИЯ

	Все насе- ление	из него по социально-демографическим группам населения			Соотношение среднедушевых денежных доходов населения с величиной прожиточного минимума, процентов
		трудоспособное население	пенсионеры	дети	
2010	4846	5257	3971	4583	303.0
I квартал	4924	5332	4068	4644	257.9
II квартал	4621	5017	3777	4367	314.6
III квартал	4718	5130	3841	4452	306.3
IV квартал	5120	5548	4198	4867	328.3
2011	5277	5706	4327	5062	310.5
I квартал	5730	6180	4735	5503	233.7
II квартал	5250	5676	4289	5066	308.8
III квартал	4947	5357	4034	4750	341.3
IV квартал	5180	5611	4249	4928	365.7
2012	5233	5660	4300	4992	359.4
I квартал	5361	5791	4421	5120	283.1
II квартал	4975	5390	4060	4760	372.7
III квартал	5138	5565	4209	4898	377.0
IV квартал	5456	5895	4511	5189	404.4
2013 ²⁾	6093	6503	5097	6198	341.9
I квартал	6305	6563	5338	6973	274.2
II квартал	6124	6580	5079	6128	326.0
III квартал	6019	6486	5018	5902	343.4
IV квартал	5925	6383	4954	5790	429.5

¹⁾ Приведены данные о величине прожиточного минимума, установленной Правительством Курской области в соответствии с Федеральным законом от 24 октября 1997 г. N134-ФЗ «О прожиточном минимуме в Российской Федерации», с IV квартала 2011 г. – Администрацией Курской области, за год - оценка на основе указанных данных.

²⁾ На основании Федерального закона от 3 декабря 2012г. N 233-ФЗ "О внесении изменений в Федеральный закон « О прожиточном минимуме в Российской Федерации" с 2013 г. изменен порядок расчета величины прожиточного минимума.

**ЧИСЛЕННОСТЬ НАСЕЛЕНИЯ С ДЕНЕЖНЫМИ ДОХОДАМИ
НИЖЕ ВЕЛИЧИНЫ ПРОЖИТОЧНОГО МИНИМУМА¹⁾**

	2005	2007	2008	2009	2010	2011	2012	2013
Численность населения с денежными доходами ниже величины прожиточного минимума, тыс. человек	241.4	144.7	128.4	133.9	122.6	117.4	91.4	100.2
в процентах от общей численности населения	20.2	12.5	11.1	11.7	10.8	10.4	8.2	9.0

¹⁾ Оценка на основе материалов выборочного обследования бюджетов домашних хозяйств и макроэкономического показателя среднедушевых денежных доходов населения.

СТРУКТУРА ИСПОЛЬЗОВАНИЯ ДЕНЕЖНЫХ ДОХОДОВ

	2005	2007	2008	2009	2010	2011	2012	2013 ¹⁾
Миллионов рублей								
Денежные расходы и сбережения – всего	74304.5	120575.0	158696.8	174994.6	199186.7	220948.6	253647.2	279394.1
в том числе:								
покупка товаров и оплата услуг	49155.4	83985.2	106578.0	116425.4	129944.3	152034.2	172911.4	192962.1
обязательные платежи и разнообразные взносы	5361.1	9283.9	13313.5	13642.6	14457.2	17690.2	22409.8	27358.7
приобретение недвижимости	1466.3	3599.6	3709.3	1305.7	1892.3	3350.9	5248.5	5154.2
прирост финансовых активов	18321.7	23706.3	35096.0	43620.9	52892.9	47873.3	53077.5	53919.1
из него прирост денег на руках у населения	4556.3	10635.1	15645.5	14990.9	21393.0	23825.8	27716.5	27557.9
В процентах к итогу								
Денежные расходы и сбережения – всего	100	100	100	100	100	100	100	100
в том числе:								
покупка товаров и оплата услуг	66.1	69.6	67.2	66.5	65.2	68.8	68.1	69.1
обязательные платежи и разнообразные взносы	7.2	8.3	8.4	7.8	7.3	8.0	8.8	9.8
приобретение недвижимости	2.0	3.0	2.3	0.8	0.9	1.5	2.1	1.8
прирост финансовых активов	24.7	19.1	22.1	24.9	26.6	21.7	21.0	19.3
из него прирост денег на руках у населения	6.1	8.8	9.9	8.6	10.7	10.8	11.0	9.9

¹⁾ Оценка.

**ПОКУПАТЕЛЬНАЯ СПОСОБНОСТЬ
СРЕДНЕДУШЕВЫХ ДЕНЕЖНЫХ ДОХОДОВ НАСЕЛЕНИЯ ¹⁾**

	2005	2007	2008	2009	2010	2011	2012	2013 ²⁾
Продукты питания, кг в месяц								
Говядина (кроме бескостного мяса)	47	65	69	67	78	78	84	98
Молоко цельное, литров	408	528	543	512	507	503	581	594
Яйца куриные, шт.	2532	3464	3812	4128	4559	4713	5338	5295
Рыба мороженая (кроме лососёвых пород)	81	129	167	152	195	216	244	282
Сахар-песок	300	484	596	494	456	519	676	744
Масло подсолнечное	138	212	162	214	263	227	286	313
Масло сливочное	68	99	91	94	83	77	87	84
Яблоки	182	237	226	267	321	290	393	470
Картофель	742	936	814	909	794	862	1864	1396
Капуста свежая белокочанная	502	628	782	964	618	1052	1453	1368
Хлеб и булочные изделия из пшеничной муки 1 и 2 сортов	345	459	480	486	443	474	530	554
Непродовольственные товары, шт. в месяц								
Костюм - двойка мужской	1.6	3.0	3.5	2.7	3.5	3.8	4.0	4.3
Сорочка мужская	19.6	24.0	23.6	19.2	26.0	27.3	30.2	32.4
Куртка мужская	2.5	4.0	4.7	3.4	4.4	4.8	5.0	5.3
Пальто женское демисезонное	1.4	2.4	3.0	3.1	3.4	3.5	3.9	4.1
Джемпер взрослый	10.4	17.4	16.3	13.9	13.6	13.0	14.6	15.4
Куртка демисезонная с верхом из плащевых тканей для детей школьного возраста	4.7	7.9	9.0	5.5	8.1	8.6	9.3	9.7
Куртка для детей школьного возраста зимняя с верхом из плащевых тканей	3.6	5.2	6.0	4.2	5.4	5.7	6.4	6.7
Сапоги для детей школьного возраста на утепленной подкладке	8.2	11.2	12.9	11.3	14.2	13.7	15.9	15.9
Услуги								
Плата за жилье в домах государственного и муниципального жилищных фондов, платежей	901	1071	1246	1100	1230	1370	1563	1602
Плата за электроэнергию, кВт.ч	5423	6866	8008	7105	7404	7583	8512	8633
Плата за горячее водоснабжение, платежей	60	71	76	69	61	63	68	66
Плата за водоснабжение холодное и водоотведение, платежей	61	71	87	82	82	80	89	93
Плата за газ сетевой, платежей	261	315	351	334	317	308	323	315
Абонентская плата за домашний телефон, платежей	33	44	58	60	53	51	53	52
Поездка в городском муниципальном автобусе, поездок	1373	1368	1616	1506	1706	1768	1929	2081

¹⁾ В расчетах использованы данные регистрации цен на потребительском рынке.

²⁾ Предварительные данные.

**СТРУКТУРА РАСХОДОВ НА КОНЕЧНОЕ ПОТРЕБЛЕНИЕ
ДОМАШНИХ ХОЗЯЙСТВ РАЗЛИЧНЫХ СОЦИАЛЬНО-ЭКОНОМИЧЕСКИХ КАТЕГОРИЙ
в 2013 г.**

(по материалам выборочного обследования бюджетов домашних хозяйств)

	Расходы на конечное потребление (в среднем на одного члена домаш- него хозяй- ства в месяц), руб.	В процентах от общего объема расходов на конечное потребление					
		расходы на пита- ние	в том числе			расходы на	
		денеж- ные рас- ходы на покупку продук- тов пита- ния	стоимость натураль- ных посту- плений продуктов питания	непродо- вольствен- ные товары	оплату услуг	алкоголь- ные на- питки	
Все домашние хозяйства	9859.7	38.1	30.9	7.2	40.5	20.4	1.0
Домашние хозяйства, состоящие из:							
1 человека	12337.5	44.2	34.6	9.6	29.7	25.2	0.9
2 человек	11539.4	44.2	36.6	7.6	38.1	16.7	1.0
3 человек	9453.2	38.4	31.9	6.5	38.5	21.8	1.3
4 человек	11290.4	29.5	24.3	5.2	50.5	19.2	0.8
5 и более человек	5680.3	39.9	29.4	10.5	35.4	24.1	0.6
Домашние хозяйства, имеющие детей в возрасте до 16 лет:							
1 ребенка	11316.4	32.0	26.4	5.6	49.2	17.9	0.9
2 детей	6582.3	38.1	30.0	8.1	40.1	21.2	0.6
3 и более детей	2667.6	56.8	36.2	20.6	27.8	14.6	0.8
Домашние хозяйства по 10 - процентным группам населения:							
первая (с наименьшими располагаемыми ресурсами)	3704.2	51.3	41.5	9.8	22.9	24.7	1.1
вторая	5358.9	50.5	41.2	9.3	25.6	23.2	0.7
третья	6233.0	48.6	38.2	10.4	28.4	22.2	0.8
четвертая	7014.9	45.0	35.8	9.2	31.0	23.1	0.9
пятая	7738.6	41.5	31.6	9.9	29.1	28.4	1.0
шестая	8454.3	41.7	33.2	8.5	35.1	22.3	0.9
седьмая	9963.4	40.0	31.7	8.3	34.2	23.9	1.9
восьмая	10947.9	35.2	27.9	7.3	39.2	23.9	1.7
девятая	14123.9	39.9	33.9	6.0	38.6	20.3	1.2
десятая (с наибольшими располагаемыми ресурсами)	25057.2	26.2	22.4	3.8	61.3	12.1	0.4

СТРУКТУРА ПОТРЕБИТЕЛЬСКИХ РАСХОДОВ И ПОТРЕБЛЕНИЕ ПРОДУКТОВ ПИТАНИЯ

(по материалам выборочного обследования бюджетов домашних хозяйств)

СТРУКТУРА ПОТРЕБИТЕЛЬСКИХ РАСХОДОВ ДОМАШНИХ ХОЗЯЙСТВ

(в процентах к итогу)

	2005	2007	2008	2009	2010	2011	2012	2013
Потребительские расходы – всего	100	100	100	100	100	100	100	100
в том числе по целям потребления:								
Расходы на покупку продуктов для домашнего питания	41.2	30.9	28.8	33.3	29.9	34.0	32.1	30.1
из них на покупку:								
хлеба и хлебных продуктов	8.8	6.1	5.5	6.8	5.5	6.0	5.5	5.8
картофеля	0.1	0.2	0.1	0.1	0.1	0.1	0.1	0.1
овощей и бахчевых	1.5	1.6	1.7	1.6	1.4	1.6	1.2	1.2
фруктов и ягод	1.6	1.9	1.9	2.1	1.9	2.7	2.0	1.8
мяса и мясных продуктов	13.0	8.5	7.8	9.1	8.4	8.9	9.5	8.2
рыбы и рыбных продуктов	2.7	2.2	2.0	2.3	2.2	2.2	2.3	2.2
молока и молочных продуктов	4.4	3.7	3.8	4.2	4.1	5.1	5.2	5.3
сахара и кондитерских изделий	3.6	2.7	2.1	2.6	2.6	2.9	2.6	2.1
яиц	0.7	0.5	0.5	0.5	0.4	0.5	0.5	0.5
масла растительного и др. жиров	1.5	0.8	0.9	0.8	0.6	0.7	0.6	0.6
чая, кофе, безалкогольных напитков и других продовольственных товаров	3.3	2.7	2.5	3.2	2.7	3.3	2.6	2.3
Расходы на питание вне дома (общественное питание)	0.7	0.7	3.1	0.7	1.3	0.8	1.5	3.5
Расходы на покупку алкогольных напитков	1.7	1.8	1.8	1.7	1.2	1.2	1.2	1.0
Расходы на покупку непродовольственных товаров	34.5	47.1	50.0	45.9	47.4	44.7	43.9	43.4
в том числе на покупку:								
одежды, обуви, белья, тканей	13.1	12.9	13.2	20.9	14.2	15.4	12.7	13.6
телерадиоаппаратуры, предметов для отдыха, увлечений, транспортных средств	4.3	14.4	17.4	4.6	16.5	12.9	14.9	11.9
строительных материалов	1.3	2.5	1.8	1.2	1.6	1.4	1.0	1.2
топлива	1.6	1.7	2.7	3.0	2.8	2.8	2.9	4.0
товаров и принадлежностей по ведению хозяйства, мебели	6.2	8.2	6.7	6.8	4.8	4.8	4.9	4.3
медицинских товаров и предметов личной гигиены	5.4	4.6	5.3	6.3	5.2	5.5	5.1	5.5
табачных изделий	1.1	0.9	0.7	0.8	0.6	0.7	0.9	0.9
галантереи и других непродовольственных товаров	1.5	1.9	2.2	2.3	1.7	1.2	1.5	2.0
Расходы на оплату услуг	21.9	19.5	16.3	18.4	20.2	19.3	21.3	22.0
в том числе на оплату:								
жилищно-коммунальных услуг	10.3	7.9	6.5	7.6	9.1	9.4	8.9	10.4
из них:								
жилья	0.3	0.6	0.5	0.6	0.5	0.4	0.5	0.9
электроэнергии	1.6	1.2	1.0	1.2	1.6	1.6	1.6	1.7
газа	2.4	1.8	1.5	1.7	2.3	2.8	2.7	3.1
центрального отопления	1.5	1.3	0.9	1.3	1.4	1.4	1.3	1.4
воды и других коммунальных услуг	4.5	3.0	2.6	2.8	3.3	3.2	2.8	3.3
прочих бытовых услуг	2.1	2.0	1.4	1.6	1.4	1.4	2.2	1.1
услуг организаций культуры	0.6	0.5	0.6	0.4	0.6	0.4	0.5	0.6
услуг в системе образования	0.5	2.2	1.3	1.5	1.6	1.0	2.7	3.0
санаторно-оздоровительных и медицинских услуг	1.5	1.1	1.2	1.2	1.4	0.9	0.8	0.7
услуг пассажирского транспорта	2.8	2.3	2.3	2.8	2.9	2.8	2.5	2.3
услуг связи	2.5	2.8	2.5	2.7	2.8	2.9	3.0	3.3
прочих услуг	1.6	0.7	0.5	0.6	0.4	0.5	0.7	0.6

**ПОТРЕБЛЕНИЕ ПРОДУКТОВ ПИТАНИЯ
В ДОМАШНИХ ХОЗЯЙСТВАХ**
(в среднем на члена домохозяйства в год; килограммов)

Годы	Хлебные продукты	Картофель	Овощи и бахчевые	Фрукты и ягоды	Мясо и мясопродукты	Яйца, шт.	Молоко и молочные продукты	Рыба и рыбопродукты	Сахар и кондитерские изделия
Все домашние хозяйства									
2005	119	119	93	38	58	203	231	16	31
2007	116	91	95	52	64	190	222	19	30
2008	113	86	111	67	78	198	242	22	33
2009	116	87	114	72	74	197	248	22	37
2010	98	72	93	62	73	195	230	22	31
2011	96	71	99	67	73	212	252	23	33
2012	97	74	95	63	79	215	266	23	34
2013	97	74	92	61	74	203	266	23	35
Домашние хозяйства в городской местности									
2005	101	85	91	38	63	219	200	17	27
2007	102	78	100	58	70	201	219	19	28
2008	108	83	118	79	84	224	257	22	32
2009	109	88	126	90	77	208	260	23	36
2010	90	64	94	67	77	201	229	22	28
2011	87	61	98	71	72	214	246	23	32
2012	92	64	95	66	81	223	275	22	33
2013	89	63	88	63	74	205	283	23	33
Домашние хозяйства в сельской местности									
2005	149	174	96	37	50	176	281	14	38
2007	139	113	87	42	54	171	227	17	32
2008	122	90	98	46	68	153	216	21	35
2009	128	85	92	40	68	177	227	21	38
2010	113	86	91	54	65	184	232	22	37
2011	111	91	100	58	77	208	263	23	36
2012	106	92	95	59	76	199	250	25	37
2013	111	94	98	57	72	200	234	25	39

**ПОТРЕБЛЕНИЕ ПРОДУКТОВ ПИТАНИЯ В ДОМАШНИХ ХОЗЯЙСТВАХ
РАЗЛИЧНЫХ СОЦИАЛЬНО-ЭКОНОМИЧЕСКИХ КАТЕГОРИЙ**
(в среднем на члена домохозяйства в месяц; килограммов)

	Хлебные продукты	Картофель	Овощи и бахчевые	Фрукты и ягоды	Мясо и мясопродукты
2005 г.					
Домашние хозяйства по 10-процентным группам населения:					
первая (с наименьшими денежными доходами)	8.2	7.7	5.2	1.6	2.8
вторая	8.1	8.8	5.5	1.8	3.0
третья	8.7	9.7	6.5	1.8	3.7
четвертая	9.4	9.6	6.6	2.1	4.5
пятая	9.5	9.2	6.8	2.4	5.4
шестая	10.2	10.6	9.0	3.0	4.7
седьмая	10.0	10.8	10.1	3.4	5.1
восьмая	10.0	9.8	9.0	4.2	5.7
девятая	11.6	9.2	7.6	4.8	5.1
десятая (с наибольшими денежными доходами)	13.1	13.4	11.0	6.0	8.1

	Продолжение				
	Хлебные продукты	Карто- фель	Овощи и бахчевые	Фрукты и ягоды	Мясо и мясо- продукты
2007 г.					
Домашние хозяйства по 10-процентным группам населения:					
первая (с наименьшими денежными доходами)	8.8	5.9	4.9	1.4	3.5
вторая	9.7	7.2	6.9	2.5	4.3
третья	10.3	8.5	7.0	3.0	4.2
четвертая	9.6	8.0	7.9	4.3	4.6
пятая	9.0	7.0	7.5	4.2	5.1
шестая	9.2	7.7	8.6	4.7	5.4
седьмая	8.6	6.9	7.5	4.2	5.0
восьмая	9.9	7.2	6.7	4.7	6.5
девятая	10.5	8.6	10.0	7.1	7.2
десятая (с наибольшими денежными доходами)	10.9	8.9	11.4	6.8	7.2
2008 г.					
Домашние хозяйства по 10-процентным группам населения:					
первая (с наименьшими денежными доходами)	7.9	5.2	5.4	2.5	3.6
вторая	9.0	6.9	7.4	3.5	5.1
третья	9.2	6.9	8.1	4.3	6.0
четвертая	8.7	7.5	8.4	5.2	5.9
пятая	9.2	7.5	8.6	5.1	6.0
шестая	9.5	7.2	9.8	6.0	6.5
седьмая	10.3	7.7	10.8	6.2	6.3
восьмая	10.2	8.1	10.0	6.6	7.4
девятая	10.7	7.9	11.9	6.9	11.0
десятая (с наибольшими денежными доходами)	9.7	6.5	11.2	8.8	7.1
2009 г.					
Домашние хозяйства по 10-процентным группам населения:					
первая (с наименьшими денежными доходами)	7.4	5.3	5.1	2.4	3.9
вторая	8.0	5.8	6.7	3.0	4.9
третья	7.7	6.2	7.3	3.6	5.5
четвертая	8.2	6.8	7.8	4.1	6.6
пятая	9.0	7.2	9.3	4.8	6.6
шестая	10.2	7.5	10.5	6.0	6.8
седьмая	10.3	8.2	9.8	8.9	5.5
восьмая	11.6	9.1	10.9	8.7	6.6
девятая	11.8	8.3	12.7	7.8	6.8
десятая (с наибольшими денежными доходами)	12.1	8.1	14.0	10.2	8.5

	Продолжение				
	Хлебные продукты	Карто- фель	Овощи и бахчевые	Фрукты и ягоды	Мясо и мясо- продукты
2010 г.					
Домашние хозяйства по 10-процентным группам населения:					
первая (с наименьшими денежными доходами)	6.7	5.2	4.5	2.3	3.9
вторая	7.3	5.5	5.5	3.3	4.6
третья	7.4	6.1	6.6	3.8	5.3
четвертая	8.2	6.2	7.5	4.6	6.0
пятая	8.2	6.2	7.7	5.2	6.1
шестая	8.0	5.8	7.7	5.2	6.4
седьмая	8.7	6.2	8.4	5.8	7.2
восьмая	8.5	5.7	8.6	6.5	6.5
девятая	9.4	6.6	12.0	8.4	7.3
десятая (с наибольшими денежными доходами)	9.4	6.1	8.7	6.3	7.1
2011 г.					
Домашние хозяйства по 10-процентным группам населения:					
первая (с наименьшими денежными доходами)	6.3	4.6	5.1	2.7	4.3
вторая	7.0	5.4	6.4	3.6	5.2
третья	7.6	6.0	7.4	4.3	6.0
четвертая	7.7	6.4	8.0	5.6	6.2
пятая	7.8	5.9	7.8	4.8	5.6
шестая	8.1	5.9	8.1	5.5	6.9
седьмая	7.7	6.5	8.8	5.5	6.0
восьмая	8.4	6.2	8.7	7.1	6.0
девятая	9.3	6.5	10.5	8.1	7.0
десятая (с наибольшими денежными доходами)	9.6	6.0	11.0	7.7	7.8
2012 г.					
Домашние хозяйства по 10-процентным группам населения:					
первая (с наименьшими денежными доходами)	6.2	4.8	5.3	2.9	4.2
вторая	7.4	5.2	6.4	3.6	5.6
третья	7.9	6.0	7.4	4.5	6.7
четвертая	8.1	6.4	7.6	5.6	6.5
пятая	7.9	6.4	7.7	5.1	6.7
шестая	8.2	6.4	8.7	5.6	6.9
седьмая	8.4	6.5	8.7	5.8	6.6
восьмая	7.7	6.0	9.2	6.3	6.6
девятая	10.0	7.0	9.1	6.0	7.1
десятая (с наибольшими денежными доходами)	8.9	6.5	8.8	6.9	8.3

90 УРОВЕНЬ ЖИЗНИ НАСЕЛЕНИЯ

	Продолжение				
	Хлебные продукты	Картофель	Овощи и бахчевые	Фрукты и ягоды	Мясо и мясные продукты
2013 г.					
Домашние хозяйства по 10-процентным группам населения:					
первая (с наименьшими денежными доходами)	6.3	4.2	4.6	2.7	4.4
вторая	7.5	5.2	6.4	3.8	5.8
третья	7.7	5.8	6.9	4.9	6.0
четвертая	7.7	6.3	7.0	4.8	5.9
пятая	8.1	6.7	8.0	5.4	6.0
шестая	7.9	6.2	7.7	5.1	6.1
седьмая	8.3	7.0	8.2	6.6	6.1
восьмая	8.2	7.1	8.3	6.2	6.1
девятая	9.1	6.5	9.0	5.6	7.0
десятая (с наибольшими денежными доходами)	9.7	6.4	9.8	5.6	7.6
Продолжение					
	Молоко и молочные продукты	Яйца, шт.	Рыба и рыбопродукты	Сахар и кондитерские изделия	Масло растительное и другие жиры
2005 г.					
Домашние хозяйства по 10-процентным группам населения:					
первая (с наименьшими денежными доходами)	11.7	14.4	0.7	1.7	0.7
вторая	13.6	14.1	0.8	1.9	0.8
третья	14.5	14.1	0.9	2.1	0.8
четвертая	16.0	15.0	1.2	2.4	0.8
пятая	16.7	16.0	1.1	2.3	0.8
шестая	18.6	17.6	1.3	2.7	1.5
седьмая	24.4	15.4	1.5	2.6	1.2
восьмая	21.5	16.1	1.3	2.9	1.2
девятая	21.5	14.9	1.7	2.9	1.3
десятая (с наибольшими денежными доходами)	31.9	29.6	2.5	4.5	1.8
2007 г.					
Домашние хозяйства по 10-процентным группам населения:					
первая (с наименьшими денежными доходами)	11.9	15.4	0.8	1.6	0.7
вторая	15.2	16.3	1.1	2.0	0.9
третья	15.4	15.6	1.3	2.3	1.1
четвертая	19.2	15.4	1.3	2.4	1.1
пятая	18.5	14.7	1.5	2.3	0.9
шестая	20.4	16.3	1.8	2.3	1.0
седьмая	19.6	12.1	1.4	2.4	0.9
восьмая	17.4	15.8	1.8	2.9	1.0
девятая	22.2	18.2	2.0	2.8	1.0
десятая (с наибольшими денежными доходами)	23.9	18.1	2.2	3.7	1.1

	Продолжение				
	Молоко и молочные продукты	Яйца, шт.	Рыба и рыбопро- дукты	Сахар и кондитерские изделия	Масло рас- тительное и другие жиры
2008 г.					
Домашние хозяйства по 10–процентным группам населения:					
первая (с наименьшими денежными доходами)	11.8	13.9	0.9	2.0	0.8
вторая	16.6	16.1	1.3	2.4	0.9
третья	19.7	16.9	1.6	2.7	0.9
четвертая	16.9	14.8	1.7	2.7	0.9
пятая	19.6	15.3	1.7	2.7	1.0
шестая	21.3	13.8	1.8	2.8	1.0
седьмая	21.7	14.5	1.9	3.2	1.3
восьмая	21.8	18.6	2.0	3.0	1.3
девятая	26.3	20.2	2.5	3.4	1.0
десятая (с наибольшими денежными доходами)	25.0	20.0	2.4	3.0	1.1
2009 г.					
Домашние хозяйства по 10–процентным группам населения:					
первая (с наименьшими денежными доходами)	13.8	14.6	1.1	2.1	0.8
вторая	16.6	17.3	1.4	2.5	0.8
третья	18.0	17.6	1.4	2.5	0.8
четвертая	19.7	17.8	1.7	2.5	0.8
пятая	19.8	17.5	1.8	2.8	0.9
шестая	23.5	16.4	1.9	3.1	1.2
седьмая	21.1	14.4	1.9	3.3	1.2
восьмая	22.9	12.4	2.2	3.7	1.3
девятая	22.7	16.7	2.2	3.7	1.3
десятая (с наибольшими денежными доходами)	27.9	19.2	2.7	4.2	1.6
2010 г.					
Домашние хозяйства по 10–процентным группам населения:					
первая (с наименьшими денежными доходами)	13.9	14.0	1.1	2.1	0.6
вторая	16.0	14.8	1.3	2.2	0.7
третья	17.8	16.0	1.6	2.3	0.7
четвертая	19.8	17.7	1.8	2.5	0.9
пятая	18.3	16.3	1.8	2.6	0.8
шестая	18.7	14.6	1.9	2.5	0.8
седьмая	21.4	17.4	2.0	2.6	0.8
восьмая	20.1	15.6	2.0	3.0	0.9
девятая	24.9	19.0	2.7	3.3	1.1
десятая (с наибольшими денежными доходами)	20.5	16.7	2.2	3.0	0.8

	Продолжение				
	Молоко и молочные продукты	Яйца, шт.	Рыба и рыбопро- дукты	Сахар и кондитерские изделия	Масло рас- тительное и другие жиры
2011 г.					
Домашние хозяйства по 10–процентным группам населения:					
первая (с наименьшими денежными доходами)	14.0	14.9	1.2	2.1	0.6
вторая	18.3	17.2	1.6	2.4	0.8
третья	20.6	19.2	1.6	2.4	0.8
четвертая	20.7	19.5	1.9	2.6	0.8
пятая	22.5	17.5	1.7	2.7	0.8
шестая	20.0	18.9	2.0	2.8	0.8
седьмая	22.0	16.5	1.7	2.7	0.7
восьмая	25.9	16.8	2.4	3.1	0.9
девятая	22.5	18.4	2.4	3.3	0.9
десятая (с наибольшими денежными доходами)	23.0	17.7	2.8	3.7	1.1
2012 г.					
Домашние хозяйства по 10–процентным группам населения:					
первая (с наименьшими денежными доходами)	15.4	14.9	1.2	2.1	0.7
вторая	19.7	17.8	1.6	2.5	0.8
третья	22.2	17.0	1.9	2.5	0.9
четвертая	25.1	17.8	1.7	2.7	0.9
пятая	23.6	17.5	1.9	3.0	0.8
шестая	23.0	17.4	2.0	2.9	0.8
седьмая	20.7	19.2	1.9	2.9	0.9
восьмая	19.9	16.5	1.9	2.9	0.8
девятая	28.7	20.4	2.2	3.6	1.0
десятая (с наибольшими денежными доходами)	22.8	19.9	2.4	3.2	1.1
2013 г.					
Домашние хозяйства по 10–процентным группам населения:					
первая (с наименьшими денежными доходами)	15.0	15.4	1.4	2.1	0.7
вторая	18.9	15.3	1.7	2.3	0.8
третья	21.2	16.0	1.8	2.6	0.8
четвертая	20.9	15.7	1.8	2.8	0.9
пятая	23.0	17.0	2.0	2.9	0.9
шестая	22.4	16.7	2.1	3.1	0.8
седьмая	22.8	16.7	1.8	3.4	0.9
восьмая	26.6	17.2	2.2	3.4	0.9
девятая	22.6	18.2	2.0	3.1	1.0
десятая (с наибольшими денежными доходами)	27.7	20.8	2.6	3.4	1.0

**СОСТАВ ПИЩЕВЫХ ВЕЩЕСТВ И КАЛОРИЙНОСТЬ ПОТРЕБЛЕННЫХ
ПРОДУКТОВ ПИТАНИЯ В ДОМАШНИХ ХОЗЯЙСТВАХ**
(в среднем на члена домашнего хозяйства в сутки)

	2005	2007	2008	2009	2010	2011	2012	2013
Все домашние хозяйства								
Состав пищевых веществ и калорийность суточного рациона								
белки, г	67	68	75	76	70	72	74	73
жиры, г	104	102	109	110	97	103	107	103
углеводы, г	384	365	375	392	334	339	344	345
энергетическая ценность, ккал в сутки	2746	2666	2791	2871	2504	2581	2643	2611
в том числе в продуктах животного происхождения, в процентах от общей калорийности суточного рациона	26.7	28.2	29.1	27.6	31.0	31.9	32.7	31.9
Домашние хозяйства в городской местности								
Состав пищевых веществ и калорийность суточного рациона								
белки, г	63	68	78	77	69	69	74	72
жиры, г	99	98	111	112	95	100	107	103
углеводы, г	325	333	367	384	310	319	328	324
энергетическая ценность, ккал в сутки	2452	2497	2791	2866	2385	2459	2581	2519
в том числе в продуктах животного происхождения, в процентах от общей калорийности суточного рациона	27.6	30.2	30.0	28.4	33.4	32.8	34.1	34.3
Домашние хозяйства в сельской местности								
Состав пищевых веществ и калорийность суточного рациона								
белки, г	74	70	71	73	71	77	75	75
жиры, г	111	110	106	107	102	109	106	104
углеводы, г	479	420	387	405	379	378	373	385
энергетическая ценность, ккал в сутки	3222	2953	2792	2880	2722	2805	2758	2785
том числе в продуктах животного происхождения в процентах, от общей калорийности суточного рациона	25.6	25.4	27.7	26.2	27.1	30.3	30.4	27.9

ЖИЛИЩНЫЕ УСЛОВИЯ НАСЕЛЕНИЯ

ОСНОВНЫЕ ПОКАЗАТЕЛИ ЖИЛИЩНЫХ УСЛОВИЙ НАСЕЛЕНИЯ
(на конец года)

	2005	2007	2008	2009	2010	2011	2012	2013
Общая площадь жилых помещений, приходящаяся в среднем на одного жителя – всего, м ²	23.2	24.4	25.1	25.7	26.5	27.0	27.4	27.8
из нее:								
в городской местности	21.0	22.2	22.8	23.5	24.1	24.4	24.6	25.1
в сельской местности	26.9	28.4	29.2	29.8	31.2	32.1	33.0	33.4
Ветхий и аварийный жилищный фонд, тыс. м ² площади жилья	206.5	287.3	158.8	190.7	186.0	188.9	204.6	210.8
Удельный вес ветхого и аварийного жилищного фонда в общей площади всего жилищного фонда, процентов	0.8	1.0	0.6	0.7	0.6	0.6	0.7	0.7
Удельный вес числа семей, состоявших на учете в качестве нуждающихся в жилых помещениях, в общем числе семей (включая одиноких), процентов	5.8	4.8	5.0	4.9	5.1	5.0	4.8	4.6
Капитально отремонтировано жилых помещений в квартирах за год, тыс. м ² общей площади	6.1	6.6	91.1	8.6	5.1	8.6	11.4	-
Приватизировано жилых помещений (с начала приватизации):								
всего, единиц	148165	160629	165747	173307	178229	180374	183265	188264
в процентах от общего числа жилых помещений, подлежащих приватизации	61.8	63.6	63.9	66.4	66.8	65.9	66.3	67.7

**ЖИЛИЩНЫЙ ФОНД И ЕГО РАСПРЕДЕЛЕНИЕ
ПО ФОРМАМ СОБСТВЕННОСТИ**
(на конец года; общая площадь жилых помещений; тысяч квадратных метров)

	2005	2007	2008	2009	2010	2011	2012	2013
Жилищный фонд – всего	27345.0	28150.7	28674.0	29183.0	29856.1	30287.1	30688.0	31153.4
в том числе:								
частный	22503.7	23576.1	24286.8	25210.3	26073.9	26626.3	27116.3	27883.2
из него в собственности								
граждан	20518.8	21204.5	21710.5	22824.1	23440.4	23838.1	24283.0	25055.2
государственный	483.0	410.7	394.9	226.5	236.9	257.0	253.0	227.1
муниципальный	4358.3	4163.9	3992.3	3746.2	3545.3	3403.8	3318.7	3043.1
Городской жилищный фонд – всего	15499.1	16254.5	16722.2	17247.0	17697.9	18010.0	18293.5	18652.6
в том числе:								
частный	11266.9	12252.3	12887.8	13929.0	14539.3	14916.0	15273.7	15863.9
из него в собственности								
граждан	9766.4	10338.1	10746.6	11658.1	12010.4	12218.4	12534.2	13113.5
государственный	202.0	179.1	163.5	90.9	98.6	105.6	110.4	121.4
муниципальный	4030.2	3823.1	3670.9	3227.1	3060.0	2988.4	2909.4	2667.3
Сельский жилищный фонд – всего	11845.9	11896.2	11951.8	11936.0	12158.2	12277.1	12394.5	12500.8
в том числе:								
частный	11236.8	11323.8	11399.0	11281.3	11534.6	11710.3	11842.6	12019.3
из него в собственности								
граждан	10752.4	10866.4	10963.9	11166.0	11430.0	11619.7	11748.8	11941.7
государственный	281.0	231.6	231.4	135.6	138.3	151.4	142.6	105.7
муниципальный	328.1	340.8	321.4	519.1	485.3	415.4	409.3	375.8

БЛАГОУСТРОЙСТВО ЖИЛИЩНОГО ФОНДА

(на конец года; в процентах)

Годы	Удельный вес общей площади, оборудованной						
	водопроводом	водоотведением (канализацией)	отоплением	горячим водоснабжением	ваннами (душем)	газом (сетевым, сжиженным)	напольными электрическими плитами
Весь жилищный фонд							
2005	63.9	61.5	69.6	51.2	56.6	90.9	5.5
2007	65.6	63.6	73.2	53.6	58.2	91.1	5.6
2008	66.5	64.1	75.2	54.8	59.0	90.9	5.9
2009	62.5	61.7	74.6	50.7	55.9	82.7	5.7
2010	63.3	62.7	75.2	51.5	56.7	82.1	6.3
2011	64.0	63.3	76.2	52.0	56.9	82.0	6.7
2012	64.6	63.8	76.5	53.7	57.3	81.7	7.0
2013	65.1	64.3	76.9	54.2	57.9	81.5	7.4
Городской жилищный фонд							
2005	89.1	88.2	91.9	79.0	82.7	89.6	8.4
2007	89.4	89.1	92.6	80.1	83.8	89.7	8.5
2008	89.7	88.9	92.9	80.7	84.3	89.3	9.0
2009	87.6	87.2	92.8	76.1	81.7	87.0	8.8
2010	87.5	87.2	92.6	76.1	81.8	85.8	9.7
2011	87.8	87.5	92.8	76.5	81.7	85.2	10.4
2012	88.2	87.7	92.8	78.8	82.1	84.6	10.9
2013	88.5	87.9	92.9	79.1	82.4	84.1	11.6
Сельский жилищный фонд							
2005	31.1	26.5	40.4	14.9	22.5	92.5	1.6
2007	33.1	28.6	46.7	17.3	23.3	92.9	1.6
2008	33.9	29.3	50.4	18.5	23.7	93.0	1.6
2009	26.2	25.0	48.4	14.1	18.6	76.5	1.3
2010	28.1	27.0	49.8	15.7	20.2	76.7	1.3
2011	29.0	27.7	52.0	16.1	20.5	77.3	1.2
2012	29.7	28.5	52.5	16.6	20.9	77.3	1.2
2013	30.3	29.0	52.9	17.0	21.5	77.7	1.2

БЛАГОУСТРОЙСТВО НАСЕЛЕННЫХ ПУНКТОВ
(на конец года)

Годы	Число населенных пунктов, имеющих					
	водопровод			водоотведение (канализацию)		
	городов	поселков городского типа	сельских населенных пунктов	городов	поселков городского типа	сельских населенных пунктов
2005	10	22	1727	10	16	40
2007	10	22	1784	10	16	41
2008	10	22	1775	10	16	41
2009	10	22	1786	10	16	42
2010	10	22	1772	10	16	42
2011	10	22	1776	10	16	42
2012	10	22	1779	10	16	42
2013	10	22	1735	10	16	44

РАЗВИТИЕ ИНФРАСТРУКТУРЫ СЕЛЬСКОЙ МЕСТНОСТИ

	2005	2007	2008	2009	2010	2011	2012	2013
Ввод в действие в сельской местности:								
водопроводных сетей, км	2.3	2.9	30.5	33.9	87.6	59.7	83.2	76.7
газовых сетей, км	560.3	1037.8	1189.7	1151.1	578.4	794.6	708.0	514.2
АТС, тыс. номеров	-	0.3	0.6	0.1	0.8	0.3	0.1	2.6
линий электропередачи для электрификации сельского хозяйства, км:								
напряжением 0.4 кВ	178.2	110.8	140.5	66.1	63.3	82.7	91.7	143.3
напряжением 6-20 кВ	68.5	110.5	98.3	54.1	115.1	201.1	120.9	200.2
Удельный вес сельских населенных пунктов, не имеющих связи по дорогам с твердым покрытием с сетью путей сообщения общего пользования, в общем числе сельских населенных пунктов, процентов	48.3	39.1	38.9	38.8	38.2	33.2	31.9	29.1
Число сельских телефонных станций операторов связи (на конец года)	498	488	477	468	468	453	448	442
Общая монтированная емкость сельских телефонных станций операторов связи (на конец года), тыс. номеров	47.6	47.0	46.3	45.8	45.6	45.2	44.6	42.4
Численность почтальонов на 10 000 человек населения	29.4	38.2	39.1	33.5	32.9	30.9	29.9	30.1
Число почтовых ящиков на 10 000 человек населения (на конец года)	53.7	28.3	27.8	29.1	23.6	24.0	24.4	22.2

ПРЕДОСТАВЛЕНИЕ ГРАЖДАНАМ ЖИЛЫХ ПОМЕЩЕНИЙ

	2005	2007	2008	2009	2010	2011	2012	2013
Число семей (включая одиноких), получивших жилые помещения и улучшивших жилищные условия за год	620	402	405	556	2199 ¹⁾	1612 ¹⁾	1913 ¹⁾	1271 ¹⁾
в процентах от числа семей, состоявших на учете в качестве нуждающихся в жилых помещениях на начало года	1.1	2.0	1.9	2.6	10.3 ¹⁾	7.4 ¹⁾	8.7 ¹⁾	6.0 ¹⁾
Число семей (включая одиноких), состоявших на учете в качестве нуждающихся в жилых помещениях (на конец года)	25893	20890	21523	21441	21929	21946	21102	20453
в процентах от общего числа семей (включая одиноких)	5.8	4.8	5.0	4.9	5.1	5.0	4.8	4.6

¹⁾ Включая семьи участников Великой Отечественной войны, согласно Указу Правительства Российской Федерации от 07.05.08 г. № 714 "Об обеспечении жильем ветеранов Великой Отечественной войны 1941-1945 гг." в редакции Указа Президента Российской Федерации от 09.01.2010 г. № 30.

**ПРЕДОСТАВЛЕНИЕ ГРАЖДАНАМ СУБСИДИЙ
НА ОПЛАТУ ЖИЛОГО ПОМЕЩЕНИЯ И КОММУНАЛЬНЫХ УСЛУГ**

	2005	2007	2008	2009	2010	2011	2012	2013
Число служб субсидий	531	475	482	461	452	305	300	299
Получали субсидии в отчетном году, тыс. семей	56.6	47.9	45.1	37.4	31.8	28.0	26.5	24.2
Удельный вес семей, пользующихся субсидиями, в общем числе семей, процентов	12.4	10.9	10.3	8.6	7.3	6.5	6.0	5.5
Сумма начисленных субсидий, млн. руб.	260.3	183.7	152.5	156.1	171.5	195.4	186.7	186.6
Среднемесячный размер субсидий на семью, руб.	383	319	282	348	449	581	588	643

**ПРЕДОСТАВЛЕНИЕ ГРАЖДАНАМ СОЦИАЛЬНОЙ ПОДДЕРЖКИ
ПО ОПЛАТЕ ЖИЛОГО ПОМЕЩЕНИЯ И КОММУНАЛЬНЫХ УСЛУГ**

	2005	2007	2008	2009	2010	2011	2012	2013
Численность граждан, пользующихся социальной поддержкой, тыс. человек	371.6	512.7	512.9	434.5	400.7	394.6	437.2	424.6
Объем средств, затраченных на предоставление гражданам социальной поддержки, млн. руб.	469.0	617.0	809.2	942.5	1445.7	1505.2	1158.9	1458.5
Среднемесячный размер социальной поддержки на одного пользователя, руб.	105.2	100.3	131.5	180.8	300.7	317.9	220.9	286.2
Удельный вес граждан, пользующихся социальной поддержкой, в общей численности населения, процентов	31.3	44.3	44.7	38.1	35.5	35.1	39.0	37.9

ПРИВАТИЗАЦИЯ ЖИЛИЩНОГО ФОНДА

	2005	2007	2008	2009	2010	2011	2012	2013
Число приватизированных жилых помещений	12992	3903	5118	7560	4922	2145	2891	4999
из них:								
число приватизированных квартир	11813	3574	4852	6856	3785	1603	2750	4684
число приватизированных комнат в коммунальных квартирах	1168	310	253	663	1125	535	140	306
Общая площадь приватизированных жилых помещений, тыс.м ²	622.2	183.5	225.1	371.8	230.6	88.2	113.3	231.4
из них:								
общая площадь приватизированных квартир	596.3	175.4	219.1	357.2	212.4	79.3	110.7	225.6
общая площадь приватизированных комнат в коммунальных квартирах	25.0	6.8	4.9	11.3	17.3	8.3	2.4	5.0
Удельный вес приватизированных жилых помещений в общем числе жилых помещений, подлежащих приватизации, процентов	12.4	4.1	5.2	7.9	5.3	2.2	3.0	5.3

ПРАВОНАРУШЕНИЯ

В разделе приведены данные УМВД России по Курской области и Управления Судебного департамента в Курской области.

ЧИСЛО ЗАРЕГИСТРИРОВАННЫХ ПРЕСТУПЛЕНИЙ ПО ВИДАМ

	2005	2007	2008	2009	2010	2011	2012	2013
Зарегистрировано преступлений - всего	26198	28612	22659	20485	18315	16904	15091	13205
из них:								
убийство и покушение на убийство	167	110	104	101	73	77	70	67
умышленное причинение тяжкого либо средней тяжести вреда здоровью	306	238	206	229	234	214	208	212
изнасилование и покушение на изнасилование	80	49	46	55	32	42	33	28
грабеж	1809	1414	1047	847	735	556	443	337
разбой	183	163	122	113	121	86	57	57
кража	12821	15130	11169	9568	8970	8312	7085	5642
преступления, связанные с незаконным оборотом наркотиков	853	1225	1068	1010	1023	993	992	1013
нарушение правил дорожного движения и эксплуатации транспортных средств	271	249	240	273	257	282	290	254

СОСТАВ ЛИЦ, СОВЕРШИВШИХ ПРЕСТУПЛЕНИЯ
(человек)

	2005	2007	2008	2009	2010	2011	2012	2013
Выявлено лиц, совершивших преступления – всего	10272	11082	10264	9298	8287	7664	8032	7907
в том числе:								
по полу:								
мужчины	8776	9175	8371	7425	6875	6430	6740	6621
женщины	1496	1907	1893	1873	1412	1234	1292	1286
по возрасту во время совершения преступления, лет:								
14-15	339	296	290	172	151	136	118	129
16-17	802	804	623	435	368	335	335	339
18-24	2526	2958	2557	2047	1815	1677	1679	1636
25-29	1578	1753	1523	1512	1448	1308	1465	1354

	Продолжение							
	2005	2007	2008	2009	2010	2011	2012	2013
30-49	4046	4133	4096	3941	3449	3245	3411	3418
50 и старше	981	1138	1175	1191	1056	963	1024	1031
по занятию на момент совершения преступления:								
рабочие	1866	1934	1885	1537	1279	1050	1168	1339
служащие	322	330	278	239	230	125	137	103
учащиеся, студенты	911	994	855	623	540	377	400	416
лица без постоянного источника дохода	5979	6403	5828	5827	5444	5206	5368	5444

**ЧИСЛО ОСУЖДЕННЫХ ПО ПРИГОВОРАМ СУДОВ, ВСТУПИВШИМ
В ЗАКОННУЮ СИЛУ, ПО ОТДЕЛЬНЫМ ВИДАМ ПРЕСТУПЛЕНИЙ**

	2005	2007	2008	2009	2010	2011	2012	2013
Число осужденных – всего	7027	7710	7554	6662	6486	5717	5510	6437
из них за преступления:								
убийство	111	78	73	61	58	50	43	48
умышленное причинение тяжкого либо средней тяжести вреда здоровью	424	367	379	316	349	300	309	348
изнасилование	63	52	46	43	44	21	25	18
разбой	129	155	129	112	116	83	77	69
грабеж	538	680	557	406	435	324	301	297
кража	2899	2845	2753	2107	2084	1851	1825	2206
незаконные действия и нарушение правил обращения с наркотическими веществами и психотропными средствами	465	588	612	524	602	594	609	739
нарушение правил дорожного движения и эксплуатации транспортных средств	114	141	140	144	116	156	153	184

СОСТАВ ОСУЖДЕННЫХ
(в процентах)

	2005	2007	2008	2009	2010	2011	2012	2013
Осуждено – всего	100	100	100	100	100	100	100	100
из них в возрасте, лет:								
14-17	9.5	8.4	7.7	6.0	5.0	4.4	4.2	3.5
18-24	25.2	28.3	27.5	24.5	24.4	23.3	22.4	23.1
25-29	15.5	15.9	15.6	16.2	17.4	17.7	18.3	18.2
30-49	42.0	39.5	39.6	43.2	43.2	44.1	45.4	44.2
50 и старше	7.8	7.9	9.6	10.1	10.0	10.5	9.7	11.0
Из общего числа осужденных:								
женщины	13.3	15.3	16.1	18.2	16.1	16.2	15.2	14.2
трудоспособные лица, без определенных занятий	57.4	59.6	58.8	62.7	66.2	67.4	68.5	67.2

**РАСПРЕДЕЛЕНИЕ ОСУЖДЕННЫХ
ПО ОСНОВНЫМ МЕРАМ НАКАЗАНИЯ, НАЗНАЧЕННЫМ СУДАМИ**
(в процентах)

	2005	2007	2008	2009	2010	2011	2012	2013
Осуждено - всего	100	100	100	100	100	100	100	100
в том числе по мерам наказания:								
лишение свободы	35.3	31.7	31.5	27.1	29.7	26.4	26.7	26.3
исправительные работы без лишения свободы	6.6	6.6	7.9	8.7	7.4	9.9	15.7	19.2
условное осуждение к лишению свободы и иным мерам	50.3	52.0	48.5	50.8	48.8	49.3	44.3	38.0
штраф	7.8	9.7	12.1	13.4	14.1	14.4	13.3	16.5

**ЧИСЛО ОСУЖДЕННЫХ В ВОЗРАСТЕ ДО 30 ЛЕТ,
ПО ОТДЕЛЬНЫМ ВИДАМ ПРЕСТУПЛЕНИЙ**

	2005	2007	2008	2009	2010	2011	2012	2013
Число осужденных - всего	3451	4045	3752	3108	2988	2612	2435	2838
из них за преступления:								
убийство	51	42	32	26	31	19	17	14
умышленное причинение тяжкого либо средней тяжести вреда здоровью	134	104	96	92	77	84	64	95
изнасилование	52	33	30	17	21	14	21	14
разбой	98	107	91	90	82	69	54	40
грабеж	396	529	442	303	325	222	217	197
кража	1543	1628	1546	1128	1096	978	950	1107
незаконные действия и нарушение правил обращения с наркотическими веществами и психотропными средствами	242	381	334	308	351	334	332	390
нарушение правил дорожного движения и эксплуатации транспортных средств	53	68	66	66	50	76	70	81

МЕТОДОЛОГИЧЕСКИЕ ПОЯСНЕНИЯ

Денежные доходы населения включают доходы лиц, занятых предпринимательской деятельностью, выплаченную заработную плату наемных работников (начисленную, скорректированную на изменение просроченной задолженности), пенсии, пособия, стипендии и другие социальные трансферты, доходы от собственности в виде процентов по вкладам, ценным бумагам, дивидендов и другие доходы. Другие доходы включают объем скрытой заработной платы.

Среднедушевые денежные доходы (в месяц) исчисляются делением годового объема денежных доходов на 12 и на среднегодовую численность населения.

Реальные денежные доходы – относительный показатель, исчисленный путем деления индекса номинального размера (т. е. фактически сложившегося в отчетном периоде) денежных доходов населения на индекс потребительских цен за соответствующий временной период.

Среднемесячная номинальная начисленная заработная плата исчисляется делением фонда начисленной заработной платы работников на среднесписочную численность работников и на количество месяцев в периоде. Пособия, получаемые работниками из государственных социальных внебюджетных фондов, не включаются в фонд заработной платы и среднемесячную заработную плату.

Средний размер назначенных месячных пенсий определяется делением общей суммы назначенных месячных пенсий на численность пенсионеров, состоящих на учете в системе Пенсионного фонда Российской Федерации.

Реальный размер назначенных месячных пенсий – относительный показатель, исчисленный путем деления индекса номинального размера (т.е. фактически сложившегося в отчетном периоде) назначенных месячных пен-

сий на индекс потребительских цен за соответствующий временной период.

Величина прожиточного минимума в соответствии с Федеральным законом от 24 октября 1997 г. №134-ФЗ "О прожиточном минимуме в Российской Федерации" представляет собой стоимостную оценку потребительской корзины, а также обязательные платежи и сборы.

Потребительская корзина включает минимальные наборы продуктов питания, непродовольственных товаров и услуг, необходимых для сохранения здоровья человека и обеспечения его жизнедеятельности и устанавливается федеральным законом - в целом по Российской Федерации, законодательными (представительными) органами субъектов Российской Федерации в субъектах Российской Федерации.

Величина прожиточного минимума определяется ежеквартально в среднем на душу населения, а также для трех социально-демографических групп населения (трудоспособное население, пенсионеры, дети) и устанавливается: в целом по Российской Федерации - Правительством Российской Федерации и по субъектам Российской Федерации - органами исполнительной власти субъектов Российской Федерации.

Численность населения с денежными доходами ниже величины прожиточного минимума определяется на основе данных о распределении населения по величине среднедушевых денежных доходов и является результатом их соизмерения с величиной прожиточного минимума.

Распределение населения по величине среднедушевых денежных доходов характеризует дифференциацию населения по уровню материального достатка и представляет собой показатели численности (или долей) постоянного населения, сгруппированные в заданных ин-

тервалах по уровню среднедушевых денежных доходов. Ряды распределения строятся с применением метода имитационного моделирования в соответствии с методикой, утвержденной постановлением Госкомстата России от 16 июля 1996 г. №61 по согласованию с рядом заинтересованных министерств и ведомств, путем преобразования эмпирического распределения, полученного на основе данных выборочного обследования бюджетов домашних хозяйств, в ряд распределения, соответствующий значению группировочного признака в генеральной совокупности (среднедушевому денежному доходу, полученному по данным баланса денежных доходов и расходов населения).

Покупательная способность денежных доходов населения отражает потенциальные возможности населения по приобретению товаров и услуг и выражается через товарный эквивалент среднедушевых денежных доходов населения.

Выборочное обследование бюджетов домашних хозяйств является методом государственного статистического наблюдения за уровнем жизни населения. Обследование бюджетов домашних хозяйств проводится ежеквартально по выборочному методу и охватывает в области 495 хозяйств.

Обследование основывается на непосред-

ственном опросе (интервьюировании) членов домашних хозяйств и дневниковых записях о произведенных расходах, которые ведутся членами обследуемых домашних хозяйств.

Генеральную совокупность при отборе составляют все типы домашних хозяйств за исключением коллективных домашних хозяйств (лиц, долговременно находящихся в больницах, домах-интернатах для престарелых, школах-интернатах и др. институциональных заведениях, монастырях, религиозных общинах и прочих коллективных жилых помещениях).

Жилищный фонд – совокупность всех жилых помещений, находящихся на территории Российской Федерации.

Жилым помещением признается изолированное помещение, которое является недвижимым имуществом и пригодно для постоянного проживания граждан (отвечает установленным санитарным и техническим правилам и нормам, иным требованиям законодательства).

Общая площадь жилого помещения состоит из суммы площади всех частей такого помещения, включая площадь помещений вспомогательного использования, предназначенных для удовлетворения гражданами бытовых и иных нужд, связанных с их проживанием в жилом помещении, за исключением балконов, лоджий, веранд и террас.

Образование

Раздел 8

<i>Дошкольное образование</i>	<i>105</i>
<i>Общее образование</i>	<i>106</i>
<i>Начальное профессиональное образование</i>	<i>110</i>
<i>Среднее и высшее профессиональное образование</i>	<i>110</i>

Образование – важнейшая социальная отрасль, обеспечивающая потребности человека в получении знаний, в которой сосредоточены значительные трудовые, материальные и финансовые ресурсы. Система образования нашего региона, как и всей страны, подвергалась значительным переменам, направленным на совершенствование образовательного процесса, оптимизацию структуры образовательных учреждений, воспитание подрастающего поколения, подготовку грамотных кадров и в целом на повышение качества образовательных услуг.

Существующая сеть образовательных организаций в Курском регионе позволяет удовлетворить потребности жителей области в образовательных услугах, тем не менее в сфере образования продолжают системные изменения, направленные на повышение качества образовательных услуг в рамках приоритетного национального проекта «Образование», областных и ведомственных целевых программ.

Сеть образовательных организаций Курской области на конец 2013 г. включала:

- 249 дошкольных образовательных организаций с числом воспитанников 35.3 тыс. человек;
- 547 дневных государственных и муниципальных общеобразовательных организаций, в которых обучается 103.4 тыс. учащихся;
- 10 вечерних государственных и муниципальных общеобразовательных организаций, где обучается 1266 человек;
- 8 организаций начального профессионального образования, в которых обучается 6.6 тыс. человек;
- 23 организации среднего профессионального образования, в которых обучается 14.5 тыс. студентов;
- 5 государственных организаций высшего профессионального образования с контингентом 42.1 тыс. студентов;
- 5 негосударственных организаций высшего профессионального образования, где обучается 17.9 тыс. студентов.

Широкое развитие в области приобрела система дополнительного образования детей, стабильно функционирующая на протяжении ряда лет. В 2013 г. в области работало 67 организаций дополнительного образования, где занималось 62.2 тыс. детей и подростков, 48 детских музыкальных, художественных школ и школ искусств, где обучалось 14.6 тыс. человек и 45 детско-юношеских спортивных школ, где занимается 19.9 тыс. человек.

Одним из главных факторов, влияющих на качество образования, является образовательный уровень педагогических кадров, их профессионализм, знания и опыт. Качественный состав педагогов в общеобразовательных организациях с каждым годом улучшается: в 2013 г. высшее образование имели 87.5% всех учителей (против 82.5% в 2012 г.), среднее педагогическое образование – 16.6% (против 16.4%).

ДОШКОЛЬНОЕ ОБРАЗОВАНИЕ
ДОШКОЛЬНЫЕ ОБРАЗОВАТЕЛЬНЫЕ ОРГАНИЗАЦИИ¹⁾
(на конец года)

	2005	2007	2008	2009	2010	2011	2012	2013
Число дошкольных образовательных организаций – всего ²⁾	232	238	240	238	239	241	242	249
в том числе:								
в городской местности	151	151	156	156	156	163	162	163
в сельской местности	81	87	84	82	83	78	80	86
Численность детей в дошкольных образовательных организациях – всего, человек	26321	27853	28403	28799	29859	31517	33517	35345
в том числе:								
в городской местности	23492	24836	25152	25501	26484	28178	29762	31335
в сельской местности	2829	3017	3251	3298	3375	3339	3755	4010
Доля детей в возрасте 1-6 лет, получающих дошкольную образовательную услугу и (или) услугу по их содержанию в общей численности населения в возрасте 1-6 лет, процентов	44.1	46.7	46.3	45.5	46.1	47.8	50.8	50.9
в том числе:								
в городской местности	61.2	63.3	61.4	60.1	61.6	63.2	66.7	66.5
в сельской местности	13.1	14.8	15.9	15.8	15.9	15.7	17.6	18.0
Обеспеченность местами детей, находящихся в дошкольных образовательных организациях (на 100 мест приходится детей), человек	106	108	108	107	109	112	114	114
в том числе:								
в городской местности	116	114	114	114	115	117	119	119
в сельской местности	64	77	72	75	77	82	86	87

¹⁾ Включая организации, находящиеся на капитальном ремонте.

²⁾ С 2009 г. – включая обособленные структурные подразделения (филиалы) дошкольных образовательных организаций, образовательные организации для детей дошкольного и младшего школьного возраста и организации, находящиеся на капитальном ремонте.

РАСПРЕДЕЛЕНИЕ ДОШКОЛЬНЫХ ОБРАЗОВАТЕЛЬНЫХ ОРГАНИЗАЦИЙ ПО НАЗНАЧЕНИЮ¹⁾

	2005	2007	2008	2009	2010	2011	2012	2013
Число организаций								
Дошкольные образовательные организации, всего	232	236	237	235	236	234	236	242
из них:								
детские сады	133	125	122	122	119	112	121	123
детские сады для детей раннего возраста	-	-	-	1	1	3	1	1
детские сады общеразвивающего вида с приоритетным осуществлением одного или нескольких направлений развития детей	16	28	27	24	25	23	23	25
детские сады компенсирующего вида	7	5	7	7	3	3	3	3
детские сады пресмотра и оздоровления	1	-	1	-	4	4	4	3
детские сады комбинированного вида	55	58	60	61	66	66	64	65
центры развития ребёнка	20	20	20	20	18	23	20	22
Образовательные организации для детей дошкольного и младшего школьного возраста	-	-	2	2	1	5	5	1
Численность детей в них, человек								
Дошкольные образовательные организации, всего	26321	27853	28263	28655	29720	31184	33169	35192
из них:								
детские сады	8186	7686	7792	8032	7916	7738	9455	9963
детские сады для детей раннего возраста	-	-	-	50	60	103	47	57
детские сады общеразвивающего вида с приоритетным осуществлением одного или нескольких направлений развития детей	2473	3873	3759	3333	3602	3451	3556	3935
детские сады компенсирующего вида	1018	798	1133	946	332	320	327	341
детские сады пресмотра и оздоровления	63	-	13	-	620	598	569	405
детские сады комбинированного вида	10207	11062	11162	11647	12855	13054	13884	14300
центры развития ребёнка	4374	4434	4404	4647	4335	5920	5331	6191
Образовательные организации для детей дошкольного и младшего школьного возраста	-	-	140	144	139	333	348	153

¹⁾ В общее число образовательных организаций не включены организации, находящиеся на капитальном ремонте, но включены филиалы и подразделения (группы) дошкольного образования, организованные в общеобразовательных организациях.

**ЧИСЛЕННОСТЬ ПЕДАГОГИЧЕСКИХ РАБОТНИКОВ
ДОШКОЛЬНЫХ ОБРАЗОВАТЕЛЬНЫХ ОРГАНИЗАЦИЙ в 2013 г.**

	Численность педагогических работников, человек	из них имеют образование, процентов			
		высшее профессиональное	из них педагогическое	среднее профессиональное	из них педагогическое
Педагогические работники – всего	4028	47.8	44.4	51.0	47.8
в том числе:					
воспитатели	3001	39.7	36.1	58.9	55.6
старшие воспитатели	46	76.1	69.6	23.9	23.9
музыкальные работники	251	38.2	33.5	61.4	51.8
инструкторы по физической культуре	134	51.5	49.3	47.0	45.5
учителя – логопеды	234	98.3	97.0	0.4	0.4
учителя – дефектологи	18	100.0	100.0	-	-
педагоги – психологи	114	98.2	94.7	0.9	0.9
социальные педагоги	18	94.4	88.9	5.6	5.6
педагоги дополнительного образования	207	73.4	72.5	26.6	23.7
другие педагогические работники	5	100.0	100.0	-	-

ОБЩЕЕ ОБРАЗОВАНИЕ¹⁾

**ГОСУДАРСТВЕННЫЕ И МУНИЦИПАЛЬНЫЕ
ДНЕВНЫЕ ОБЩЕОБРАЗОВАТЕЛЬНЫЕ ОРГАНИЗАЦИИ**

(на начало учебного года)

	2005/06	2007/08	2008/09	2009/10	2010/11	2011/12	2012/13	2013/14
Число общеобразовательных организаций ²⁾	875	854	830	781	683	629	584	547
в том числе:								
в городской местности	148	147	147	147	146	148	147	144
в сельской местности	727	707	683	634	537	481	437	403
Численность обучающихся, тыс. человек	128.1	114.9	110.0	106.8	104.9	104.4	104.1	103.4
в том числе:								
в городской местности	83.7	76.1	73.8	72.6	72.5	73.2	74.0	74.4
в сельской местности	44.4	38.8	36.2	34.2	32.4	31.2	30.1	29.0
Из общего числа общеобразовательных организаций:								
начальных	157	146	129	90	59	40	20	11
основных	259	251	247	240	201	180	160	140
средних (полных)	444	442	439	402	375	358	353	349
специальных (коррекционных) для воспитанников с ограниченными возможностями здоровья	15	15	15	15	15	15	15	13
Численность обучающихся в общеобразовательных организациях, тыс. человек:								
начальных	1.7	1.5	1.3	1.0	0.7	0.6	0.5	0.5
основных	9.8	8.2	7.6	7.2	6.7	6.5	6.0	5.3
средних (полных)	112.9	101.5	97.4	74.3	73.2	70.0	69.9	69.4
специальных (коррекционных) для воспитанников с ограниченными возможностями здоровья	3.7	3.7	3.6	4.0	4.0	4.1	4.1	4.3
Из общего числа обучающихся, тыс. человек ³⁾ :								
в 1–4 классах	42.2	39.9	39.6	39.5	39.9	40.3	40.8	40.9
в 5–9 классах	62.9	55.8	53.8	51.6	49.4	48.4	47.9	47.6
в 10–11 (12) классах	19.3	15.5	13.0	11.7	11.6	11.5	11.1	10.4
Численность педагогических работников, тыс. человек	16.6	15.7	14.7	14.6	13.8	13.8	13.6	13.0

¹⁾ По данным Минобрнауки России.

²⁾ С 2009/10 учебного года – включая общеобразовательные организации для детей дошкольного и младшего школьного возраста; с углубленным изучением отдельных предметов; гимназии; лицеи; оздоровительные санаторного типа для детей, нуждающихся в длительном лечении; для детей, нуждающихся в психолого-педагогической и медико-социальной помощи.

³⁾ Без обучающихся и воспитанников специальных (коррекционных), санаторных и медико-социальных организаций.

В 2013/2014 учебном году по программе 1 класса обучалось 2548 детей шестилетнего и 184 – пятилетнего возраста.

ГИМНАЗИИ И ЛИЦЕИ
(из общего числа дневных общеобразовательных организаций,
на начало учебного года)

	2005/06	2007/08	2008/09	2009/10	2010/11	2011/12	2012/13	2013/14
Число гимназий	7	6	6	6	6	7	8	7
в них обучающихся, человек	5344	4750	4650	4503	4560	5199	5524	5381
Число лицеев	6	7	7	7	7	8	8	8
в них обучающихся, человек	3492	3849	3860	3831	3843	4884	4908	5041

**СМЕННОСТЬ ЗАНЯТИЙ В ГОСУДАРСТВЕННЫХ И МУНИЦИПАЛЬНЫХ
ДНЕВНЫХ ОБЩЕОБРАЗОВАТЕЛЬНЫХ ОРГАНИЗАЦИЯХ¹⁾**
(на начало учебного года)

	2005/06	2007/08	2008/09	2009/10	2010/11	2011/12	2012/13	2013/14
Число общеобразовательных, организаций, ведущих занятия:								
в одну смену	687	694	686	637	554	504	479	456
в процентах от общего числа организаций	79.9	82.7	84.2	83.2	83.1	82.4	84.5	85.7
в две смены	173	145	129	129	113	108	88	76
в процентах от общего числа организаций	20.1	17.3	15.8	16.8	16.9	17.6	15.5	14.3
Численность обучающихся, занимавшихся:								
в первую смену								
тыс. человек	108.2	99.0	94.9	91.7	89.5	88.7	88.3	87.6
в процентах от общей численности обучающихся	87.2	89.2	89.3	89.1	88.7	88.6	88.6	88.6
во вторую смену								
тыс. человек	15.8	11.9	11.4	11.2	11.4	11.4	11.4	11.2
в процентах от общей численности обучающихся	12.8	10.8	10.7	10.9	11.3	11.4	11.4	11.4

¹⁾ Без специальных (коррекционных), санаторных и медико-социальных организаций.

**ГОСУДАРСТВЕННЫЕ И МУНИЦИПАЛЬНЫЕ ДНЕВНЫЕ ОБЩЕОБРАЗОВАТЕЛЬНЫЕ
ОРГАНИЗАЦИИ, ОСНАЩЁННЫЕ КАБИНЕТАМИ ОСНОВ ИНФОРМАТИКИ И
ВЫЧИСЛИТЕЛЬНОЙ ТЕХНИКИ И ЭЛЕКТРОННЫМИ СРЕДСТВАМИ ОБУЧЕНИЯ¹⁾**
(на начало учебного года)

	2010/11	2011/12	2012/13	2013/14
Число общеобразовательных организаций, имеющих учебные кабинеты основ информатики и вычислительной техники ¹⁾	566	556	539	530
в процентах от общего числа общеобразовательных организаций	75.6	79.3	81.4	85.3
В них рабочих мест с ЭВМ, единиц	4394	4404	4509	5067
Число персональных компьютеров	7471	7855	8890	12570
из них:				
используемые в учебных целях	5972	6244	6854	9681
в составе локальных вычислительных сетей	3074	3306	3821	4943
имеющие доступ к сети Интернет	3178	3522	4246	5956
Число персональных компьютеров на одну организацию	10	11	13	20
Число персональных компьютеров, используемых в учебных целях, на 1000 обучающихся	59	75	85	122

¹⁾ Включая филиалы общеобразовательных организаций.

**ТЕХНИЧЕСКОЕ СОСТОЯНИЕ ЗДАНИЙ ГОСУДАРСТВЕННЫХ И МУНИЦИПАЛЬНЫХ
ДНЕВНЫХ ОБЩЕОБРАЗОВАТЕЛЬНЫХ ОРГАНИЗАЦИЙ**
(на начало учебного года)

	2010/11	2011/12	2012/13	2013/14
Число общеобразовательных организаций:				
требующих капитального ремонта	215	140	154	134
в процентах от общего числа общеобразовательных организаций	28.7	20.0	23.3	21.6
находящихся в аварийном состоянии	7	4	4	3
в процентах от общего числа общеобразовательных организаций	0.9	0.6	0.6	0.5
Численность обучающихся в общеобразовательных организациях:				
требующих капитального ремонта, человек	40159	33037	28652	31091
в процентах от общей численности обучающихся	39.9	31.7	27.5	30.1
находящихся в аварийном состоянии, человек	892	807	489	897
в процентах от общей численности обучающихся	0.9	0.8	0.5	0.9

**ГОСУДАРСТВЕННЫЕ И МУНИЦИПАЛЬНЫЕ ВЕЧЕРНИЕ (СМЕННЫЕ)
ОБЩЕОБРАЗОВАТЕЛЬНЫЕ ОРГАНИЗАЦИИ**
(на начало учебного года)

	2005/06	2007/08	2008/09	2009/10	2010/11	2011/12	2012/13	2013/14
Число организаций	14	14	13	13	11	10	10	10
В них обучающихся, человек	1928	1888	1966	1832	1754	1575	1454	1266
в том числе в классах:								
1–9	728	635	525	524	503	526	504	442
10–11 (12)	1200	1253	1441	1308	1251	1049	950	824
Численность учителей, человек	283	263	233	204	100	159	118	86
Из них имеют основную работу	137	115	126	107	70	91	70	73

**ВЫПУСК ОБУЧАЮЩИХСЯ ГОСУДАРСТВЕННЫМИ И МУНИЦИПАЛЬНЫМИ
ОБЩЕОБРАЗОВАТЕЛЬНЫМИ ОРГАНИЗАЦИЯМИ**
(человек)

	2005	2007	2008	2009	2010	2011	2012	2013
Численность обучающихся, получивших аттестат об основном общем образовании, всего	16085	12848	11643	11456	11345	10701	10350	10041
в том числе по окончании:								
дневных организаций	15709	12548	11328	11125	10972	10364	9928	9735
вечерних организаций ¹⁾	376	300	315	331	373	337	422	306
Численность обучающихся, получивших аттестат о среднем (полном) общем образовании, всего	11267	9543	8697	7098	6114	5939	5913	5753
в том числе по окончании:								
дневных организаций	10692	9003	8215	6691	5733	5606	5660	5452
вечерних организаций	575	540	482	407	381	333	253	301

¹⁾ Включая окончивших дневные общеобразовательные организации экстерном.

**ЧИСЛЕННОСТЬ УЧИТЕЛЕЙ ДНЕВНЫХ ГОСУДАРСТВЕННЫХ
И МУНИЦИПАЛЬНЫХ ОБЩЕОБРАЗОВАТЕЛЬНЫХ
ОРГАНИЗАЦИЙ ПО УРОВНЮ ОБРАЗОВАНИЯ¹⁾**
(на 20 сентября 2013 г.)

	Численность учителей (без совместителей), человек	из них имеют образование, процентов				Удельный вес женщин в общей численности учителей общеобразовательных организаций, процентов
		высшее профессиональное	среднее профессиональное	начальное профессиональное	среднее (полное) общее	
Всего учителей	10841	83.0	16.0	0.2	0.5	86.1
в том числе:						
образовательных организаций для детей дошкольного и младшего школьного возраста	16	87.5	12.5	-	-	100.0
общеобразовательных организаций	10109	82.7	16.3	0.2	0.6	86.2
школ-интернатов	165	90.9	9.1	-	-	86.1
специальных (коррекционных) образовательных организаций для детей с ограниченными возможностями здоровья	350	86.0	13.4	0.3	0.3	84.0
образовательных организаций для детей-сирот и детей, оставшихся без попечения родителей	153	80.4	18.3	-	0.7	81.0
образовательных организаций санаторного типа для детей, нуждающихся в длительном лечении	30	96.7	3.3	-	-	86.7
организаций для детей, нуждающихся в психолого-педагогической и медико-социальной помощи	18	100.0	-	-	-	94.9

**ОРГАНИЗАЦИИ ДОПОЛНИТЕЛЬНОГО ОБРАЗОВАНИЯ ДЕТЕЙ
ПО ВИДАМ ОБРАЗОВАТЕЛЬНОЙ ДЕЯТЕЛЬНОСТИ**
(на конец года)

	2005	2007	2008	2009	2010	2011	2012	2013
Организаций дополнительного образования ¹⁾ – всего	81	84	77	77	72	72	71	67
в том числе:								
центры внешкольной работы, дома (дворцы) для детей и подростков	48	47	48	48	47	46	46	44
в них:								
число объединений	3985	3904	4020	3913	3700	3658	3916	3737
численность занимавшихся, тыс. человек	50.6	54.7	56.6	55.6	50.6	50.0	53.7	52.7
станции юных техников, натуралистов, туристов	5	3	3	3	3	3	3	3
в них:								
число объединений	254	184	188	192	191	179	181	196
численность занимавшихся, тыс. человек	3.7	2.5	2.4	2.5	2.5	2.3	2.3	2.5
спортивные школы	28	34	26	26	22	23	22	20
в них:								
число объединений	805	1006	694	638	464	495	407	380
численность занимавшихся, тыс. человек	18.2	20.5	12.7	11.8	8.3	8.0	7.6	7.0
Детско-юношеские спортивные школы ²⁾	39	45	46	45	45	45	44	45
в них:								
численность занимавшихся, тыс. человек	23.4	25.7	24.8	22.2	20.0	19.5	19.7	19.9
Детские музыкальные, художественные школы и школы искусств ³⁾	47	47	48	48	48	48	48	48
в них:								
численность занимавшихся, тыс. человек	13.8	14.6	14.7	14.6	14.7	14.7	14.8	14.6

¹⁾ По данным комитета образования и науки Курской области.

²⁾ По данным комитета по физической культуре и спорту Курской области.

³⁾ По данным комитета по культуре Курской области.

НАЧАЛЬНОЕ ПРОФЕССИОНАЛЬНОЕ ОБРАЗОВАНИЕ¹⁾**ОСНОВНЫЕ ПОКАЗАТЕЛИ ПО ОРГАНИЗАЦИЯМ
НАЧАЛЬНОГО ПРОФЕССИОНАЛЬНОГО ОБРАЗОВАНИЯ**

	2008	2009	2010 ²⁾	2011	2012	2013
Число образовательных организаций (на конец года) ²⁾	31	29	25	25	19	8
Численность обучающихся, человек	10742	9736	9465	8465	6624	7540
в том числе:						
юноши	6938	6394	5779	5760	4423	5006
девушки	3804	3342	3228	2705	2201	2534
Принято на обучение, человек	5821	4511	5360	4607	5510	4707
Выпущено квалифицированных рабочих (служащих), человек	5774	4277	4990	4544	5439	4323

¹⁾ По данным Минобрнауки России.

²⁾ Не включая образовательные организации среднего профессионального образования, реализующие программу начального профессионального образования.

³⁾ С 2010 г. включая обучавшихся по договорам.

**ВЫПУСК КВАЛИФИЦИРОВАННЫХ РАБОЧИХ И СЛУЖАЩИХ
С НАЧАЛЬНЫМ ПРОФЕССИОНАЛЬНЫМ ОБРАЗОВАНИЕМ
ПО ПРОФЕССИЯМ¹⁾**
(человек)

	2011	2012	2013
Выпуск- всего	4544	5439	4323
в том числе по профессиям:			
общие для всех видов экономической деятельности	452	417	358
промышленности	1136	1485	1247
строительных, монтажных и ремонтно - строительных работ	561	612	512
транспорта	698	696	828
связи	65	65	83
общественного питания, торговли и производства			
пищевой продукции	625	584	502
сферы обслуживания	131	91	104
сельского хозяйства	312	304	243
должности служащих	564	1185	446

¹⁾ С 2010 г. включая обучавшихся по договорам.

СРЕДНЕЕ И ВЫСШЕЕ ПРОФЕССИОНАЛЬНОЕ ОБРАЗОВАНИЕ

**ГОСУДАРСТВЕННЫЕ ОБРАЗОВАТЕЛЬНЫЕ ОРГАНИЗАЦИИ СРЕДНЕГО И ВЫСШЕГО
ПРОФЕССИОНАЛЬНОГО ОБРАЗОВАНИЯ¹⁾**
(на начало учебного года)

	2005/06	2007/08	2008/09	2009/10	2010/11	2011/12	2012/13	2013/14 ³⁾
Число организаций среднего профессионального образования ²⁾	29	30	30	28	28	28	26	23
В них студентов – всего, человек	20500	19510	18432	17875	17769	17211	15874	14526
в том числе на отделениях:								
очных	15975	15649	14798	14387	13759	14311	13270	12302
очно-заочных (вечерних)	827	853	844	836	1399	613	381	534
заочных	3683	2942	2735	2612	2582	2286	2223	1690
экстернат	15	66	55	40	29	1	-	-
На 10 000 человек населения приходилось студентов	174	169	161	158	158	153	142	130
Число организаций высшего профессионального образования	5	5	5	5	5	5	5	5
В них студентов – всего, человек	42403	44233	45672	47544	45835	45497	42486	42122
в том числе на отделениях:								
очных	23043	23523	22891	21899	20679	20233	19606	19987
очно-заочных (вечерних)	714	881	873	747	589	489	388	269
заочных	18604	19816	21865	24863	24518	24469	22233	21626
экстернат	42	13	43	35	49	306	259	240
На 10 000 человек населения приходилось студентов	360	384	399	419	407	406	380	376

¹⁾ Включая филиалы.

²⁾ Без филиалов.

³⁾ По данным Минобрнауки России.

На начало 2012/2013 учебного года статус колледжа имели 18 организаций среднего профессионального образования, в которых обучалось 9500 студентов (в 2011/2012 учебном году соответственно: 18 и 9600).

ПРИЕМ В ГОСУДАРСТВЕННЫЕ ОБРАЗОВАТЕЛЬНЫЕ ОРГАНИЗАЦИИ НА ОБУЧЕНИЕ ПО ПРОГРАММАМ СРЕДНЕГО И ВЫСШЕГО ПРОФЕССИОНАЛЬНОГО ОБРАЗОВАНИЯ ПО ВИДАМ ОБУЧЕНИЯ¹⁾

(человек)

	2005	2007	2008	2009	2010	2011	2012	2013 ²⁾
Принято студентов на обучение по программам среднего профессионального образования – всего	6793	6119	5695	5828	5406	4971	4420	4423
в том числе на отделения:								
очные	5510	5038	4666	4768	4317	4213	3719	3719
очно-заочные (вечерние)	249	213	277	263	393	136	79	148
заочные	1019	853	737	787	696	622	622	556
экстернат	15	15	15	10	-	-	-	-
Принято студентов на обучение по программам высшего профессионального образования – всего	10102	9352	10125	11103	9287	9069	8278	9036
в том числе на отделения:								
очные	5640	5251	4974	5004	4790	5090	4638	4954
очно-заочные (вечерние)	219	65	98	63	8	73	-	2
заочные	4230	4035	5024	6018	4484	3904	3640	4080
экстернат	13	1	29	18	5	2	-	--

¹⁾ Включая филиалы.²⁾ По данным Минобрнауки России.

ВЫПУСК СПЕЦИАЛИСТОВ ГОСУДАРСТВЕННЫМИ ОБРАЗОВАТЕЛЬНЫМИ ОРГАНИЗАЦИЯМИ СО СРЕДНИМ И ВЫСШИМ ПРОФЕССИОНАЛЬНЫМ ОБРАЗОВАНИЕМ ПО ВИДАМ ОБУЧЕНИЯ¹⁾

	2005	2007	2008	2009	2010	2011	2012	2013 ²⁾
Выпущено специалистов со средним профессиональным образованием – всего, человек	5018	5229	5611	4987	4462	3982	3389	3653
в том числе обучавшихся на отделениях:								
очных	3833	4130	4459	3970	3479	3200	2722	3001
очно-заочных (вечерних)	238	252	246	218	329	199	152	117
заочных	947	844	884	774	637	582	515	535
экстернат	-	3	22	25	17	1	-	-
На 10 000 человек населения выпущено специалистов	42	45	49	44	39	35	30	33
Выпущено специалистов с высшим профессиональным образованием – всего, человек	5791	8087	7805	8846	8816	10048	9076	9780
в том числе обучавшихся на отделениях:								
очных	3646	4221	4408	5164	4689	4839	4543	4585
очно-заочных (вечерних)	101	108	142	142	161	169	107	117
заочных	2000	3733	3229	3513	3944	5015	4414	5063
экстернат	44	25	26	27	22	25	12	15
На 10 000 человек населения выпущено специалистов	49	70	68	78	78	89	81	87

¹⁾ Включая филиалы.²⁾ По данным Минобрнауки России.

В 2013 г. из 2970 специалистов, обучавшихся на бюджетной основе и окончивших очные отделения организаций высшего профессионального образования, 1426 (48.0%) получили направление на работу, в 2012 г. – 1160 (41.6%) и из 1983 специалистов, окончивших организации среднего профессионального образования, 565 (28.5%) получили направление на работу, в 2012 г. – 678 (29.2%).

Статистический ежегодник 2014

**ОСНОВНЫЕ ПОКАЗАТЕЛИ
ПО НЕГОСУДАРСТВЕННЫМ ОБРАЗОВАТЕЛЬНЫМ ОРГАНИЗАЦИЯМ ВЫСШЕГО
ПРОФЕССИОНАЛЬНОГО ОБРАЗОВАНИЯ¹⁾**

(на начало учебного года)

	2005/06	2007/08	2008/09	2009/10	2010/11	2011/12	2012/13	2013/14 ²⁾
Организации среднего профессионального образования								
Число организаций ³⁾	3	4	4	5	6	5	5	3
В них студентов – всего, тыс. человек	2.9	3.4	2.7	1.1	2.2	1.5	2.1	1.6
Принято студентов на обучение – всего, тыс. человек	0.3	1.0	0.8	0.3	0.6	0.2	0.5	0.6
Выпущено специалистов – всего, тыс. человек	0.9	1.1	1.0	0.5	1.0	0.8	0.9	0.6
Организации высшего профессионального образования								
Число организаций ³⁾	8	9	9	7	6	5	5	5
В них студентов – всего, тыс. человек	15.8	21.2	18.8	25.7	26.4	22.1	21.0	17.9
в том числе обучавшихся на отделениях:								
очных	4.0	3.6	3.0	1.6	1.3	0.8	0.8	0.8
очно-заочных (вечерних)	0.1	0.2	0.1	0.3	0.2	0.2	0.2	0.2
заочных	11.7	17.4	15.7	21.3	22.9	20.0	19.3	16.6
экстернат	-	-	-	2.5	2.0	1.1	0.7	0.3
Принято студентов на обучение – всего, тыс. человек	3.4	4.8	3.6	2.3	6.3	1.2	3.7	3.7
Выпущено специалистов – всего, тыс. человек ⁴⁾	2.8	3.8	3.6	6.4	7.5	5.4	5.2	4.0
Численность профессорско- преподавательского персонала – всего, человек	926	861	786	488	353	309	340	334
в том числе имеют ученую степень:								
доктора наук	82	78	68	25 ⁵⁾	33	29	40	48
кандидата наук	449	456	420	163 ⁵⁾	198	174	199	192

¹⁾ Включая филиалы.

²⁾ По данным Минобрнауки России.

³⁾ Без филиалов.

⁴⁾ Соответственно в 2005, 2007, 2008, 2009, 2010, 2011, 2012, 2013 гг.

⁵⁾ Без совместителей.

Здравоохранение

Раздел 9

<i>Лечебно-профилактическая помощь населению</i>	<i>115</i>
<i>Заболеваемость населения</i>	<i>122</i>
<i>Методологические пояснения</i>	<i>130</i>

Система здравоохранения характеризует одну из важнейших сторон качества жизни общества – состояние и сохранение здоровья населения.

Развитие системы здравоохранения в Курской области осуществляется в направлении повышения доступности и качества медицинской помощи населению области, укрепления материально – технической базы организаций здравоохранения, повышения качества профессиональной подготовки и переподготовки кадров здравоохранения.

В 2013 г. система здравоохранения Курской области включает 55 больничных и 107 амбулаторно-поликлинических организаций. Медицинскую помощь населению оказывают 5.7 тыс. врачей и 13.2 тыс. человек среднего медицинского персонала. Оказание экстренной медицинской помощи в области по-прежнему осуществляют 39 станций (отделений) скорой медицинской помощи, а для оказания медицинской помощи женщинам и детям действует 120 учреждений, включающих как самостоятельные женские консультации и детские поликлиники, так и врачебные учреждения, имеющие акушерско- гинекологические и детские отделения. В сельской местности функционирует 629 фельдшерско-акушерских пунктов (на 16 меньше, чем в 2012 г.), оказывающих лечебно-профилактическую помощь сельскому населению.

Плановая мощность амбулаторно-поликлинических учреждений увеличилась до 28.0 тыс. посещений в смену. В расчете на 10 тыс. человек населения плановая мощность в 2013 г. увеличилась с 245.5 до 250.1 посещений в смену. Число больничных коек стационарных больничных учреждений сократилось с 11.8 тыс. в 2012 г. до 11.7 тыс. в 2013 г. и в расчете на 10 тыс. человек населения составило 104.9 (против 105.8).

В 2013 г. в области продолжалось сокращаться количество врачей – на 628 человек, число работников среднего медицинского персонала возросло на 50 человек. Количество врачей в расчете на 10 тыс. человек населения составило 51.2, среднего медицинского персонала – 117.6.

К основным показателям, характеризующим состояние здоровья населения, а также эффективность деятельности учреждений здравоохранения, относятся заболеваемость населения и инвалидность.

В 2013 г. общая заболеваемость населения по сравнению с предыдущим годом снизилась: число зарегистрированных больных с впервые установленным диагнозом составило 637.9 тыс. человек (в 2012 г. – 658.8), в расчете на 1000 человек населения приходится 570.1 заболевших (в 2012 г. – 588.0). В структуре общей заболеваемости населения области наибольший удельный вес (44.9%) занимают болезни органов дыхания, хотя количество заболевших сократилось на 1.5 тыс. человек.

Заболеваемость детей в возрасте 0 - 14 лет различными болезнями в 2013 г. также сократилась: зарегистрировано больных всеми болезнями с диагнозом, установленным впервые в жизни, на 11.8 тыс. детей меньше, чем в 2012 г. Преобладают болезни органов дыхания – 174.8 тыс. детей за 2013 г. т.е. 64.5% больных детей (в 2012 г. – 176.5 тыс. детей и 62.4%).

ЛЕЧЕБНО-ПРОФИЛАКТИЧЕСКАЯ ПОМОЩЬ НАСЕЛЕНИЮ

МЕДИЦИНСКИЕ ОРГАНИЗАЦИИ

(на конец года)

	2005	2007	2008	2009	2010	2011	2012	2013
Число больничных организаций	86	60	54	53	55	55	55	55
Число больничных коек ¹⁾ –								
всего	13445	11805	12781	12230	11949	11640	11842 ²⁾	11734 ²⁾
на 10 000 человек населения	114.2	102.5	111.8	107.8	106.2	103.8	105.8 ²⁾	104.9 ²⁾
Число врачебных амбулаторно- поликлинических организаций	208	136	112	93	103	106	110	107
Мощность амбулаторно- поликлинических организаций, посещений в смену	26722	28087	27988	28155	27170	27459	27483	27983
на 10 000 человек населения	226.9	243.8	244.8	248.1	241.4	244.8	245.5	250.1
Число фельдшерско-акушерских пунктов	781	705	697	691	679	666	645	629
Численность врачей всех специальностей –								
всего, человек ³⁾	5891	6112	6267	6198	6529	6405	6360	5732
на 10 000 человек населения	50.0	53.1	54.8	54.6	58.0	57.1	56.8	51.2
Численность среднего медицинского персонала –								
всего, человек	13630	13438	13665	13235	13413	13163	13111	13161
на 10 000 человек населения	115.7	116.7	119.5	116.6	119.2	117.4	117.1	117.6

¹⁾ Включая места пребывания в дневных стационарах.²⁾ С 2012 г. учитываются места дневного пребывания в амбулаторно-поликлинических организациях.³⁾ С 2013 г. без аспирантов, клинических ординаторов, интернов.

**ЧИСЛЕННОСТЬ ВРАЧЕЙ ПО ОТДЕЛЬНЫМ
СПЕЦИАЛЬНОСТЯМ**

	2005	2007	2008	2009	2010	2011	2012	2013
	Человек							
Численность врачей ¹⁾ - всего	5891	6112	6267	6198	6529	6405	6360	5732
из них:								
терапевтического профиля	1547	1624	1608	1540	1589	1536	1619	1495
хирургического профиля	673	690	697	709	720	726	792	662
акушеров-гинекологов	347	360	361	359	355	365	383	336
педиатров	454	451	478	478	464	456	481	444
офтальмологов	135	143	137	129	140	147	158	136
отоларингологов	129	131	128	127	124	125	130	114
неврологов	229	250	239	231	260	265	288	259
психиатров и наркологов	244	251	246	238	237	238	237	213
фтизиатров	82	88	81	77	77	71	68	68
дермато-венерологов	128	147	121	118	118	126	161	108
рентгенологов и радиологов	166	165	164	160	167	170	196	172
врачей по лечебной физкультуре и спортивной медицине	32	26	30	26	25	27	28	29
стоматологов	303	311	350	355	330	348	405	347
	На 10 000 человек населения							
Численность врачей - всего	50.0	53.1	54.8	54.6	58.0	57.1	56.8	51.2
из них:								
терапевтического профиля	13.1	14.1	14.1	13.6	14.1	13.7	14.5	13.4
хирургического профиля	5.7	6.0	6.1	6.2	6.4	6.5	7.1	5.9
акушеров-гинекологов ²⁾	5.4	5.7	5.8	5.8	5.8	6.0	6.3	5.5
педиатров ³⁾	27.9	28.8	30.5	30.6	29.8	28.8	29.7	26.8
офтальмологов	1.1	1.2	1.2	1.1	1.2	1.3	1.4	1.2
отоларингологов	1.1	1.1	1.1	1.1	1.1	1.1	1.2	1.0
неврологов	1.9	2.2	2.1	2.0	2.3	2.4	2.6	2.3
психиатров и наркологов	2.1	2.2	2.2	2.1	2.1	2.1	2.1	1.9
фтизиатров	0.7	0.8	0.7	0.7	0.7	0.6	0.6	0.6
дермато-венерологов	1.1	1.3	1.1	1.0	1.0	1.1	1.4	1.0
рентгенологов и радиологов	1.4	1.4	1.4	1.4	1.5	1.5	1.8	1.5
врачей по лечебной физкультуре и спортивной медицине	0.3	0.2	0.3	0.2	0.2	0.2	0.3	0.3
стоматологов	2.6	2.7	3.1	3.1	2.9	3.1	3.6	3.1

¹⁾ С 2013 г. без аспирантов, клинических ординаторов, интернов.

²⁾ На 10 000 женщин.

³⁾ На 10 000 детей в возрасте 0-14 лет.

**ЧИСЛЕННОСТЬ СРЕДНЕГО МЕДИЦИНСКОГО
ПЕРСОНАЛА ПО ОТДЕЛЬНЫМ СПЕЦИАЛЬНОСТЯМ**

	2005	2007	2008	2009	2010	2011	2012	2013
Человек								
Численность среднего медицинского персонала - всего	13630	13438	13665	13235	13413	13163	13111	13161
из них:								
фельдшеры	1128	1052	1352	1347	1342	1341	1105	1268
акушерки	743	714	683	678	644	618	583	566
медицинские сестры	9001	9260	9111	8927	9039	8975	9130	9142
лаборанты, медицинские								
лабораторные техники	1084	987	1101	1009	1008	989	931	930
рентгенолаборанты	265	274	270	288	295	292	297	318
зубные врачи	295	329	313	290	277	276	357	365
На 10 000 человек населения								
Численность среднего медицинского персонала - всего	115.7	116.7	119.5	116.6	119.2	117.4	117.1	117.6
из них:								
фельдшеры	9.6	9.1	11.8	11.9	11.9	12.0	9.9	11.3
акушерки ¹⁾	11.6	11.4	10.9	10.9	10.5	10.1	9.5	9.3
медицинские сестры	76.4	80.4	79.7	78.7	80.3	80.0	81.6	81.7
лаборанты, медицинские								
лабораторные техники	9.2	8.6	9.6	8.9	9.0	8.8	8.3	8.3
рентгенолаборанты	2.3	2.4	2.4	2.5	2.6	2.6	2.7	2.8
зубные врачи	2.5	2.9	2.7	2.6	2.5	2.5	3.2	3.3

¹⁾ На 10 000 женщин.

Численность среднего медицинского персонала на одного врача в 2013 г. составила 2.3 человека.

ЧИСЛО БОЛЬНИЧНЫХ КОЕК ПО СПЕЦИАЛИЗАЦИИ

	2005	2007	2008	2009	2010	2011	2012 ¹⁾	2013
	Всего							
Число больничных коек, всего	13445	11805	12781	12230	11949	11640	11842	11734
из них:								
терапевтических	2630	2740	2050	1919	1863	2281	2300	2064
кардиологических ²⁾	503	470	469	463	450	421
хирургических	2207	2211	2085	2085	2075	1977	1982	1916
онкологических	283	275	275	275	275	275	390	330
гинекологических	591	598	547	527	504	470	448	430
туберкулезных	719	800	848	726	726	670	640	640
инфекционных	692	613	525	460	449	444	433	388
офтальмологических	230	220	207	155	145	145	145	135
отоларингологических	205	189	160	147	137	137	135	128
дермато-венерологических	96	86	63	73	93	90	80	72
психиатрических	1627	1600	1600	1600	1600	1600	1590	1590
наркологических	232	170	170	170	170	170	170	170
неврологических	856	806	776	836	798	765	746	719
для беременных женщин и рожениц	669	651	621	619	613	573	554	528
	На 10 000 человек населения							
Число больничных коек	114.2	102.5	111.8	107.8	106.2	103.8	105.8	104.9
из них:								
терапевтических	22.3	23.8	17.9	16.9	16.6	20.3	20.5	18.4
кардиологических ²⁾	4.4	4.1	4.2	4.1	4.0	3.8
хирургических	18.7	19.2	18.2	18.4	18.4	17.6	17.7	17.1
онкологических	2.4	2.4	2.4	2.4	2.4	2.5	3.5	2.9
гинекологических ³⁾	9.2	9.5	8.8	8.5	8.2	7.7	7.3	7.0
туберкулезных	6.1	6.9	7.4	6.4	6.4	6.0	5.7	5.7
инфекционных	5.9	5.3	4.6	4.1	4.0	4.0	3.9	3.5
офтальмологических	2.0	1.9	1.8	1.4	1.3	1.3	1.3	1.2
отоларингологических	1.7	1.6	1.4	1.3	1.2	1.2	1.2	1.1
дермато-венерологических	0.8	0.7	0.6	0.6	0.8	0.8	0.7	0.6
психиатрических	13.8	13.9	14.0	14.1	14.2	14.3	14.2	14.2
наркологических	2.0	1.5	1.5	1.5	1.5	1.5	1.5	1.5
неврологических	7.3	7.0	6.8	7.4	7.1	6.8	6.7	6.4
для беременных женщин и рожениц ⁴⁾	21.7	22.0	21.4	21.8	22.1	21.1	20.8	20.1

¹⁾ С 2012 года учитываются места дневного пребывания в амбулаторно-поликлинических организациях.

²⁾ До 2008 г. входили в состав терапевтических коек.

³⁾ На 10 000 женщин.

⁴⁾ На 10 000 женщин в возрасте 15-49 лет.

ОБСЛУЖИВАНИЕ НАСЕЛЕНИЯ СКОРОЙ МЕДИЦИНСКОЙ ПОМОЩЬЮ

	2005	2007	2008	2009	2010	2011	2012	2013
Число станций (отделений) скорой медицинской помощи ¹⁾	40	43	40	39	39	39	39	39
Численность лиц, которым оказана помощь амбулаторно и при выездах:								
всего, тыс. человек	477	471	466	460	460	462	462	461
на 1000 человек населения	401.9	407.2	406.1	403.8	407.0	411.2	412.3	411.9

¹⁾ На конец года.

МЕДИЦИНСКАЯ ПОМОЩЬ ЖЕНЩИНАМ И ДЕТЯМ

	2005	2007	2008	2009	2010	2011	2012	2013
Число женских консультаций, детских поликлиник и организаций, имеющих женские консультации, акушерско-гинекологические и детские отделения	152	112	103	113	108	112	120	120
Число коек для беременных женщин и рожениц:								
всего	669	651	621	619	613	573	554	528
на 10 000 женщин в возрасте 15-49 лет	21.7	22.0	21.4	21.8	22.1	21.1	20.8	20.1
Число коек для пациентов детей:								
всего	1066	988	1003	1010	970	952	935	847
на 10 000 детей в возрасте 0-14 лет	65.4	63.1	64.0	64.6	62.2	60.1	57.6	51.0

**ПРЕРЫВАНИЕ БЕРЕМЕННОСТИ (аборты)
ПО ВОЗРАСТНЫМ ГРУППАМ¹⁾**

	2005	2007	2008	2009	2010	2011	2012	2013
Всего аборт, единиц	12916	11324	11960	9693	8481	9209	8748	8515
в том числе мини-аборт	7242	5607	5716	4270	3302	3444	3075	3097
Число аборт у женщин								
в возрасте, лет:								
до 15	4	2	4	6	4	7	6	8
15-19	1383	1092	1069	878	777	555	488	437
20-34	9255	8137	8606	6948	6137	6546	6256	5937
35 лет и старше	2274	2093	2281	1861	1563	2101	1998	2133
Число аборт:								
на 1000 женщин в возрасте								
15-49 лет	41.5	37.9	40.9	33.8	30.2	33.5	32.5	32.1
в том числе:								
до 15	0.1	0.1	0.1	0.2	0.2	0.3	0.2	0.3
15-19	30.5	27.6	29.3	26.0	24.7	18.7	17.2	16.1
20-34	74.6	65.4	68.8	55.6	49.4	53.5	51.9	50.0
35 лет и старше	16.1	15.6	17.4	14.5	12.5	17.2	16.6	17.9
на 100 родов	125.8	96.7	96.4	78.2	67.6	71.6	65.5	65.8
Число аборт у первобеременных	1006	1052	1182	432	704	886	673	587

¹⁾ До 2012 г. прерывания беременности в сроки до 27 недель (включительно), с 2012 г. – в сроки до 21 недели (включительно).

**ОХВАТ ДЕТЕЙ В ДЕКРЕТИРОВАННОМ ВОЗРАСТЕ
ПРОФИЛАКТИЧЕСКИМИ ПРИВИВКАМИ**

		Вакцинация			Ревакцинация			
	возраст	удельный вес численности детей, которым сделана прививка в численности детей, состоящих на учете, процентов			возраст	удельный вес численности детей, которым сделана прививка в численности детей, состоящих на учете, процентов		
		2011	2012	2013		2011	2012	2013
Привито против:								
туберкулеза	новорожденные (30 дней)	95.3	95.6	96.1	-	-	-	-
дифтерии	12 месяцев	97.5	97.5	97.5	24 месяца	97.7	97.5	97.5
коклюша	12 месяцев	97.5	97.5	97.4	24 месяца	97.5	97.4	97.4
полиомиелита	12 месяцев	97.9	97.8	97.8	24 месяца	97.8	97.7	97.6
кори	24 месяца	98.0	98.3	97.8	-	-	-	-
эпидемического паротита	24 месяца	98.0	98.3	97.8	-	-	-	-

**ПРОФИЛАКТИЧЕСКИЕ ОСМОТРЫ НАСЕЛЕНИЯ,
ПОДЛЕЖАЩЕГО ПЕРИОДИЧЕСКИМ ОСМОТРАМ**

	2005	2007	2008	2009	2010	2011	2012	2013
Всего осмотренных, тыс. человек:								
взрослых	144.4	121.6	118.6	109.2	101.9	94.9	113.0	112.7
подростков ¹⁾	25.6	18.8	19.6	15.6	13.4	10.7	39.1	33.5
детей	148.6	146.5	140.2	143.7	150.5	146.4	151.8	151.9
В процентах от численности подлежащих осмотрам:								
взрослых	85.8	90.8	93.9	96.0	90.9	92.4	91.9	95.3
подростков ¹⁾	96.2	95.7	92.5	92.8	97.8	95.5	106.0	96.0
детей	90.2	93.9	90.9	93.6	97.6	94.6	95.7	96.3

¹⁾ До 2012 г. без численности подростков-школьников 15-17 лет, с 2012 г. – с численностью подростков-школьников.

**РЕЗУЛЬТАТЫ ПРОФИЛАКТИЧЕСКИХ ОСМОТРОВ
ДЕТЕЙ В ВОЗРАСТЕ 0-14 ЛЕТ**

	2005	2007	2008	2009	2010	2011	2012	2013
Численность осмотренных детей - всего, тыс. человек	148.6	146.5	140.2	143.7	150.5	146.4	151.8	151.9
Выявлено при осмотре детей:								
с понижением остроты слуха								
тыс. человек	0.2	0.2	0.2	0.2	0.2	0.2	0.2	0.2
в процентах от численности осмотренных	0.1	0.1	0.1	0.1	0.1	0.1	0.1	0.1
с понижением остроты зрения								
тыс. человек	9.0	9.0	8.8	7.4	8.5	8.7	8.6	8.1
в процентах от численности осмотренных	6.1	6.1	6.3	5.1	5.6	5.9	5.7	5.3
с дефектами речи								
тыс. человек	6.3	6.5	6.6	5.2	5.7	5.4	4.6	5.5
в процентах от численности осмотренных	4.2	4.4	4.7	3.6	3.8	3.7	3.0	3.6
со сколиозом								
тыс. человек	3.8	3.8	3.4	3.1	2.5	2.3	2.4	2.3
в процентах от численности осмотренных	2.6	2.6	2.4	2.2	1.7	1.6	1.6	1.5
с нарушением осанки								
тыс. человек	11.7	11.6	11.8	11.2	17.9	21.8	18.4	16.8
в процентах от численности осмотренных	7.9	7.9	8.4	7.8	11.9	14.9	12.1	11.1

ЗАБОЛЕВАЕМОСТЬ НАСЕЛЕНИЯ

ЗАБОЛЕВАЕМОСТЬ НАСЕЛЕНИЯ ПО ОСНОВНЫМ КЛАССАМ БОЛЕЗНЕЙ
(зарегистрировано пациентов с диагнозом, установленным впервые в жизни)

	2005	2007	2008	2009	2010	2011	2012	2013
	Тыс. человек							
Все болезни	754.5	667.3	657.6	700.3	652.8	694.9	658.8	637.9
из них:								
некоторые инфекционные и паразитарные болезни	38.5	33.3	35.1	30.2	29.5	28.5	31.0	27.9
новообразования	9.4	9.6	8.9	11.4	11.8	11.1	11.3	11.3
болезни крови, кроветворных органов и отдельные нарушения, вовлекающие иммунный механизм	2.0	2.4	2.3	2.2	2.1	1.8	1.7	1.4
болезни эндокринной системы, расстройства питания и нарушения обмена веществ	9.7	10.1	9.4	9.7	8.4	9.0	9.1	9.3
болезни нервной системы	13.2	11.1	11.1	12.5	11.1	14.3	14.9	14.0
болезни глаза и его придаточного аппарата	35.9	31.7	28.5	25.9	27.1	30.5	33.7	31.2
болезни уха и сосцевидного отростка	24.0	25.1	24.4	27.4	26.7	29.3	28.3	25.0
болезни системы кровообращения	21.1	20.5	18.5	18.0	19.3	17.6	16.3	21.6
болезни органов дыхания	280.7	266.8	269.5	321.9	288.0	312.6	287.9	286.4
болезни органов пищеварения	71.2	28.0	28.4	31.3	26.2	28.6	22.7	22.4
болезни кожи и подкожной клетчатки	42.4	49.4	42.0	36.7	34.2	32.7	34.7	31.9
болезни костно-мышечной системы и соединительной ткани	37.2	34.6	34.9	36.3	32.0	38.8	31.3	28.8
болезни мочеполовой системы	45.7	34.1	33.5	33.3	32.3	31.2	30.5	28.5
осложнения беременности, родов и послеродового периода	6.0	5.6	5.7	5.4	5.8	6.7	6.0	6.5
врожденные аномалии (пороки развития), деформации и хромосомные нарушения	1.8	1.8	1.7	2.3	2.5	2.6	1.9	1.9
травмы, отравления и некоторые другие последствия воздействия внешних причин	90.3	77.1	77.5	74.3	75.7	80.4	82.9	75.8
	На 1000 человек населения							
Все болезни	635.8	576.9	573.0	614.7	577.6	618.5	588.0	570.1
из них:								
некоторые инфекционные и паразитарные болезни	32.5	28.8	30.6	26.5	26.1	25.4	27.7	24.9
новообразования	7.9	8.3	7.7	10.0	10.5	9.8	10.1	10.1
болезни крови, кроветворных органов и отдельные нарушения, вовлекающие иммунный механизм	1.7	2.0	2.0	2.0	1.8	1.6	1.5	1.3
болезни эндокринной системы, расстройства питания и нарушения обмена веществ	8.2	8.8	8.2	8.5	7.5	8.0	8.1	8.3
болезни нервной системы	11.1	9.6	9.6	11.0	9.8	12.7	13.3	12.5
болезни глаза и его придаточного аппарата	30.3	27.4	24.8	22.8	24.0	27.2	30.1	27.9
болезни уха и сосцевидного отростка	20.2	21.7	21.3	24.0	23.6	26.1	25.3	22.4
болезни системы кровообращения	17.8	17.7	16.1	15.8	17.1	15.6	14.6	19.3
болезни органов дыхания	236.5	230.7	234.8	282.5	254.8	278.2	256.9	256.0
болезни органов пищеварения	60.0	24.2	24.7	27.5	23.2	25.4	20.3	20.0
болезни кожи и подкожной клетчатки	35.7	42.7	36.6	32.2	30.2	29.1	30.9	28.5
болезни костно-мышечной системы и соединительной ткани	31.4	29.9	30.4	31.8	28.3	34.6	27.9	25.7
болезни мочеполовой системы	38.5	29.5	29.2	29.2	28.6	27.8	27.2	25.7
осложнения беременности, родов и послеродового периода ¹⁾	19.4	18.7	19.4	18.8	20.7	24.3	22.4	24.7
врожденные аномалии (пороки развития), деформации и хромосомные нарушения	1.5	1.5	1.4	2.0	2.2	2.3	1.7	1.7
травмы, отравления и некоторые другие последствия воздействия внешних причин	76.1	66.7	67.6	65.2	67.0	71.5	74.0	67.8

¹⁾ На 1000 женщин в возрасте 15-49 лет.

**ЗАБОЛЕВАЕМОСТЬ
ОТДЕЛЬНЫМИ ИНФЕКЦИОННЫМИ БОЛЕЗНЯМИ¹⁾**
(число зарегистрированных случаев заболевания у пациентов)

	2005	2007	2008	2009	2010	2011	2012	2013
	Всего							
Кишечные инфекции	4256	4569	5025	5087	4905	4781	4569	4599
из них:								
др. сальмонеллезные инфекции	198	299	307	359	372	381	356	416
Скарлатина	233	263	329	178	263	306	340	117
Дифтерия	4	-	-	-	-	-	-	-
Коклюш	8	28	15	19	23	27	57	58
Корь	8	-	-	-	-	-	13	1
Острые инфекции верхних дыхательных путей	187972	174192	181727	220435	177351	202610	176306	208242
Грипп	1774	403	138	1731	133	434	34	300
Вирусные гепатиты (острые и хронические заболевания)	594	386	343	267	282	281	285	213
Менингококковая инфекция	31	20	29	12	10	17	15	7
Педикулёз	994	949	1224	1132	626	529	559	519
Чесотка	1892	1532	1406	1115	837	614	514	326
Ветряная оспа	3991	4341	6475	4758	4219	5997	7003	4676
	На 100 000 человек населения							
Кишечные инфекции	358.6	395.0	437.9	446.6	433.9	425.5	407.8	411.0
из них:								
др. сальмонеллезные инфекции	16.7	25.8	26.8	31.5	32.9	33.9	31.8	37.2
Скарлатина	19.6	22.7	28.7	15.6	23.3	27.2	30.3	10.5
Дифтерия	0.3	-	-	-	-	-	-	-
Коклюш	0.7	2.4	1.3	1.7	2.0	2.4	5.1	5.2
Корь	0.7	-	-	-	-	-	1.2	0.1
Острые инфекции верхних дыхательных путей	15839.6	15059.1	15835.5	19350.7	15690.3	18032.1	15735.8	18608.2
Грипп	149.5	34.8	12.0	152.0	11.8	38.6	3.0	26.8
Вирусные гепатиты (острые и хронические заболевания)	50.1	33.4	29.9	23.4	24.9	25.0	25.4	19.0
Менингококковая инфекция	2.6	1.7	2.5	1.1	0.9	1.5	1.3	0.6
Педикулёз	83.8	82.0	106.7	99.4	55.4	47.1	49.9	46.4
Чесотка	159.4	132.4	122.5	97.9	74.0	54.6	45.9	29.1
Ветряная оспа	336.3	375.3	564.2	417.7	373.3	533.7	625.0	417.8

¹⁾ По данным Управления Роспотребнадзора по Курской области.

На конец 2013 г. на учете состояло 651 человек, инфицированных вирусом иммунодефицита человека (ВИЧ), в том числе 5 детей в возрасте 0-14 лет.

**ЗАБОЛЕВАЕМОСТЬ
ЗЛОКАЧЕСТВЕННЫМИ НОВООБРАЗОВАНИЯМИ**

	2005	2007	2008	2009	2010	2011	2012	2013
Зарегистрированно заболеваний								
у пациентов с диагнозом,								
установленным впервые в жизни:								
всего, человек	4157	4291	4557	4521	4565	4615	4513	5061
на 100 000 человек населения	350.3	371.0	397.1	396.8	403.9	410.7	402.8	452.2
Численность пациентов, состоящих								
на учете в лечебно-профилактических								
организациях (на конец года):								
всего, человек	24029	24815	26057	27930	28964	30322	31656	32985
на 100 000 человек населения	2040.5	2154.3	2279.0	2460.8	2573.1	2703.5	2828.3	2947.9

ЗАБОЛЕВАЕМОСТЬ АКТИВНЫМ ТУБЕРКУЛЕЗОМ

	2005	2007	2008	2009	2010	2011	2012	2013
Выявлено пациентов с диагнозом,								
установленным впервые в жизни:								
всего, человек	978	892	958	837	720	682	597	581
на 100 000 человек населения	82.4	77.1	83.5	73.5	63.7	60.7	53.3	51.9
в том числе с диагнозом								
туберкулеза органов дыхания								
всего, человек	942	866	938	819	696	659	592	554
на 100 000 человек населения	79.4	74.9	81.7	71.9	61.6	58.7	52.8	49.5
Численность пациентов, состоящих на								
учете в лечебно-профилактических								
организациях (на конец года):								
всего, человек	2384	2255	2212	2142	1946	1886	1809	1613
на 100 000 человек населения	202.4	195.8	193.5	188.7	172.9	168.2	161.6	144.2

В 2013 г. 46 % больных с диагнозом туберкулеза органов дыхания имели запущенную форму заболевания.

**ЗАБОЛЕВАЕМОСТЬ БОЛЕЗНЯМИ, ПЕРЕДАВАЕМЫМИ
ПРЕИМУЩЕСТВЕННО ПОЛОВЫМ ПУТЕМ**

	2005	2007	2008	2009	2010	2011	2012	2013
Выявлено пациентов с диагнозом, установленным впервые в жизни:								
сифилис								
всего, человек	1127	1186	917	810	620	554	424	370
на 100 000 человек населения	95.0	102.5	79.9	71.1	54.9	49.3	37.8	33.1
гонококковая инфекция								
всего, человек	890	769	736	639	581	537	490	361
на 100 000 человек населения	75.0	66.5	64.1	56.1	51.4	47.8	43.7	32.3
Численность пациентов с сифилисом, состоящих на учете в лечебно-профилактических организациях (на конец года):								
всего, человек	5848	4461	4058	4010	3749	3264	1752	1061
на 100 000 человек населения	496.6	387.3	354.9	353.3	333.1	291.0	156.5	94.8

**ЗАБОЛЕВАЕМОСТЬ ПСИХИЧЕСКИМИ РАССТРОЙСТВАМИ
И РАССТРОЙСТВАМИ ПОВЕДЕНИЯ, СВЯЗАННЫМИ
С УПОТРЕБЛЕНИЕМ ПСИХОАКТИВНЫХ ВЕЩЕСТВ**

	2005	2007	2008	2009	2010	2011	2012	2013
Взято под наблюдение пациентов с диагнозом, установленным впервые в жизни:								
алкоголизм и алкогольные психозы								
всего, человек	2475	2172	2375	1993	1526	1460	1234	1182
на 100 000 человек населения	208.6	187.8	207.0	175.0	135.0	129.9	110.1	105.6
наркомания и токсикомания								
всего, человек	270	507	279	219	230	209	115	102
на 100 000 человек населения	22.8	43.8	24.3	19.2	20.3	18.6	10.3	9.1
Численность пациентов, состоящих на учете в лечебно-профилактических организациях (на конец года), с диагнозом:								
алкоголизм и алкогольные психозы								
всего, человек	20871	21365	20342	19703	19025	17792	16946	16362
на 100 000 человек населения	1772.3	1854.8	1779.2	1736.0	1690.1	1586.4	1514.0	1462.3
наркомания и токсикомания								
всего, человек	966	1855	1854	1935	2083	2068	2050	1969
на 100 000 человек населения	82.0	161.0	162.2	170.5	185.0	184.4	183.2	176.0

В 2013 г. на профилактический учет было взято в связи с употреблением с вредными последствиями алкоголя – 549 человек, наркотических веществ – 681 и ненаркотических веществ – 14 человек.

**ЗАБОЛЕВАЕМОСТЬ ПСИХИЧЕСКИМИ РАССТРОЙСТВАМИ
И РАССТРОЙСТВАМИ ПОВЕДЕНИЯ**

	2005	2007	2008	2009	2010	2011	2012	2013
Взято под наблюдение пациентов с диагнозом, установленным впервые в жизни:								
всего, человек	743	626	554	527	561	650	572	459
на 100 000 человек населения	62.6	54.1	48.3	46.3	49.6	57.8	51.1	41.0
из них с диагнозом:								
психозы и состояния слабоумия								
всего, человек	290	209	219	208	239	335	294	249
на 100 000 человек населения	24.4	18.1	19.1	18.3	21.1	29.8	26.2	22.3
из них шизофрения								
всего, человек	139	81	75	80	72	59	59	56
на 100 000 человек населения	11.7	7.0	6.5	7.0	6.4	5.3	5.3	5.0
психические расстройства непсихотического характера								
всего, человек	227	200	189	161	161	169	143	106
на 100 000 человек населения	19.1	17.3	16.5	14.1	14.2	15.0	12.8	9.5
умственная отсталость								
всего, человек	226	217	146	158	161	146	135	104
на 100 000 человек населения	19.0	18.8	12.7	13.9	14.2	13.0	12.0	9.3
Обратилось пациентов за консультативно-лечебной помощью:								
всего, человек	3128	2767	2735	2630	2173	1824	2150	2068
на 100 000 человек населения	263.6	239.2	238.3	230.9	192.2	162.3	191.9	184.8
Численность пациентов, состоящих на учете в лечебно-профилактических организациях (на конец года):								
всего, человек	18442	18258	18293	18171	18040	18086	18069	18024
на 100 000 человек населения	1566.0	1585.1	1600.0	1601.0	1602.6	1612.6	1614.4	1610.8
из них с диагнозом:								
психозы и состояния слабоумия								
всего, человек	7547	7365	7291	7258	7186	7207	7204	7210
на 100 000 человек населения	640.9	639.4	637.7	639.5	638.4	642.6	643.6	644.4
из них шизофрения								
всего, человек	5417	5260	5184	5143	5074	4985	4931	4883
на 100 000 человек населения	460.0	456.7	453.4	453.1	450.8	444.5	440.6	436.4
психические расстройства непсихотического характера								
всего, человек	3986	3840	3861	3843	3848	3872	3865	3862
на 100 000 человек населения	338.5	333.4	337.7	338.6	341.8	345.2	345.3	345.2
умственная отсталость								
всего, человек	6909	7053	7141	7070	7006	7007	7000	6952
на 100 000 человек населения	586.7	612.3	624.6	622.9	622.4	624.8	625.4	621.3
Численность пациентов, которым оказывается консультативно-лечебная помощь:								
всего, человек	12031	11447	11708	11502	10990	10207	10166	10179
на 100 000 человек населения	1021.6	993.8	1024.0	1013.4	976.3	910.1	908.3	909.7

ЗАБОЛЕВАЕМОСТЬ ЖЕНЩИН ОТДЕЛЬНЫМИ БОЛЕЗНЯМИ
(человек)

	2005	2007	2008	2009	2010	2011	2012	2013
Зарегистрировано пациентов с диагнозом, установленным впервые в жизни:								
злокачественные новообразования	2155	2258	2350	2378	2535	2664	2530	2671
из них:								
молочной железы	430	396	436	488	450	560	469	582
шейки и тела матки, плаценты яичника	294	312	297	346	316	348	312	358
яичника	87	92	104	111	104	115	102	118
активный туберкулез	207	227	263	213	185	174	169	140
алкоголизм и алкогольные психозы	332	439	403	327	338	324	223	217
эрозия и эктропион шейки матки	4684	3111	2599	2702	...	1937	1591	1801
расстройства менструаций	3715	2977	2555	2263	2260	1730	2234	1620
бесплодие	573	476	505	505	457	529	349	436
осложнения беременности, родов и послеродового периода	6049	5580	5688	5402	5817	6668	6023	6537
На 100 000 женщин								
Злокачественные новообразования	333.4	357.7	375.0	382.0	410.1	433.6	413.0	436.7
из них:								
молочной железы	66.5	62.7	69.6	78.4	72.8	91.1	76.6	95.1
шейки и тела матки, плаценты яичника	45.5	49.4	47.4	55.6	51.1	56.6	50.9	58.5
яичника	13.5	14.6	16.6	17.8	16.8	18.7	16.6	19.3
активный туберкулез	32.0	36.0	42.0	34.2	29.9	28.3	27.6	22.9
алкоголизм и алкогольные психозы	51.4	69.5	64.3	52.5	54.7	52.7	36.4	35.5
эрозия и эктропион шейки матки	724.7	492.8	414.7	434.1	...	313.0	259.7	294.4
расстройства менструаций	574.8	471.6	407.7	363.6	365.7	281.6	364.7	264.8
бесплодие	88.7	75.4	80.6	81.1	74.0	86.1	57.0	71.3
осложнения беременности, родов и послеродового периода ¹⁾	1944.7	1868.7	1943.9	1884.4	2073.5	2428.8	2236.4	2467.7

¹⁾ На 100000 женщин в возрасте 15-49 лет.

**СОСТОЯНИЕ ЗДОРОВЬЯ БЕРЕМЕННЫХ, РОЖЕНИЦ,
РОДИЛЬНИЦ И НОВОРОЖДЕННЫХ¹⁾**

	2005	2007	2008	2009	2010	2011	2012	2013
Численность женщин, закончивших								
беременность, всего-человек	9156	10913	11604	11648	11736	10752	12057	12099
в том числе:								
родами в срок	8567	10189	10822	10872	10819	9930	11114	11346
преждевременными родами	299	277	309	408	579	496	576	351
самопроизвольными и по								
медицинским показаниям абортми	290	447	473	368	338	326	367	402
Из числа закончивших беременность								
страдали, процентов:								
анемией	35.7	28.5	28.8	24.6	22.5	22.9	23.3	24.4
болезнями системы кровообращения	5.3	10.2	9.5	10.0	9.8	10.4	8.8	9.8
сахарным диабетом	0.2	0.1	0.1	0.2	0.2	0.1	0.1	0.3
отеками, протеинурией и								
гипертензивными расстройствами	21.2	18.7	16.9	16.1	15.3	13.3	15.5	12.0
болезнями мочеполовой системы	22.2	16.6	15.4	22.1	15.6	14.2	15.3	15.0
венозными осложнениями	2.6	3.0	3.4	3.4	3.2	3.4	4.0	4.6
Число заболеваний, осложнивших роды ²⁾ :								
анемия	194.7	163.5	158.5	119.2	100.0	74.5	79.3	88.7
болезни системы кровообращения	34.2	50.5	45.8	47.2	46.4	32.7	41.1	38.3
сахарный диабет	1.6	1.0	1.2	1.4	1.9	1.6	1.9	2.7
отеки, протеинурия и								
гипертензивные расстройства	182.6	202.0	163.4	143.4	155.1	172.3	166.0	113.6
болезни мочеполовой системы	147.3	147.1	132.0	125.7	127.6	107.5	106.7	81.5
венозные осложнения	10.7	15.5	6.1	30.6	13.0	17.3	25.1	19.7
кровотечение в последовом и								
послеродовом периоде	11.5	10.3	9.0	9.8	8.1	10.5	8.7	8.4
нарушения родовой деятельности	122.5	104.0	104.5	131.5	112.6	84.1	79.0	121.2
Родилось детей больными или заболели :								
всего, человек	4472	5231	5996	5410	5923	5614	5148	5343
из них с заболеваниями:								
врожденные аномалии	326	360	407	335	252	350	236	374
отдельные состояния,								
возникающие в перинатальном периоде	5307	6962	8080	9099	9619	7725	7244	7398
в процентах от числа родившихся	43.6	44.5	48.2	43.4	47.1	43.6	38.4	41.0
Из общего числа детей, родившихся								
живыми - недоношенные, человек	480	504	590	554	633	532	566	749

¹⁾ По данным комитета здравоохранения Курской области.

²⁾ На 1000 родов.

**ЗАБОЛЕВАЕМОСТЬ ДЕТЕЙ В ВОЗРАСТЕ 0-14 ЛЕТ
ПО ОСНОВНЫМ КЛАССАМ БОЛЕЗНЕЙ**

(зарегистрировано пациентов с диагнозом, установленным впервые в жизни)

	2005	2007	2008	2009	2010	2011	2012	2013
	Тыс. человек							
Все болезни	268.3	247.3	247.7	283.9	265.2	297.5	283.0	271.2
из них:								
некоторые инфекционные и паразитарные болезни	11.7	11.1	12.1	11.4	9.8	12.2	13.3	11.2
новообразования	0.4	0.5	0.6	0.6	0.6	0.7	0.7	0.5
болезни крови, кроветворных органов и отдельные нарушения, вовлекающие иммунный механизм	1.3	1.6	1.5	1.6	1.4	1.2	1.0	0.9
болезни эндокринной системы, расстройства питания и нарушения обмена веществ	3.5	3.2	2.9	3.1	2.7	2.6	2.8	2.6
болезни нервной системы	6.3	4.6	5.1	5.3	5.1	7.2	8.3	7.8
болезни глаза и его придаточного аппарата	6.0	5.4	6.0	5.1	6.5	7.2	8.0	7.3
болезни уха и сосцевидного отростка	5.6	5.5	5.0	6.3	6.9	8.2	8.2	7.1
болезни системы кровообращения	1.2	1.0	0.9	0.7	0.7	0.8	0.9	0.9
болезни органов дыхания	148.7	145.2	143.3	179.5	166.5	180.8	176.5	174.8
болезни органов пищеварения	30.6	14.4	16.0	17.5	14.0	16.1	12.4	12.6
болезни кожи и подкожной клетчатки	12.2	13.3	11.2	10.3	10.2	10.1	9.6	8.5
болезни костно-мышечной системы и соединительной ткани	8.7	9.1	9.5	9.7	8.4	17.1	12.4	10.0
болезни мочеполовой системы	3.9	3.5	4.2	4.2	4.3	4.4	4.8	4.0
врожденные аномалии (пороки развития), деформации и хромосомные нарушения	1.1	1.4	1.4	1.7	2.0	2.1	1.7	1.7
травмы, отравления и некоторые другие последствия воздействия внешних причин	14.4	13.9	14.3	14.5	14.8	15.1	15.1	14.6
	На 1000 детей							
Всего	1610.2	1569.9	1581.2	1814.1	1698.9	1893.8	1756.6	1652.9
из них:								
некоторые инфекционные и паразитарные болезни	70.2	70.4	77.3	72.8	62.8	77.7	83.2	68.0
новообразования	2.6	3.2	3.8	3.8	3.7	4.3	4.1	3.0
болезни крови, кроветворных органов и отдельные нарушения, вовлекающие иммунный механизм	7.8	10.3	9.8	10.2	9.0	7.6	6.1	5.4
болезни эндокринной системы, расстройства питания и нарушения обмена веществ	20.7	20.0	18.6	20.1	17.2	16.7	17.5	15.7
болезни нервной системы	38.1	29.0	32.8	34.1	32.6	46.1	52.1	47.7
болезни глаза и его придаточного аппарата	36.3	34.6	38.1	32.5	41.7	46.1	49.8	44.6
болезни уха и сосцевидного отростка	33.7	34.8	31.6	40.0	44.4	52.5	51.4	43.1
болезни системы кровообращения	7.3	6.3	5.5	4.8	4.3	4.8	5.5	5.6
болезни органов дыхания	892.6	921.8	914.3	1147.1	1066.7	1150.8	1101.1	1065.3
болезни органов пищеварения	183.6	91.4	101.9	111.6	89.6	102.2	77.4	76.5
болезни кожи и подкожной клетчатки	73.0	84.5	71.5	66.0	65.0	64.4	60.0	51.9
болезни костно-мышечной системы и соединительной ткани	51.9	57.6	60.9	62.0	53.9	109.2	77.1	60.9
болезни мочеполовой системы	23.6	22.4	26.9	26.9	27.8	27.9	29.8	24.6
врожденные аномалии (пороки развития), деформации и хромосомные нарушения	6.6	9.1	8.8	10.9	12.9	13.2	10.6	10.3
травмы, отравления и некоторые другие последствия воздействия внешних причин	86.6	88.4	91.5	92.9	94.7	96.1	94.4	88.7

МЕТОДОЛОГИЧЕСКИЕ ПОЯСНЕНИЯ

В **общую численность врачей** включаются все врачи с высшим медицинским образованием, занятые в лечебных, санитарных организациях, организациях социального обеспечения, научно-исследовательских институтах, организациях, занятых подготовкой кадров, в аппарате органов здравоохранения и др.

В **общую численность среднего медицинского персонала** включаются все лица со средним медицинским образованием, занятые в лечебных, санитарных организациях, организациях социального обслуживания населения, дошкольных организациях, школах, домах ребенка и др., а также зубные врачи.

Больничные организации осуществляют медицинское обслуживание госпитализированных пациентов. В их число включаются больницы, медсанчасти и диспансеры со стационарами, и прочие организации, имеющие больничные койки. В больничных организациях подлежат учету больничные койки (на конец года), оборудованные необходимым инвентарем и готовые принять пациентов, независимо от того, заняты они пациентами или нет.

В число **врачебных организаций, оказывающих амбулаторно-поликлиническую помощь населению**, включаются все медицинские организации, которые ведут амбулаторный прием (поликлиники, амбулатории, диспансеры, поликлинические отделения больничных организаций, врачебные здравпункты и др.).

Профилактическим осмотрам периодически подвергаются отдельные категории работников производственных предприятий с учетом условий труда, работники коммунальных, детских, лечебно-профилактических и других организаций, а также дети и подростки.

Национальный календарь прививок (схема проведения плановых прививок в России в установленные сроки) предусматривает проведение прививок против семи основных инфекционных болезней: туберкулеза, полиомиелита, дифтерии, коклюша, столбняка, кори, эпидемического паротита, шесть из которых (против туберкулеза, полиомиелита, коклюша, дифтерии, эпидемического паротита, кори) согласно Закону Российской Федерации "О санитарно-эпидемиологическом благополучии населения" являются обязательными. В соответствии с Национальным календарем прививок установлен **декретированный** возраст проведения начального курса прививок (вакцинация) и повторных прививок (ревакцинация).

Заболеваемость населения характеризуется отношением числа пациентов, выявленных (или взятых под диспансерное наблюдение) в течение года при обращении в лечебно-профилактические организации или при профилактическом осмотре к среднегодовой численности населения. Первичная заболеваемость регистрируется при установлении пациенту диагноза впервые в жизни.

Для статистической разработки данных о заболеваемости населения применяется Международная статистическая классификация болезней и проблем, связанных со здоровьем (X пересмотр ВОЗ 1989 г.).

Статистические материалы, характеризующие показатели общей заболеваемости населения и по отдельным болезням приведены по данным комитета здравоохранения Курской области.

Культура, ОТДЫХ и туризм

Раздел 10

<i>Культура</i>	<i>133</i>
<i>Отдых и туризм</i>	<i>135</i>
<i>Методологические пояснения</i>	<i>138</i>

Система показателей деятельности культуры, отдыха и туризма представляет еще одну качественную характеристику уровня жизни населения. Динамика показателей этих видов деятельности свидетельствует об относительной стабильности их развития.

В 2013 г. в области функционировало 2 профессиональных театра, 1 цирк, 37 музеев (с учетом филиалов), 755 учреждений культурно-досугового типа и 757 общедоступных библиотек. Среди музеев наиболее распространены краеведческие – их 24, 4 исторических, 2 искусствоведческих и 7 мемориальных музеев, число посетителей музеев в 2013 г. возросло до 367.7 тыс. против 342.1 тыс. в 2012 г., а в среднем на 1000 человек населения музеи посещали 329 человек против 305 человек в 2012 г.

При сокращении общего количества клубов (с 775 до 755), из которых 89.7% сосредоточено в сельской местности, посещаемость киносеансов увеличилась на 29.9% (за счет городских поселений), в среднем на одного жителя в области приходилось 1.3 посещения, в том числе в сельской местности – 0.6.

Самыми распространенными и доступными учреждениями культуры остаются библиотеки, хотя их количество сократилось за 2013 г. на 30 единиц. Библиотечный фонд также уменьшился на 335 тыс. экз. и составил 11 млн. экз. В сельской местности сосредоточено 86.4% всех общедоступных библиотек области с библиотечным фондом 5.3 млн. экз. (48.3% всего библиотечного фонда области).

В 2013 г. число санаторно-курортных организаций и организаций отдыха составило 15 и осталось на уровне предыдущих лет. В области функционирует 6 санаториев и пансионатов с лечением на 999 мест, из них для детей 1 санаторий на 100 мест. Функционирует 6 санаториев – профилакториев на 805 коек и 3 базы отдыха на 225 мест.

Количество детских оздоровительных организаций в 2013 г. сократилось на 3 и составило 309, из них 90.3% – оздоровительные лагеря с дневным пребыванием детей в период каникул, за лето 2013 г. в них отдохнуло 17.1 тыс. детей (52.8% общего количества отдохнувших детей), в 20 загородных стационарных лагерях – 11.3 тыс. детей (34.9%).

Для обеспечения занятий населения спортом на территории области действует 14 (на 2 больше, чем в 2012 г.) крупных стадионов, 658 (на 18 больше) спортивных залов, 30 плавательных бассейнов и 1181 (на 35 больше) плоскостных спортивных сооружений.

Продолжала развиваться индустрия туризма: в 2013 г. число туристских фирм возросло до 72, ими реализовано населению 12.4 тыс. турпакетов на сумму 657.5 млн. руб., что ниже предыдущего года. География туристических поездок несколько изменилась. Наибольшее количество туристов – 18.9% из общего числа обслуженных посетило Турцию, 17.5% путешествовало внутри страны, 14.8% – в страны СНГ.

КУЛЬТУРА

ОСНОВНЫЕ ПОКАЗАТЕЛИ КУЛЬТУРЫ

(на конец года)

	2005	2007	2008	2009	2010	2011	2012	2013
Число профессиональных театров	2	2	2	2	2	2	2	2
Численность зрителей:								
тыс. человек	139.3	182.6	170.6	179.0	185.1	194.2	186.6	190.8
в среднем на 1000 человек населения	117	158	149	157	164	173	167	171
Число цирков	-	-	-	-	-	-	1	1
Численность зрителей								
тыс.	-	-	-	-	-	-	162.3	129.8
в среднем на 1000 человек населения	-	-	-	-	-	-	145	116
Число музеев (включая филиалы)	32	31	35	37	36	36	36	37
в том числе:								
исторические	3	3	3	5	4	4	4	4
мемориальные	5	5	7	7	7	7	7	7
краеведческие	23	22	23	23	23	23	23	24
искусствоведческие	1	1	2	2	2	2	2	2
Число посещений музеев:								
тыс.	329.4	319.2	343.5	343.8	349.0	331.4	342.1	367.7
в среднем на 1000 человек населения	276	276	299	302	309	295	305	329
Число организаций культурно-досугового типа	856	812	813	811	804	789	775	755
в том числе в сельской местности	769	728	729	726	722	712	697	677
Число общедоступных библиотек	828	791	750	807	803	794	787	757
Библиотечный фонд:								
тыс. экз.	12677	12201	11801	11860	11803	11655	11375	11040
в среднем на 1000 человек населения	10765	10592	10322	10449	10486	10391	10162	9866
Из общего числа библиотек:								
в сельской местности	710	677	639	696	694	686	680	654
в них библиотечный фонд, тыс. экз.	6532	6056	5654	5950	5915	5709	5610	5336
Число киноустановок с платным показом	510	477	410	405	339	324	318	276
в том числе в сельской местности	466	436	363	354	289	276	268	228
Число посещений киносеансов, тыс.	582.3	648.7	824.5	852.2	1018.0	987.1	1099.4	1428.5
в том числе в сельской местности	185.9	225.3	266.7	272.2	269.3	255.1	261.2	240.3
Число посещений киносеансов								
в среднем на одного жителя	0.5	0.6	0.7	0.7	0.9	0.9	1.0	1.3
в том числе в сельской местности	0.4	0.5	0.6	0.7	0.7	0.7	0.7	0.6
Число мест в зрительных залах, тыс.	98.3	91.6	78.9	78.0	74.0	71.0	71.9	63.8

ПОКАЗАТЕЛИ РАБОТЫ ОБЩЕДОСТУПНЫХ БИБЛИОТЕК

(на конец года)

	Библио- течный фонд, тыс. экз.	Всего зарегис- триро- ванных пользо- вателей, тыс. человек	Выдано экземп- ляров, тыс.	Число экземп- ляров в среднем на одну библио- теку, тыс.	Число экземп- ляров в среднем на одно- го поль- зователя	Числен- ность зарегист- рованных пользо- вателей в среднем на одну библиоте- ку, чело- век	Число выдан- ных эк- земп- ляров в среднем на одного пользова- теля
2005							
Всего	12677	617	13194	15.9	20.5	745	21.4
в городской местности	6145	325	7271	61.6	18.9	2754	22.4
в сельской местности	6532	292	5923	8.3	22.4	411	20.3
2007							
Всего	12201	598	12999	15.4	20.4	756	21.7
в городской местности	6145	321	7272	53.9	19.1	2816	22.7
в сельской местности	6056	277	5727	8.9	21.9	409	20.6
2008							
Всего	11801	580	12767	15.7	20.3	773	22.0
в городской местности	6147	320	7286	55.4	19.2	2883	22.8
в сельской местности	5654	260	5481	8.8	21.7	407	21.1
2009							
Всего	11860	604	13038	14.7	19.6	748	21.6
в городской местности	5910	320	7102	53.2	18.5	2883	22.2
в сельской местности	5950	284	5936	8.5	21.0	408	21.0
2010							
Всего	11803	593	12974	14.7	19.9	738	21.9
в городской местности	5888	317	7187	54.0	18.6	2908	22.7
в сельской местности	5915	276	5787	8.5	21.4	398	21.0
2011							
Всего	11655	583	12863	14.7	19.9	734	22.0
в городской местности	5862	314	7154	54.2	18.7	2907	22.8
в сельской местности	5793	269	5709	8.4	21.5	392	21.2
2012							
Всего	11375	567	12563	14.5	20.1	720	22.1
в городской местности	5765	308	7005	53.9	18.7	2869	22.7
в сельской местности	5610	259	5558	8.3	21.6	381	21.5
2013							
Всего	11040	549	12147	14.6	20.1	725	22.1
в городской местности	5704	302	6870	55.4	18.9	2927	22.8
в сельской местности	5336	247	5277	8.2	21.6	378	21.4

ОТДЫХ И ТУРИЗМ

САНАТОРНО–КУРОРТНЫЕ ОРГАНИЗАЦИИ И ОРГАНИЗАЦИИ ОТДЫХА¹⁾
 (на конец года)

	2005	2007	2008	2009	2010	2011	2012	2013
Число санаторно-курортных организаций и организаций отдыха	18	18	17	16	15	15	15	15
в них коек (мест)	2257	2241	2117	2036	2029	2019	2019	2029
Число санаториев и пансионатов с лечением	8	8	7	6	6	6	6	6
в них коек	1198	1172	1058	1009	1009	999	999	999
из числа санаториев и пансионатов с лечением –								
детские санатории	2	2	2	1	1	1	1	1
в них коек	160	160	160	100	100	100	100	100
Число санаториев-профилакториев	6	6	6	6	6	6	6	6
в них коек	795	805	795	795	795	795	795	805
Число баз отдыха	4	4	4	4	3	3	3	3
в них мест	264	264	264	232	225	225	225	225

¹⁾ Без микропредприятий.

ДЕТСКИЕ ОЗДОРОВИТЕЛЬНЫЕ ОРГАНИЗАЦИИ в 2011–2013 гг.

	2011	2012	2013
Число детских оздоровительных организаций – всего	318	312	309
в том числе:			
загородные оздоровительные	21	22	20
оздоровительные с дневным пребыванием	287	280	279
санаторно – оздоровительные	8	9	9
труда и отдыха	2	1	1
Численность детей, отдохнувших			
в них за лето – всего, человек	33367	32768	32388
в том числе в организациях:			
загородных оздоровительных	10667	11220	11291
оздоровительных с дневным пребыванием	18960	17502	17113
санаторно – оздоровительных	3645	3996	3934
труда и отдыха	95	50	50

КОЛЛЕКТИВНЫЕ СРЕДСТВА РАЗМЕЩЕНИЯ

Годы	Число организаций	Их единовременная вместимость, мест	Численность размещенных лиц, человек
2005	69	5347	123848
2007	66	4787	139060
2008	61	5288	193537
2009	68	4546	126939
2010	75	5037	143016
2011	73	4776	123154
2012	74	4773	165910
2013	67	4324	152960

ГОСТИНИЦЫ И АНАЛОГИЧНЫЕ СРЕДСТВА РАЗМЕЩЕНИЯ¹⁾

Годы	Число организаций	Их единовременная вместимость, мест	Численность размещенных лиц, человек
2005	51	3090	87857
2007	48	2546	108825
2008	44	3171	163407
2009	40	2078	88031
2010	41	1950	87741
2011	41	2005	76557
2012	42	1940	91493
2013	40	1783	92945

¹⁾ Без микропредприятий.

ЧИСЛО СПОРТИВНЫХ СООРУЖЕНИЙ

	2005	2007	2008	2009	2010	2011	2012	2013
Стадионы с трибунами								
на 1500 мест и более	16	16	16	15	15	14	12	14
Спортивные залы	597	630	655	656	657	660	640	658
Плавательные бассейны, в том числе крытые	28	37	37	36	36	34	30	30
Плоскостные спортивные сооружения (площадки и поля)	1156	1168	1170	1178	1189	1197	1146	1181

ОСНОВНЫЕ ПОКАЗАТЕЛИ ДЕЯТЕЛЬНОСТИ ТУРИСТСКИХ ФИРМ

	2005	2007	2008	2009	2010	2011	2012	2013
Число туристских фирм (на конец года) - всего	21	30	28	37	66	69	68	72
в том числе занимались:								
туроператорской деятельностью	5	4	3	4	4	1	1	1
турагентской и туроператорской деятельностью ¹⁾	3	4	3
турагентской деятельностью только экскурсионной деятельностью	16	24	23	32	59	62	61	66
...	...	2	2	1	3	3	2	2
Средняя численность работников (включая внешних совместителей и работников, выполнявших работы по договорам гражданско-правового характера), человек	85	112	116	146	196	212	184	180
Число реализованных населению турпакетов - всего	4274	5002	8444	7742	13494	11420	12832	12419
в том числе гражданам России:								
по территории России	2220	2128	3446	3308	4318	3732	2280	2511
по зарубежным странам	2054	2874	4998	4434	9176	7688	10552	9908
Стоимость реализованных населению турпакетов – всего, тыс.руб.	70567	155950	291186	285645	521481	524203	730697	657492
в том числе гражданам России:								
по территории России	29853	58782	78473	95323	91803	92490	61974	80744
по зарубежным странам	40714	97168	212713	190322	429678	431713	668723	576748

¹⁾ Показатель введен с 2011 г.

**ЧИСЛЕННОСТЬ ТУРИСТОВ, ОБСЛУЖЕННЫХ
ТУРИСТСКИМИ ФИРМАМИ**
(человек)

	2005	2007	2008	2009	2010	2011	2012	2013
Обслужено туристов – всего	10416	13510	15440	15860	34213	27876	26043	26173
в том числе по странам:								
Российская Федерация	6134	6398	6609	6582	9851	7159	4936	4570
страны СНГ	2069	2243	2313	2582	4351	3959	3258	3864
Великобритания	2	11	13	27	61	27	48	33
Германия	35	21	22	40	112	107	269	108
Испания	70	89	117	156	664	705	1087	1356
Италия	33	61	66	91	399	567	612	637
Франция	12	75	53	64	248	133	266	271
Финляндия	33	47	40	95	78	61	46	92
Чешская Республика	51	123	120	174	655	549	601	681
Объединенные Арабские Эмираты	38	115	103	140	491	430	674	656
Турция	923	2135	2876	2828	7231	6023	4208	4950
Китай	30	57	58	87	190	116	138	94
Египет	639	1581	2410	2168	4603	4749	3979	3590
Тунис	73	40	52	63	313	138	530	279
США, включая Гавайские острова	-	7	11	5	63	44	44	6
Таиланд	70	175	95	288	741	651	928	1197
другие страны	111	198	363	441	4068	2117	4117	3569
комплексные туры	93	134	119	29	94	341	302	220

МЕТОДОЛОГИЧЕСКИЕ ПОЯСНЕНИЯ

К числу **учреждений культурно-досугового типа** отнесены клубы, дворцы и дома культуры, центры культуры и досуга, дома творческих работников, дома учителя, врача, агронома, ученых, туриста, молодежи, музыкальной культуры, технического творчества, национальные культурные центры и другие виды досуговых учреждений, ориентированные на культурные интересы определенных профессиональных, национальных, половозрастных и других социально демографических категорий населения.

К числу **общедоступных (публичных) библиотек** отнесены библиотеки, имеющие универсальные книжные фонды и удовлетворяющие массовые запросы населения на литературу. При организациях, учреждениях, высших и средних специальных учебных заведениях, других учреждениях имеются также научные, учебные, технические и другие специальные библиотеки.

Санатории и пансионаты с лечением – лечебно-профилактические организации, оснащенные койками и обеспечивающие больным за определенный промежуток времени реабилитационное лечение, главным образом на основе использования целебных свойств природных лечебных факторов (климата, минеральных вод, лечебных грязей и других). Все они специализированные и могут быть одно – или многопрофильные.

Санатории-профилактории – лечебно-профилактические организации, оснащенные койками, действующие при организациях, обеспечивающие лечебно-оздоровительные мероприятия работникам без отрыва от производства, в свободное от работы время.

Базы отдыха - организации, предназначенные для отдыха, в которых отдыхающим на определенный срок обеспечены размещение и питание или только размещение. Такие организации могут функционировать в течение круглого года (круглогодичные) или в течение сезона (сезонные).

Туроператорская деятельность – деятельность по формированию, продвижению и реализации пакетного тура, осуществляемая юридическим лицом.

Турагентская деятельность – деятельность по продвижению и реализации пакетного тура, осуществляемая юридическим лицом или индивидуальным предпринимателем.

Гостиницы и аналогичные средства размещения – организации, предоставляющие помещения для временного проживания (гостиницы, мотель, пансионат, общежитие для приезжих).

Турист – лицо, посещающее страну (место) временного пребывания в лечебно-оздоровительных, рекреационных, познавательных, физкультурно-спортивных, профессионально-деловых, религиозных и иных целях без занятия деятельностью, связанной с получением дохода от источников в стране (месте) временного пребывания, на период от 24 часов до 6 месяцев подряд или осуществляющее не менее одной ночевки в стране (месте) временного пребывания.

Турпакет – комплекс услуг по перевозке и размещению оказываемых за общую цену (независимо от включения в общую цену стоимости экскурсионного обслуживания и (или) других услуг) по договору о реализации пакетного тура.

Валовой региональный продукт и основные фонды

Раздел 11

<i>Валовой региональный продукт</i>	<i>141</i>
<i>Основные фонды</i>	<i>147</i>
<i>Методологические пояснения</i>	<i>154</i>

Динамика основных макроэкономических показателей в 2012 г. свидетельствует о сохранении положительных тенденций развития экономики, хотя темпы роста производственных показателей замедлились.

Объем валового регионального продукта области в номинальном выражении в 2012 г. составил 253.8 млрд. рублей, прирост за год – 4.7% против 8.4% в 2011 г. Ценовой фактор продолжает оставаться доминирующим в увеличении номинального ВРП. Доля фактора роста физического объема в номинальном приросте ВРП составляет 17.8%, остальные 82.2% приходятся на инфляционный прирост. Индекс-дефлятор валового регионального продукта, характеризующий средний рост цен в целом по экономике, за 2012 г. составил 105.9% против 109.0% в 2011 г.

По объему ВРП в 2012 г. среди субъектов Центрального федерального округа Курская область занимает 11 место, по индексу физического объема ВРП и по объему ВРП в расчете на душу населения – 8 место. Доля области в формировании суммы ВРП остается стабильной: субъектов Российской Федерации – 0.5%, субъектов ЦФО – 1.4-1.5%.

Экономика Курской области представлена широким спектром видов экономической деятельности с разной степенью развития, однако в формировании объема валового регионального продукта доминирующим остается вклад промышленности и сельского хозяйства, где создается более половины объема произведенного ВРП, а с учетом оптовой и розничной торговли и транспорта и связи – более 70%. Вклад других видов деятельности был не столь существенным и колебался от 6.8% (государственное управление и обеспечение военной безопасности; обязательное социальное страхование) до 0.3% (финансовая деятельность).

Удельный вес видов деятельности промышленного производства в составе экономики области имеет тенденцию устойчивого снижения и в 2012 г. составил 37.5% от ВРП, оставаясь главным в формировании общей добавленной стоимости, создаваемой в области.

Удельный вес видов деятельности промышленности сырьевой направленности превышает долю обрабатывающих производств в ее составе, однако вклад «обрабатывающих производств» в структуру промышленности растет.

В 2012 г. вид деятельности «обрабатывающие производства» вносил наибольший вклад в структуру прироста экономики. Если в 2011 г. практически весь прирост экономики области складывался за счет аграрного сектора, то в 2012 г. почти 90% прироста экономики распределились между тремя видами деятельности, «обрабатывающие производства» – 34.0% прироста, «сельское хозяйство, охота и лесное хозяйство» – 29.8%, «оптовая и розничная торговля, ремонт автотранспортных средств, мотоциклов, бытовых изделий и предметов личного пользования» – 25.7% общего прироста ВРП.

Структура ВРП с точки зрения образования первичных доходов свидетельствует о росте доли оплаты труда наемных работников с 39.1% в 2011 г. до 40.2% в 2012 г.

С точки зрения использования ВРП на потребление и накопление его структура характеризуется увеличением доли фактического конечного потребления домашних хозяйств с 80.1% в 2011 г. до 80.9% в 2012 г. с одновременным увеличением удельного веса валового накопления основного капитала с 25.4% в 2011 г. до 26.2% в 2012 г.

ВАЛОВОЙ РЕГИОНАЛЬНЫЙ ПРОДУКТ

ОБЪЕМ И ДИНАМИКА ВАЛОВОГО РЕГИОНАЛЬНОГО ПРОДУКТА

(миллионов рублей)

	2005	2007	2008	2009	2010	2011	2012
Валовой региональный продукт (в текущих основных ценах)	86624.9	128799.0	167865.8	161570.9	193648.6	228851.4	253831.2
Валовой региональный продукт (в постоянных ценах), в процентах к предыдущему году	104.5	109.3	104.1	96.0	103.0	108.4	104.7
Валовой региональный продукт на душу населения (в текущих основных ценах), руб.	72995.3	111348.4	146276.4	141833.5	171322.1	203676.0	226551.7

СЧЕТ ПРОИЗВОДСТВА

(в текущих ценах; миллионов рублей)

	2005	2007	2008	2009	2010	2011	2012
Ресурсы							
Выпуск в основных ценах	176927.7	279259.7	348234.8	343492.7	410956.3	492642.1	535532.6
Использование							
Промежуточное потребление	90302.8	150460.7	180369.0	181921.8	217307.7	263790.7	281701.4
Валовой региональный продукт (в основных ценах)	86624.9	128799.0	167865.8	161570.9	193648.6	228851.4	253831.2

СЧЕТ ПРОИЗВОДСТВА ПО ВИДАМ ЭКОНОМИЧЕСКОЙ ДЕЯТЕЛЬНОСТИ В 2005 г.

(в текущих основных ценах; миллионов рублей)

	Ресурсы		Использование	
	выпуск		промежуточное потребление	валовая добавленная стоимость
Всего	176927.7		90302.8	86624.9
в том числе по видам экономической деятельности:				
Сельское хозяйство, охота и лесное хозяйство	26984.4		13933.5	13050.9
Рыболовство, рыбоводство	20.8		10.7	10.1
Добыча полезных ископаемых	21389.3		5811.2	15578.1
Обрабатывающие производства	38346.1		28078.0	10268.1
Производство и распределение электроэнергии, газа и воды	23780.8		8234.2	15546.6
Строительство	10606.7		7104.5	3502.2
Оптовая и розничная торговля; ремонт автотранспортных средств, мотоциклов, бытовых изделий и предметов личного пользования	19305.8		12142.7	7163.1
Гостиницы и рестораны	1110.1		745.2	364.9
Транспорт и связь	14140.1		6734.1	7406.0
Финансовая деятельность	156.6		7.4	149.2
Операции с недвижимым имуществом, аренда и предоставление услуг	5486.7		2252.1	3234.6
Государственное управление и обеспечение военной безопасности; социальное страхование	4999.3		991.6	4007.7
Образование	4405.9		1391.6	3014.3
Здравоохранение и предоставление социальных услуг	4864.9		2309.3	2555.6
Предоставление прочих коммунальных, социальных и персональных услуг	1330.2		556.7	773.5

**СЧЕТ ПРОИЗВОДСТВА ПО ВИДАМ
ЭКОНОМИЧЕСКОЙ ДЕЯТЕЛЬНОСТИ в 2007 г.**
(в текущих основных ценах; миллионов рублей)

	Ресурсы	Использование	
	выпуск	промежуточное потребление	валовая добавленная стоимость
Всего	279259.7	150460.7	128799.0
в том числе по видам экономической деятельности:			
Сельское хозяйство, охота и лесное хозяйство	33592.6	18001.5	15591.1
Рыболовство, рыбоводство	47.5	23.5	24.0
Добыча полезных ископаемых	27116.9	8461.6	18655.3
Обрабатывающие производства	65941.7	48384.8	17556.9
Производство и распределение электроэнергии, газа и воды	36098.4	16454.0	19644.4
Строительство	15302.7	10004.3	5298.4
Оптовая и розничная торговля; ремонт автотранспортных средств, мотоциклов, бытовых изделий и предметов личного пользования	41164.2	24176.7	16987.5
Гостиницы и рестораны	1763.1	1218.4	544.7
Транспорт и связь	20999.9	10631.7	10368.2
Финансовая деятельность	128.4	12.5	115.9
Операции с недвижимым имуществом, аренда и предоставление услуг	11263.8	5065.6	6198.2
Государственное управление и обеспечение военной безопасности; социальное страхование	10022.1	1985.8	8036.3
Образование	7024.9	2607.2	4417.7
Здравоохранение и предоставление социальных услуг	6768.7	2548.1	4220.6
Предоставление прочих коммунальных, социальных и персональных услуг	2024.8	885.0	1139.8

**СЧЕТ ПРОИЗВОДСТВА ПО ВИДАМ
ЭКОНОМИЧЕСКОЙ ДЕЯТЕЛЬНОСТИ в 2008 г.**
(в текущих основных ценах; миллионов рублей)

	Ресурсы	Использование	
	выпуск	промежуточное потребление	валовая добавленная стоимость
Всего	348234.8	180369.0	167865.8
в том числе по видам экономической деятельности:			
Сельское хозяйство, охота и лесное хозяйство	43542.1	19190.4	24351.7
Рыболовство, рыбоводство	63.2	24.7	38.5
Добыча полезных ископаемых	34522.4	10578.9	23943.5
Обрабатывающие производства	84756.3	60428.4	24327.9
Производство и распределение электроэнергии, газа и воды	35022.2	16560.0	18462.2
Строительство	24043.3	15246.2	8797.1
Оптовая и розничная торговля; ремонт автотранспортных средств, мотоциклов, бытовых изделий и предметов личного пользования	49262.3	26557.8	22704.5
Гостиницы и рестораны	2765.0	1945.5	819.5
Транспорт и связь	26576.5	13808.5	12768.0
Финансовая деятельность	289.5	24.0	265.5
Операции с недвижимым имуществом, аренда и предоставление услуг	13167.2	5775.4	7391.8
Государственное управление и обеспечение военной безопасности; социальное страхование	13502.7	3269.5	10233.2
Образование	8609.6	2464.0	6145.6
Здравоохранение и предоставление социальных услуг	9515.4	3410.9	6104.5
Предоставление прочих коммунальных, социальных и персональных услуг	2597.1	1084.8	1512.3

**СЧЕТ ПРОИЗВОДСТВА ПО ВИДАМ
ЭКОНОМИЧЕСКОЙ ДЕЯТЕЛЬНОСТИ в 2009 г.**
(в текущих основных ценах; миллионов рублей)

	Ресурсы	Использование	
	выпуск	промежуточное потребление	валовая добавленная стоимость
Всего	343492.7	181921.8	161570.9
в том числе по видам экономической деятельности:			
Сельское хозяйство, охота и лесное хозяйство	43322.1	22065.9	21256.2
Рыболовство, рыбоводство	54.7	22.3	32.3
Добыча полезных ископаемых	16886.4	6191.7	10694.7
Обрабатывающие производства	85170.1	59311.3	25858.8
Производство и распределение электроэнергии, газа и воды	47813.3	21239.5	26573.8
Строительство	22932.1	14825.0	8107.1
Оптовая и розничная торговля; ремонт автотранспортных средств, мотоциклов, бытовых изделий и предметов личного пользования	44211.1	23899.2	20311.8
Гостиницы и рестораны	2554.7	1799.4	755.3
Транспорт и связь	25676.3	13477.4	12198.9
Финансовая деятельность	755.5	312.8	442.8
Операции с недвижимым имуществом, аренда и предоставление услуг	17062.0	7725.4	9336.6
Государственное управление и обеспечение военной безопасности; социальное страхование	14685.5	3258.1	11427.5
Образование	9837.1	2977.0	6860.1
Здравоохранение и предоставление социальных услуг	9919.9	3762.5	6157.3
Предоставление прочих коммунальных, социальных и персональных услуг	2611.7	1054.1	1557.6

**СЧЕТ ПРОИЗВОДСТВА ПО ВИДАМ
ЭКОНОМИЧЕСКОЙ ДЕЯТЕЛЬНОСТИ в 2010 г.**
(в текущих основных ценах; миллионов рублей)

	Ресурсы	Использование	
	выпуск	промежуточное потребление	валовая добавленная стоимость
Всего	410956.3	217307.7	193648.6
в том числе по видам экономической деятельности:			
Сельское хозяйство, охота и лесное хозяйство	41970.9	21694.9	20276.0
Рыболовство, рыбоводство	74.6	34.6	40.0
Добыча полезных ископаемых	39110.9	15719.5	23391.4
Обрабатывающие производства	98075.0	66869.0	31206.0
Производство и распределение электроэнергии, газа и воды	58783.6	26342.5	32441.0
Строительство	26134.6	15635.9	10498.7
Оптовая и розничная торговля; ремонт автотранспортных средств, мотоциклов, бытовых изделий и предметов личного пользования	38269.2	22337.0	15932.2
Гостиницы и рестораны	2625.3	1839.0	786.3
Транспорт и связь	43457.5	23193.7	20263.8
Финансовая деятельность	773.9	245.9	528.0
Операции с недвижимым имуществом, аренда и предоставление услуг	20505.9	8870.7	11635.2
Государственное управление и обеспечение военной безопасности; социальное страхование	18216.8	6167.0	12049.9
Образование	9605.7	2915.8	6690.0
Здравоохранение и предоставление социальных услуг	10548.0	4256.4	6291.6
Предоставление прочих коммунальных, социальных и персональных услуг	2804.3	1185.8	1618.5

**СЧЕТ ПРОИЗВОДСТВА ПО ВИДАМ
ЭКОНОМИЧЕСКОЙ ДЕЯТЕЛЬНОСТИ в 2011 г.**
(в текущих основных ценах; миллионов рублей)

	Ресурсы		Использование
	выпуск	промежуточное потребление	
Всего	492642.0	263790.7	валовая добавленная стоимость 228851.4
в том числе по видам экономической деятельности:			
Сельское хозяйство, охота и лесное хозяйство	59389.5	28800.3	30589.2
Рыболовство, рыбоводство	68.5	31.0	37.5
Добыча полезных ископаемых	53855.1	19819.3	34035.8
Обрабатывающие производства	106455.8	70079.1	36376.7
Производство и распределение электроэнергии, газа и воды	63031.3	39468.0	23563.3
Строительство	38403.5	23099.0	15304.5
Оптовая и розничная торговля; ремонт автотранспортных средств, мотоциклов, бытовых изделий и предметов личного пользования	48309.7	29263.4	19046.3
Гостиницы и рестораны	3192.2	2177.7	1014.5
Транспорт и связь	45065.5	23665.2	21400.3
Финансовая деятельность	1118.0	403.5	714.6
Операции с недвижимым имуществом, аренда и предоставление услуг	24957.3	10281.1	14676.1
Государственное управление и обеспечение военной безопасности; социальное страхование	19772.3	6629.1	13143.2
Образование	11590.5	3061.9	8528.6
Здравоохранение и предоставление социальных услуг	13747.5	5427.5	8320.0
Предоставление прочих коммунальных, социальных и персональных услуг	3685.1	1584.5	2100.6

**СЧЕТ ПРОИЗВОДСТВА ПО ВИДАМ
ЭКОНОМИЧЕСКОЙ ДЕЯТЕЛЬНОСТИ в 2012 г.**
(в текущих основных ценах; миллионов рублей)

	Ресурсы		Использование
	выпуск	промежуточное потребление	
Всего	535532.6	281701.4	валовая добавленная стоимость 253831.2
в том числе по видам экономической деятельности:			
Сельское хозяйство, охота и лесное хозяйство	72551.9	33925.9	38626.1
Рыболовство, рыбоводство	83.4	28.4	55.0
Добыча полезных ископаемых	49516.4	18237.9	31278.5
Обрабатывающие производства	120646.1	78300.9	42345.2
Производство и распределение электроэнергии, газа и воды	57765.2	36148.3	21616.9
Строительство	33600.6	19570.7	14029.9
Оптовая и розничная торговля; ремонт автотранспортных средств, мотоциклов, бытовых изделий и предметов личного пользования	59568.1	35411.4	24156.7
Гостиницы и рестораны	3737.6	2586.5	1151.1
Транспорт и связь	48087.7	25502.6	22585.2
Финансовая деятельность	1461.2	645.2	816.0
Операции с недвижимым имуществом, аренда и предоставление услуг	28981.8	12098.6	16883.1
Государственное управление и обеспечение военной безопасности; социальное страхование	25962.2	8716.0	17246.2
Образование	13757.3	3128.9	10628.4
Здравоохранение и предоставление социальных услуг	15577.3	5719.8	9857.6
Предоставление прочих коммунальных, социальных и персональных услуг	4235.6	1680.4	2555.3

**СТРУКТУРА ВАЛОВОГО РЕГИОНАЛЬНОГО ПРОДУКТА
ПО ВИДАМ ЭКОНОМИЧЕСКОЙ ДЕЯТЕЛЬНОСТИ**
(в процентах к итогу)

	2005	2007	2008	2009	2010	2011	2012
Всего	100	100	100	100	100	100	100
в том числе по видам экономической деятельности:							
Сельское хозяйство, охота и лесное хозяйство	15.1	12.1	14.5	13.2	10.5	13.4	15.2
Рыболовство, рыбоводство	0.0	0.0	0.0	0.0	0.0	0.0	0.0
Добыча полезных ископаемых	18.0	14.5	14.3	6.6	12.1	14.9	12.3
Обрабатывающие производства	11.9	13.7	14.5	16.0	16.1	16.0	16.7
Производство и распределение электроэнергии, газа и воды	17.9	15.3	11.0	16.3	16.8	10.3	8.5
Строительство	4.0	4.1	5.2	5.0	5.4	6.7	5.5
Оптовая и розничная торговля; ремонт автотранспортных средств, мотоциклов, бытовых изделий и предметов личного пользования	8.3	13.2	13.5	12.6	8.2	8.3	9.5
Гостиницы и рестораны	0.4	0.4	0.5	0.5	0.4	0.4	0.5
Транспорт и связь	8.5	8.0	7.6	7.6	10.5	9.4	8.9
Финансовая деятельность	0.2	0.1	0.2	0.3	0.3	0.3	0.3
Операции с недвижимым имуществом, аренда и предоставление услуг	3.7	4.8	4.4	5.8	6.0	6.4	6.7
Государственное управление и обеспечение военной безопасности; социальное страхование	4.6	6.2	6.1	7.1	6.2	5.7	6.8
Образование	3.5	3.4	3.7	4.2	3.5	3.7	4.2
Здравоохранение и предоставление социальных услуг	3.0	3.3	3.6	3.8	3.2	3.6	3.9
Предоставление прочих коммунальных, социальных и персональных услуг	0.9	0.9	0.9	1.0	0.8	0.9	1.0

**ИНДЕКСЫ ФИЗИЧЕСКОГО ОБЪЕМА ВАЛОВОГО РЕГИОНАЛЬНОГО ПРОДУКТА
И ВАЛОВОЙ ДОБАВЛЕННОЙ СТОИМОСТИ ВИДОВ ЭКОНОМИЧЕСКОЙ ДЕЯТЕЛЬНОСТИ**
(в постоянных ценах; в процентах к предыдущему году)

	2005	2007	2008	2009	2010	2011	2012
Валовой региональный продукт	104.5	109.3	104.1	96.0	103.0	108.4	104.7
Валовая добавленная стоимость:							
Сельское хозяйство, охота и лесное хозяйство	100.3	106.8	116.3	98.1	80.9	160.2	110.4
Рыболовство, рыбоводство	120.1	204.5	141.8	75.0	122.9	160.3	144.9
Добыча полезных ископаемых	91.4	101.3	89.5	83.1	113.0	104.7	103.2
Обрабатывающие производства	111.8	124.0	115.5	96.4	107.4	100.0	110.0
Производство и распределение электроэнергии, газа и воды	112.7	119.2	83.5	120.3	103.7	101.7	99.7
Строительство	114.7	103.9	116.2	91.2	108.0	118.6	86.4
Оптовая и розничная торговля; ремонт автотранспортных средств, мотоциклов, бытовых изделий и предметов личного пользования	114.1	135.1	119.8	87.2	94.0	108.9	114.5
Гостиницы и рестораны	128.7	117.5	122.7	81.2	102.7	114.3	106.1
Транспорт и связь	103.3	100.5	102.3	86.4	153.3	95.2	103.3
Финансовая деятельность	149.0	169.2	182.5	7.9	89.4	130.5	107.3
Операции с недвижимым имуществом, аренда и предоставление услуг	114.2	74.6	100.8	109.6	93.6	103.0	106.9
Государственное управление и обеспечение военной безопасности; социальное страхование	105.1	103.0	102.0	102.5	99.7	95.3	99.4
Образование	85.9	97.6	106.0	98.7	91.4	97.4	98.6
Здравоохранение и предоставление социальных услуг	110.4	99.5	100.6	98.9	98.8	98.9	103.9
Предоставление прочих коммунальных, социальных и персональных услуг	108.2	95.7	98.5	91.6	98.6	112.2	111.6

**ФОРМИРОВАНИЕ ВАЛОВОГО РЕГИОНАЛЬНОГО ПРОДУКТА
МЕТОДОМ ОБРАЗОВАНИЯ ДОХОДОВ**
(миллионов рублей)

	2005	2007	2008	2009	2010	2011	2012
Валовой региональный продукт в основных ценах	86624.9	128799.0	167865.8	161570.9	193648.6	228851.4	253831.2
в том числе:							
Оплата труда наемных работников	30950.9	50375.3	65422.5	65656.4	71309.7	89371.9	101987.9
Другие чистые налоги на производство	2186.8	4257.3	3561.5	3785.8	4264.4	4603.8	5186.0
другие налоги на производство	2286.4	4444.9	3561.5	3785.8	4264.4	4603.8	5186.0
другие субсидии на производство (-)	99.6	187.6	-	-	-	-	-
Валовая прибыль экономики и валовые смешанные доходы	53487.2	74166.4	98881.8	92128.7	118074.5	134875.7	146657.3

**СТРУКТУРА ВАЛОВОГО РЕГИОНАЛЬНОГО ПРОДУКТА
ПО ВИДАМ ПЕРВИЧНЫХ ДОХОДОВ**
(в процентах)

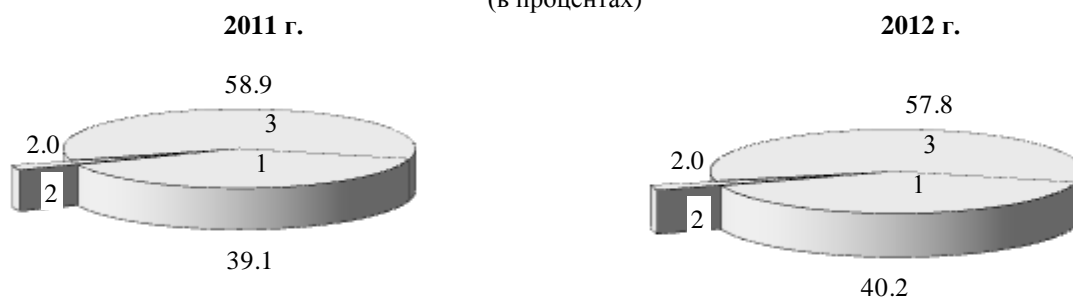

1. Оплата труда наемных работников
2. Другие чистые налоги на производство
3. Валовая прибыль экономики и валовые смешанные доходы

**ОТДЕЛЬНЫЕ ЭЛЕМЕНТЫ СЧЕТА ИСПОЛЬЗОВАНИЯ ДОХОДОВ
И СЧЕТА ОПЕРАЦИЙ С КАПИТАЛОМ**
(в текущих рыночных ценах; миллионов рублей)

	2005	2007	2008	2009	2010	2011	2012
Фактическое конечное потребление домашних хозяйств - всего	63027.2	101896.4	128334.1	138731.1	153949.6	183329.4	205403.8
в том числе за счет:							
расходов домашних хозяйств	53178.9	87671.2	109759.4	119107.2	133129.9	157177.5	175777.3
социальных трансфертов в натуральной форме	9848.3	14225.2	18574.7	19623.9	20819.7	26151.9	29626.5
Валовое накопление основного капитала	17774.9	29467.3	44262.0	41 701.3	43735.2	58083.0	66476.0

ОСНОВНЫЕ ФОНДЫ

ОСНОВНЫЕ ФОНДЫ ПО ВИДАМ ЭКОНОМИЧЕСКОЙ ДЕЯТЕЛЬНОСТИ

в 2012 г.

(по полной учетной стоимости; миллионов рублей)

	Наличие на начало года	Поступило	Выбыло	Наличие на конец года ¹⁾
Всего основных фондов	497186	69266	24215	541986
в том числе по видам экономической деятельности:				
Сельское хозяйство, охота и лесное хозяйство	50645	15456	2825	63294
Рыболовство, рыбоводство	108	2	3	107
Добыча полезных ископаемых	9957	854	41	10768
Обрабатывающие производства	31828	4860	686	36079
Производство и распределение электроэнергии, газа и воды	78009	7030	960	84039
Строительство	4132	404	340	4195
Оптовая и розничная торговля; ремонт автотранспортных средств, мотоциклов, бытовых изделий и предметов личного пользования	14468	3214	1811	15897
Гостиницы и рестораны	3412	372	462	3178
Транспорт и связь	162515	14161	8936	167825
Финансовая деятельность	7193	931	349	7499
Операции с недвижимым имуществом, аренда и предоставление услуг	73965	9608	1817	81757
Государственное управление и обеспечение военной безопасности, обязательное социальное обеспечение	23406	6950	4634	25722
Образование	16343	2149	856	17638
Здравоохранение и предоставление социальных услуг	16084	1652	123	17614
Предоставление прочих коммунальных, социальных и персональных услуг	5121	1623	372	6374

¹⁾ С учетом переоценки, проведенной коммерческими организациями на конец отчетного года.

**СТРУКТУРА ОСНОВНЫХ ФОНДОВ
ПО ВИДАМ ЭКОНОМИЧЕСКОЙ ДЕЯТЕЛЬНОСТИ**

в 2012 г.

(в процентах к общей стоимости основных фондов; на конец года)

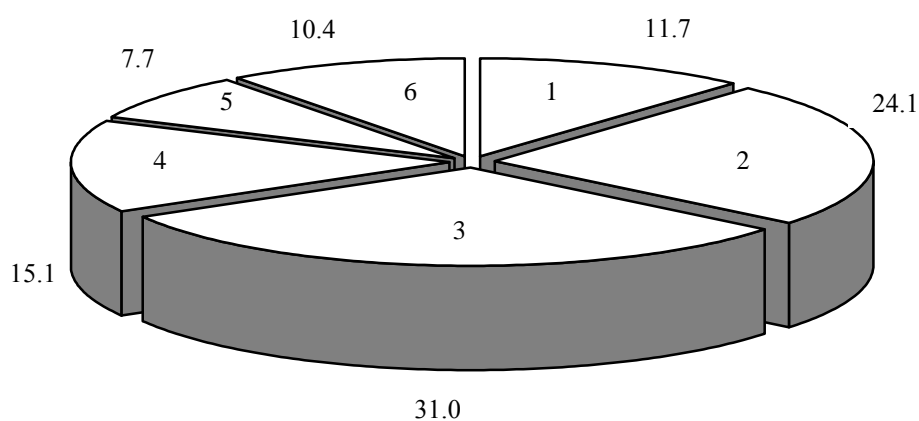

1-сельское хозяйство, охота и лесное хозяйство

2-добыча полезных ископаемых; обрабатывающие производства; производство и распределение электроэнергии, газа и воды

3-транспорт и связь

4-операции с недвижимым имуществом, аренда и предоставление услуг

5-образование; здравоохранение и предоставление социальных услуг; предоставление прочих коммунальных, социальных и персональных услуг

6-прочие

**НАЛИЧИЕ ОСНОВНЫХ ФОНДОВ
КРУПНЫХ И СРЕДНИХ КОММЕРЧЕСКИХ ОРГАНИЗАЦИЙ**
(на конец года; по полной учетной стоимости; миллионов рублей)

	2005	2007	2008	2009
Всего	124467	157816	169679	193893
в том числе организации				
с основным видом деятельности:				
Сельское хозяйство, охота и лесное хозяйство	12931	13947	14819	15438
Рыболовство, рыбоводство	30	32	38	38
Добыча полезных ископаемых	... ¹⁾	... ¹⁾	... ¹⁾	... ¹⁾
Обрабатывающие производства	11213	16937	19256	20690
из них:				
производство пищевых продуктов, включая напитки, и табака	3999	6225	7006	8487
текстильное и швейное производство	212	205	192	200
производство кожи, изделий из кожи и производство обуви	... ¹⁾	... ¹⁾	... ¹⁾	... ¹⁾
обработка древесины и производство изделий из дерева	... ¹⁾	... ¹⁾	... ¹⁾	... ¹⁾
целлюлозно-бумажное производство; издательская и полиграфическая деятельность	620	573	582	961
химическое производство	748	1777	2118	2211
производство резиновых и пластмассовых изделий	1351	2949	2939	2948
производство прочих неметаллических минеральных продуктов	446	698	845	791
металлургическое производство и производство готовых металлических изделий	48	63	222	255
производство машин и оборудования	771	543	593	455
производство электрооборудования, электронного и оптического оборудования	2316	2674	3103	2990
производство транспортных средств и оборудования	358	740	894	564
Производство и распределение электроэнергии, газа и воды	38362	46573	39818	48928
Строительство	4948	8262	7956	3376
Оптовая и розничная торговля; ремонт транспортных средств, мотоциклов, бытовых изделий и предметов личного пользования	34925	5305	6059	10559
в том числе:				
торговля автотранспортными средствами и мотоциклами, их техническое обслуживание и ремонт	1549	2175	2575	3023
оптовая торговля, включая торговлю через агентов, кроме торговли автотранспортными средствами и мотоциклами	32561	1448	1463	2536
розничная торговля, кроме торговли автотранспортными средствами и мотоциклами, ремонт бытовых изделий и предметов личного пользования	815	1683	2021	5000
Гостиницы и рестораны	59	80	68	115
Транспорт и связь	9229	52824	66846	78097
из него связь	3967	6030	6906	8034
Финансовая деятельность	1597	3110	3745	4904
Операции с недвижимым имуществом, аренда и предоставление услуг	3188	2305	2398	2669
Государственное управление и обеспечение военной безопасности; социальное страхование	... ¹⁾	-	-	... ¹⁾
Образование	... ¹⁾	-	-	-
Здравоохранение и предоставление социальных услуг	... ¹⁾	... ¹⁾	... ¹⁾	56
Предоставление прочих коммунальных, социальных и персональных услуг	294	230	246	278

Продолжение

	2010	2011	2012	2013
Всего	220879	257284	284595	325301
в том числе организации с основным видом деятельности:				
Сельское хозяйство, охота и лесное хозяйство	19355	27717	38032	48401
Рыболовство, рыбоводство	38	31	29	24
Добыча полезных ископаемых	... ¹⁾	... ¹⁾	... ¹⁾	... ¹⁾
Обрабатывающие производства	22173	26212	30003	38829
из них:				
производство пищевых продуктов, включая напитки, и табака	9422	12133	14263	21426
текстильное и швейное производство	196	199	243	256
производство кожи, изделий из кожи и производство обуви	... ¹⁾	... ¹⁾	... ¹⁾	... ¹⁾
обработка древесины и производство изделий из дерева	... ¹⁾	... ¹⁾	... ¹⁾	... ¹⁾
целлюлозно-бумажное производство; издательская и полиграфическая деятельность	929	1090	1254	1741
химическое производство	2402	3157	3348	4512
производство резиновых и пластмассовых изделий	3027	3230	3230	2680
производство прочих неметаллических минеральных продуктов	782	915	1225	1021
металлургическое производство и производство готовых металлических изделий	382	382	744	805
производство машин и оборудования	548	642	766	953
производство электрооборудования, электронного и оптического оборудования	2959	2947	3332	3388
производство транспортных средств и оборудования	658	833	904	1345
Производство и распределение электроэнергии, газа и воды	56527	66343	72384	82540
Строительство	5225	2801	4455	2741
Оптовая и розничная торговля; ремонт авто- транспортных средств, мотоциклов, бытовых изделий и предметов личного пользования	71282	79906	81394	84378
в том числе:				
торговля автотранспортными средствами и мотоциклами, их техническое обслуживание и ремонт	2510	2973	2794	2880
оптовая торговля, включая торговлю через агентов, кроме торговли автотранспорт- ными средствами и мотоциклами	63087	71999	73534	75134
розничная торговля, кроме торговли авто- транспортными средствами и мотоциклами, ремонт бытовых изделий и предметов личного пользования	5684	4935	5066	6365
Гостиницы и рестораны	118	111	115	277
Транспорт и связь	28764	34861	38362	41208
из него связь	9072	8931	10299	12058
Финансовая деятельность	5172	5913	6232	6887
Операции с недвижимым имуществом, аренда и предоставление услуг	2888	3027	2278	7213
Государственное управление и обеспечение военной безопасности; социальное страхование	... ¹⁾	... ¹⁾	... ¹⁾	... ¹⁾
Образование	... ¹⁾	... ¹⁾	... ¹⁾	-
Здравоохранение и предоставление социальных услуг	44	49	53	54
Предоставление прочих коммунальных, социальных и персональных услуг	380	420	541	1232

¹⁾ Данные не публикуются в целях обеспечения конфиденциальности первичных статистических данных, полученных от организаций, в соответствии с Федеральным законом от 29.11.07 № 282-ФЗ «Об официальном статистическом учете и системе государственной статистики в Российской Федерации» (ст.4 п.5, ст.9 п.1).

**СТЕПЕНЬ ИЗНОСА ОСНОВНЫХ ФОНДОВ
КРУПНЫХ И СРЕДНИХ КОММЕРЧЕСКИХ ОРГАНИЗАЦИЙ**
(на конец года; в процентах)

	2005	2007	2008	2009	2010	2011	2012	2013
Всего	48.9	48.7	47.8	46.9	48.8	49.1	49.1	47.9
в том числе организации с основным видом деятельности:								
Сельское хозяйство, охота и лесное хозяйство	37.7	28.8	31.3	31.6	30.0	27.3	23.1	24.6
Рыболовство, рыбоводство	41.3	44.4	39.4	45.4	48.2	56.7	55.9	65.7
Добыча полезных ископаемых	54.8	52.6	52.8	55.2	58.6	56.5	56.3	56.8
Обрабатывающие производства	41.8	34.9	36.7	40.4	44.0	42.0	43.3	34.9
из них:								
производство пищевых продуктов, включая напитки, и табака	36.2	33.0	35.7	39.2	40.8	34.8	36.2	24.3
текстильное и швейное производство	47.2	46.2	48.3	47.4	49.1	50.3	43.6	43.9
производство кожи, изделий из кожи и производство обуви	14.2	14.1	15.2	16.9	21.8	20.1	25.0	29.8
обработка древесины и производство изделий из дерева	44.1	39.6	43.0	48.4	52.3	54.1	55.9	56.5
целлюлозно-бумажное производство; издательская и полиграфическая деятельность	57.1	65.6	66.5	57.8	64.3	69.6	66.2	64.3
химическое производство	52.1	31.9	35.1	43.3	49.1	45.5	51.1	44.1
производство резиновых и пластмассовых изделий	59.4	28.7	33.5	37.0	42.4	44.3	50.8	42.4
производство прочих неметаллических минеральных продуктов	39.1	40.4	41.7	48.5	55.1	55.0	47.4	50.9
металлургическое производство и производство готовых металлических изделий	33.8	35.6	20.2	25.4	28.1	31.4	23.1	30.0
производство машин и оборудования	32.4	39.5	34.7	30.7	31.6	37.6	38.7	41.1
производство электрооборудования, электронного и оптического оборудования	41.7	41.8	41.9	44.9	51.7	56.5	55.9	59.0
производство транспортных средств и оборудования	25.5	31.4	34.8	40.1	43.4	41.3	45.1	42.9
Производство и распределение электроэнергии, газа и воды	50.1	52.9	38.0	35.4	36.1	36.7	40.2	41.0
Строительство	15.0	21.3	26.3	24.8	19.2	42.3	44.7	50.4
Оптовая и розничная торговля; ремонт авто- транспортных средств, мотоциклов, бытовых изделий и предметов личного пользования	63.7	20.6	21.5	17.7	70.1	73.1	75.0	75.8
в том числе:								
торговля автотранспортными средствами и мото- циклами, их техническое обслуживание и ремонт	9.4	11.1	13.1	16.2	22.8	22.8	23.4	24.7
оптовая торговля, включая торговлю через агентов, кроме торговли автотранспортными средствами и мотоциклами	67.6	34.4	26.4	22.9	76.8	79.0	80.1	81.7
розничная торговля, кроме торговли автотранспорт- ными средствами и мотоциклами, ремонт бытовых изделий и предметов личного пользования	13.1	20.8	28.5	16.0	17.7	17.9	28.2	29.7
Гостиницы и рестораны	36.1	35.9	40.2	28.0	33.5	31.7	32.6	21.3
Транспорт и связь	40.0	63.6	66.6	64.6	45.5	43.9	44.0	50.1
из него связь	37.8	33.4	39.3	44.4	47.2	50.2	48.4	59.1
Финансовая деятельность	28.9	20.6	22.4	21.8	23.1	24.8	26.7	29.0
Операции с недвижимым имуществом, аренда и предоставление услуг	31.1	36.3	34.2	36.3	35.2	39.0	49.8	21.7
Государственное управление и обеспечение военной безопасности; социальное страхование	13.9	-	-	40.0	48.9	44.5	57.8	73.2
Образование	26.0	-	-	-	16.7	18.8	20.6	-
Здравоохранение и предоставление социальных услуг	37.1	44.3	44.3	39.0	50.0	43.6	43.4	46.5
Предоставление прочих коммунальных, социальных и персональных услуг	35.8	38.0	44.0	54.7	45.8	47.8	42.7	24.6

**СОСТОЯНИЕ ОТДЕЛЬНЫХ ВИДОВ ОСНОВНЫХ ФОНДОВ
КРУПНЫХ И СРЕДНИХ КОММЕРЧЕСКИХ ОРГАНИЗАЦИЙ**
(на конец года; в процентах)

	Степень износа							
	2005	2007	2008	2009	2010	2011	2012	2013
Все основные фонды	48.9	48.7	47.8	46.9	48.8	49.1	49.1	47.9
из них:								
здания	28.4	23.6	22.8	20.1	20.2	19.8	18.9	18.2
сооружения	55.4	56.8	57.7	58.7	62.6	63.1	64.2	61.7
машины и оборудование	54.7	53.0	49.0	48.7	49.6	50.3	52.2	51.7
транспортные средства	46.3	47.1	50.4	53.0	47.6	50.6	43.4	47.5
в том числе организации с основным видом деятельности:								
Сельское хозяйство, охота и лесное хозяйство	37.7	28.8	31.3	31.6	30.0	27.3	23.1	24.6
из них:								
здания	40.8	31.8	31.4	23.0	17.9	12.9	9.7	10.8
сооружения	52.8	46.2	42.4	34.3	20.5	16.1	14.3	17.3
машины и оборудование	32.4	26.6	31.0	35.7	37.9	39.8	36.2	37.3
транспортные средства	40.0	33.4	46.2	43.3	46.7	46.8	46.0	50.7
Добыча полезных ископаемых	54.8	52.6	52.8	55.2	58.6	56.5	56.3	56.8
из них:								
здания	37.4	31.6	28.7	28.2	30.5	32.2	34.3	37.6
сооружения	52.6	51.2	49.5	50.4	49.6	36.2	34.8	36.2
машины и оборудование	62.0	57.8	60.3	66.5	72.9	78.3	79.9	79.5
транспортные средства	61.3	70.9	76.4	80.1	83.0	86.2	84.6	87.8
Обрабатывающие производства	41.8	34.9	36.7	40.4	44.0	42.0	43.3	34.9
из них:								
здания	30.6	25.6	24.3	25.3	26.6	22.9	22.3	16.9
сооружения	43.2	40.5	43.3	44.9	44.9	44.3	42.6	17.0
машины и оборудование	48.0	37.7	40.6	46.5	50.8	50.4	52.3	45.1
транспортные средства	45.4	42.7	45.6	51.7	53.0	53.2	43.1	50.5
Строительство	15.0	21.3	26.3	24.8	19.2	42.3	44.7	50.4
из них:								
здания	34.3	30.2	33.2	24.1	9.1	25.4	30.3	38.8
сооружения	10.1	18.1	22.8	5.8	4.7	29.4	35.9	22.9
машины и оборудование	49.2	35.2	45.2	42.4	44.8	47.7	52.9	54.9
транспортные средства	42.5	35.5	37.1	37.7	41.0	43.4	50.6	56.1
Оптовая и розничная торговля; ремонт авто- транспортных средств, мотоциклов, бытовых изделий и предметов личного пользования	63.7	20.6	21.5	17.7	70.1	73.1	75.0	75.8
из них:								
здания	21.0	8.2	10.0	7.3	16.6	20.3	22.5	22.4
сооружения	63.9	21.4	17.7	19.4	75.2	77.8	80.1	82.3
машины и оборудование	75.9	41.3	41.7	43.4	84.3	82.5	85.8	85.5
транспортные средства	39.7	30.9	36.1	34.1	37.3	43.7	46.9	51.1
Транспорт и связь	40.0	63.6	66.6	64.6	45.5	43.9	44.0	50.1
из них:								
здания	20.8	30.2	35.3	32.5	25.9	23.8	24.7	34.1
сооружения	48.2	65.1	67.2	64.8	47.6	43.5	47.9	50.0
машины и оборудование	42.1	70.4	75.6	74.6	52.3	55.0	54.5	65.5
транспортные средства	38.9	45.0	49.3	54.5	41.4	45.9	36.3	39.7

	Продолжение							
	Удельный вес полностью изношенных основных фондов							
	2005	2007	2008	2009	2010	2011	2012	2013
Все основные фонды	15.6	14.2	11.5	11.0	11.6	11.6	11.9	11.2
из них:								
здания	3.8	3.0	3.4	2.7	2.6	2.8	2.6	2.5
сооружения	10.8	9.8	7.4	7.5	7.3	7.3	7.9	7.6
машины и оборудование	29.2	24.0	19.4	18.0	19.4	19.6	19.7	18.3
транспортные средства	16.4	14.4	13.9	18.0	17.7	17.6	14.3	14.6
в том числе организации с основным видом деятельности:								
Сельское хозяйство, охота и лесное хозяйство	11.7	6.0	4.8	4.0	3.7	3.4	3.1	3.0
из них:								
здания	7.2	5.6	4.8	2.8	2.5	2.2	1.2	1.1
сооружения	20.2	18.0	15.9	11.5	7.7	4.2	2.5	2.3
машины и оборудование	13.3	4.4	3.4	3.5	3.5	3.9	3.6	4.3
транспортные средства	18.4	8.1	10.4	7.7	7.5	6.1	6.6	8.9
Добыча полезных ископаемых	22.1	22.1	21.6	24.2	27.4	27.6	28.5	28.7
из них:								
здания	0.2	0.2	0.1	0.1	0.2	0.2	0.3	3.3
сооружения	13.6	16.6	15.6	15.4	16.1	13.1	11.5	10.2
машины и оборудование	36.9	32.3	30.9	35.0	41.9	46.7	51.9	52.7
транспортные средства	24.0	32.6	39.8	51.5	54.1	56.8	56.6	59.6
Обработывающие производства	17.2	12.0	9.7	11.4	12.1	11.7	11.5	10.0
из них:								
здания	3.3	2.9	3.3	3.7	3.1	2.5	3.3	2.1
сооружения	14.8	8.7	10.2	11.9	11.9	15.4	15.2	5.0
машины и оборудование	26.1	16.0	12.1	14.4	15.4	15.0	14.3	13.8
транспортные средства	17.8	15.0	12.2	20.2	21.6	21.5	16.7	16.8
Строительство	2.1	1.8	2.5	6.9	5.6	13.8	12.1	20.2
из них:								
здания	3.8	4.5	10.1	6.6	2.3	7.1	8.5	9.3
сооружения	0.2	0.2	0.5	0.7	0.5	11.3	5.3	5.8
машины и оборудование	22.2	10.4	12.7	14.1	15.1	16.8	16.7	27.6
транспортные средства	9.0	5.9	7.4	7.9	10.4	11.1	14.9	14.7
Оптовая и розничная торговля; ремонт автотранспортных средств, мотоциклов, бытовых изделий и предметов личного пользования	16.9	2.6	1.9	1.9	15.8	16.5	16.9	17.1
из них:								
здания	11.9	0.5	0.3	0.2	6.4	8.1	8.2	7.4
сооружения	6.7	1.7	1.1	1.4	6.1	5.9	5.9	5.9
машины и оборудование	62.1	6.1	5.0	7.2	70.7	70.3	73.6	72.4
транспортные средства	10.1	6.8	4.8	4.6	3.0	3.5	4.4	5.1
Транспорт и связь	12.3	16.0	16.3	14.9	12.7	11.2	14.6	15.1
из них:								
здания	5.0	15.3	18.9	14.4	4.4	5.9	4.8	7.4
сооружения	8.4	6.5	6.5	6.2	8.7	8.1	12.8	14.6
машины и оборудование	20.2	51.0	54.8	49.3	20.5	18.6	27.0	22.8
транспортные средства	10.9	10.2	9.4	15.1	15.4	15.9	11.2	11.0

МЕТОДОЛОГИЧЕСКИЕ ПОЯСНЕНИЯ

Расчеты валового регионального продукта (ВРП) по системе национальных счетов (СНС) основаны на методологических положениях, разработанных совместно ООН, МВФ, Всемирным банком, ОЭСР и Евростатом, построенных с учетом специфики функционирования отдельных секторов экономики.

Каждой стадии воспроизводства соответствует специальный счет или группа счетов.

Стадия производства характеризуется показателями валового выпуска, промежуточного потребления и валовой добавленной стоимости.

Выпуск товаров и услуг представляет собой суммарную стоимость товаров и услуг, являющихся результатом производственной деятельности единиц-резидентов экономики в отчетном периоде.

Реализованные товары и услуги включаются в выпуск по фактической рыночной стоимости, нереализованная готовая продукция - по средним рыночным ценам.

Нерыночные услуги в большинстве видов экономической деятельности оцениваются в размере фактических текущих затрат на оказание этих услуг и потребления основного капитала. К текущим затратам относятся: оплата труда, материальные затраты, оплата услуг.

Промежуточное потребление состоит из стоимости товаров и услуг, которые трансформируются или полностью потребляются в отчетном периоде в процессе производства. Потребление основного капитала не входит в состав промежуточного потребления.

Валовая добавленная стоимость исчисляется как разность между выпуском товаров и услуг и промежуточным потреблением. Термин «валовая» означает, что показатель включает потребленную стоимость основного капитала.

Валовой региональный продукт (ВРП) - обобщающий показатель экономической деятельности региона, характеризующий процесс производства товаров и услуг для конечного использования. ВРП рассчитывается в текущих основных ценах (номинальный объем ВРП) и в постоянных ценах (реальный объем ВРП).

Публикация данных о ВРП ранее осуществлялась в рыночных ценах. В настоящее время

ВРП публикуется в основных ценах.

Оценка ВРП в основных ценах отличается от оценки в рыночных ценах на величину чистых (за вычетом субсидий на продукты) налогов на продукты. ВРП в основных ценах представляет собой сумму добавленных стоимостей в основных ценах по видам экономической деятельности. Основная цена - цена, получаемая производителем за единицу товара или услуги, без налогов на продукты, но включая субсидии на продукты.

Конечное потребление складывается из расходов на конечное потребление домашних хозяйств, расходов государственного управления на индивидуальные товары и услуги и на коллективные услуги, расходов на конечное потребление некоммерческих организаций, обслуживающих домашние хозяйства. Такая группировка показывает, кто финансирует расходы на конечное потребление.

Расходы на конечное потребление домашних хозяйств включают расходы домашних хозяйств на приобретение потребительских товаров и услуг во всех торговых предприятиях, на городских рынках и через неорганизованную (уличную) торговлю, предприятиях бытового и жилищно-коммунального обслуживания, пассажирского транспорта, связи, гостиницах, учреждениях культуры, здравоохранения, образования, а также стоимость товаров и услуг, потребленных в натуральной форме - произведенных для себя (сельскохозяйственная продукция личных подсобных хозяйств, условно исчисленные услуги по проживанию в собственном жилище) и полученных в качестве оплаты труда и гуманитарной помощи.

Счет производства отражает операции, относящиеся непосредственно к процессу производства. В этом счете определяется добавленная стоимость, составляющая основу исчисления валового регионального продукта.

К **основным фондам** относятся здания, сооружения, машины (рабочие, силовые и информационные) и оборудование, транспортные средства, инструмент, рабочий и продуктивный скот и другие виды основных фондов.

В составе основных фондов учтены основные фонды предприятий и организаций всех форм собственности.

Статистический ежегодник 2014

Предприятия и организации

Раздел 12

<i>Общая характеристика предприятий и организаций</i>	<i>157</i>
<i>Малое предпринимательство</i>	<i>162</i>
<i>Методологические пояснения</i>	<i>166</i>

На 1 января 2014 г. число учтенных в Статистическом регистре хозяйствующих субъектов юридических лиц, их филиалов и других обособленных подразделений в области составило 23424 и увеличилось по сравнению с 1 января 2013 г. на 268 (на 1.2%), из них с частной формой собственности 72.5% всех организаций (их количество возросло на 2.0%), с муниципальной формой собственности – 13.9% всех организаций (снижение на 3.6%), с государственной формой собственности – 4.4% (увеличение на 3.9%).

Распределение организаций по видам экономической деятельности осуществляется в соответствии с основным видом деятельности, заявленным юридическим лицом при государственной регистрации. На протяжении ряда лет структура организаций по видам экономической деятельности достаточно стабильна.

Наибольшее количество организаций по-прежнему сосредоточено в оптовой и розничной торговле; ремонте автотранспортных средств, мотоциклов, бытовых изделий и предметов личного пользования – 27.1% общего количества, также значимым остается удельный вес организаций с видом деятельности «операции с недвижимым имуществом, аренда и предоставление услуг» – 15.6% и «предоставление прочих коммунальных, социальных и персональных услуг» – 12.6%.

Остается низким прирост количества организаций в производственных отраслях, а по отдельным из них количество организаций уменьшается. По виду деятельности «обрабатывающие производства» количество учтенных организаций сократилось на 22 единицы, доля снизилась с 8.1% в 2012 г. до 7.9% в 2013 г. Продолжалось существенное сокращение числа организаций в «сельском хозяйстве, охоте и лесном хозяйстве» – за год их количество уменьшилось на 115 единиц, а доля снизилась на 0.5 п.п. и составила 5.1% от общего числа организаций, учтенных в Статрегистре Росстата по Курской области.

Демография организаций значительно различалась по видам деятельности. В таких видах деятельности, как «сельское хозяйство, охота и лесное хозяйство» и «предоставление прочих коммунальных, социальных и персональных услуг» число официально ликвидированных организаций значительно превышало число вновь зарегистрированных, что и обусловило сокращение их количества. В целом по области в 2013 г. было зарегистрировано предприятий на 27.2% больше, чем ликвидировано, соответственно 1980 и 1557 единиц, при этом темпы ликвидации составили 91.4%.

В разделе приводятся данные из Статистического регистра хозяйствующих субъектов (Статрегистра Росстата) о предприятиях и организациях области, полученные на основе сведений о государственной регистрации, предоставляемых территориальными органами ФНС России из Единого государственного реестра юридических лиц, а также с использованием сведений о государственной регистрации юридических лиц, поступивших в органы государственной статистики до вступления в действие Федерального закона «О государственной регистрации юридических лиц и индивидуальных предпринимателей». Из 23.4 тыс. организаций, учтенных в Статрегистре, 22.1 тыс. составляют юридические лица, прошедшие по данным налоговых органов процедуру обязательной регистрации (перерегистрации).

В разделе также представлена характеристика состояния малого предпринимательства.

В соответствии с законодательством Российской Федерации под субъектами малого предпринимательства понимаются также физические лица, занимающиеся предпринимательской деятельностью без образования юридического лица. Число индивидуальных предпринимателей, прошедших государственную регистрацию (перерегистрацию) в соответствии с Федеральным законом «О государственной регистрации юридических лиц и индивидуальных предпринимателей» и учтенных в Статрегистре, составляет 28.6 тысяч.

ОБЩАЯ ХАРАКТЕРИСТИКА ПРЕДПРИЯТИЙ И ОРГАНИЗАЦИЙ

ЧИСЛО ПРЕДПРИЯТИЙ И ОРГАНИЗАЦИЙ ПО ФОРМАМ СОБСТВЕННОСТИ

(на 1 января)

	Число предприятий и организаций							
	2006	2008	2009	2010	2011	2012	2013	2014
Всего	25737	23923	22136	22763	23128	23080	23156	23424
в том числе по формам собственности:								
государственная	2619	1467	1222	1169	1064	1021	1002	1041
муниципальная	3406	4564	3833	3812	3750	3552	3367	3247
общественных и религиозных организаций (объединений)	3050	1969	1613	1512	1403	1372	1386	1406
частная	15483	15022	14701	15457	16146	16374	16640	16972
прочие формы собственности, включая смешанную российскую, иностранную, совместную российскую и иностранную	1179	901	767	813	765	761	761	758

Продолжение

	В процентах к итогу							
	2006	2008	2009	2010	2011	2012	2013	2014
Всего	100	100	100	100	100	100	100	100
в том числе по формам собственности:								
государственная	10.2	6.1	5.5	5.1	4.6	4.4	4.3	4.4
муниципальная	13.2	19.1	17.3	16.7	16.2	15.4	14.5	13.9
общественных и религиозных организаций (объединений)	11.9	8.2	7.3	6.6	6.1	5.9	6.0	6.0
частная	60.1	62.8	66.4	67.9	69.8	70.9	71.9	72.5
прочие формы собственности, включая смешанную российскую, иностранную, совместную российскую и иностранную	4.6	3.8	3.5	3.6	3.3	3.3	3.3	3.2

**РАСПРЕДЕЛЕНИЕ ПРЕДПРИЯТИЙ (ОРГАНИЗАЦИЙ)
ПО ФОРМАМ СОБСТВЕННОСТИ
на 1 января 2014 г.
(процентов)**

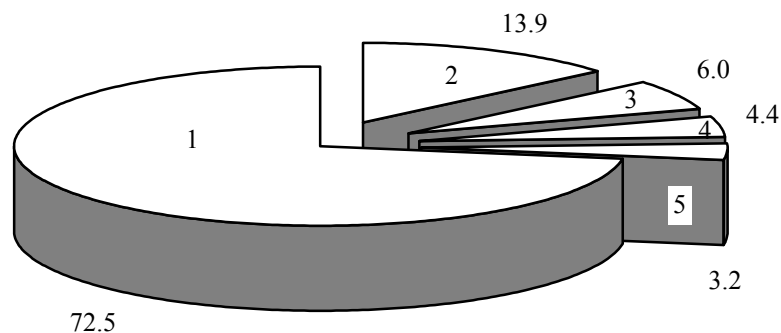

- 1 - частная собственность
- 2 - муниципальная собственность
- 3 - собственность общественных и религиозных организаций (объединений)
- 4 - государственная собственность
- 5 - прочие формы собственности

**РАСПРЕДЕЛЕНИЕ ПРЕДПРИЯТИЙ И ОРГАНИЗАЦИЙ
ПО ОРГАНИЗАЦИОННО-ПРАВОВЫМ ФОРМАМ**
(на 1 января)

	2006	2008	2009	2010	2011	2012	2013	2014
Число предприятий и организаций	25737	23923	22136	22763	23128	23080	23156	23424
в том числе:								
Коммерческие предприятия и организации								
Хозяйственные товарищества	44	28	3	3	2	2	2	2
Общества с ограниченной или дополнительной ответственностью	9361	11703	11827	12502	13187	13524	13925	14334
Акционерные общества	1508	1285	975	941	890	814	751	695
Производственные кооперативы	642	474	335	254	165	137	111	94
Унитарные предприятия	491	439	372	330	282	224	204	185
Крестьянские (фермерские) хозяйства - КФХ	1039	559	481	417	378	327	279	240
Прочие юридические лица, являющиеся коммерческими организациями	2520	103	94	87	83	63	50	40
Некоммерческие предприятия и организации								
Потребительские кооперативы	535	553	532	500	529	543	533	540
Общественные организации	12	7	6	7	5	5	5	854
Религиозные организации	2670	1688	1434	1340	1235	1208	1212	335
Фонды	129	94	78	80	81	83	102	109
Некоммерческие партнерства	65	78	86	93	105	115	143	142
Ассоциации (союзы)	27	20	18	21	23	20	17	16
Палаты	-	-	-	-	-	-	-	3
Учреждения	4506	3749	3876	3955	3888	3734	3545	3498
Садоводческие, огороднические или дачные объединения граждан	111	118	120	125	125	123	120	121
Юридические лица, являющиеся некоммерческими организациями, не включенные в другие группировки	242	303	423	718	855	904	880	877
Организационно-правовые формы организаций, созданных без прав юридического лица	1835	2722	1476	1390	1295	1254	1277	1339

**ЧИСЛО ПРЕДПРИЯТИЙ И ОРГАНИЗАЦИЙ
ПО ВИДАМ ЭКОНОМИЧЕСКОЙ ДЕЯТЕЛЬНОСТИ ¹⁾**
(на 1 января)

	2006	2008	2009	2010	2011	2012	2013	2014
Всего	25737	23923	22136	22763	23128	23080	23156	23424
в том числе организации с основным видом экономической деятельности:								
Сельское хозяйство, охота и лесное хозяйство	2545	2082	1864	1730	1609	1430	1305	1190
Рыболовство, рыбоводство	36	37	40	43	49	48	51	50
Добыча полезных ископаемых	14	19	26	31	31	27	29	34
в том числе:								
добыча топливно-энергетических полезных ископаемых	1	3	2	5	5	2	3	3
добыча полезных ископаемых, кроме топливно-энергетических	13	16	24	26	26	25	26	31
Обрабатывающие производства	2135	1891	1725	1768	1836	1863	1884	1862
из них:								
производство пищевых продуктов, включая напитки, и табака	459	409	361	363	365	360	348	343
текстильное и швейное производство	235	155	132	131	138	144	138	138
производство кожи, изделий из кожи и производство обуви	59	39	33	31	28	28	24	18
обработка древесины и производство изделий из дерева	99	99	102	107	108	113	118	120
целлюлозно-бумажное производство; издательская и полиграфическая деятельность	232	239	236	239	240	242	226	220
химическое производство	39	43	34	35	39	37	39	39
производство резиновых и пластмассовых изделий	68	81	78	79	85	89	101	102
производство прочих неметаллических минеральных продуктов	130	104	105	110	109	119	129	142
металлургическое производство и про- изводство готовых металлических изделий	107	107	112	118	127	125	134	141
производство машин и оборудования	400	308	248	251	262	260	260	239
производство электрооборудования, электронного и оптического оборудования	98	99	96	112	121	130	141	147
производство транспортных средств и оборудования	26	31	25	23	30	31	30	28

	Продолжение							
	2006	2008	2009	2010	2011	2012	2013	2014
Производство и распределение электроэнергии, газа и воды	160	250	251	279	302	319	334	351
Строительство	1580	1707	1829	1882	1910	1950	2030	2081
Оптовая и розничная торговля, ремонт автотранспортных средств, мотоциклов, бытовых изделий и предметов личного пользования	7127	6441	5759	5948	6182	6263	6302	6344
в том числе								
торговля автотранспортными средствами и мотоциклами, их техническое обслуживание и ремонт	280	355	398	427	450	464	470	483
оптовая торговля, включая торговлю через агентов, кроме торговли автотранспортными средствами и мотоциклами	5175	4317	3768	3892	4099	4163	4196	4230
розничная торговля, кроме торговли автотранспортными средствами и мотоциклами, ремонт бытовых изделий и предметов личного пользования	1672	1769	1593	1631	1633	1636	1636	1631
Гостиницы и рестораны	241	278	263	271	277	276	307	341
Транспорт и связь	803	909	940	971	1051	1099	1154	1243
из него связь	152	162	166	175	178	180	180	180
Финансовая деятельность	371	394	352	399	375	383	394	404
Операции с недвижимым имуществом, аренда и предоставление услуг	2328	2513	2688	3107	3359	3443	3495	3644
Государственное управление и обеспечение военной безопасности; социальное страхование	1160	1239	1186	1167	1127	1008	966	1043
Образование	1635	1579	1558	1539	1457	1406	1344	1300
Здравоохранение и предоставление социальных услуг	1043	1032	420	435	464	497	542	572
Предоставление прочих коммунальных, социальных и персональных услуг	4535	3542	3202	3170	3083	3055	3007	2956
Предоставление услуг по ведению домашнего хозяйства	-	-	-	1	3	3	3	3
Конкретные виды экономической деятельности не установлены	24	10	33	22	13	10	9	6

¹⁾ Распределение предприятий и организаций по видам экономической деятельности осуществляется по виду деятельности, заявленному юридическим лицом основным при государственной регистрации.

МАЛОЕ ПРЕДПРИНИМАТЕЛЬСТВО

**ЧИСЛО МАЛЫХ ПРЕДПРИЯТИЙ
ПО ВИДАМ ЭКОНОМИЧЕСКОЙ ДЕЯТЕЛЬНОСТИ**
(на конец года)

	2009	2010	2011	2012	2013
Всего	8068	8021	8794	9977	10346
из них по видам экономической деятельности:					
Сельское хозяйство, охота и лесное хозяйство	489	771	685	768	635
Рыболовство, рыбоводство	27	29	27	32	30
Добыча полезных ископаемых	11	11	12	14	18
Обрабатывающие производства	851	788	870	997	1021
Производство и распределение электро- энергии, газа и воды	66	77	74	90	87
Строительство	968	963	1054	1243	1332
Оптовая и розничная торговля, ремонт авто- транспортных средств, мотоциклов, бытовых изделий и предметов личного пользования	3406	2845	3266	3827	3940
Гостиницы и рестораны	191	190	195	240	258
Транспорт и связь	284	396	433	498	538
Финансовая деятельность	93	88	98	110	114
Операции с недвижимым имуществом, аренда и предоставление услуг	1404	1539	1707	1757	1932
Здравоохранение и предоставление социальных услуг	153	169	195	201	219
Предоставление прочих коммунальных, социальных и персональных услуг	106	133	149	172	195

**ЧИСЛО ЗАМЕЩЕННЫХ РАБОЧИХ МЕСТ (РАБОТНИКОВ)
НА МАЛЫХ ПРЕДПРИЯТИЯХ**
(человек)

	2009	2010	2011	2012	2013
Всего	65321	66461	58977	60731	63573
из них по видам экономической деятельности:					
Сельское хозяйство, охота и лесное хозяйство	6670	6210	5025	6284	5966
Рыболовство, рыбоводство	94	147	65	77	76
Добыча полезных ископаемых	82	75	67	124	110
Обрабатывающие производства	9231	9955	9848	9290	10220
Производство и распределение электро- энергии, газа и воды	1211	1396	1396	1660	1642
Строительство	11253	9905	10727	10762	11959
Оптовая и розничная торговля, ремонт авто- транспортных средств, мотоциклов, бытовых изделий и предметов личного пользования	18161	15325	13406	12830	13261
Гостиницы и рестораны	1598	2103	1572	1871	1689
Транспорт и связь	3537	3831	3457	3080	3290
Финансовая деятельность	228	257	278	315	435
Операции с недвижимым имуществом, аренда и предоставление услуг	11241	14888	10896	12375	12671
Здравоохранение и предоставление социальных услуг	1242	1086	976	945	1033
Предоставление прочих коммунальных, социальных и персональных услуг	711	1211	1205	1041	1145

ИНВЕСТИЦИИ В ОСНОВНОЙ КАПИТАЛ МАЛЫХ ПРЕДПРИЯТИЙ
 (миллионов рублей)

	2009	2010	2011	2012	2013
Всего	1510.3	1541.3	1401.6	2957.0	3693.3
из них по видам экономической деятельности:					
Сельское хозяйство, охота и лесное хозяйство	370.3	607.0	525.5	1473.7	1356.7
Рыболовство, рыбоводство	-	3.1	0.9	2.0	2.7
Добыча полезных ископаемых	-	1.7	-	7.3	34.6
Обрабатывающие производства	12.2	140.6	224.4	180.6	130.4
Производство и распределение электро- энергии, газа и воды	68.3	4.4	11.5	7.9	28.3
Строительство	105.9	163.1	453.7	1077.6	1017.8
Оптовая и розничная торговля, ремонт авто- транспортных средств, мотоциклов, бытовых изделий и предметов личного пользования	4.3	204.1	77.6	94.3	103.3
Гостиницы и рестораны	-	8.6	1.0	-	7.1
Транспорт и связь	99.4	83.9	40.8	14.6	22.0
Финансовая деятельность	-	2.9	0.1	-	-
Операции с недвижимым имуществом, аренда и предоставление услуг	849.1	247.9	38.2	85.4	857.4
Здравоохранение и предоставление социальных услуг	-	28.6	10.3	3.2	68.6
Предоставление прочих коммунальных, социальных и персональных услуг	0.8	43.6	17.6	10.4	64.4

**ВЫРУЧКА ОТ ПРОДАЖИ ТОВАРОВ, ПРОДУКЦИИ,
РАБОТ, УСЛУГ МАЛЫХ ПРЕДПРИЯТИЙ**
(миллионов рублей)

	2009	2010	2011	2012	2013
Всего	64402.3	80001.2	87997.1	104133.6	121810.7
из них по видам экономической деятельности:					
Сельское хозяйство, охота и лесное хозяйство	3161.9	4697.7	3849.5	8658.7	8425.7
Рыболовство, рыбоводство	12.8	38.1	27.6	54.8	48.9
Добыча полезных ископаемых	79.3	68.3	115.6	179.7	157.9
Обрабатывающие производства	6495.7	9018.6	11871.3	11370.1	14678.6
Производство и распределение электро- энергии, газа и воды	939.2	1001.1	875.9	1102.2	1231.2
Строительство	9163.8	9350.3	11734.0	13727.0	16798.7
Оптовая и розничная торговля, ремонт авто- транспортных средств, мотоциклов, бытовых изделий и предметов личного пользования	33287.3	43506.6	46186.3	53941.9	62303.5
Гостиницы и рестораны	726.4	1089.8	1313.4	1573.1	1924.1
Транспорт и связь	2535.7	2542.6	3233.4	3443.4	3698.6
Финансовая деятельность	3.2	337.6	29.0	29.4	18.2
Операции с недвижимым имуществом, аренда и предоставление услуг	7422.7	7525.7	7873.0	8795.8	10909.4
Здравоохранение и предоставление социальных услуг	309.1	352.6	441.0	681.7	841.1
Предоставление прочих коммунальных, социальных и персональных услуг	250.4	454.4	424.0	522.1	727.2

МЕТОДОЛОГИЧЕСКИЕ ПОЯСНЕНИЯ

Статистический регистр хозяйствующих субъектов Федеральной службы государственной статистики (Статрегистр Росстата) является базой данных об организациях, созданных на территории Российской Федерации, их местных единицах, индивидуальных предпринимателях, других типах статистических единиц, являющихся объектами федерального статистического наблюдения.

Статрегистр Росстата является основой организации федеральных статистических наблюдений, включая экономические переписи на территории Российской Федерации.

Организации - юридические лица, прошедшие государственную регистрацию, не юридические лица, созданные в установленном законодательством Российской Федерации порядке, филиалы, представительства и иные подразделения организаций, включая представительства и иные подразделения иностранных организаций, прошедшие аккредитацию в соответствии с законодательством Российской Федерации, иные организации, не являющиеся юридическими лицами.

Индивидуальные предприниматели – граждане, осуществляющие предпринимательскую деятельность без образования юридического лица.

Местные единицы – территориально-обособленные подразделения организаций.

Государственной собственностью является имущество, принадлежащее на праве собственности Российской Федерации (федеральная собственность) и субъектам Российской Федерации (собственность субъектов Российской Федерации).

Муниципальной собственностью является имущество, принадлежащее на праве собственности городским и сельским поселениям, а также другим муниципальным образованиям.

Частной формой собственности является любое имущество граждан и юридических лиц, за исключением отдельных видов имущества, которое в соответствии с законом не может им принадлежать.

Собственностью общественного объединения (организации) является имущество, необходимое для материального обеспечения их деятельности, указанной в уставе, кроме имущества, которое не может находиться в собственности общественного объединения.

В соответствии с Федеральным законом от 24.07.2007 № 209-ФЗ «О развитии малого и среднего предпринимательства в Российской Федерации» к субъектам малого и среднего предпринимательства относятся внесенные в единый государственный реестр юридических лиц потребительские кооперативы и коммерческие организации (за исключением государственных и муниципальных унитарных предприятий), а также физические лица, внесенные в единый государственный реестр индивидуальных предпринимателей и осуществляющие предпринимательскую деятельность без образования юридического лица

(далее - индивидуальные предприниматели), крестьянские (фермерские) хозяйства, соответствующие следующим условиям:

1) для юридических лиц - суммарная доля участия Российской Федерации, субъектов Российской Федерации, муниципальных образований, иностранных юридических лиц, иностранных граждан, общественных и религиозных организаций (объединений), благотворительных и иных фондов в уставном (складочном) капитале (паевом фонде) указанных юридических лиц не должна превышать двадцать пять процентов (за исключением активов акционерных инвестиционных фондов и закрытых паевых инвестиционных фондов), доля участия, принадлежащая одному или нескольким юридическим лицам, не являющимся субъектами малого и среднего предпринимательства, не должна превышать двадцать пять процентов;

2) средняя численность работников за предшествующий календарный год не должна превышать следующие предельные значения средней численности работников для каждой категории субъектов малого и среднего предпринимательства:

а) от ста одного до двухсот пятидесяти человек включительно для средних предприятий;

б) до ста человек включительно для малых предприятий; среди малых предприятий выделяются микропредприятия - до пятнадцати человек;

3) выручка от реализации товаров (работ, услуг) без учета налога на добавленную стоимость или балансовая стоимость активов (остаточная стоимость основных средств и материальных активов) за предшествующий календарный год не должна превышать предельные значения, установленные Правительством Российской Федерации (постановление от 22 июля 2008 г. № 556) для каждой категории субъектов малого и среднего предпринимательства:

микропредприятия – 60 млн. руб.;

малые предприятия – 400 млн. руб.;

средние предприятия – 1000 млн. руб.

Категория субъекта малого или среднего предпринимательства определяется в соответствии с наибольшим по значению условием по средней численности работников или выручки от реализации товаров (работ, услуг).

Федеральным законом от 24.07.2007 № 209-ФЗ также установлено, что категория субъекта малого или среднего предпринимательства может измениться в случае, если фактические значения средней численности работников или выручки выше или ниже установленных предельных значений в течение двух календарных лет, следующих один за другим.

Добыча полезных ископаемых, обрабатывающие производства, производство и распределение электроэнергии, газа и воды

Раздел 13

<i>Основные показатели работы добывающих, обрабатывающих производств, производства и распределения электроэнергии, газа и воды</i>	<i>169</i>
<i>Производство продукции</i>	<i>175</i>
<i>Методологические пояснения</i>	<i>180</i>

Промышленность области, включающая виды деятельности «добыча полезных ископаемых», «обрабатывающие производства» и «производство и распределение электроэнергии, газа и воды», в 2013 г. снизила темпы своего развития по сравнению с предыдущим годом, главным образом, за счет сырьевых видов деятельности, где объемы производства не достигли уровня предыдущего года.

По итогам 2013 г. в целом по промышленности индекс производства составил 100.8% против 103.3% в предыдущем году. Сохранение положительной динамики промышленного производства достигнуто за счет увеличения объемов по виду деятельности «обрабатывающие производства», где индекс производства по итогам 2013 г. составил 111.8% против 105.7% в 2012 г.

По виду деятельности «добыча полезных ископаемых» индекс составил 97.7% против 103.4% в 2012 г., а по «производству и распределению электроэнергии, газа и воды» – 84.2% против 99.2% в 2012 г.

Наиболее высокие темпы роста среди укрупненных видов деятельности «обрабатывающих производств» отмечены в 2013 г. по следующим: «металлургическое производство и производство готовых металлических изделий» – прирост составил 81.4%, «производство электрооборудования, электронного и оптического оборудования» – 46.1%, «производство машин и оборудования» – 26.3%, «производство пищевых продуктов, включая напитки, и табака» – 4.9%.

Вместе с тем, в 2013 г. по многим видам деятельности «обрабатывающих производств» объемы производства сократились. Заметное сокращение по видам деятельности «производство кожи, изделий из кожи и производство обуви» – на 17.8%, «текстильное и швейное производство» – на 9.6%, «химическое производство» – на 3.0%.

Несмотря на высокие темпы роста по виду деятельности «обрабатывающие производства», производство отдельных видов промышленной продукции в 2013 г. значительно отставало от предыдущего года. К примеру, производство чулочно – носочных изделий сократилось на 74.5%, хромовых кожтоваров – на 34.1%, безалкогольных напитков – на 23.4%, волокон и нитей химических – на 29.0%, сахара – на 13.5% и ряда других видов промышленной продукции.

Уровень загрузки производственных мощностей в 2013 г. по многим видам промышленной продукции, также как и в 2012 г., оставался крайне низким: подшипники шариковые или роликовые – 8.7%, аккумуляторы свинцовые – 11.0%, масло сливочное и пасты масляные – 17.9%, цельномолочная продукция – 37.2%, руда железная товарная – 42.8%, хлеб и хлебобулочные изделия – 46.0% и по ряду других видов промышленной продукции.

**ОСНОВНЫЕ ПОКАЗАТЕЛИ РАБОТЫ ДОБЫВАЮЩИХ,
ОБРАБАТЫВАЮЩИХ ПРОИЗВОДСТВ, ПРОИЗВОДСТВА И РАСПРЕДЕЛЕНИЯ
ЭЛЕКТРОЭНЕРГИИ, ГАЗА И ВОДЫ**

**ИНДЕКСЫ ПРОИЗВОДСТВА ПО ВИДАМ
ЭКОНОМИЧЕСКОЙ ДЕЯТЕЛЬНОСТИ**
(в процентах к предыдущему году)

	2005	2007	2008	2009	2010 ¹⁾	2011 ¹⁾	2012 ¹⁾	2013 ¹⁾
Добыча полезных ископаемых	91.7	99.7	90.6	92.7	112.7	104.8	103.4	97.7
в том числе:								
добыча полезных ископаемых, кроме топливно-энергетических	91.7	99.7	90.6	92.7	112.7	104.8	103.4	97.7
Обрабатывающие производства	106.3	106.6	107.5	100.5	102.8	104.3	105.7	111.8
из них:								
производство пищевых продуктов, включая напитки, и табака	106.2	111.0	99.8	107.6	94.2	114.9	109.6	104.9
текстильное и швейное производство	115.7	105.5	91.3	76.3	128.2	2.5р.	108.5	90.4
производство кожи, изделий из кожи и производство обуви	105.6	116.4	85.7	75.0	118.9	111.8	85.1	82.2
обработка древесины и производство изделий из дерева	111.3	111.0	99.5	78.3	120.4	104.7	104.5	92.0
целлюлозно-бумажное производство; издательская и полиграфическая деятельность	107.3	50.8	90.7	75.7	94.8	97.1	115.5	98.3
химическое производство	109.3	110.7	173.9	108.2	90.2	81.8	97.4	97.0
производство резиновых и пластмассовых изделий	98.0	124.7	105.4	73.4	127.2	110.7	112.2	101.5
производство прочих неметаллических минеральных продуктов	109.1	145.8	102.9	55.3	118.1	120.7	101.4	102.6
металлургическое производство и производство готовых металлических изделий	66.4	126.7	86.7	71.6	94.4	111.7	134.9	181.4
производство машин и оборудования	101.7	105.6	112.8	128.7	114.7	80.3	92.4	126.3
производство электрооборудования, электронного и оптического оборудования	100.9	114.5	79.5	103.7	100.6	110.3	99.0	146.1
производство транспортных средств и оборудования	104.2	121.0	2.1р.	38.8	130.3	153.7	123.9	97.3
прочие производства	3.9р.	70.3	33.2р.	54.9	134.8	112.8	118.1	99.7
Производство и распределение электроэнергии, газа и воды	110.9	110.8	84.7	115.1	103.8	105.0	99.2	84.2

¹⁾ С января 2014 г. Федеральная служба государственной статистики осуществила переход при расчете индексов производства на новый 2010 базисный год. В соответствии с международными требованиями и действующей практикой национальных статистических служб осуществлен обязательный при переходе на новый базисный год ретроспективный пересчет индексов производства за 2010-2013 гг.

ЧИСЛО ОРГАНИЗАЦИЙ ПО ВИДАМ ЭКОНОМИЧЕСКОЙ ДЕЯТЕЛЬНОСТИ¹⁾
(на конец года)

	2005	2007	2008	2009	2010	2011	2012	2013
Добыча полезных ископаемых	12	15	17	26	20	23	25	28
в том числе:								
добыча топливно-энергетических полезных ископаемых	2	2	2	3	1	2	1	-
добыча полезных ископаемых, кроме топливно-энергетических	10	13	15	23	19	21	24	28
Обрабатывающие производства	1714	1638	1757	1712	1501	1578	1624	1674
из них:								
производство пищевых продуктов, включая напитки, и табака	605	532	496	448	390	424	412	415
текстильное и швейное производство	154	134	138	119	121	119	130	133
производство кожи, изделий из кожи и производство обуви	15	10	18	17	13	14	16	12
обработка древесины и производство изделий из дерева	123	105	108	121	80	79	87	85
целлюлозно-бумажное производство; издательская и полиграфическая деятельность	135	146	181	184	156	161	138	165
химическое производство	33	39	38	34	28	28	28	27
производство резиновых и пластмассовых изделий	34	48	66	60	63	73	91	95
производство прочих неметаллических минеральных продуктов	117	119	129	135	117	123	120	134
металлургическое производство и производство готовых металлических изделий	102	88	114	124	99	99	111	122
производство машин и оборудования	228	213	225	210	193	202	220	210
производство электрооборудования, электронного и оптического оборудования	70	88	96	103	102	105	106	118
производство транспортных средств и оборудования	23	24	28	26	32	34	32	28
прочие производства	75	90	116	128	106	114	131	129
Производство и распределение электроэнергии, газа и воды – всего	499	530	491	460	482	464	490	463
в том числе:								
производство, передача и распределение электроэнергии, газа, пара и горячей воды	241	291	290	245	268	229	249	242
из него:								
производство, передача и распределение электроэнергии	72	104	109	91	103	91	100	71
производство и распределение газообразного топлива	15	39	37	12	12	12	14	13
производство, передача и распределение пара и горячей воды (тепловой энергии)	154	148	144	142	153	126	135	158
сбор, очистка и распределение воды	258	239	201	215	214	235	241	221

¹⁾ Данные приведены по числу организаций и территориально-обособленных подразделений.

**ОБЪЕМ ОТГРУЖЕННЫХ ТОВАРОВ СОБСТВЕННОГО ПРОИЗВОДСТВА,
ВЫПОЛНЕННЫХ РАБОТ И УСЛУГ
ПО ВИДАМ ЭКОНОМИЧЕСКОЙ ДЕЯТЕЛЬНОСТИ**
(в фактически действовавших ценах; миллионов рублей)

	2005	2007	2008	2009	2010	2011	2012	2013
Добыча полезных ископаемых	21015	26158	33709	16707	38473	53257	48979	... ¹⁾
в том числе:								
добыча топливно-энергетических полезных ископаемых	1	-	-	-	-	-	-	-
добыча полезных ископаемых, кроме топливно-энергетических	21014	26158	33709	16707	38473	53257	48979	... ¹⁾
Обрабатывающие производства	35524	58246	69999	70859	82608	94857	104612	114020
из них:								
производство пищевых продуктов, включая напитки, и табака	12856	19722	23077	29888	29266	30828	38133	45401
текстильное и швейное производство	968	941	981	899	1609	2120	2369	2731
производство кожи, изделий из кожи и производство обуви	582	1010	739	629	850	690	888	574
обработка древесины и производство изделий из дерева	376	560	580	489	441	596	618	640
целлюлозно-бумажное производство; издательская и полиграфическая деятельность	4481	5808	6033	5082	5568	6410	6419	5425
химическое производство	1506	5821	9970	14060	16662	17675	17322	17471
производство резиновых и пластмассовых изделий	3604	5119	5778	4645	7328	9527	8844	10869
производство прочих неметаллических минеральных продуктов	1582	2223	2808	1701	1783	2765	3123	2532
металлургическое производство и производство готовых металлических изделий	878	1900	2431	1809	2233	2781	4085	5109
производство машин и оборудования	2776	2649	3836	3167	5606	5644	5290	4923
производство электрооборудования, электронного и оптического оборудования	4918	8583	8371	5504	6278	8424	9187	10694
производство транспортных средств и оборудования	640	3195	4348	2048	3215	5736	6389	4959
прочие производства	357	715	1047	938	1769	1661	1945	1879
Производство и распределение электроэнергии, газа и воды – всего	23212	28592	34961	44433	54343	55638	51342	50937
в том числе:								
производство, передача и распределение электроэнергии, газа, пара и горячей воды	22692	27899	34166	43525	53295	54452	50100	49643
из него:								
производство, передача и распределение электроэнергии	19351	24050	29483	38009	46508	46693	43874	41030
производство и распределение газообразного топлива	589	579	726	766	859	1058	1114	1155
производство, передача и распределение пара и горячей воды (тепловой энергии)	2752	3270	3957	4750	5928	6701	5112	7458
сбор, очистка и распределение воды	520	693	795	908	1048	1186	1242	1294

¹⁾ Данные не публикуются в целях обеспечения конфиденциальности первичных статистических данных, полученных от организаций, в соответствии с Федеральным законом от 29.11.07 № 282-ФЗ «Об официальном статистическом учете и системе государственной статистики в Российской Федерации» (ст.4 п.5; ст.9 п.1).

**СТРУКТУРА ОБЪЕМА ОТГРУЖЕННОЙ ПРОДУКЦИИ (РАБОТ, УСЛУГ)
ПО ВИДАМ ЭКОНОМИЧЕСКОЙ ДЕЯТЕЛЬНОСТИ**
(в процентах к итогу)

	2005	2007	2008	2009	2010	2011	2012	2013
Добыча полезных ископаемых	100	100	100	100	100	100	100	100
в том числе:								
добыча полезных ископаемых, кроме топливно-энергетических	100	100	100	100	100	100	100	100
Обрабатывающие производства	100	100	100	100	100	100	100	100
из них:								
производство пищевых продуктов, включая напитки, и табака	36.2	33.9	33.0	42.2	35.4	32.5	36.5	39.8
текстильное и швейное производство	2.7	1.6	1.4	1.3	2.0	2.2	2.3	2.4
производство кожи, изделий из кожи и производство обуви	1.6	1.7	1.0	0.9	1.0	0.7	0.8	0.5
обработка древесины и производство изделий из дерева	1.1	1.0	0.8	0.7	0.5	0.6	0.6	0.6
целлюлозно-бумажное производство; издательская и полиграфическая деятельность	12.6	10.0	8.6	7.2	6.7	6.8	6.1	4.8
химическое производство	4.2	10.0	14.2	19.8	20.2	18.6	16.6	15.3
производство резиновых и пластмассовых изделий	10.2	8.8	8.3	6.5	8.9	10.0	8.5	9.5
производство прочих неметаллических минеральных продуктов	4.5	3.8	4.0	2.4	2.2	2.9	3.0	2.2
металлургическое производство и производство готовых металлических изделий	2.5	3.3	3.5	2.5	2.7	2.9	3.9	4.5
производство машин и оборудования	7.8	4.5	5.5	4.5	6.8	6.0	5.0	4.3
производство электрооборудования, электронного и оптического оборудования	13.8	14.7	12.0	7.8	7.6	8.9	8.8	9.4
производство транспортных средств и оборудования	1.8	5.5	6.2	2.9	3.9	6.1	6.1	4.4
прочие производства	1.0	1.2	1.5	1.3	2.1	1.8	1.8	1.6
Производство и распределение электроэнергии, газа и воды – всего	100	100	100	100	100	100	100	100
в том числе:								
производство, передача и распределение электроэнергии, газа, пара и горячей воды	97.8	97.6	97.7	98.0	98.1	97.9	97.6	97.5
из него:								
производство, передача и распределение электроэнергии	83.4	84.1	84.3	85.6	85.6	83.9	85.4	80.6
производство и распределение газообразного топлива	2.5	2.0	2.1	1.7	1.6	1.9	2.2	2.3
производство, передача и распределение пара и горячей воды (тепловой энергии)	11.9	11.5	11.3	10.7	10.9	12.1	10.0	14.6
сбор, очистка и распределение воды	2.2	2.4	2.3	2.0	1.9	2.1	2.4	2.5

СТРУКТУРА ОТДЕЛЬНЫХ ПОКАЗАТЕЛЕЙ ВИДОВ ЭКОНОМИЧЕСКОЙ ДЕЯТЕЛЬНОСТИ
ПО ФОРМАМ СОБСТВЕННОСТИ в 2013 г.
(в процентах к итогу)

	Число организаций и территориально- обособленных подразделений	Отгружено товаров собственного производства, выполнено работ и услуг собственными силами
Всего	100	100
в том числе по формам собственности:		
государственная	8.3	1.0
государственных корпораций	0.2	15.4
муниципальная	3.8	0.9
общественных объединений (организаций)	1.7	0.0
частная	81.1	75.8
смешанная российская	2.8	5.7
потребительской кооперации	0.1	0.0
иностранная	1.0	0.3
совместная российская и иностранная	1.0	0.9
в том числе по видам экономической деятельности:		
Добыча полезных ископаемых	100	100
в том числе по формам собственности:		
государственная	7.1	0.0
муниципальная	-	-
частная	92.9	100
смешанная российская	-	-
иностранная	-	-
совместная российская и иностранная	-	-
Обрабатывающие производства	100	100
в том числе по формам собственности:		
государственная	7.1	0.8
государственных корпораций	-	-
муниципальная	1.0	0.0
общественных объединений (организаций)	1.9	0.0
частная	85.7	94.8
смешанная российская	1.6	2.0
потребительской кооперации	0.1	0.0
иностранная	1.4	0.7
совместная российская и иностранная	1.2	1.7
Производство и распределение электроэнергии, газа и воды – всего	100	100
в том числе по формам собственности:		
государственная	12.5	2.4
государственных корпораций	1.1	65.2
муниципальная	14.3	3.6
общественных объединений (организаций)	0.9	0.0
частная	63.9	9.4
смешанная российская	7.3	19.4
потребительской кооперации	-	-
иностранная	-	-
совместная российская и иностранная	-	-

**ИНДЕКСЫ ПРОИЗВОДСТВА ПИЩЕВЫХ ПРОДУКТОВ,
ВКЛЮЧАЯ НАПИТКИ, И ТАБАКА**
(в процентах к предыдущему году)

	2005	2007	2008	2009	2010 ¹⁾	2011 ¹⁾	2012 ¹⁾	2013 ¹⁾
Производство пищевых продуктов, включая напитки, и табака	106.2	111.0	99.8	107.6	94.2	114.9	109.6	104.9
в том числе:								
Производство мяса и мясо- продуктов	116.2	99.0	99.6	116.0	91.2	81.7	128.7	2.0р.
Переработка и консервирование рыбо- и морепродуктов	99.6	101.7	103.8	61.7	91.8	81.6	108.7	90.6
Производство молочных продуктов	89.1	98.3	107.1	99.6	108.6	92.2	98.7	107.9
из них производство цельно- молочной продукции	98.0	126.7	88.5	93.9	110.4	74.7	116.3	111.7
Производство продуктов мукомольно-крупяной промышленности, крахмалов и крахмалопродуктов	74.4	96.0	92.9	115.1	90.4	91.8	104.1	112.6
из них:								
производство муки	62.9	91.4	93.3	107.4	100.6	97.9	100.1	102.5
производство крупы	108.6	110.7	91.6	135.9	80.0	84.2	109.9	126.2
Производство готовых кормов для животных	74.6	107.0	106.1	148.8	99.1	83.1	149.2	143.0
Производство прочих пищевых продуктов	110.6	117.1	102.1	107.2	91.6	132.2	110.1	97.3
из них:								
производство хлеба и мучных кондитерских изделий недлительного хранения	95.8	100.9	103.6	97.7	101.3	105.9	96.9	98.2
производство сахара	104.8	119.0	98.8	116.0	74.7	169.8	110.5	86.5
производство какао, шоколада и сахаристых кондитерских изделий	143.8	122.3	104.9	95.2	103.6	122.0	123.5	112.9
производство макаронных изделий	124.1	91.1	103.7	105.4	102.1	102.4	94.4	96.8
Производство напитков	104.8	114.1	82.0	98.9	111.4	68.7	92.7	69.5

¹⁾ С января 2014 г. Федеральная служба государственной статистики осуществила переход при расчете индексов производства на новый 2010 базисный год. В соответствии с международными требованиями и действующей практикой национальных статистических служб осуществлен обязательный при переходе на новый базисный год ретроспективный пересчет индексов производства за 2010-2013 гг.

ПРОИЗВОДСТВО ПРОДУКЦИИ

УРОВЕНЬ ИСПОЛЬЗОВАНИЯ СРЕДНЕГОДОВОЙ ПРОИЗВОДСТВЕННОЙ МОЩНОСТИ ОРГАНИЗАЦИЙ ДОБЫВАЮЩИХ И ОБРАБАТЫВАЮЩИХ ПРОИЗВОДСТВ ПО ВЫПУСКУ ОТДЕЛЬНЫХ ВИДОВ ПРОДУКЦИИ ¹⁾

(в процентах)

	2010	2011	2012	2013
Руда железная товарная необогащенная	48.3	56.2	44.9	42.8
Концентрат железорудный	100.0	100.0	100.0	100.0
Ленты конвейерные, армированные только текстильными материалами	84.9	74.2	72.5	74.3
Аккумуляторы свинцовые, кроме стартерных	32.5	40.1	32.7	11.0
Подшипники шариковые или роликовые	17.8	15.6	14.7	8.7
Плиты древесноволокнистые из древесины или других одревесневших материалов	100.0	100.0	100.0	100.0
Кирпич керамический неогнеупорный строительный	98.1	97.8	98.1	97.4
Кирпич строительный из цемента, бетона или искусственного камня	10.1	11.0	-	-
Конструкции и детали сборные железобетонные	57.6	60.3	46.6	48.2
Ткани готовые из синтетических и искусственных волокон и нитей	48.7	45.3	39.4	66.9
Трикотажные изделия	96.8	72.1	72.2	72.1
Обувь	89.5	97.9	81.7	73.2
Масло сливочное и пасты масляные	12.6	13.1	10.8	17.9
Мясо и субпродукты пищевые убойных животных	62.3	63.8	81.2	92.4
Мясо и субпродукты пищевые домашней птицы	92.6	62.5	61.0	46.7
Изделия колбасные	64.1	53.2	59.0	59.3
Мука из зерновых культур, овощных и других растительных культур; смеси из них	77.6	71.0	88.0	88.1
Крупа	27.4	35.5	31.8	71.6
Макаронные изделия	73.3	69.7	66.1	63.3
Кондитерские изделия	97.7	76.0	81.0	88.8
Флодоовощные консервы	88.3	43.0	34.3	54.4
Продукты молочные сгущенные	41.8	45.9	52.8	54.4
Сахар белый свекловичный в твердом состоянии	84.4	89.0	91.2	90.2
Цельномолочная продукция (в пересчете на молоко)	47.7	33.7	35.3	37.2
Хлеб и хлебобулочные изделия	47.4	52.5	49.1	46.0
Водка	-	23.1	22.4	28.1

¹⁾ По крупным и средним организациям.

ЭЛЕКТРОБАЛАНС

(миллионов киловатт - часов)

	2005	2007	2008	2009	2010	2011	2012	2013
Выработано								
электроэнергии	28326.0	28753.5	24135.6	28209.2	29443.3	30072.4	30568.0	25043.2
Получено электроэнергии								
из-за пределов области	4640.1	5833.4	7828.3	8115.2	9206.0	12055.3	6843.9	6702.8
Потреблено								
электроэнергии	7822.0	8553.9	7593.4	7467.1	7806.1	8055.9	8248.6	7963.5
из них организациями следующих видов экономической деятельности:								
сельское хозяйство, охота и лесное хозяйство	401.6	159.9	146.0	134.8	123.7	135.3	152.4	150.5
добыча полезных ископаемых	2058.0	2282.2	2077.0	1932.2	2132.5	2227.5	2300.6	2310.8
обрабатывающие производства	707.9	710.7	708.3	625.2	661.4	703.3	721.1	719.9
производство и распределение электроэнергии, газа и воды	2763.3	2411.4	2110.2	2349.5	2383.9	2373.9	2362.6	2148.0
строительство	56.8	64.2	65.1	59.3	48.6	61.2	57.8	54.9
транспорт и связь	353.8	269.5	361.6	159.6	196.8	265.6	257.9	234.5
предоставление прочих коммунальных, социальных и персональных услуг	275.2	124.5	101.2	97.0	28.5	29.0	26.3	29.0
потери в электросетях общего пользования	860.8	1245.8	735.9	672.6	652.0	649.6	657.9	669.1
Отпущено								
электроэнергии за пределы области	25144.1	26033.0	24370.5	28857.3	30843.2	34071.8	29163.3	23782.5

**ТЕМПЫ РОСТА ПРОИЗВОДСТВА ОСНОВНЫХ ВИДОВ
ПРОДУКЦИИ ДОБЫВАЮЩИХ, ОБРАБАТЫВАЮЩИХ
ПРОИЗВОДСТВ И ПРОИЗВОДСТВА ЭЛЕКТРОЭНЕРГИИ,
ГАЗА И ВОДЫ**

(в процентах к предыдущему году)

	2009	2010	2011	2012	2013
Электроэнергия	116.9	104.4	102.1	101.7	81.9
Руда железная товарная необогащенная	73.6	91.8	116.2	79.9	95.4
Окатыши железорудные (окисленные)	99.3	114.6	101.5	103.1	97.5
Сталь	96.9	114.0	100.2	101.6	78.0
Материалы строительные нерудные	86.0	157.9	129.7	111.2	93.6
Ленты конвейерные, армированные только текстильными материалами	66.2	127.7	105.5	95.3	97.8
Волокна и нити химические	98.2	144.1	101.9	84.8	71.0
Аккумуляторы свинцовые для запуска поршневых двигателей (стартерные)	71.8	38.5	178.7	175.2	121.5
Аккумуляторы свинцовые, кроме стартерных	88.0	22.9	123.5	81.7	16.8
Подшипники шариковые или роликовые	46.7	117.3	74.8	77.2	96.7
Станки деревообрабатывающие	19.8	100.0	66.7	20.8	0.0
Оборудование (кроме его частей) для производства пищевых продуктов, напитков и табачных изделий	78.0	86.6	4.3р.	194.1	116.9
Аппараты контрольно - кассовые	40.3	116.7	71.1	91.8	96.0
Плиты древесноволокнистые из древесины или других одревесневших материалов	83.9	117.5	103.6	100.2	96.3
Кирпич керамический неогнеупорный строительный	76.3	106.7	114.6	108.0	105.0
Конструкции и детали сборные железобетонные	60.5	138.1	120.0	105.1	97.5
Ткани хлопчатобумажные готовые	13.9р.	36.0	86.7	х	х
Ткани готовые шерстяные	23.1	16.8	х	х	12.5р.
Материалы нетканые (кроме ватинов)	18.7р.	98.9	9.1р.	124.1	103.4
Ткани готовые из синтетических и искусственных волокон и нитей	66.9	150.1	93.0	15.1	169.9
Хромовые кожтовары	64.4	116.9	102.7	71.7	65.9
Столешки кухонные, для столовой и гостиной	68.0	115.7	107.6	100.0	68.4
Стулья	4.8р.	122.7	98.9	98.4	56.4
Кресла	77.1	127.5	112.8	112.1	96.3
Шкафы кухонные, для спальни, столовой и гостиной	57.3	117.8	91.1	108.8	84.2

**ТЕМПЫ РОСТА ПРОИЗВОДСТВА
ТОВАРОВ ДЛИТЕЛЬНОГО ПОЛЬЗОВАНИЯ**

(в процентах к предыдущему году)

	2009	2010	2011	2012	2013
Электросоковыжималки	48.1	55.5	92.7	37.2	162.2
Электробигуди	97.5	101.0	66.7	75.1	77.3
Утюги электрические с пароувлажнением (включая беспроводные утюги)	137.9	68.9	52.0	106.8	33.6
Утюги электрические (включая беспроводные утюги), кроме утюгов с пароувлажнением	117.1	69.8	77.5	66.2	49.3
Электрокипятильники погружные	119.3	87.2	94.2	79.9	83.7
Бытовые электроплитки	59.3	41.2	154.2	86.5	137.5
Громкоговорители	32.4	100.0	100.0	36.4	152.5
Радиоприемники широкополосные	33.3	136.7	9.8	0.0	-
Насосы для жидкостей	23.4	163.5	172.6	97.9	89.5

ПРОИЗВОДСТВО ТРИКОТАЖНЫХ ИЗДЕЛИЙ ПО ВИДАМ
(тысяч штук)

	2009	2010	2011	2012	2013
Трикотажные изделия, всего	522	588	801	787	840
в том числе:					
бельевой трикотаж	55	199	453	556	637
верхний трикотаж	437	352	322	213	187
костюмы спортивные, костюмы лыжные, костюмы купальные и одежда прочая, трикотажные	30	37	26	18	16

**ТЕМПЫ РОСТА ПРОИЗВОДСТВА
ЧУЛОЧНО - НОСОЧНЫХ ИЗДЕЛИЙ ПО ВИДАМ**
(в процентах к предыдущему году)

	2009	2010	2011	2012	2013
Чулочно-носочные изделия, всего	105.9	92.0	82.2	88.7	25.5
в том числе носки мужские	105.9	92.0	82.2	88.7	25.5
Изделия трикотажные чулочно-носочные мужские из хлопчатобумажной и смешанной пряжи	105.9	92.0	82.2	88.7	25.5

ПРОИЗВОДСТВО ОБУВИ ПО ВИДАМ
(тысяч пар)

	2009	2010	2011	2012	2013
Обувь - всего	879	1038	1432	1167	1047
в том числе:					
с верхом из кожи	559	676	795	841	755
из нее обувь детская с верхом из кожи	456	530	627	... ¹⁾	... ¹⁾
с верхом из текстильных материалов, кроме спортивной обуви	320	362	561	... ¹⁾	... ¹⁾
из нее обувь детская с верхом из текстильных материалов, кроме спортивной обуви	320	362	556	... ¹⁾	... ¹⁾

¹⁾ Данные не публикуются в целях обеспечения конфиденциальности первичных статистических данных, полученных от организаций, в соответствии с Федеральным законом от 29.11.07 № 282-ФЗ «Об официальном статистическом учете и системе государственной статистики в Российской Федерации» (ст.4 п.5, ст.9 п.1).

**ТЕМПЫ РОСТА ПРОИЗВОДСТВА ОТДЕЛЬНЫХ ВИДОВ
ЛЕКАРСТВЕННЫХ ПРЕПАРАТОВ**
(в процентах к предыдущему году)

	2009	2010	2011	2012	2013
Препараты для лечения:					
сердечно-сосудистых заболеваний	98.3	97.2	73.2	111.6	98.4
психоневрологических заболеваний	109.2	119.1	113.3	102.3	113.5
болезней эндокринной системы, органов пищеварения и других заболеваний	90.3	131.8	70.4	93.3	93.9
болеутоляющие, жаропонижающие и противовоспалительные средства	135.2	72.1	98.0	100.8	96.5
Витаминные препараты	37.1	3.7р.	46.7	137.5	79.9
Препараты для наркоза и местной анестезии	145.9	2.2	2.2р.	67.4	88.9

**ПРОИЗВОДСТВО ОСНОВНЫХ ВИДОВ ПИЩЕВЫХ ПРОДУКТОВ,
ВКЛЮЧАЯ НАПИТКИ, И ТАБАКА**

	2009	2010	2011	2012	2013
Мясо и субпродукты – всего, тыс.т	37.7	35.6	27.9	38.2	91.1
Полуфабрикаты мясные (мясосодержащие) охлажденные, подмороженные и замороженные, тыс. т	7.7	8.2	7.3	11.1	44.7
Изделия колбасные, тыс. т	12.4	9.8	7.9	8.8	9.4
Рыба и продукты рыбные переработанные и консервированные, тыс.т	11.5	10.2	8.3	8.5	7.5
Рыба живая, т	564	589	489	545	487
Масла растительные нерафинированные, т	3647	2611	1073	2370	3976
Спреды, т	2630	3164	2304	2533	2500
Цельномолочная продукция (в пересчете на молоко), тыс. т	32.8	35.4	25.7	28.1	30.2
Масло сливочное и пасты масляные, т	1800	1810	1738	1365	2172
Продукты молочные сгущенные, муб	57.9	81.9	89.8	87.0	89.0
Сыры и продукты сырные, т	2547	1849	1622	1806	1784
Мука, тыс. т	191.0	192.2	188.1	188.3	192.9
Крупа, тыс. т	31.4	24.0	21.1	21.6	29.7
Хлеб и хлебобулочные изделия, тыс. т	87.1	85.7	86.1	80.6	80.1
Кондитерские изделия, тыс. т	63.8	66.8	76.8	91.2	100.4
Сахар-песок всего, тыс. т	343.6	256.8	434.2	481.6	416.7
Макаронные изделия, тыс. т	27.1	27.7	28.3	26.8	25.9
Спирт этиловый (из пищевого сырья и технический), тыс. дкл	444	386	... ¹⁾	... ¹⁾	... ¹⁾
Воды минеральные, млн. полулитров	12.7	14.5	16.1	16.5	17.6
Напитки безалкогольные, тыс. дкл	4029	3836	2515	2991	2291

¹⁾ Данные не публикуются в целях обеспечения конфиденциальности первичных статистических данных, полученных от организаций, в соответствии с Федеральным законом от 29.11.07 № 282-ФЗ «Об официальном статистическом учете и системе государственной статистики в Российской Федерации» (ст.4 п.5, ст.9 п.1).

**ТЕМПЫ РОСТА ПРОИЗВОДСТВА
АЛКОГОЛЬНЫХ НАПИТКОВ
(в процентах к предыдущему году)**

	2009	2010	2011	2012	2013
Алкогольная продукция – всего	122.7	150.4	82.7	156.0	2.3р.
Спиртные напитки – всего	122.7	150.4	82.7	156.0	2.3р.
в том числе:					
водка	120.0	156.4	81.7	159.2	2.2р.
ликероводочные изделия с содержанием спирта до 25% включительно от объема готовой продукции	-	45.2	4.3р.	97.1	140.9
ликероводочные изделия с содержанием спирта свыше 25% от объема готовой продукции	-	98.3	66.3	118.1	4.1р.
Пиво	92.9	112.9	69.2	76.9	2.0

МЕТОДОЛОГИЧЕСКИЕ ПОЯСНЕНИЯ

Индекс производства - относительный показатель, характеризующий изменение масштабов производства в сравниваемых периодах. Различаются индивидуальные и сводные индексы производства. Индивидуальные отражают изменение выпуска одного продукта и исчисляются как отношение объемов производства данного вида продукта в натурально-вещественном выражении в сравниваемых периодах. Сводные характеризуют совокупные изменения производства всех видов продукции и отражают изменение создаваемой в процессе производства стоимости в результате изменения только физического объема производимой продукции.

Индекс промышленного производства - агрегированный индекс производства по видам экономической деятельности «Добыча полезных ископаемых», «Обрабатывающие производства», «Производство и распределение электроэнергии, газа и воды». При агрегировании индексов, исчисленных для элементарных видов деятельности, в качестве весов используется добавленная стоимость, сформированная по «чистым» видам деятельности в рамках формы №1-предприятия «Основные сведения о деятельности предприятия» за 2010 г. Для определения индексов по каждому товару, участвующему в расчете, применяются среднегодовые цены производителей и объем производства в базовом (2010) году.

Объем отгруженных товаров собственного производства, выполненных работ и услуг собственными силами – стоимость отгруженных или отпущенных в порядке продажи, а также прямого обмена (по договору мены) всех товаров собственного производства, работ и услуг, выполненных (оказанных) собственными силами. Объем отгруженных товаров представляет собой стоимость тех товаров, которые произведены данным юридическим лицом и фактически отгружены (переданы) в отчетном периоде на сторону (другим юридическим и

физическим лицам), включая товары, сданные по акту заказчику на месте, независимо от того, поступили деньги на счет продавца или нет.

Объем работ и услуг, выполненных собственными силами, представляет собой стоимость работ и услуг, оказанных (выполненных) организацией другим юридическим и физическим лицам.

Производство продукции в натуральном выражении приводится, как правило, по валовому выпуску, т. е. включая продукцию, израсходованную на производственные нужды внутри данного предприятия и выработанную из давальческого сырья. Давальческое сырье - это сырье, принадлежащее заказчику и переданное на промышленную переработку другим предприятиям для производства из него продукции в соответствии с заключенными договорами.

Производственная мощность - максимально возможный выпуск продукции (за год, сутки, смену) или объем добычи и переработки сырья в номенклатуре и ассортименте. Определяется с учетом полного использования установленного режима работы производственного оборудования и производственных площадей. Величину мощности по выпуску конкретного вида продукции, факторы ее изменения и уровень использования характеризует баланс производственной мощности. По данным баланса рассчитывается среднегодовая производственная мощность, действовавшая в отчетном периоде, и коэффициент ее использования. Коэффициент использования производственной мощности - относительный показатель, характеризующий степень использования производственной мощности по выпуску отдельных видов продукции. Исчисляется как отношение фактического выпуска продукции к среднегодовой производственной мощности, действовавшей в отчетном периоде по выпуску этой продукции.

Сельское хозяйство

Раздел 14

<i>Основные показатели сельского хозяйства</i>	<i>183</i>
<i>Крестьянские (фермерские) хозяйства и индивидуальные предприниматели</i>	<i>189</i>
<i>Растениеводство</i>	<i>190</i>
<i>Животноводство</i>	<i>193</i>
<i>Методологические пояснения</i>	<i>196</i>

Сельскохозяйственный сектор сохраняет свои ведущие позиции в экономике Курской области, его вклад в объем валового регионального продукта за год увеличился на 1.8 п.п. и составил 15.2%.

Динамика объемов сельскохозяйственного производства в хозяйствах всех категорий характеризовалась позитивными тенденциями: темпы роста в 2013 г. составили 115.5% к предыдущему году против 109.7% в 2012 г. Как и в предыдущем году, объемы продукции животноводства росли более высокими темпами, чем продукция растениеводства (132.8% и 107.0%), однако структура сельскохозяйственного производства сохраняла стабильность: продукция растениеводства составляла 67.4%, животноводства – 32.6%.

Основное влияние на объемы и динамику сельскохозяйственного производства области оказывали сельскохозяйственные организации, в структуре продукции сельского хозяйства их доля является преобладающей, а ее рост отмечается с 2010 г. с одновременным снижением удельного веса продукции, произведенной в хозяйствах населения. В 2013 г. доля сельхозорганизаций возросла на 3.3 п.п. и составила 62.4%, причем объем продукции животноводства увеличился за год на 70.2%, продукции растениеводства – на 9.2%. Увеличивается в аграрном секторе также и роль крестьянских (фермерских) хозяйств и индивидуальных предпринимателей. Хотя в структуре сельхозпродукции их удельный вес продолжает оставаться невысоким (в 2013 г. – 7.7%), однако прирост в 2013 г. продукции растениеводства составил 26.0%, продукции животноводства – 15.9%.

Сдерживающее влияние на общий индекс производства продукции сельского хозяйства в 2013 г. оказало снижение объема производства продукции в хозяйствах населения – 94.3% к предыдущему году, причем снижение объемов произошло как по продукции животноводства (92.2%), так и по продукции растениеводства (96.0%).

В структуре производства основных видов сельскохозяйственной продукции по категориям хозяйств заметны некоторые изменения по сравнению с предыдущим годом. В 2013 г. сельхозорганизациями произведено 84.0% зерна (доля против 2012 г. не изменилась), 93.4% сахарной свеклы (на 1.8 п.п. больше, чем в 2012 г.), 86.5% мяса (на 12.4 п.п. больше) и 44.1% молока (на 0.3 п.п. больше). Хозяйства населения являются основными производителями картофеля – 94.6% (на 1.7 п.п. больше, чем в 2012 г.), овощей – 94.1% (на 0.8 п.п. меньше), яиц – 88.9% (на 3.0 п.п. меньше), шерсти – 90.0% (на 0.9 п.п. больше). Крестьянские (фермерские) хозяйства специализируются на выращивании зерновых (15.5%).

В 2013 г. отмечался рост средней по всем категориям хозяйств урожайности практически всех сельскохозяйственных культур, кроме овощей, сахарной свеклы и плодовых культур, по которым урожайность снизилась по сравнению с предыдущим годом на 7.4%, 5.2% и 3.5%, соответственно. Наибольший рост урожайности в 2013 г. был достигнут по зерновым культурам, в среднем она увеличилась на 17.5%.

Ресурсная база животноводства характеризовалась увеличением поголовья свиней за счет ввода в действие новых свинокомплексов и достижения плановой мощности действующих, а также ростом поголовья овец и коз. Одновременно продолжалось сокращение поголовья крупного рогатого скота – на 9.6%. в том числе коров – на 11%.

Производство мяса в области в 2013 г. увеличилось в 1.8 раза за счет роста производства свинины в 1.9 раза (63.2% в общем объеме производства мяса), мяса птицы – в 2.1 раза. Объемы производства молока снизились за год на 8.8%, яиц – на 5.7%.

ОСНОВНЫЕ ПОКАЗАТЕЛИ СЕЛЬСКОГО ХОЗЯЙСТВА

ОБЩАЯ ЗЕМЕЛЬНАЯ ПЛОЩАДЬ
И РАСПРЕДЕЛЕНИЕ СЕЛЬСКОХОЗЯЙСТВЕННЫХ УГОДИЙ
ПО ЗЕМЛЕПОЛЬЗОВАТЕЛЯМ ¹⁾

(на конец года; тысяч гектаров)

Годы	Земли, используемые землепользователями, занимающимися сельхозпроизводством	в том числе земли			
		сельско - хозяйственных организаций	крестьянских (фермерских) хозяйств и индивидуальных предпринимателей	хозяйств населения (приусадебное землепользование) ²⁾	садоводческих и огороднических объединений граждан
Общая земельная площадь					
2005	2555.8	2022.1	162.1	120.0	18.7
2007	2555.7	1964.0	224.2	120.7	19.3
2008	2557.6	1919.7	229.7	122.4	19.4
2009	2557.2	1879.9	244.1	123.6	18.6
2010	2556.0	1864.2	253.8	125.3	18.6
2011	2558.0	1866.4	253.5	125.8	18.5
2012	2559.2	1868.1	257.1	125.7	18.5
2013	2560.5	1863.0	258.6	125.8	18.2
Все сельскохозяйственные угодья					
2005	2376.0	1853.8	160.4	113.6	16.8
2007	2377.5	1798.1	221.7	114.3	17.4
2008	2381.6	1756.3	227.0	116.0	17.5
2009	2382.5	1717.8	241.4	117.2	16.7
2010	2383.5	1704.3	251.2	118.8	16.7
2011	2387.3	1708.3	250.7	119.3	16.7
2012	2389.4	1709.7	254.2	119.3	16.8
2013	2389.8	1703.9	255.5	119.4	16.8
Пашня					
2005	1896.8	1609.7	153.6	103.3	7.0
2007	1898.4	1557.3	211.9	104.0	6.8
2008	1903.0	1518.4	216.3	105.6	6.6
2009	1904.5	1482.2	229.9	106.4	6.4
2010	1905.7	1470.1	239.0	108.0	6.4
2011	1909.4	1474.2	239.2	108.5	6.4
2012	1910.1	1475.5	242.6	108.5	6.3
2013	1910.5	1469.6	244.1	108.5	6.3
Сенокосы и пастбища					
2005	453.0	235.2	6.7	4.5	-
2007	452.1	231.8	9.5	4.5	-
2008	451.3	229.5	10.1	4.7	-
2009	451.3	227.3	11.0	5.0	-
2010	451.2	226.0	11.5	5.0	-
2011	451.1	226.0	10.9	5.1	-
2012	451.1	226.1	10.9	5.1	-
2013	451.1	226.1	10.8	5.1	-

¹⁾ По данным Управления Росреестра по Курской области.²⁾ Без земель, выделенных во временное пользование из муниципальных земель для сенокосения и выпаса скота.

**ПРОДУКЦИЯ СЕЛЬСКОГО ХОЗЯЙСТВА
ПО КАТЕГОРИЯМ ХОЗЯЙСТВ**
(в фактических ценах; миллионов рублей)

	2005	2007	2008	2009	2010	2011	2012	2013 ¹⁾
Хозяйства всех категорий								
Продукция сельского хозяйства	21925	31443	41123	41425	40496	56531	69083	89822
в том числе:								
растениеводство	13187	21274	27807	26658	25287	39140	46570	60569
животноводство	8738	10169	13316	14767	15209	17391	22513	29253
Сельскохозяйственные организации								
Продукция сельского хозяйства	9665	17060	20783	19981	19677	30847	40812	56031
в том числе:								
растениеводство	5964	12643	16068	14192	13637	23714	29124	37053
животноводство	3701	4417	4714	5790	6041	7133	11688	18978
Хозяйства населения								
Продукция сельского хозяйства	11401	12222	17356	19162	18380	21431	23480	26845
в том числе:								
растениеводство	6417	6610	8917	10342	9483	11491	12970	16918
животноводство	4984	5611	8439	8821	8897	9940	10510	9927
Крестьянские (фермерские) хозяйства и индивидуальные предприниматели								
Продукция сельского хозяйства	859	2161	2985	2281	2439	4253	4791	6946
в том числе:								
растениеводство	806	2021	2822	2125	2167	3936	4476	6598
животноводство	54	140	163	156	272	317	315	348

СТРУКТУРА ПРОДУКЦИИ СЕЛЬСКОГО ХОЗЯЙСТВА ПО КАТЕГОРИЯМ ХОЗЯЙСТВ
(в фактических ценах; в процентах)

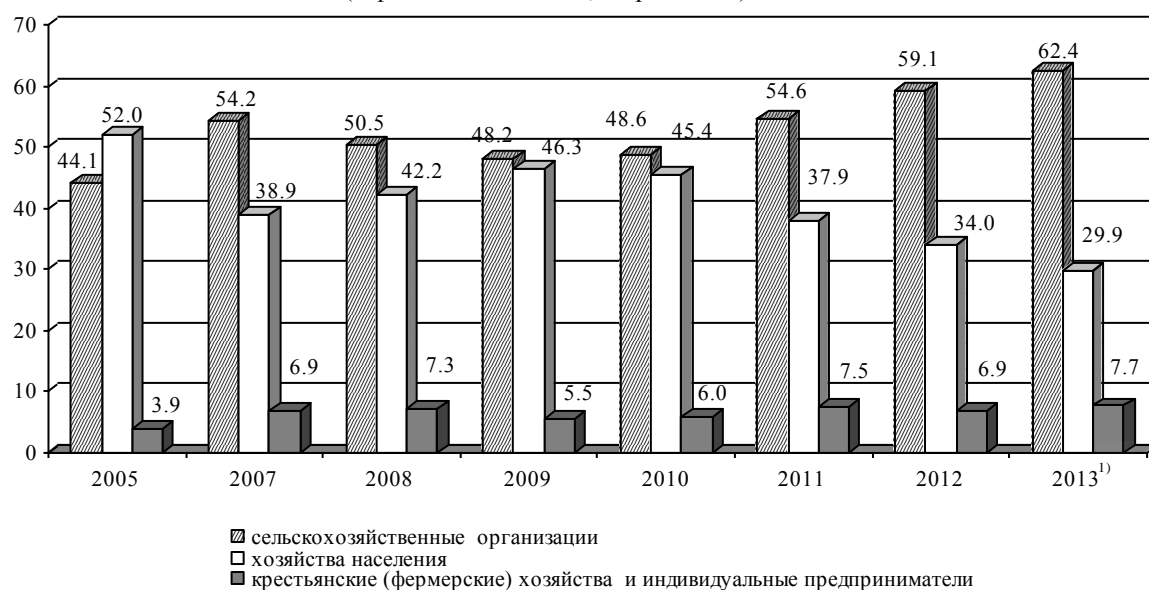

¹⁾ Предварительные данные.

**ИНДЕКСЫ ПРОИЗВОДСТВА ПРОДУКЦИИ
СЕЛЬСКОГО ХОЗЯЙСТВА ПО КАТЕГОРИЯМ ХОЗЯЙСТВ**
(в сопоставимых ценах; в процентах к предыдущему году)

Годы	Хозяйства всех категорий	в том числе		
		сельскохозяйственные организации	хозяйства населения	крестьянские (фермерские) хозяйства и индивидуальные предприниматели
2005	101.4	107.7	94.3	125.8
2007	111.2	111.4	111.6	105.5
2008	121.0	134.4	95.4	159.8
2009	99.7	100.6	99.8	93.3
2010	80.0	76.7	83.9	75.2
2011	149.2	167.6	126.9	168.7
2012	109.7	114.7	104.9	97.1
2013 ¹⁾	115.5	126.9	94.3	125.3

¹⁾ Предварительные данные.

**СТРУКТУРА ПРОИЗВОДСТВА ОСНОВНЫХ ВИДОВ СЕЛЬСКОХОЗЯЙСТВЕННОЙ
ПРОДУКЦИИ ПО КАТЕГОРИЯМ ХОЗЯЙСТВ**
(в процентах от хозяйств всех категорий)

	2005	2007	2008	2009	2010	2011	2012	2013
Сельскохозяйственные организации								
Зерно (в весе после доработки)	85.8	82.8	83.2	83.2	84.5	84.4	84.0	84.0
Сахарная свекла (фабричная)	93.4	95.1	96.8	96.3	92.5	90.1	91.6	93.4
Картофель	0.4	0.5	0.3	0.4	4.6	8.8	6.4	4.9
Овощи	3.9	3.4	3.5	3.3	3.8	4.2	3.1	3.5
Скот и птица на убой (в убойном весе)	49.0	50.1	50.9	56.1	58.2	59.2	73.9	86.5
Молоко	46.2	43.0	40.5	41.6	42.3	42.4	43.8	44.1
Яйца	45.0	30.0	9.7	10.9	11.8	8.7	7.9	11.0
Шерсть (в физическом весе)	21.0	14.8	8.9	9.7	9.1	9.6	9.4	9.3
Хозяйства населения								
Зерно (в весе после доработки)	0.5	0.9	0.4	0.5	0.6	0.6	0.6	0.5
Сахарная свекла (фабричная)	1.7	0.3	0.3	0.4	-	-	-	0.4
Картофель	99.5	99.1	99.3	98.9	94.6	90.5	92.9	94.6
Овощи	95.8	96.2	96.0	96.2	95.8	94.1	94.9	94.1
Скот и птица на убой (в убойном весе)	50.7	49.2	48.3	43.1	41.1	40.1	25.6	13.2
Молоко	52.6	54.2	56.3	54.9	53.5	53.0	51.3	50.5
Яйца	54.7	69.6	89.9	88.7	87.9	91.1	91.9	88.9
Шерсть (в физическом весе)	77.5	80.0	88.9	85.5	85.3	89.0	89.1	90.0
Крестьянские (фермерские) хозяйства и индивидуальные предприниматели								
Зерно (в весе после доработки)	13.7	16.3	16.4	16.3	14.9	15.0	15.4	15.5
Сахарная свекла (фабричная)	4.9	4.6	2.9	3.3	7.5	9.9	8.4	6.2
Картофель	0.1	0.4	0.4	0.7	0.8	0.7	0.7	0.5
Овощи	0.3	0.4	0.5	0.5	0.4	1.7	2.0	2.4
Скот и птица на убой (в убойном весе)	0.3	0.7	0.8	0.8	0.7	0.7	0.5	0.3
Молоко	1.2	2.8	3.2	3.5	4.2	4.6	4.9	5.4
Яйца	0.3	0.4	0.4	0.4	0.3	0.2	0.2	0.1
Шерсть (в физическом весе)	1.5	5.2	2.2	4.8	5.6	1.4	1.5	0.7

**РЕАЛИЗАЦИЯ ОСНОВНЫХ ПРОДУКТОВ
СЕЛЬСКОХОЗЯЙСТВЕННЫМИ ОРГАНИЗАЦИЯМИ**

	2005	2007	2008	2009	2010 ¹⁾	2011 ¹⁾	2012 ¹⁾	2013 ¹⁾
Реализовано всего, тысяч тонн								
Зерно	1239.2	1241.6	1643.1	2258.5	1067.5	1186.0	1397.6	1595.7
Картофель	1.0	1.4	0.8	0.8	3.5	15.9	32.5	37.0
Овощи	3.3	3.4	3.4	3.9	3.5	3.6	3.3	3.1
Скот и птица (в живом весе)	58.2	57.7	59.4	68.3	53.6	67.5	113.7	244.2
Молоко и молочные продукты	151.1	139.8	141.5	140.9	108.7	112.4	106.5	93.0
в том числе:								
предприятиям и организациям, осуществляющим закупки для государственных и муниципальных нужд, потребкооперации, тысяч тонн								
Зерно	124.6	129.3	160.7	87.1	8.1	-	-	-
Картофель	-	-	0.1	-	-	-	-	-
Овощи	-	-	-	-	-	-	-	-
Скот и птица (в живом весе)	15.4	16.1	1.3	0.1	0.1	-	-	-
Молоко и молочные продукты	59.0	33.8	30.3	29.8	19.9	-	-	-
в процентах от общей реализации								
Зерно	10	11	10	4	1	-	-	-
Картофель	-	-	13	-	-	-	-	-
Овощи	-	-	-	-	-	-	-	-
Скот и птица (в живом весе)	27	28	2	-	-	-	-	-
Молоко и молочные продукты	39	24	21	21	18	-	-	-
по другим каналам (перерабатывающим организациям, организациям оптовой торговли, населению, по бартерным сделкам и т.д.), тысяч тонн								
Зерно	1114.6	1112.3	1482.3	2171.4	1059.4	1186.0	1397.6	1595.7
Картофель	1.0	1.4	0.7	0.8	3.5	15.9	32.5	37.0
Овощи	3.3	3.4	3.4	3.9	3.5	3.6	3.3	3.1
Скот и птица (в живом весе)	42.8	41.6	58.1	68.1	53.5	67.5	113.7	244.2
Молоко и молочные продукты	92.1	106.0	111.2	111.1	88.8	112.4	106.5	93.0
в процентах от общей реализации								
Зерно	90	89	90	96	99	100	100	100
Картофель	100	100	88	100	100	100	100	100
Овощи	100	100	100	100	100	100	100	100
Скот и птица (в живом весе)	73	72	98	100	100	100	100	100
Молоко и молочные продукты	61	76	79	79	82	100	100	100

¹⁾ Без субъектов малого предпринимательства.

**ОБЕСПЕЧЕННОСТЬ СЕЛЬСКОХОЗЯЙСТВЕННЫХ ОРГАНИЗАЦИЙ
ТРАКТОРАМИ И КОМБАЙНАМИ**

	2005	2007	2008 ¹⁾	2009 ¹⁾	2010 ¹⁾	2011 ¹⁾	2012 ¹⁾	2013 ¹⁾
Приходится тракторов на 1000 га пашни, шт.	5.0	4.0	4.0	4.0	3.0	3.0	3.0	3.0
Нагрузка пашни на один трактор, га	221	257	277	289	306	311	328	337
Приходится комбайнов на 1000 га посевов (посадки) соответствующих культур, шт.:								
зерноуборочных	4.0	2.9	2.5	2.2	2.4	2.1	2.0	2.0
картофелеуборочных	60.0	26.3	51.7	40.6	8.1	5.3	6.4	11.8
свеклоуборочных	11.0	4.7	4.6	4.2	2.9	2.6	2.3	2.3
Приходится посевов (посадки) соответствующих культур на один комбайн, га:								
зерноуборочный	262	342	396	446	421	478	494	524
картофелеуборочный	17	38	19	25	123	190	156	85
свеклоуборочный	92	212	218	238	342	379	426	433
Приходится на 100 тракторов, шт.:								
плугов	33	31	31	31	31	29	26	25
культиваторов	51	51	51	50	51	49	47	46
сеялок	46	40	37	38	38	36	35	33
грабель	4	4	4	4	4	4	4	4
косилок	10	9	9	9	9	10	10	10

¹⁾ Без учета микропредприятий.

**ВНЕСЕНИЕ МИНЕРАЛЬНЫХ УДОБРЕНИЙ ПОД ПОСЕВЫ
В СЕЛЬСКОХОЗЯЙСТВЕННЫХ ОРГАНИЗАЦИЯХ**

	2005	2007	2008 ¹⁾	2009 ¹⁾	2010 ¹⁾	2011 ¹⁾	2012 ¹⁾	2013 ¹⁾
Внесено минеральных удобрений (в пересчете на 100 % питательных веществ):								
всего, тыс. ц	436.2	810.7	897.4	963.6	976.3	1008.7	1056.0	1027.3
на один гектар посева, кг	46	89	98	100	102	98	99	94
в том числе под культуры:								
зерновые (без кукурузы)	43	63	75	81	79	67	71	74
сахарную свеклу (фабричную)	255	387	412	416	356	360	355	282
овоще-бахчевые	-	12	-	14	53	138	85	8
картофель	52	158	103	82	515	499	308	444
кормовые	11	20	26	20	22	33	27	32
Удельный вес удобренной площади во всей посевной площади, процентов	46	67	73	76	77	78	79	77

¹⁾ Без учета микропредприятий.

**ВНЕСЕНИЕ ОРГАНИЧЕСКИХ УДОБРЕНИЙ ПОД ПОСЕВЫ
В СЕЛЬСКОХОЗЯЙСТВЕННЫХ ОРГАНИЗАЦИЯХ**

	2005	2007	2008 ¹⁾	2009 ¹⁾	2010 ¹⁾	2011 ¹⁾	2012 ¹⁾	2013 ¹⁾
Внесено органических удобрений:								
всего, тыс. т	489.3	383.0	439.0	288.8	253.6	398.8	268.5	318.6
на один гектар посева, т	0.5	0.4	0.5	0.3	0.3	0.4	0.3	0.3
в том числе под культуры:								
зерновые (без кукурузы)	0.4	0.4	0.4	0.2	0.2	0.4	0.3	0.3
сахарную свеклу (фабричную)	2.1	0.3	0.8	1.4	0.6	0.5	0.2	0.3
овоще-бахчевые	-	-	-	30.0	-	-	-	-
картофель	-	5.6	-	4.6	0.5	0.4	-	-
кормовые	0.5	0.8	0.8	0.7	0.5	0.6	0.6	0.4
Удельный вес удобренной площади во всей посевной площади, процентов	1	1	1	1	1	1	1	1

¹⁾ Без учета микропредприятий.

**ИЗВЕСТКОВАНИЕ КИСЛЫХ ПОЧВ
В СЕЛЬСКОХОЗЯЙСТВЕННЫХ ОРГАНИЗАЦИЯХ**

	2005	2007	2008 ¹⁾	2009 ¹⁾	2010 ¹⁾	2011 ¹⁾	2012 ¹⁾	2013 ¹⁾
Произвестковано кислых почв, тыс. га	7.3	4.0	7.7	9.0	4.8	5.0	10.8	10.5
Внесено известняковой муки и других известковых материалов, тыс. т	50.3	38.8	97.3	105.4	57.6	61.0	126.2	159.2
На 1 га, т	6.9	9.8	12.6	11.7	12.0	12.3	11.7	15.2

¹⁾ Без учета микропредприятий.

**РЕНТАБЕЛЬНОСТЬ ПРОДУКЦИИ, РЕАЛИЗОВАННОЙ
СЕЛЬСКОХОЗЯЙСТВЕННЫМИ ОРГАНИЗАЦИЯМИ ¹⁾**
(в процентах)

	2005	2007	2008	2009	2010	2011	2012	2013 ²⁾
Зерно (включая кукурузу)	11.7	59.6	29.6	7.0	10.5	20.4	53.8	36.5
Сахарная свекла (фабричная)	1.6	9.9	3.8	34.0	43.2	34.7	13.9	22.1
Картофель	7.2	7.4	46.4	-	35.5	25.0	-18.6	-37.3
Овощи (открытого грунта)	-30.8	-	-	-	31.7	80.5	-54.5	-55.3
Молоко цельное	-0.7	7.5	0.1	-11.0	19.0	12.3	-0.9	6.1
Скот и птица на убой (в живом весе):								
крупный рогатый скот	-25.9	-24.5	-28.6	-25.0	-31.7	-30.3	-29.2	-43.9
свиньи	3.5	-16.5	6.8	23.0	23.4	26.7	44.0	28.5
овцы и козы	-59.0	-42.8	-52.1	-	-39.8	-23.5	21.9	-43.7
птица	8.5	14.7	18.7	28.0	20.3	19.6	26.2	4.5
Яйца	25.0	-16.4	37.1	72.0	10.2	2.5	-2.7	-4.6
Шерсть	-87.6	-80.8	-83.5	-	-81.7	-88.3	-77.9	7.5

¹⁾ По данным специализированных форм годовой бухгалтерской отчетности крупных и средних организаций. С 2010 г. – по данным комитета АПК Курской области.

²⁾ Без учета субсидий.

ХОЗЯЙСТВА НАСЕЛЕНИЯ

	2005	2007	2008	2009	2010	2011	2012	2013
Число хозяйств (семей), имеющих приусадебные участки, тыс.	229.4	229.7	232.4	232.5	232.7	232.4	230.8	230.7
Приходится в среднем на одно хозяйство (семью) земельной площади, соток	52.3	52.5	52.7	53.2	53.8	54.1	54.5	54.5
Садоводческие объединения:								
число семей, тыс.	120.8	120.9	119.0	119.0	118.2	118.1	118.0	115.1
площадь, тыс.га	11.6	12.4	12.6	12.0	12.0	11.7	11.7	11.7
в среднем на 1 семью, соток	9.6	10.2	10.6	10.1	10.2	9.9	9.9	10.1
Огороднические объединения:								
число семей, тыс.	39.2	37.8	36.7	36.4	36.4	36.2	36.1	36.0
площадь, тыс.га	7.2	7.0	6.8	6.6	6.6	6.5	6.5	6.5
в среднем на 1 семью, соток	18.3	18.5	18.4	18.1	18.1	18.1	18.0	18.1

**ПРОИЗВОДСТВО ОСНОВНЫХ ВИДОВ СЕЛЬСКОХОЗЯЙСТВЕННОЙ ПРОДУКЦИИ
В ХОЗЯЙСТВАХ НАСЕЛЕНИЯ**

(тысяч тонн)

	2005	2007	2008	2009	2010	2011	2012	2013
Картофель	855.3	910.7	822.6	853.3	522.7	1030.6	812.7	847.5
Овощи	100.1	108.5	118.8	121.8	94.4	130.9	146.4	133.0
Плоды и ягоды	33.7	24.3	22.3	22.3	25.1	15.6	39.2	25.4
Скот и птица на убой (в убойном весе)	35.8	37.2	37.8	35.7	35.2	35.5	30.9	28.7
Молоко	208.8	213.6	234.0	219.6	205.7	208.0	202.0	181.6
Яйца, млн. шт.	177.1	182.4	186.0	194.9	203.2	211.5	218.1	198.9
Шерсть, т	66	92	120	124	122	130	123	126

**КРЕСТЬЯНСКИЕ (ФЕРМЕРСКИЕ) ХОЗЯЙСТВА
И ИНДИВИДУАЛЬНЫЕ ПРЕДПРИНИМАТЕЛИ**

ОСНОВНЫЕ ПОКАЗАТЕЛИ

(на конец года)

	2005	2007	2008	2009 ¹⁾	2010 ¹⁾	2011 ¹⁾	2012 ¹⁾	2013 ¹⁾
Число хозяйств	1343	1329	1356	1273	1372	1365	1356	1360
Предоставлено им земельных участков, тыс. га	171.8	216.0	236.5	226.7	253.8	253.5	257.1	258.6
Средний размер участка, га	128	162	174	178	185	186	190	190

¹⁾ По данным Управления Росреестра по Курской области.

**ПРОИЗВОДСТВО ОСНОВНЫХ ВИДОВ СЕЛЬСКОХОЗЯЙСТВЕННОЙ ПРОДУКЦИИ
В КРЕСТЬЯНСКИХ (ФЕРМЕРСКИХ) ХОЗЯЙСТВАХ И У ИНДИВИДУАЛЬНЫХ
ПРЕДПРИНИМАТЕЛЕЙ**

(тонн)

	2005	2007	2008	2009	2010	2011	2012	2013
Зерно (в весе после доработки)	260826	315169	549321	497292	227923	397803	437205	558344
Сахарная свекла (фабричная)	60978	135656	78284	89651	161811	437101	400123	230725
Картофель	1196	3570	2878	6143	4317	7572	6355	4820
Овощи	254	380	643	536	414	2413	3115	3470
Скот и птица на убой (в убойном весе)	233	550	634	671	551	628	588	617
Молоко	4795	11224	13328	13967	16224	18046	19416	19237
Яйца, тыс. шт.	924	931	828	818	755	519	425	278

РАСТЕНИЕВОДСТВО

ПОСЕВНЫЕ ПЛОЩАДИ СЕЛЬСКОХОЗЯЙСТВЕННЫХ КУЛЬТУР
(в хозяйствах всех категорий; тысяч гектаров)

	2005	2007	2008	2009	2010	2011	2012	2013
Вся посевная площадь	1197.6	1211.9	1327.5	1356.6	1355.3	1459.3	1481.7	1543.2
Зерновые культуры	796.5	840.3	979.2	1001.8	894.9	959.6	950.1	1008.0
в том числе:								
озимые зерновые культуры	326.9	335.1	407.0	460.1	447.0	453.4	435.9	487.4
из них:								
пшеница	301.3	307.1	373.9	426.0	429.5	433.9	421.5	465.6
рожь	25.6	28.0	33.1	31.0	15.2	16.6	9.9	10.3
яровые зерновые культуры	469.6	505.1	572.2	541.7	447.9	506.2	514.2	520.6
из них:								
пшеница	52.8	58.8	40.5	86.4	106.7	67.4	34.9	27.4
кукуруза на зерно	3.7	17.6	57.8	38.3	47.1	73.7	90.3	119.1
ячмень	321.2	351.3	398.6	331.1	178.7	275.1	269.3	287.4
овес	36.6	29.4	36.1	32.0	25.1	27.7	30.0	26.0
просо	2.5	1.0	1.3	3.2	3.4	4.2	3.1	0.6
гречиха	41.2	35.1	28.1	32.4	55.9	27.5	56.2	35.2
зернобобовые	11.6	11.9	9.8	18.3	30.9	30.5	30.4	24.9
Технические культуры	73.2	120.6	110.6	147.5	248.6	289.5	335.2	350.7
из них:								
соя	0.2	0.7	2.4	7.8	38.5	26.2	43.9	56.7
сахарная свекла (фабричная)	56.3	89.8	76.2	74.0	99.5	109.9	112.0	94.5
Картофель и овоще-бахчевые культуры	71.8	69.9	70.8	71.6	72.9	74.1	71.9	69.4
из них:								
картофель	63.6	62.3	63.0	63.4	64.7	65.7	63.7	61.3
овощи (без высадков)	8.2	7.6	7.8	8.0	7.9	8.1	8.0	8.0
Кормовые культуры	256.1	181.2	166.9	135.7	139.0	136.1	124.5	115.1
из них:								
многолетние травы	92.5	60.1	52.7	42.3	40.7	38.6	44.6	43.3
однолетние травы	110.3	76.6	67.4	58.6	53.8	57.3	47.0	40.6
кукуруза на силос, зеленый корм и сенаж	43.9	32.4	35.0	25.2	33.8	29.8	23.2	21.9
кормовые корнеплоды	2.7	2.9	3.1	2.8	2.9	2.8	6.4	6.3
Площадь чистых паров	287.2	226.7	191.3	195.5	202.7	154.3	160.2	125.5

**ПОСЕВНЫЕ ПЛОЩАДИ СЕЛЬСКОХОЗЯЙСТВЕННЫХ КУЛЬТУР
ПО КАТЕГОРИЯМ ХОЗЯЙСТВ в 2013 г.**
(тысяч гектаров)

	Вся посевная площадь	в том числе			
		зерновых культур	технических культур	картофеля и овоще- бахчевых	кормовых культур
Хозяйства всех категорий	1543.2	1008.0	350.7	69.4	115.1
в том числе:					
сельскохозяйственные организации	1186.0	806.2	300.8	1.7	77.3
хозяйства населения крестьянские (фермерские)	103.3	7.3	0.6	67.3	28.1
хозяйства и индивидуальные предприниматели	253.9	194.5	49.3	0.4	9.7

ВАЛОВОЙ СБОР ПРОДУКТОВ РАСТЕНИЕВОДСТВА
(в хозяйствах всех категорий; тысяч тонн)

	2005	2007	2008	2009	2010	2011	2012	2013
Зерно (в весе после доработки)	1903	1926	3352	3054	1526	2649	2844	3603
в том числе:								
пшеница озимая	832	822	1361	1447	894	1191	1269	1750
пшеница яровая	106	105	116	243	154	124	94	71
рожь озимая	54	58	92	74	24	34	23	30
кукуруза на зерно	22	105	244	184	72	460	503	750
ячмень яровой	770	733	1387	952	305	671	756	826
овес	72	58	97	70	33	62	69	56
просо	2	1	1	6	2	9	5	1
гречиха	24	29	26	33	12	38	65	43
зернобобовые	20	15	28	35	26	50	43	33
из них горох	7	9	20	33	24	45	40	29
Соя	0.2	0.6	2.5	9.1	18.1	43.8	61.5	98.2
Сахарная свекла (фабричная)	1235	2933	2723	2753	2162	4417	4740	3720
Картофель	860	919	828	863	553	1139	875	896
Овощи	104	113	124	127	99	139	154	141
Кукуруза на силос, зеленый корм и сенаж	748	610	645	458	378	776	498	484
Кормовые корнеплоды (включая сахарную свеклу на корм скоту)	128	199	190	180	130	175	140	151
Сено многолетних трав	81	80	91	66	55	68	67	69
Сено однолетних трав	54	47	65	52	40	47	58	52
Сено естественных сенокосов (включая улучшенные)	192	191	199	182	170	184	8 ¹⁾	9 ¹⁾

¹⁾ Без хозяйств населения.

УРОЖАЙНОСТЬ СЕЛЬСКОХОЗЯЙСТВЕННЫХ КУЛЬТУР

(в хозяйствах всех категорий;
центнеров с одного гектара убранный площади)

	2005	2007	2008	2009	2010	2011	2012	2013
Зерновые и зернобобовые культуры (в весе после доработки)	24.4	23.9	34.8	30.9	19.0	29.1	30.9	36.3
в том числе:								
пшеница озимая	28.1	27.3	36.6	34.1	21.7	28.6	30.8	37.7
пшеница яровая	20.3	19.0	29.5	28.7	16.0	20.7	27.5	26.3
рожь озимая	21.4	20.7	27.9	24.3	16.4	21.0	24.7	30.6
кукуруза на зерно	61.4	60.2	49.4	50.3	20.3	68.6	59.3	64.4
ячмень яровой	24.4	22.1	35.0	29.1	18.9	25.4	28.7	29.1
овес	20.0	20.4	27.2	22.9	15.6	23.5	23.8	21.9
просо	10.5	9.9	10.5	19.0	10.4	23.9	16.0	17.7
гречиха	6.4	9.2	10.3	11.3	4.0	14.6	12.3	13.5
зернобобовые	17.4	14.3	28.1	20.3	9.6	17.6	15.2	15.9
Соя	11.8	12.6	10.6	12.7	6.6	17.4	14.5	17.6
Сахарная свекла (фабричная)	253	343	396	391	228	414	426	404
Картофель	135	147	132	136	86	173	138	146
Овощи	124	145	154	153	121	169	188	174
Кукуруза на силос, зеленый корм и сенаж	175	190	186	184	114	262	212	223
Кормовые корнеплоды (включая сахарную свеклу на корм скоту)	221	240	260	276	197	270	219	242
Сено многолетних трав	17.7	21.0	27.4	23.2	19.9	24.6	22.2	24.4
Сено однолетних трав	18.5	18.5	27.1	22.0	17.6	19.1	25.6	24.7
Сено естественных сенокосов (включая улучшенные) в сельхозорганизациях	13.1	14.7	19.4	16.6	17.5	18.5	17.9	18.0

ПЛОЩАДЬ ПЛОДОВО - ЯГОДНЫХ НАСАЖДЕНИЙ

(в хозяйствах всех категорий; тысяч гектаров)

	2005	2007	2008	2009	2010	2011	2012	2013
Площадь плодово-ягодных насаждений	10.8	7.8	8.7	9.1	8.6	8.1	7.8	8.4
в том числе в плодоносящем возрасте	10.1	7.2	7.9	8.6	8.1	7.7	7.2	7.7

ВАЛОВОЙ СБОР И УРОЖАЙНОСТЬ ПЛОДОВ И ЯГОД

(в хозяйствах всех категорий)

Годы	Валовой сбор, тысяч тонн	Урожайность, центнеров с 1 гектара
2005	51.3	50.8
2007	30.9	42.8
2008	35.6	44.8
2009	29.2	34.0
2010	40.5	50.0
2011	18.3	29.1
2012	52.3	72.8
2013	27.3	40.4

ПЛОЩАДЬ ПЛОДОВО-ЯГОДНЫХ НАСАЖДЕНИЙ И ВАЛОВОЙ СБОР
ПЛОДОВ И ЯГОД ПО КАТЕГОРИЯМ ХОЗЯЙСТВ в 2013 г.

	Хозяйства		крестьянские (фермерские) хозяйства и инди- видуальные пред- приниматели
	всех категорий	в том числе сельскохозяй- ственные органи- зации	
Площадь плодово-ягодных насаждений, тыс. га	8.4	3.6	1.0
в том числе в плодоносящем возрасте	7.7	3.3	1.0
Валовой сбор плодов и ягод, тыс. т	27.3	1.6	0.3

ЖИВОТНОВОДСТВО**ПОГОЛОВЬЕ СКОТА**

(в хозяйствах всех категорий; на конец года; тысяч голов)

Годы	Крупный рогатый скот	в том числе коровы	Свиньи	Овцы и козы
2005	278.4	129.4	220.8	59.1
2007	263.3	117.0	271.9	81.0
2008	236.1	104.5	291.2	82.0
2009	209.9	92.5	299.4	79.2
2010	204.6	91.0	337.8	87.7
2011	199.7	90.3	382.4	88.0
2012	194.2	84.9	784.5	93.0
2013	175.5	75.6	961.1	96.0

ПОГОЛОВЬЕ СКОТА ПО КАТЕГОРИЯМ ХОЗЯЙСТВ

(на конец 2013 г.; тысяч голов)

	Крупный рогатый скот	в том числе коровы	Свиньи	Овцы и козы	Лошади
Хозяйства всех категорий	175.5	75.6	961.1	96.0	12.1
в том числе:					
сельскохозяйственные организации	101.5	39.0	919.6	20.2	1.0
хозяйства населения	62.2	31.3	39.3	67.8	10.9
крестьянские (фермерские) хозяйства и индивидуальные предприниматели	11.8	5.3	2.2	8.0	0.2

СТРУКТУРА ПОГОЛОВЬЯ СКОТА ПО КАТЕГОРИЯМ ХОЗЯЙСТВ

(на конец года; в процентах от хозяйств всех категорий)

	2005	2007	2008	2009	2010	2011	2012	2013
Сельскохозяйственные организации								
Крупный рогатый скот	64.8	55.7	54.1	54.6	54.7	55.9	56.4	57.8
в том числе коровы	58.7	51.3	50.5	50.0	49.6	49.9	51.1	51.6
Свиньи	41.9	47.0	56.8	63.5	68.5	83.8	93.4	95.7
Овцы и козы	26.2	16.2	14.4	14.1	15.2	17.0	18.9	21.1
Хозяйства населения								
Крупный рогатый скот	33.8	41.0	42.6	42.0	41.1	39.2	37.8	35.4
в том числе коровы	39.5	45.1	45.9	46.2	45.9	45.0	43.2	41.4
Свиньи	57.0	51.3	42.1	35.3	30.0	15.1	6.2	4.1
Овцы и козы	70.7	76.5	79.1	80.6	77.8	75.3	71.7	70.6
Крестьянские (фермерские) хозяйства и индивидуальные предприниматели								
Крупный рогатый скот	1.4	3.3	3.3	3.4	4.2	4.9	5.8	6.8
в том числе коровы	1.8	3.6	3.6	3.8	4.5	5.1	5.7	7.0
Свиньи	1.1	1.7	1.1	1.2	1.5	1.1	0.4	0.2
Овцы и козы	3.1	7.3	6.5	5.3	7.0	7.7	9.4	8.3

**ПОГОЛОВЬЕ СКОТА В ХОЗЯЙСТВАХ НАСЕЛЕНИЯ
СЕЛЬСКОЙ И ГОРОДСКОЙ МЕСТНОСТИ**

(на конец года; тысяч голов)

	2005	2007	2008	2009	2010	2011	2012	2013
Крупный рогатый скот								
сельская местность	88.6	102.0	95.0	83.3	79.6	73.8	69.3	58.8
городская местность	5.4	5.9	5.7	4.9	4.4	4.4	4.2	3.4
в том числе коровы								
сельская местность	48.1	49.6	45.2	40.3	39.5	38.4	34.6	29.5
городская местность	3.0	3.1	2.7	2.5	2.3	2.2	2.1	1.8
Свиньи								
сельская местность	112.3	124.3	110.0	94.8	91.2	51.5	42.8	35.3
городская местность	13.5	15.2	12.5	11.0	10.3	6.5	5.4	4.0
Овцы и козы								
сельская местность	37.8	57.2	60.1	58.8	63.1	61.2	61.4	62.9
городская местность	4.0	4.8	4.7	4.9	5.2	5.1	5.3	4.9

ПОГОЛОВЬЕ ПТИЦЫ
(на конец года; тысяч голов)

	2005	2007	2008	2009	2010	2011	2012	2013
В хозяйствах всех категорий	6708.3	5258.7	4541.9	3808.3	2787.9	3315.1	4553.5	8416.7
в том числе								
в сельскохозяйственных организациях	2760.9	2028.8	1809.7	2031.4	1047.8	1018.7	2459.9	6312.3
из общего поголовья взрослая птица	591.4	102.6	139.3	1295.1	114.2	58.4	100.0	137.6
из него куры-несушки	578.9	93.8	102.7	92.3	105.1	53.7	92.8	105.5

ПРОИЗВОДСТВО ОСНОВНЫХ ПРОДУКТОВ ЖИВОТНОВОДСТВА
(в хозяйствах всех категорий)

	2005	2007	2008	2009	2010	2011	2012	2013
Скот и птица на убой (в убойном весе), тыс. т	70.6	75.6	78.2	82.8	85.7	88.4	120.6	217.7
в том числе:								
крупный рогатый скот	21.4	18.8	21.2	19.4	18.4	17.1	16.9	16.8
свиньи	20.1	20.7	26.4	30.3	35.8	46.7	73.5	137.5
овцы и козы	0.3	0.5	0.5	0.5	0.5	0.5	0.5	0.5
птица	27.6	34.4	28.9	31.4	29.8	23.1	28.9	62.1
Молоко, тыс. т	396.7	394.1	415.3	400.1	384.3	392.6	394.2	359.4
Яйца, млн. шт.	323.5	262.1	207.0	219.6	231.3	232.2	237.3	223.7
Шерсть (в физическом весе), т	85	115	135	145	143	146	138	140

РАСХОД КОРМОВ В ЖИВОТНОВОДСТВЕ
(в хозяйствах всех категорий)

	2005	2007	2008	2009	2010	2011	2012	2013
Все корма в пересчете на кормовые единицы, тыс. т	1500.2	1379.8	1262.6	1218.2	1123.2	1200.0	1256.2	1509.6
в том числе:								
концентрированные корма	630.0	588.7	542.3	545.8	485.8	540.3	696.1	994.2
Расход кормов в расчете на условную голову крупного скота, ц. корм. ед.	31.7	31.8	31.1	32.5	32.3	33.1	29.9	26.6

ПРОДУКТИВНОСТЬ СКОТА И ПТИЦЫ
В СЕЛЬСКОХОЗЯЙСТВЕННЫХ ОРГАНИЗАЦИЯХ
(килограммов)

	2005	2007	2008 ¹⁾	2009 ¹⁾	2010 ¹⁾	2011 ¹⁾	2012 ¹⁾	2013 ¹⁾
Надой молока на одну корову	2224	2741	3202	3767	3964	4009	4098	4205
Средняя годовая яйценоскость кур-несушек, шт.	266	266	261	234	233	226	252	242
Средний годовой настриг шерсти с одной овцы (в физическом весе)	1.1	1.2	1.0	2.0	1.6	1.3	1.2	1.3
Продукция выращивания (приплод, прирост, привес) скота в расчете на одну голову:								
крупного рогатого скота	62	72	81	97	101	102	104	106
свиней	74	118	152	169	171	213	303	229

¹⁾ Без субъектов малого предпринимательства.

РЕСУРСЫ И ИСПОЛЬЗОВАНИЕ КАРТОФЕЛЯ
(тысяч тонн)

	2005	2007	2008	2009	2010	2011	2012	2013 ¹⁾
Ресурсы:								
Запасы на начало года	577.8	527.9	651.7	683.1	704.0	497.0	787.5	781.9
Производство	859.5	919.0	828.0	862.5	552.6	1138.6	875.2	896.0
Ввоз, включая импорт	0.3	0.1	0.7	0.9	1.3	2.7	4.9	2.7
Итого ресурсов	1437.6	1447.0	1480.4	1546.5	1257.9	1638.3	1667.6	1680.6
Использование:								
Производственное потребление	461.3	419.3	475.0	512.9	509.9	538.5	563.8	548.6
Потери	25.9	24.0	29.0	31.0	28.2	42.0	48.4	61.6
Вывоз, включая экспорт	204.9	197.6	141.6	148.1	81.3	125.0	128.0	119.4
Личное потребление	159.7	154.4	151.7	150.5	141.5	145.3	145.5	146.9
Запасы на конец года	585.8	651.7	683.1	704.0	497.0	787.5	781.9	804.1

¹⁾ Предварительные данные.

**РЕСУРСЫ И ИСПОЛЬЗОВАНИЕ ОВОЩЕЙ И ПРОДОВОЛЬСТВЕННЫХ
БАХЧЕВЫХ КУЛЬТУР**

(тысяч тонн)

	2005	2007	2008	2009	2010	2011	2012	2013 ¹⁾
Ресурсы:								
Запасы на начало года	60.8	59.0	60.1	65.8	67.6	59.0	65.5	72.6
Производство	104.6	112.9	123.9	128.1	100.3	141.3	155.5	142.9
Ввоз, включая импорт	25.2	36.1	47.8	38.5	42.0	29.6	26.4	27.4
Итого ресурсов	190.6	208.0	231.8	232.4	209.9	229.9	247.4	242.9
Использование:								
Производственное потребление	15.9	17.6	16.2	16.7	14.2	19.5	24.8	22.9
Потери	3.7	4.2	5.0	7.5	5.9	8.3	9.2	9.1
Вывоз, включая экспорт	5.5	13.3	21.5	18.4	14.0	17.0	18.3	17.9
Личное потребление	106.7	112.8	123.3	122.2	116.8	119.6	122.5	122.4
Запасы на конец года	58.8	60.1	65.8	67.6	59.0	65.5	72.6	70.6

¹⁾ Предварительные данные.
РЕСУРСЫ И ИСПОЛЬЗОВАНИЕ МЯСА И МЯСОПРОДУКТОВ

(тысяч тонн)

	2005	2007	2008	2009	2010	2011	2012	2013 ¹⁾
Ресурсы:								
Запасы на начало года	4.2	4.2	4.0	4.6	5.0	4.2	3.9	5.3
Производство ²⁾	70.6	75.7	78.2	82.8	85.7	88.4	120.6	217.7
Ввоз, включая импорт	10.0	15.8	21.0	34.3	36.6	33.8	38.1	43.1
Итого ресурсов	84.8	95.7	103.2	121.7	127.3	126.4	162.6	266.1
Использование:								
Производственное потребление	0.1	0.2	0.2	0.2	0.1	0.0	0.0	0.0
Потери	0.2	0.1	0.1	0.1	0.1	0.0	0.0	0.1
Вывоз, включая экспорт	12.1	18.5	21.3	37.8	44.7	43.4	72.8	173.4
Личное потребление	67.7	72.9	77.0	78.6	78.2	79.1	84.5	88.0
Запасы на конец года	4.7	4.0	4.6	5.0	4.2	3.9	5.3	4.6

¹⁾ Предварительные данные.²⁾ Скот и птица на убой (в убойном весе).
РЕСУРСЫ И ИСПОЛЬЗОВАНИЕ МОЛОКА И МОЛОКОПРОДУКТОВ

(тысяч тонн)

	2005	2007	2008	2009	2010	2011	2012	2013 ¹⁾
Ресурсы:								
Запасы на начало года	19.3	22.1	22.2	27.3	26.4	14.9	27.2	24.5
Производство	396.7	394.1	415.3	400.1	384.3	392.6	394.2	359.4
Ввоз, включая импорт	50.3	44.7	49.4	57.6	40.7	44.8	54.0	71.8
Итого ресурсов	466.3	460.9	486.9	485.0	451.4	452.3	475.4	455.7
Использование:								
Производственное потребление	82.2	79.6	64.3	59.9	68.5	60.7	59.8	54.5
Потери	0.2	0.1	0.1	0.1	0.1	0.1	0.0	0.0
Вывоз, включая экспорт	106.2	92.5	122.9	126.6	101.6	98.0	117.6	109.9
Личное потребление	261.7	266.5	272.3	272.0	266.3	266.3	273.5	274.2
Запасы на конец года	16.0	22.2	27.3	26.4	14.9	27.2	24.5	17.1

¹⁾ Предварительные данные.
РЕСУРСЫ И ИСПОЛЬЗОВАНИЕ ЯИЦ И ЯЙЦЕПРОДУКТОВ

(миллионов штук)

	2005	2007	2008	2009	2010	2011	2012	2013 ¹⁾
Ресурсы:								
Запасы на начало года	4.4	5.1	4.3	4.0	3.0	2.8	3.0	2.5
Производство	323.5	262.1	207.0	219.6	231.3	232.2	237.3	223.7
Ввоз, включая импорт	44.8	65.8	64.4	67.3	67.5	69.7	73.6	97.9
Итого ресурсов	372.7	333.0	275.7	290.9	301.8	304.7	313.9	324.1
Использование:								
Производственное потребление	27.9	28.0	23.0	28.6	36.9	16.0	24.1	57.7
Потери	0.2	0.1	0.1	0.1	0.1	0.1	0.0	0.0
Вывоз, включая экспорт	39.9	38.9	1.4	1.3	2.6	2.5	1.6	1.4
Личное потребление	300.8	261.7	247.2	257.9	259.4	283.1	285.7	261.8
Запасы на конец года	3.9	4.3	4.0	3.0	2.8	3.0	2.5	3.2

¹⁾ Предварительные данные.

МЕТОДОЛОГИЧЕСКИЕ ПОЯСНЕНИЯ

По категории "сельскохозяйственные организации" показаны данные по производственным кооперативам, закрытым и открытым акционерным обществам, государственным предприятиям, обществам с ограниченной ответственностью, подсобным хозяйствам промышленных, транспортных, научно-исследовательских учреждений и других организаций.

К **хозяйствам населения** относятся личные подсобные хозяйства граждан, садовые, огородные, дачные земельные участки и др.

Личные подсобные хозяйства - форма не-предпринимательской деятельности по производству и переработке сельскохозяйственной продукции, осуществляемой личным трудом гражданина или членов его семьи в целях удовлетворения личных потребностей в продовольствии и иных нуждах. Землепользование хозяйств может состоять из приусадебных и полевых участков.

Крестьянское (фермерское) хозяйство представляет собой объединение граждан, связанных родством, имеющих в общей собственности имущество и совместно осуществляющих производственную и иную хозяйственную деятельность (производство, переработку, хранение, транспортировку и реализацию сельскохозяйственной продукции), основанную на их личном участии

Сельскохозяйственные угодья – земельные угодья, систематически используемые для получения сельскохозяйственной продукции. К ним относятся пашня, залежь, многолетние насаждения, сенокосы и пастбища.

Пашня - сельскохозяйственное угодье, систематически обрабатываемое и используемое под посевы сельскохозяйственных культур, включая посевы многолетних трав, а также чистые пары.

Продукция сельского хозяйства представляет собой сумму данных об объеме продукции растениеводства и животноводства всех сельхозпроизводителей, включая хозяйства индивидуального сектора (население, крестьянские (фермерские) хозяйства) в стоимостной оценке по фактически действовавшим ценам.

Продукция растениеводства включает стоимость сырых продуктов, полученных от урожая отчетного года - зерна, продукции технических культур (семян масличных культур, конопли, сахарной свеклы и др.), картофеля, овощей и бахчевых продовольственных культур, плодов и ягод, кормовых культур (кормовых корнеплодов, однолетних и многолетних сеяных трав, убранных на сено, зеленую массу и силос), семян и посадочного материала сельскохозяйственных культур и многолетних насаждений и изменение стоимости незавершенного производства в растениеводстве (посадка и выращивание до плодоношения сельскохозяйственных культур и многолетних насаждений) от начала к концу года.

Продукция животноводства включает стоимость сырых продуктов, полученных в результате выращивания и хозяйственного использования сельскохозяйственных животных и птицы (молока, шерсти, яиц и др.), стоимость реализованного скота и птицы, изменение стоимости выращивания молодняка и скота на откорме за

год, стоимость продукции пчеловодства, продукции рыборазведения и др.

Для исчисления **индексов физического объема продукции сельского хозяйства** используется показатель ее объема в сопоставимых ценах. Это относительный показатель, характеризующий изменение массы произведенных продуктов растениеводства и животноводства в сравниваемых периодах.

Валовой сбор сельскохозяйственных культур включает в себя объем собранной продукции как с основных, так и с повторных и междурядных посевов в сельскохозяйственных организациях, крестьянских (фермерских) хозяйствах и хозяйствах населения.

Поголовье скота включает поголовье всех возрастных групп соответствующего вида скота.

Производство скота и птицы на убой - показатель, характеризующий результат использования скота и птицы для забоя на мясо. Общий объем производства скота и птицы на убой отражается в пересчете на убойный вес и включает как проданные скот и птицу, подлежащие забою, так и забитые в сельскохозяйственных организациях, крестьянских (фермерских) хозяйствах, хозяйствах населения.

Производство молока характеризуется фактически надоем коровьим и козьим молоком, независимо от того, было ли оно реализовано или потреблено в хозяйстве на выпойку телят и поросят. Молоко, высосанное телятами при подсосном их содержании, в продукцию не включается и не учитывается при определении средних удоев от одной коровы.

Производство шерсти включает весь объем фактически настриженной овечьей, козьей шерсти и козий пух, независимо от того, были ли они реализованы или использованы на внутрихозяйственные нужды. Шерсть, полученная с овчин при промышленной переработке их на кожу, в продукцию не включается. Вес шерсти показывается физический, полученный непосредственно после стрижки овец (т.е. вес немойтой шерсти).

Производство яиц включает их сбор за год от всех видов домашней птицы, в том числе яйца, пошедшие на воспроизводство птицы (инкубация и др.).

Рентабельность (убыточность) характеризуется отношением прибыли (убытка) к себестоимости реализованной продукции, работ и услуг.

В **объем реализации продуктов сельского хозяйства** включается продажа продукции сельскохозяйственными организациями по всем каналам: организациям, осуществляющим закупки для государственных и муниципальных нужд, потребкооперации, перерабатывающим организациям, организациям оптовой торговли, на рынке, через собственную торговую сеть и организации общественного питания, в порядке оплаты труда и др.

Строительство

Раздел 15

<i>Деятельность строительных организаций</i>	<i>199</i>
<i>Материально-техническая база строительства</i>	<i>201</i>
<i>Ввод в действие отдельных мощностей и объектов</i>	<i>202</i>
<i>Жилищное и социально- культурное строительство</i>	<i>205</i>
<i>Методологические пояснения</i>	<i>208</i>

Начиная с 2011 г. динамика объемов строительной деятельности в области теряет свою активность. Объем строительных работ в 2013 г. составил 36.9 млрд. руб., его прирост в реальном выражении составил лишь 0.2%. В области действует 1385 строительных организаций (на 81 организацию больше, чем в 2012 г.), большинство из них с частной формой собственности, ими выполнено 90.7% общего объема строительных работ.

В сфере производства за счет нового строительства, расширения и реконструкции в течение 2013 г. введен ряд производственных мощностей, среди которых: мощности по производству 50.4 тыс. м³ конструкций и изделий сборных железобетонных, 8.4 млн. шт. готовых лекарственных средств, сахара – песка на 43 тыс. ц переработки свеклы в сутки, в сельском хозяйстве введены в строй помещения для птицы на 40 тыс. птицемест и тепличные комбинаты площадью 7.5 га и ряд других производственных объектов.

В сфере объектов социально – культурного назначения в 2013 г. наиболее крупным объектом является введенная в эксплуатацию в г. Курск поликлиника на 600 посещений в смену, дошкольные образовательные учреждения на 999 мест, Песчанская средняя школа на 164 ученических места с детским садом на 25 мест в Беловском районе, 2 физкультурно-оздоровительных комплекса в г. Курске и Поныровском районе, плоскостные спортивные сооружения, среди которых 8 спортивных площадок и 1 футбольное поле с искусственным покрытием общей площадью 17.2 тыс. м².

В 2013 г. организациями всех форм собственности и индивидуальными застройщиками за счет всех источников финансирования построено 496.1 тыс. м² общей площади жилья, что выше уровня 2012 г. на 16.4%. Населением за счет собственных и заемных средств в 2013 г. построено общей площади жилья на 33.5% больше, чем в 2012 г., доля населения в общей площади введенного жилья за год возросла на 5.5 п.п. и составила 38%.

Материально-техническая база строительства характеризовалась продолжением увеличения степени износа основных фондов строительных организаций (по крупным и средним организациям) с 44.7% в 2012 г. до 50.4% в 2013 г., при этом стоимость введенных в действие новых основных фондов возросла и составила в 2013 г. 508.7 млн. руб. Многие виды строительных машин имели истекший срок службы, доля таких машин в их общем количестве в 2013 г. составила: краны на гусеничном ходу – 73.3%, краны на пневмоколесном ходу – 71.4%, краны на автомобильном ходу – 51.6%, бульдозеры на тракторах – 48.6%, тракторы – 50.8%. Пятая часть от общего объема основных фондов крупных и средних организаций области полностью изношена. Аналогичный показатель в 2012 г. составлял 12.1%.

ДЕЯТЕЛЬНОСТЬ СТРОИТЕЛЬНЫХ ОРГАНИЗАЦИЙ

ЧИСЛО ДЕЙСТВУЮЩИХ СТРОИТЕЛЬНЫХ ОРГАНИЗАЦИЙ
 (на конец года)

Годы	Число строительных организаций – всего	из них с численностью работников до 100 человек
2005	644	609
2007	724	688
2008	1134	1096
2009	1283	1253
2010	1152	1113
2011	1122	1086
2012	1304	1280
2013	1385	1362

**ЧИСЛО ДЕЙСТВУЮЩИХ СТРОИТЕЛЬНЫХ ОРГАНИЗАЦИЙ
 ПО ФОРМАМ СОБСТВЕННОСТИ**
 (на конец года)

Годы	Всего	в том числе по формам собственности				
		государст- венная	муници- пальная	частная	смешанная российская	прочие
Число строительных организаций, всего						
2005	644	16	2	599	22	5
2007	724	18	4	681	12	9
2008	1134	17	3	1108	2	4
2009	1283	12	3	1264	2	2
2010	1152	11	4	1132	2	3
2011	1122	10	2	1104	4	2
2012	1304	10	1	1287	1	5
2013	1385	12	-	1368	1	4
в том числе с численностью работников до 100 человек						
2005	609	11	1	576	16	5
2007	688	11	2	658	8	9
2008	1096	10	1	1081	-	4
2009	1253	8	1	1242	-	2
2010	1113	8	3	1099	3	3
2011	1086	8	2	1071	3	2
2012	1280	8	1	1266	-	5
2013	1362	10	-	1347	1	4

**РАСПРЕДЕЛЕНИЕ ДЕЙСТВУЮЩИХ СТРОИТЕЛЬНЫХ ОРГАНИЗАЦИЙ
ПО ЧИСЛЕННОСТИ РАБОТНИКОВ И ФОРМАМ СОБСТВЕННОСТИ в 2013 г.**

	Число строительных организаций - всего	в том числе с численностью работников, человек		
		до 100	101-250	свыше 250
Всего	1385	1362	13	10
в том числе по формам собственности:				
государственная	12	10	-	2
муниципальная	-	-	-	-
частная	1368	1347	13	8
смешанная российская	1	1	-	-
прочие	4	4	-	-

**ОБЪЕМ РАБОТ, ВЫПОЛНЕННЫХ ПО ВИДУ ЭКОНОМИЧЕСКОЙ
ДЕЯТЕЛЬНОСТИ “СТРОИТЕЛЬСТВО”**

	2005	2007	2008	2009	2010	2011	2012	2013
Миллионов рублей (в фактически действовавших ценах)	7125.6	14665.9	20444.9	19970.0	23305.9	29581.8	33648.1	36918.3
В процентах к предыдущему году (в сопоставимых ценах)	97.3	108.6	108.0	93.7	121.8	114.0	101.8	100.2

**ОБЪЕМ РАБОТ, ВЫПОЛНЕННЫХ ПО ВИДУ ЭКОНОМИЧЕСКОЙ
ДЕЯТЕЛЬНОСТИ “СТРОИТЕЛЬСТВО” ОРГАНИЗАЦИЯМИ
РАЗЛИЧНЫХ ФОРМ СОБСТВЕННОСТИ
(в фактически действовавших ценах; миллионов рублей)**

Годы	Объем работ – всего	в том числе по формам собственности				
		государст- венная	муници- пальная	частная	смешанная российская	прочие
2005	7125.6	749.5	91.1	5563.5	682.8	38.7
2007	14665.9	1259.0	233.9	11934.6	1074.5	163.9
2008	20444.9	1544.9	159.1	17247.7	1254.5	238.7
2009	19970.0	1139.2	145.8	17456.7	1129.3	99.0
2010	23305.9	1722.4	325.0	20412.9	773.3	72.3
2011	29581.8	2419.4	53.1	25623.4	1364.5	121.4
2012	33648.1	2393.8	37.8	30177.6	906.7	132.2
2013	36918.3	2539.9	9.4	33498.6	750.3	120.1

МАТЕРИАЛЬНО-ТЕХНИЧЕСКАЯ БАЗА СТРОИТЕЛЬСТВА

**ОСНОВНЫЕ ФОНДЫ ОРГАНИЗАЦИЙ ОСНОВНОГО
ВИДА ЭКОНОМИЧЕСКОЙ ДЕЯТЕЛЬНОСТИ “СТРОИТЕЛЬСТВО”¹⁾**
(на конец года)

	2005	2007	2008	2009	2010	2011	2012	2013
Наличие основных фондов (по полной учетной стоимости), млн. руб.	4947.9	8261.7	7956.0	3376.1	5224.5	2800.7	4455.2	2741.0
Видовая структура основных фондов, в процентах от наличия основных фондов - всего	100	100	100	100	100	100	100	100
в том числе:								
здания	5.3	3.7	3.5	10.5	25.0	17.8	10.0	15.3
сооружения	85.0	80.6	81.1	41.3	41.1	4.0	33.8	8.1
машины и оборудование	5.9	10.7	9.9	31.3	23.2	52.7	39.7	52.4
транспортные средства	3.3	4.6	4.9	15.4	9.6	23.5	15.5	22.8
прочие	0.5	0.4	0.6	1.5	1.1	2.0	1.0	1.4
Степень износа основных фондов, процентов	15.0	21.3	26.3	24.8	19.2	42.3	44.7	50.4
Удельный вес полностью изношенных основных фондов, в процентах от общего объема основных фондов	2.1	1.8	2.5	6.9	5.6	13.8	12.1	20.2
Ввод в действие новых основных фондов (в фактически действовавших ценах), млн. руб.	133.4	312.1	294.3	1697.7	2075.1	506.5	279.6	508.7

¹⁾ По крупным и средним коммерческим организациям.

**СОСТОЯНИЕ ПАРКА ОСНОВНЫХ СТРОИТЕЛЬНЫХ МАШИН
ПО ВИДУ ЭКОНОМИЧЕСКОЙ ДЕЯТЕЛЬНОСТИ “СТРОИТЕЛЬСТВО”¹⁾**

	Удельный вес машин с истекшим сроком службы в общем количестве машин, процентов							
	2005	2007	2008	2009	2010	2011	2012	2013
Экскаваторы одноковшовые	55.2	37.8	56.1	36.2	34.4	38.7	43.6	38.5
Скреперы	61.5	66.7	33.3	-	-	-	-	-
Бульдозеры на тракторах	69.5	54.5	61.9	44.7	51.2	48.7	56.8	48.6
Краны башенные	75.8	29.2	31.8	27.8	28.6	15.2	40.9	39.1
Краны на пневмоколесном ходу	81.3	50.0	50.0	40.0	28.6	12.5	71.4	71.4
Краны на автомобильном ходу	53.6	34.9	58.0	46.0	46.3	49.2	57.1	51.6
Краны на гусеничном ходу	93.8	66.7	62.5	66.7	52.9	46.7	86.7	73.3
Автогрейдеры	50.0	18.2	66.9	12.5	12.5	11.1	11.8	34.8
Тракторы	50.5	32.9	60.7	42.6	36.8	45.1	50.0	50.8

¹⁾ Без субъектов малого предпринимательства.

ВВОД В ДЕЙСТВИЕ ОТДЕЛЬНЫХ МОЩНОСТЕЙ И ОБЪЕКТОВ

ВВОД В ДЕЙСТВИЕ МОЩНОСТЕЙ И ОБЪЕКТОВ ПО ВИДАМ ЭКОНОМИЧЕСКОЙ ДЕЯТЕЛЬНОСТИ ЗА СЧЕТ НОВОГО СТРОИТЕЛЬСТВА, РАСШИРЕНИЯ И РЕКОНСТРУКЦИИ

	2005	2007	2008	2009	2010	2011	2012	2013
Сельское хозяйство, охота и предоставление услуг в этих областях								
Животноводческие помещения, тыс. мест:								
для крупного рогатого скота	-	0.8	2.1	0.6	0.9	2.8	2.4	0.7
для свиней	0.5	33.8	1.3	37.1	73.3	48.3	193.8	75.5
Помещения для птицы, тыс. птицемест	-	-	-	-	60.0	-	6.4	40.0
Культуртехнические работы								
на сельскохозяйственных угодьях, не требующих осушения, тыс. га	0.8	-	-	-	-	-	-	-
Комбинаты тепличные, га	-	-	-	-	-	-	-	7.5
Рыболовство, рыбоводство и предоставление услуг в этих областях								
Рыба товарная рыбоводных хозяйств, тыс. т	-	-	-	-	0.1	-	-	-
Производство пищевых продуктов, включая напитки								
Сахар-песок, тыс. ц переработки свеклы в								
сутки	-	4.0	-	-	3.0	4.7	0.2	43.0
Кондитерские изделия, тыс. т	-	8.9	-	0.3	24.1	16.3	8.5	0.1
Хлебобулочные изделия, т в сутки	3.5	1.9	15.0	1.7	4.6	0.8	-	6.0
Макаронные изделия, тыс. т	-	-	-	-	8.6	-	-	-
Цех по производству консервов овощных								
и фруктовых, муб	-	57.8	-	-	0.1	-	-	-
Мясо, т в смену	-	-	-	-	16.0	22.0	-	5.8
Цельномолочная продукция, т в смену	-	-	2.5	-	5.0	-	86.0	-
Колбасные изделия, т в смену	15.0	3.0	-	-	-	-	-	2.4
Быстрозамороженные мясные блюда,								
т в смену	15.0	-	-	-	-	-	-	-
Консервы мясные, туб в смену	-	-	-	-	-	0.1	-	-
Консервы молочные, туб в смену	-	17.0	-	-	-	-	-	-
Водка и ликеро-водочные изделия, млн. дкл	-	-	-	-	0.1	-	-	-
Предприятия рыбообрабатывающие, тыс. т	-	-	-	-	0.8	-	-	-
Предприятия мельничные сортового помола,								
т переработки зерна в сутки	122.0	-	-	-	-	-	-	-
Цехи комбикормовые, т в сутки	-	-	-	-	-	200	760	189.6
Обработка древесины и производство изделий из дерева и пробки, кроме мебели								
Пиломатериалы, тыс. м ³	0.1	-	-	-	-	-	-	-
Химическое производство								
Готовые лекарственные средства, млн. шт. ¹⁾	1.5	-	548.3	-	-	658.5	-	8.4
Производство резиновых и пластмассовых изделий								
Резинотехнические изделия								
формовые и неформовые, т	299.6	-	-	-	-	-	11245.0	-
Производство прочих неметаллических минеральных продуктов								
Стеновые материалы (без стеновых железобетонных панелей), млн. условных кирпичей								
Конструкции и изделия сборные железобетонные, тыс. м ³	-	15.8	-	-	-	-	-	50.4
Тугоплавкие глины, тыс. т	-	-	-	-	-	-	141.0	-

Продолжение

	2005	2007	2008	2009	2010	2011	2012	2013
Производство медицинских изделий, средств измерений, контроля управления и испытаний, оптических приборов, фото- и кинооборудования, часов								
Шприцы однократного применения, млн. шт.	-	-	-	-	200.0	-	-	-
Производство кожи, изделий из кожи и производство обуви								
Обувь, млн. пар	-	-	-	-	-	0.2	-	-
Производство, передача и распределение электроэнергии, газа, пара и горячей воды								
Линии электропередачи напряжением 35 кВ и выше, км	0.5	1.6	-	-	-	-	-	11.6
Линии электропередачи для электрификации сельского хозяйства напряжением 6-20 кВ, км	68.5	110.5	98.3	54.1	115.1	201.1	120.9	200.2
Линии электропередачи для электрификации сельского хозяйства напряжением 0,4 кВ, км	178.2	110.8	140.5	66.1	63.3	82.7	91.7	143.3
Котлы паровые на теплоэлектроцентралях, т/час	17.3	-	-	-	-	-	-	-
Сети тепловые магистральные, км	-	-	-	-	-	-	-	1.2
Газовые сети к производственным объектам сельскохозяйственного назначения, км	1.9	23.0	1.4	3.5	1.2	67.6	20.9	47.9
Сбор, очистка и распределение воды								
Внутрихозяйственный водопровод, км	-	-	-	-	-	0.5	5.4	-
Торговля автотранспортными средствами и мотоциклами, их техническое обслуживание и ремонт								
Станции технического обслуживания легковых автомобилей, единиц	2	2	1	3	1	1	1	4
Станции технического обслуживания грузовых автомобилей, единиц	-	1	1	-	-	-	-	-
Автозаправочные станции, ед.	-	1	1	3	6	8	1	7
Комплексы дорожного сервиса, единиц	-	2	7	2	2	-	1	5
Розничная торговля, кроме торговли автотранспортными средствами и мотоциклами; ремонт бытовых изделий и предметов личного пользования								
Рынки и павильоны, торговых мест	-	16	60	-	210	-	-	-
Торговые предприятия, торговая площадь, тыс.м ²	26.2	38.1	34.8	49.0	10.5	14.3	3.7	44.8
Деятельность гостиниц и ресторанов								
Предприятия общественного питания, посадочных мест	220	898	176	308	179	172	105	513
Гостиницы, мест	-	99	-	-	-	80	16	11
Дома отдыха, мест	-	-	-	-	-	-	18	4
Деятельность сухопутного транспорта								
Новые железнодорожные линии, км	-	-	-	-	0.8	-	-	0.2
Троллейбусные линии (одиночные), км	-	-	-	-	5.8	-	-	-
Газопроводы магистральные и отводы от них, км	39.5	51.2	-	62.3	-	-	-	-
Автомобильные дороги с твердым покрытием общего и необщего пользования, км	11.0	6.3	32.5	6.8	5.0	33.4	34.8	41.8
Автоцентры, м ²	6079	-	6673	984	2356

Продолжение

	2005	2007	2008	2009	2010	2011	2012	2013
Вспомогательная и дополнительная транспортная деятельность								
Элеваторы, тыс. т								
единовременного хранения	-	-	-	-	24.0	20.0	-	22.0
Зерносклады механизированные, тыс. т единовременного хранения	-	-	-	9.0	10.6	-	4.2	30.8
Зерносушилки стационарные, т в час	275.0	-	20.0	209.0	53.9	-	-	240.0
Зерносеменовохранилища, тыс. т единовременного хранения	16.2	0.6	16.5	0.3	18.5	15.0	18.6	31.6
Общеварные склады, тыс. м ² общей площади	2.3	12.6	5.1	24.2	1.9	7.2	3.8	15.1
Хранилища для картофеля, овощей и фруктов, тыс. т единовременного хранения	0.05	3.3	-	-	-	7.0	48.4	7.8
Хранилища для брикетированных и гранулированных кормосмесей, тыс. т единовременного хранения	-	-	-	-	-	0.6	-	-
Капитальные гаражи боксового типа, машиномест	134	184	568	136	398
Мосты, шт. / пог. м	-	1/94	3/657	1/78	-	4/393	1/32	2/91
Связь								
Спутниковые наземные станции, шт.	-	-	-	-	2	2	-	-
Междугородные кабельные линии связи, км	-	240.2	150.5	-	-	86.0	24.0	6.7
Радиорелейные линии связи, км	-	-	-	-	104.0	-	-	-
Радиовещательные станции, кВт	-	-	-	-	8.0	0.7	4.0	-
Городские автоматические телефонные станции, тыс. номеров	8.1	3.4	2.8	8.2	-	1.5	2.4	-
Сельские автоматические телефонные станции, тыс. номеров	-	0.3	0.6	0.1	0.8	0.3	0.1	2.6
Антенно-мачтовые сооружения для сотовой связи, шт.	39	6	1	9	6
Башни сотовой связи, шт.	40	22	9	12	15
Волокнистооптические линии связи, км	-	-	-	447.6	70.0	-	-	699.4
Деятельность по организации отдыха и развлечений, культуры и спорта								
Стадионы, мест	-	-	-	-	100	198	-	-
Спортивные сооружения с искусственным льдом, ед./тыс.м ²	-	-	1/1.9	-	-	-	1/1.8	-
Плоскостные спортивные сооружения (футбольные поля, игровые площадки и др.), тыс. м ²	-	6.9	7.7	30.7	13.6	1.8	14.1	17.2
Физкультурно-оздоровительные комплексы, ед.	1	-	3	1	2
Концертные и киноконцертные залы, мест	-	-	1102	64	-	-	3150	-
Организации культуры клубного типа, мест	450	741	298	-	-	125	-	-
Театры (цирк), мест	-	-	-	-	-	1800	-	-
Культовые сооружения, единиц	-	-	-	-	3	3	-	3

1) 2005 г. – млн. шт. упаковок, с 2007 г. – млн. шт. таблеток.

ЖИЛИЩНОЕ И СОЦИАЛЬНО-КУЛЬТУРНОЕ СТРОИТЕЛЬСТВО

ВВОД В ДЕЙСТВИЕ ЖИЛЫХ ДОМОВ

(тысяч квадратных метров общей площади)

Годы	Всего построено	из них населением за счет собственных и заемных средств	Удельный вес жилых домов населения в общем вводе, процентов
2005	297.5	96.4	32
2007	375.8	82.2	22
2008	447.1	158.5	35
2009	456.1	107.5	24
2010	381.2	98.4	26
2011	394.4	91.3	23
2012	426.2	141.3	33
2013	496.1	188.6	38

ВВОД В ДЕЙСТВИЕ ЖИЛЫХ ДОМОВ

(тысяч квадратных метров общей площади)



**ВВОД В ДЕЙСТВИЕ ЖИЛЫХ ДОМОВ В ГОРОДАХ И ПОСЕЛКАХ
ГОРОДСКОГО ТИПА И СЕЛЬСКОЙ МЕСТНОСТИ**

(тысяч квадратных метров общей площади)

	2005	2007	2008	2009	2010	2011	2012	2013
Всего введено в действие:								
в городах и поселках городского типа	269.6	353.0	412.0	424.9	359.1	359.9	336.9	372.1
в сельской местности	27.9	22.8	35.1	31.2	22.1	34.5	89.3	124.0
в том числе построено населением за счет собственных и заемных средств:								
в городах и поселках городского типа	75.2	60.7	126.6	77.1	76.8	63.9	71.9	95.6
в сельской местности	21.2	21.5	31.9	30.4	21.6	27.4	69.4	93.0

ВВОД В ДЕЙСТВИЕ ЖИЛЫХ ДОМОВ НА 1000 ЧЕЛОВЕК НАСЕЛЕНИЯ

(квadratных метров общей площади)

Годы	В городах и поселках городского типа и в сельской местности	в том числе	
		в городах и поселках городского типа	в сельской местности
2005	251	365	62
2007	325	481	54
2008	390	561	85
2009	400	579	77
2010	337	488	56
2011	351	488	89
2012	380	454	236
2013	443	500	331

**ВВОД В ДЕЙСТВИЕ ЖИЛЫХ ДОМОВ ОРГАНИЗАЦИЯМИ
РАЗЛИЧНЫХ ФОРМ СОБСТВЕННОСТИ**

	2005	2007	2008	2009	2010	2011	2012	2013
--	------	------	------	------	------	------	------	------

Тысяч квадратных метров общей площади

Всего введено в действие жилых домов	297.5	375.8	447.1	456.1	381.2	394.4	426.2	496.1
в том числе по формам собственности:								
государственная	58.1	15.4	8.0	4.7	-	3.9	4.1	1.2
из нее:								
федеральная	58.1	15.4	8.0	3.9	-	3.9	4.1	-
субъекта Российской Федерации	-	-	-	0.8	-	-	-	1.2
муниципальная	7.7	9.1	5.0	-	4.9	5.8	6.9	16.5
частная	225.0	339.8	430.1	432.5	373.2	381.7	410.2	478.1
смешанная российская	6.7	11.5	4.0	18.9	2.6	-	4.1	-
совместная российская и иностранная	-	-	-	-	0.5	3.0	0.9	0.3

Удельный вес в общем вводе, процентов

Всего введено в действие жилых домов	100	100	100	100	100	100	100	100
в том числе по формам собственности:								
государственная	19.5	4.1	1.8	1.0	-	1.0	1.0	0.2
из нее:								
федеральная	19.5	4.1	1.8	0.8	-	1.0	1.0	-
субъекта Российской Федерации	-	-	-	0.2	-	-	-	0.2
муниципальная	2.6	2.4	1.1	-	1.3	1.5	1.6	3.3
частная	75.6	90.4	96.2	94.8	97.9	96.8	96.2	96.4
смешанная российская	2.3	3.1	0.9	4.2	0.7	-	1.0	-
совместная российская и иностранная	-	-	-	-	0.1	0.7	0.2	0.1

ЧИСЛО ПОСТРОЕННЫХ КВАРТИР И ИХ СРЕДНИЙ РАЗМЕР

	2005	2007	2008	2009	2010	2011	2012	2013
Организациями всех форм собственности за счет всех источников финансирования								
Число квартир	3999	5241	5675	6556 ¹⁾	5466	6280	6359	6590
Их средний размер, м ² общей площади	74.4	71.7	78.8	69.6	69.7	62.8	67.0	75.3
Из них по видам квартир в процентах от общего ввода:								
однокомнатные	33	30	37	41 ¹⁾	36	48	53	44
двухкомнатные	36	36	32	34	36	32	29	28
трехкомнатные	20	28	21	19	22	14	11	19
четырекомнатные и более	11	6	10	6	6	6	7	9
Населением за свой счет и с помощью кредитов								
Число квартир	631	491	752	674	524	637	787	1008
Их средний размер, м ² общей площади	152.8	167.5	210.8	159.6	187.7	143.3	179.5	153.3

¹⁾ Включая жилые помещения в детском доме.

ЖИЛЫЕ ДОМА, НАХОДЯЩИЕСЯ В НЕЗАВЕРШЕННОМ СТРОИТЕЛЬСТВЕ

(на конец года)

	2005	2007	2008	2009	2010	2011	2012	2013
Число не завершенных строительством жилых домов (без индивидуальных)	237	146	121	104	106	98	111	95
Их общая площадь, тыс. м ²	377.0	500.6	420.2	400.9	282.0	292.2	333.8	434.9

ВВОД В ДЕЙСТВИЕ ОБЪЕКТОВ СОЦИАЛЬНО-КУЛЬТУРНОГО НАЗНАЧЕНИЯ

	2005	2007	2008	2009	2010	2011	2012	2013
В городах, поселках городского типа и сельской местности								
Высшие учебные заведения, м ² общей площади учебно- лабораторных зданий	-	-	945	8008	594	-	19631	-
Общеобразовательные учреждения, ученических мест	580	506	192	252	48	-	400	164
Дошкольные образовательные учреждения, мест	-	140	-	210	-	560	65	999
Детские дома, мест	-	-	-	100	-	-	-	-
Больницы, коек	157	30	90	-	130	-	142	-
Амбулатории, поликлиники, посещений в смену	580	-	-	130	48	30	130	650

ВВОД В ДЕЙСТВИЕ ОБЪЕКТОВ КОММУНАЛЬНОГО НАЗНАЧЕНИЯ

Годы	Сети, км			
	водопровода	канализации	газовые	теплоснабжения
2005	5.1	-	658.2	0.6
2007	6.3	1.2	1108.5	3.2
2008	46.0	-	1270.9	0.7
2009	39.2	4.4	1275.9	1.7
2010	103.1	0.3	690.9	1.4
2011	70.2	13.2	899.4	2.2
2012	95.6	10.9	818.3	4.5
2013	100.6	64.3	530.8	1.7

МЕТОДОЛОГИЧЕСКИЕ ПОЯСНЕНИЯ

К **строительным организациям** относятся все общестроительные и специализированные организации, включая ремонтно-строительные организации, тресты (управления) механизации и домостроительные комбинаты, буровые организации, осуществляющие работы, связанные со строительством разведочных скважин на нефть и газ, и другие организации, зарегистрированные кодом ОКВЭД 45.

В число строительных организаций включаются юридические лица всех форм собственности, филиалы, структурные подразделения, субъекты малого предпринимательства, выполнявшие в отчетном периоде работы по договорам строительного подряда и (или) государственным контрактам, заключаемым с заказчиками.

Объем выполненных работ по виду экономической деятельности «Строительство» – это работы, выполненные организациями собственными силами по виду деятельности «Строительство» на основании договоров и (или) контрактов, заключаемых с заказчиками. В стоимость этих работ включаются работы по строительству новых объектов, капитальному и текущему ремонту, реконструкции, модернизации жилых и нежилых зданий и инженерных сооружений.

Ввод в действие мощностей – показатель мощности (производительности, вместимости, пропускной способности, площади, протяженности и т.д.), созданной в результате осуществления инвестиций в основной капитал. Введенные в эксплуатацию объекты (мощности) показываются в размерах, указанных в разрешениях на ввод объектов (мощностей) в эксплуатацию, оформленных в установленном порядке в соответствии с действующим законодательством Российской Федерации о градостроительной деятельности.

Данные о **вводе в действие производственных мощностей** включают прирост за счет

нового строительства, расширения, реконструкции, технического перевооружения и проведения других организационно-технических мероприятий.

Общая площадь введенных жилых домов определяется как сумма площадей жилых и подсобных помещений квартир, а также площадей лоджий, балконов, веранд, террас и холодных кладовых, подсчитываемых с соответствующими понижающими коэффициентами в домах квартирного и гостиничного типов, общежитиях постоянного типа и других строениях, предназначенных для проживания людей (домах для престарелых и инвалидов, спальных корпусах детских домов и школ-интернатов и др.). К подсобным помещениям относятся кухни, передние, внутриквартирные коридоры, ванные и душевые, туалеты, кладовые или хозяйственные встроенные шкафы. В домах-интернатах для престарелых и инвалидов, ветеранов, специальных домах для одиноких престарелых, детских домах к подсобным помещениям также относятся помещения культурно-бытового назначения и медицинского обслуживания.

В общую площадь жилых домов не входит площадь вестибюлей, тамбуров, лестничных площадок, общих коридоров, а также площадь в жилых домах, предназначенная для встроенно-пристроенных нежилых помещений.

В данные об общем **числе построенных квартир** включены квартиры в жилых домах квартирного и гостиничного типов и общежитиях, построенных в городских поселениях и сельской местности организациями всех форм собственности, а также индивидуальными застройщиками.

Транспорт

Раздел 16

<i>Грузовые перевозки</i>	<i>211</i>
<i>Пассажирские перевозки</i>	<i>212</i>
<i>Транспортные средства и пути сообщения</i>	<i>213</i>
<i>Аварийность на транспорте</i>	<i>215</i>
<i>Методологические пояснения</i>	<i>216</i>

Транспортная деятельность – важнейшая для экономики отрасль, которая обеспечивает межхозяйственные связи и обслуживает население. Динамика показателей деятельности транспорта свидетельствует о стабильном характере его работы в области, несмотря на отдельные проблемы в этой сфере.

Грузооборот транспорта общего пользования в 2013 г. составил 7464.2 млн. т-км, (с учетом Московской и Юго-Восточной железных дорог), что выше уровня 2012 г. на 8.8%, главным образом за счет железнодорожного транспорта, грузооборот которого возрос за год на 9.8%, а его доля в общем объеме грузооборота области увеличилась на 0.8 п.п. и составила 91.6%. Грузооборот автомобильного транспорта снизился в 2013 г. на 1.7% и составил 623.9 млн. т-км.

В 2013 г. транспортом общего пользования перевезено 23.0 млн. т грузов, по сравнению с предыдущим годом объем грузоперевозок снизился на 3.6% за счет железнодорожного транспорта, где объемы перевозок снизились на 5.1%. Грузоперевозки автомобильным транспортом в 2013 г. возросли на 4.4%.

Общий объем перевозок пассажиров транспортом общего пользования в 2013 г. снизился по сравнению с 2012 г. на 2.8% за счет автомобильного транспорта, где объем перевозок автобусами уменьшился на 5.2%. Транспортом общего пользования (автобусный, трамвайный, троллейбусный) с учетом перевозок пассажиров автобусами, привлеченными на маршруты общего пользования службой заказчика и автобусами, находящимися в собственности физических лиц, в 2013 г. перевезено 189977 человек, против 195567 человек в предыдущем году.

На конец 2013 г. транспортная сеть области включает 1553.2 км железнодорожных путей (на 8.6 км больше, чем в 2012 г.), 17.4 тыс. км автомобильных дорог (на 755.9 км больше), 38.7 км трамвайных путей, 34.9 км троллейбусных линий.

В 2013 г. в области отмечено увеличение автомобильного парка: к концу 2013 г. число грузовых автомобилей составило 38.6 тыс. и возросло на 7.4 тыс., число автобусов увеличилось на 2.6 тыс., легковых автомобилей – на 15.2 тыс., автобусов – 7.6 тыс. Вместе с тем, число транспортных средств грузового и пассажирского назначения общего пользования сократилось на 7 и 14, соответственно.

Аварийность на транспорте в 2013 г. несколько снизилась. Число дорожно-транспортных происшествий в расчете на 100 тыс. чел. населения за год сократилось на 0.6% и составило 182.8. Также уменьшилось число погибших и раненых в ДТП – на 14.6% и 0.3%, соответственно.

ГРУЗОВЫЕ ПЕРЕВОЗКИ**ПЕРЕВОЗКИ ГРУЗОВ
ПО ВИДАМ ТРАНСПОРТА ОБЩЕГО ПОЛЬЗОВАНИЯ**
(тысяч тонн)

	2005	2007	2008	2009	2010	2011	2012	2013
Транспорт – всего	21556	25373	24288	20921	20546	22397	23851	23004
в том числе:								
железнодорожный	18812	21892	20059	17603	17698	19007	20038	19023
автомобильный ¹⁾	2744	3481	4229	3318	2848	3390	3813	3981

¹⁾ По организациям, основным видом экономической деятельности которых является перевозка грузов автомобильным транспортом, с учетом оценки объемов работы, выполненной предпринимателями (физическими лицами), занимающимися коммерческими грузовыми автоперевозками.

ГРУЗОБОРОТ ПО ВИДАМ ТРАНСПОРТА ОБЩЕГО ПОЛЬЗОВАНИЯ
(миллионов тонно-километров)

	2005	2007	2008	2009	2010	2011	2012	2013
Транспорт – всего	1773.1	2828.6	2657.1	1891.4	1766.4	6932.2	6862.2	7464.2
в том числе:								
железнодорожный ¹⁾	1427.1	2417.2	2137.2	1469.6	1382.3	6477.2 ²⁾	6227.6 ²⁾	6840.3 ²⁾
автомобильный ³⁾	346.0	411.4	519.9	421.8	384.1	455.0	634.6	623.9

¹⁾ Орловско - Курское отделение Московской железной дороги – филиал ОАО "Российские железные дороги" (Курская область).

²⁾ С 2011 г. данные приведены по Московской и Юго-Восточной железным дорогам (Курская область).

³⁾ По организациям, основным видом экономической деятельности которых является перевозка грузов автомобильным транспортом, с учетом оценки объемов работы, выполненной предпринимателями (физическими лицами), занимающимися коммерческими грузовыми автоперевозками.

**ПЕРЕВОЗКИ ГРУЗОВ И ГРУЗОБОРОТ
ПРОМЫШЛЕННОГО ЖЕЛЕЗНОДОРОЖНОГО ТРАНСПОРТА**

	2005	2007	2008	2009	2010	2011	2012	2013
Перевозки грузов, млн. т	97.9	118.9	112.4	105.3	111.4	121.4	135.6	136.6
Грузооборот, млн. т.км	1156.7	1382.3	1304.6	1253.4	1355.0	1574.5	1739.2	1783.3

**ПЕРЕВОЗКИ ГРУЗОВ И ГРУЗОБОРОТ
АВТОМОБИЛЬНОГО ТРАНСПОРТА ОРГАНИЗАЦИЙ
ВСЕХ ВИДОВ ЭКОНОМИЧЕСКОЙ ДЕЯТЕЛЬНОСТИ**

	2005	2007	2008	2009	2010	2011	2012	2013
Перевозки грузов, млн.т ¹⁾	20.5	22.5	23.4	20.8	19.9	23.9	25.0	26.8
Грузооборот, млн. т.км ¹⁾	955.3	995.8	1053.7	944.2	1013.1	1183.0	1314.3	1422.3

¹⁾ Данные приведены с учетом крупных, средних, малых организаций и оценки объемов работы, выполненной предпринимателями (физическими лицами), занимающимися коммерческими грузовыми автоперевозками.

**ПЕРЕВОЗКИ ГРУЗОВ ПРЕДПРИНИМАТЕЛЯМИ (ФИЗИЧЕСКИМИ ЛИЦАМИ),
ОСУЩЕСТВЛЯЮЩИМИ КОММЕРЧЕСКИЕ
ПЕРЕВОЗКИ АВТОМОБИЛЬНЫМ ТРАНСПОРТОМ**

	2005	2007	2008	2009	2010	2011	2012	2013
Перевезено грузов, тыс. т	716.6	1224.0	1421.3	1352.8	1438.3	1563.6	2136.0	2294.5
Грузооборот, тыс. т.км	191521.8	241282.5	294735.9	285656.2	287839.2	334063.9	442620.0	423022.8

ПАССАЖИРСКИЕ ПЕРЕВОЗКИ
ПЕРЕВОЗКИ ПАССАЖИРОВ ПО ВИДАМ ТРАНСПОРТА
ОБЩЕГО ПОЛЬЗОВАНИЯ
(тысяч человек)

	2005	2007	2008	2009	2010	2011	2012	2013
Транспорт – всего	230678	199177	200030	191957	191271	198366	198078	192506
в том числе:								
железнодорожный	6011	4486	4554	3793	2373	2554	2511	2529
автобусный ¹⁾	117622	122996	126661	124164	127648	136866	138736	131506
трамвайный	63636	37341	35862	33268	31327	29991	28936	29975
троллейбусный	43409	34354	32953	30732	29923	28955	27895	28496

¹⁾ Данные приведены с учетом перевозок пассажиров автобусами привлеченными на маршруты общего пользования службой заказчика и автобусами, находящимися в собственности физических лиц.

ЧИСЛО ГОРОДОВ И ПОСЕЛКОВ ГОРОДСКОГО ТИПА,
ИМЕЮЩИХ ВНУТРИГОРОДСКОЕ ПАССАЖИРСКОЕ СООБЩЕНИЕ,
ПО ВИДАМ ТРАНСПОРТА ОБЩЕГО ПОЛЬЗОВАНИЯ
(на конец года)

	2005	2007	2008	2009	2010	2011	2012	2013
Автобусный	7	8	8	8	8	8	8	8
Трамвайный	1	1	1	1	1	1	1	1
Троллейбусный	1	1	1	1	1	1	1	1

ОСНОВНЫЕ ПОКАЗАТЕЛИ РАБОТЫ
ГОРОДСКОГО ПАССАЖИРСКОГО ТРАНСПОРТА¹⁾

	2005	2007	2008	2009	2010	2011	2012	2013
Число маршрутов (на конец года)								
автобусов	64	66	66	60	54	56	57	57
трамваев	6	6	6	6	6	6	6	6
троллейбусов	8	8	8	8	9	9	9	9
Среднесписочное число подвижного состава								
автобусов	252	226	217	194	187
трамваев	149	107	102	99	96	86	84	87
троллейбусов	88	82	80	79	80	81	84	86
Коэффициент использования парка, процентов								
автобусов	55.3	54.0	54.6	52.9	50.8
трамваев	45.9	59.1	61.4	63.1	62.3	75.0	73.2	68.2
троллейбусов	66.1	69.7	68.2	66.8	71.2	74.2	71.7	68.4
Число выполненных рейсов, тыс.								
автобусами	648.5	580.8	633.0	595.1	523.3	490.1	503.9	465.1
трамваями	411.4	407.7	388.9	370.3	317.1	334.6	320.4	309.2
троллейбусами	455.7	432.3	400.2	298.8	320.0	341.0	324.1	299.7

¹⁾ Без субъектов малого предпринимательства.

**ОСНОВНЫЕ ПОКАЗАТЕЛИ РАБОТЫ ПРИГОРОДНОГО
И МЕЖДУГОРОДНОГО АВТОБУСНОГО ТРАНСПОРТА¹⁾**

	2005	2007	2008	2009	2010	2011	2012	2013
Число маршрутов (на конец года)								
пригородных	277	271	238	249	232	225	225	220
междугородных	54	57	48	54	47	44	42	42
Число выполненных рейсов, тыс.								
на пригородных маршрутах	446.7	365.5	286.6	323.4	318.9	300.4	276.7	272.9
на междугородных маршрутах	50.2	59.9	48.2	42.5	40.9	40.7	37.0	34.9

¹⁾ Без субъектов малого предпринимательства.

**ВЫПОЛНЕНИЕ РАСПИСАНИЯ ДВИЖЕНИЯ
ПАССАЖИРСКИХ АВТОБУСОВ**

(в процентах)

	2005	2007	2008	2009	2010	2011	2012	2013
Регулярность движения автобусов, по видам сообщения								
внутригородское	79.5	82.8	84.5	85.6	93.7	85.0	76.7	82.0
пригородное	97.8	98.1	99.2	98.5	96.9	95.4	96.2	94.8
междугородное	99.9	95.9	97.7	99.7	99.3	99.5	99.3	99.1

В 2013 г. не было осуществлено 90.0 тыс. автобусных рейсов, предусмотренных расписанием.

**ПАССАЖИРООБОРОТ ПО ВИДАМ ТРАНСПОРТА
ОБЩЕГО ПОЛЬЗОВАНИЯ**

(миллионов пассажиро-километров)

	2005	2007	2008	2009	2010	2011	2012	2013
Автобусный ¹⁾	877.5	953.9	1032.7	1016.2	1018.6	1080.6	1110.4	964.6
Трамвайный	190.9	112.0	107.6	99.8	94.0	90.0	86.8	89.9
Троллейбусный	130.2	103.1	98.9	92.2	89.8	86.9	83.7	85.5

¹⁾ Данные приведены с учетом перевозок пассажиров автобусами привлеченными на маршруты общего пользования службой заказчика и автобусами, находящимися в собственности физических лиц.

ТРАНСПОРТНЫЕ СРЕДСТВА И ПУТИ СООБЩЕНИЯ

НАЛИЧИЕ ТРАНСПОРТНЫХ СРЕДСТВ

(на конец года; штук)

	2005	2007	2008 ¹⁾	2009 ²⁾	2010 ²⁾	2011 ²⁾	2012 ²⁾	2013 ²⁾
Грузовые транспортные средства:								
грузовые автомобили (включая пикапы и легковые фургоны) – всего ³⁾	30979	32465	30613	32745	32798	34951	31219	38622
из них общего пользования	566 ¹⁾	683	435	670	516	519	487	480
Пассажирские транспортные средства:								
автобусы – всего	5745	6749	6457	7054	7202	7822	7607	10206
в том числе общего пользования	720 ¹⁾	711	584	626	608	565	518	504
автомобили легковые – всего ⁴⁾	172168	198660	216848	225597	235217	291468	271931	287118
в том числе служебные	5601	6073	5491	6098	6307	6515	6730	6787
трамвайные вагоны	147	111	111	103	92	84	91	85
троллейбусы	85	80	80	74	78	82	82	87
Специальные автомобили санитарные, пожарные, аварийных служб, технические, оснащенные стационарным оборудованием и т.п.) ⁵⁾	6625	6083	5863	6506	6250	6298	6356	5860

¹⁾ Без субъектов малого предпринимательства.

²⁾ Без микропредприятий.

³⁾ Данные ГИБДД по индивидуальным владельцам без пикапов.

⁴⁾ Данные ГИБДД по индивидуальным владельцам, включая пикапы.

⁵⁾ Данные ГИБДД по индивидуальным владельцам специальных автомобилей с 2013 г. включены в грузовые, автобусы и легковые автомобили.

**ПОТРЕБЛЕНИЕ АВТОМОБИЛЬНОГО БЕНЗИНА И ДИЗЕЛЬНОГО ТОПЛИВА
АВТОТРАНСПОРТОМ ОРГАНИЗАЦИЙ ВСЕХ ВИДОВ ЭКОНОМИЧЕСКОЙ ДЕЯТЕЛЬНОСТИ**
(тысяч тонн)

	2005	2007	2008	2009	2010	2011	2012	2013
Автомобильный бензин	63.4	61.9	52.5	46.0	44.5	45.1	42.4	45.2
Дизельное топливо	60.3	67.3	66.2	58.7	59.1	67.2	66.5	66.0

ПРОТЯЖЕННОСТЬ ПУТЕЙ СООБЩЕНИЯ

(на конец года; километров)

	2005	2007	2008	2009	2010	2011	2012	2013
Железнодорожные пути ¹⁾ – всего	1564.4	1539.3	1538.4	1524.3	1543.4	1544.3	1544.6	1553.2
в том числе:								
общего пользования	1061.2	1061.2	1061.2	1061.2	1061.2	1055.8	1055.8	1055.8
необщего пользования	503.2	478.1	477.2	463.1 ²⁾	482.2 ²⁾	488.5 ²⁾	488.8 ²⁾	497.4 ²⁾
Автомобильные дороги – всего	9028.5	8908.4	9359.0	9420.7	9660.8	9823.9	16602.5 ⁴⁾	17358.4 ⁴⁾
в том числе:								
общего пользования	6396.8	8025.1	8754.4	8763.7	9034.6	9219.2	16008.5	16796.5
необщего пользования	2631.7	883.3	604.6 ³⁾	657.0 ²⁾	626.2 ²⁾	604.7 ²⁾	594.0 ²⁾	561.9 ²⁾
Из общей протяженности автомобильных дорог – дороги с твердым покрытием – всего	8594.5	7696.9	7791.3	7877.7	7871.5	7966.1	10616.3	10868.1
в том числе:								
общего пользования	6205.8	6932.2	7271.0	7280.4	7305.9	7422.0	10082.6	10360.6
в том числе:								
федеральные	412.8	412.3	423.9	423.9	423.9	423.9	423.9	424.6
региональные или межмуниципальные	5793.0	5806.0	6223.0	6228.0	6240.0	6353.0	6470.0	6513.0
местные	...	713.9	624.1	628.5	642.0	645.1	3188.7 ⁴⁾	3423.0 ⁴⁾
необщего пользования	2388.7	764.7	520.3 ³⁾	597.3 ²⁾	565.6 ²⁾	544.1 ²⁾	533.7 ²⁾	507.5 ²⁾
Трамвайные пути ¹⁾	39.0	39.0	39.0	39.0	39.0	39.0	39.0	38.7
Троллейбусные линии ¹⁾	28.3	28.3	28.3	28.3	34.1	34.1	34.1	34.9

ПЛОТНОСТЬ ПУТЕЙ СООБЩЕНИЯ

(на конец года; километров путей на 1000 квадратных километров территории)

	2005	2007	2008	2009	2010	2011	2012	2013
Железнодорожные пути – всего	52.2	51.3	51.3	50.8	51.5	51.5	51.5	51.8
в том числе:								
общего пользования	35.4	35.4	35.4	35.4	35.4	35.2	35.2	35.2
необщего пользования	16.8	15.9	15.9	15.4 ²⁾	16.1 ²⁾	16.3 ²⁾	16.3 ²⁾	16.6 ²⁾
Автомобильные дороги с твердым покрытием – всего	286.5	256.6	259.7	262.6	262.4	265.5	353.9	362.3
в том числе:								
общего пользования	206.9	231.1	242.4	242.7	243.5	247.4	336.1	345.4
необщего пользования	79.6	25.5	17.3 ³⁾	19.9 ²⁾	18.9 ²⁾	18.1 ²⁾	17.8 ²⁾	16.9 ²⁾

¹⁾ Эксплуатационная длина.

²⁾ Без микропредприятий.

³⁾ Без субъектов малого предпринимательства.

⁴⁾ С 2012 г. изменена методология учета дорог местного значения.

АВАРИЙНОСТЬ НА ТРАНСПОРТЕ

ЧИСЛО ДОРОЖНО-ТРАНСПОРТНЫХ ПРОИСШЕСТВИЙ И ПОСТРАДАВШИХ В НИХ

(в расчете на 100 000 человек населения)

	2005	2007	2008	2009	2010	2011	2012	2013
Число происшествий на автомобильных дорогах и улицах	159.8	194.2	178.2	164.0	166.8	173.7	183.9	182.8
Погибло в происшествиях на автомобильных дорогах и улицах, человек	23.6	28.2	24.1	22.0	20.7	23.6	27.4	23.4
Ранено в происшествиях, на автомобильных дорогах и улицах, человек	201.0	251.9	227.9	213.7	217.5	223.9	227.7	227.1

ДОРОЖНО-ТРАНСПОРТНЫЕ ПРОИСШЕСТВИЯ

(в расчете на 100 000 человек населения)

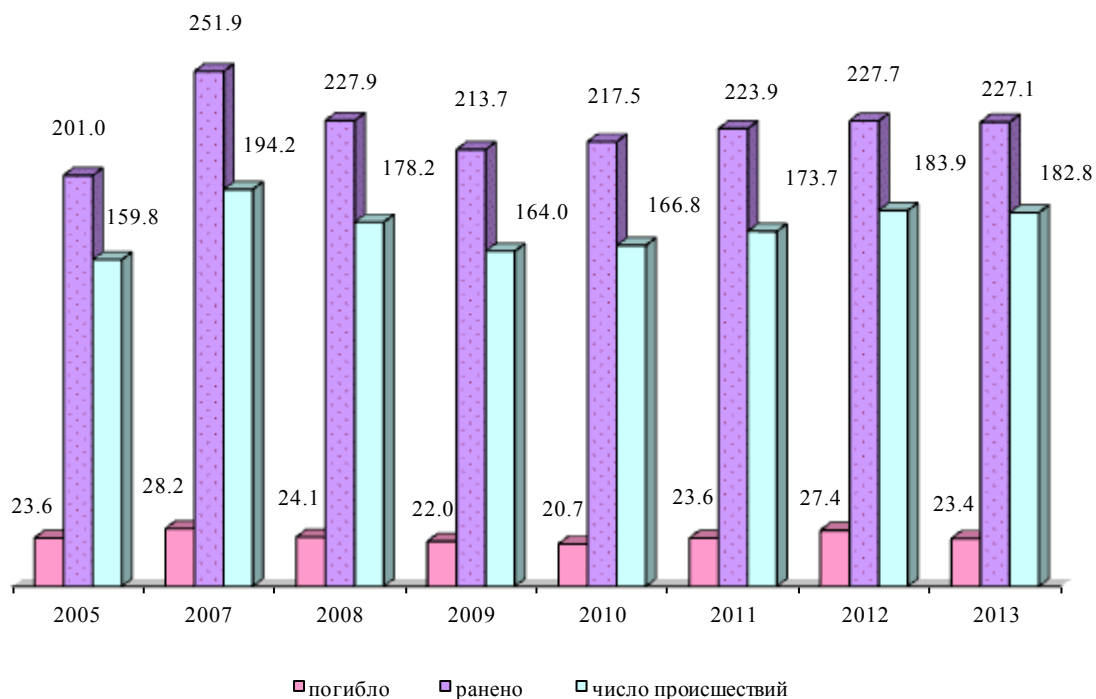

МЕТОДОЛОГИЧЕСКИЕ ПОЯСНЕНИЯ

Транспорт как вид хозяйственной деятельности подразделяется на транспорт общего и необщего пользования.

Транспорт общего пользования – транспорт, удовлетворяющий потребности организаций всех видов экономической деятельности и населения в перевозках грузов и пассажиров, перемещающий различные виды продукции между производителями и потребителями, осуществляющий общедоступное транспортное обслуживание населения. К перевозкам транспорта общего пользования относятся перевозки на коммерческой основе (за плату) пассажиров (включая граждан, пользующихся правом бесплатного проезда на общественном транспорте) или грузов. Перевозка, осуществляемая коммерческой организацией, признается перевозкой транспортом общего пользования, если из закона, иных правовых актов или выданного этой организации разрешения (лицензии) вытекает, что эта организация обязана осуществлять перевозки грузов, пассажиров и багажа по обращению любого гражданина или юридического лица.

Договор перевозки транспортом общего пользования является публичным договором.

Транспорт необщего пользования (ведомственный) – транспорт, осуществляющий, как правило, перевозки грузов и пассажиров своей организации.

Перевезено грузов (объем перевозок грузов) – количество грузов в тоннах, перевезенных транспортом. Учитывается по видам транспорта, сообщения, роду грузов, направлениям перевозок. Начальный момент процесса перевозок грузов отражается показателем «отправлено (отправление) грузов», конечный момент – показателем «прибыло (прибытие) грузов». Для отдельных организаций транспорта для характеристики всего объема работы применяется показатель «перевезено (перевозка) грузов», который определяется как сумма отправленных грузов и принятых грузов от других организаций транспорта для перевозки. Единицей наблюдения в статистике перевозок грузов является отправка, т.е. партия груза, перевозка которой оформлена договором перевозки.

По всем видам транспорта общего пользования, кроме автомобильного, **объем перевезенных грузов** показан по моменту отправления. На автомобильном транспорте учет перевезенных

грузов осуществляется по моменту прибытия.

Грузооборот транспорта – объем работы транспорта по перевозкам грузов. Единицей измерения является тонно-километр. Определяется путем суммирования произведений массы перевезенных грузов в тоннах на расстояние перевозки в километрах (милях). Грузооборот транспорта группируется по видам транспорта, сообщения, ширине колеи, роду грузов и другим признакам.

Перевозки грузов промышленным железнодорожным транспортом включают грузы, перевезенные по подъездным путям промышленных и других организаций. Общий объем перевозок определяется как сумма грузов, принятых с железных дорог общего пользования и переданных на эти железные дороги, а также грузов, перевезенных по подъездным путям в пределах этих организаций без выхода на сеть общего пользования.

Перевезено пассажиров – число пассажиров, перевезенных за определенный период времени. Учитывается по видам транспорта, сообщения, направлениям перевозок. Единицей наблюдения в статистике перевозок пассажиров является пассажиропоездка.

Момент учета отправленных пассажиров определяется на отдельных видах транспорта неодинаково: или по моменту приобретения билета (на железнодорожном, автомобильном, городском электрическом транспорте), или по моменту отправления транспортного средства (на водном и воздушном транспорте). Момент прибытия в статистике перевозок пассажиров на практике, за исключением воздушного транспорта, не используется.

Пассажирооборот транспорта – объем работы транспорта по перевозкам пассажиров. Единицей измерения является пассажиро-километр. Определяется суммированием произведений количества пассажиров по каждой позиции перевозки на расстояние перевозки; исчисляется отдельно по видам транспорта, сообщения, другим признакам.

Протяженность сети путей сообщения – суммарная протяженность в километрах участков путей транспортного сообщения. Определяется на дату путем суммирования длин отдельных участков, образующих сеть.

СВЯЗЬ

Раздел 17

<i>Услуги связи</i>	<i>219</i>
<i>Средства связи</i>	<i>220</i>
<i>Методологические пояснения</i>	<i>222</i>

В современных условиях связь – одна из наиболее перспективных, высокодоходных и динамично развивающихся сфер деятельности, отличающаяся доступностью и многообразием услуг.

Общие доходы от услуг всех видов связи составили в 2013 г. 6.9 млрд. руб., в том числе доходы от услуг связи населению – 4.2 млрд. руб., что выше предыдущего года, соответственно, на 7.9% и 9.6%.

На конец 2013 г. в области насчитывалось 773 телефонные станции местной телефонной сети, из которых 57.2% функционируют в сельской местности. Количество телефонных аппаратов телефонной сети общего пользования продолжает уменьшаться (за год на 12.1 тыс.) и на конец 2013 г. составило 230.4 тыс. шт., в расчете на 100 человек – 20.6 шт., в сельской местности – 5.8 шт.

Общие доходы от услуг телефонной связи за 2013 г. составили 928.2 млн. руб. (снижение на 4.1%), из них населению оказано услуг на сумму 565.1 млн. руб. (снижение на 5.5%).

Быстрыми темпами развивается сотовая связь. На территории области действуют следующие операторы сотовой связи: Курский филиал ОАО «Вымпел Коммуникации» (Билайн), Курский филиал ОАО «МТС», ЗАО «Курская сотовая связь» (Теле2), Курское отделение ЗАО «Мобиком - Центр» (Мегафон). Общая численность их абонентов возросла за год на 44.9 тыс. и составила на конец 2013 г. 1940.9 тыс.

Доходы от услуг сотовой связи достигли в 2013 г. 3.1 млрд. руб. (45.3% от всех доходов), в том числе доходы от услуг сотовой связи населению – 2.8 млрд. руб. (67.2% от всех видов услуг связи населению).

Услуги почтовой связи общего пользования оказывает Курский филиал ФГУП «Почта России», который предоставляет значительное количество профильных и непрофильных видов услуг.

В 2013 г. общие доходы от услуг почтовой связи составили 742.7 млн. руб. и возросли на 10.2%, в том числе от населения – 159.0 млн. руб. (рост 4.5%).

В области в городской местности функционирует 378 доставочных участков почтовой связи и в сельской местности – 1342. Наличие почтовых ящиков в расчете на 10 тыс. человек населения составляет 11.3 шт. (в 2012 г. – 12 шт.)

В почтовой связи на доставке почты работает 1513 человек, их количество снизилось за год на 29 человек, в том числе в сельской местности число почтальонов по доставке почты уменьшилось на 4 человека, в городской местности – на 25 человек.

УСЛУГИ СВЯЗИ

ОСНОВНЫЕ ПОКАЗАТЕЛИ СВЯЗИ ОБЩЕГО ПОЛЬЗОВАНИЯ

	2005	2007	2008	2009	2010	2011	2012	2013
Отправлено (исходящий обмен), тыс.:								
письменной корреспонденции	6737	7419	8823	8605	7223	8224	8344	8312
печатных изданий	15446	17886	17080	14494	13682	11530	11378	12320
посылок	59	81	145	132	98	98	104	126
почтовых переводов, денежных средств и выплат пенсий	5841	6234	6263	5623	6532	6395	5670	5607
телеграмм	194	100	64	47	40	35	32	36
Число телефонных аппаратов телефонной сети общего пользования или имеющих на нее выход – всего, тыс.	262.6	265.8	267.4	263.3	256.0	248.9	242.5	230.4
в том числе:								
городской местности	224.6	231.8	234.8	232.7	228.3	223.5	218.8	208.8
сельской местности	38.0	34.0	32.6	30.6	27.7	25.4	23.7	21.6
Число подключенных терминалов сотовой подвижной связи на 100 человек населения (на конец года) – всего	60.8	117.0	123.0	143.8	155.0	169.0	169.4	173.5
Число телефонных станций местной телефонной сети	634	653	670	693	719	714	719	773
Число основных радиотрансляционных точек, тыс.	114.5	74.8	65.3	49.7	39.5	31.3	26.2	20.8
из них:								
в сельской местности	19.5	7.3	5.0	3.5	2.2	1.4	1.1	0.8

ОБЪЕМ УСЛУГ МЕЖДУНАРОДНОЙ СВЯЗИ

(на конец года)

	2005	2007	2008	2009	2010	2011	2012	2013
Обработано международных телеграмм, тыс.	33.0	16.8	11.3	6.5	5.5	3.0	2.5	2.4
Отправлено международной почтовой корреспонденции:								
письменной корреспонденции, т	6.7	5.3	4.8	4.5	3.7	3.1	3.4	4.0
посылок, шт.	195	341	444	576	651	845	924	1682

ДОХОДЫ ОТ УСЛУГ СВЯЗИ

(в фактически действовавших ценах; миллионов рублей)

	2005	2007	2008	2009	2010	2011	2012	2013
Связь–всего	2522.8	4487.5	5244.4	5349.3	5892.0	6014.3	6385.8	6889.2
в том числе:								
почтовая	257.9	387.5	509.8	574.2	585.2	647.6	674.1	742.7
документальная	98.9	208.0	297.9	390.2	509.0	540.8	630.4	848.1
междугородная, внутризонавая и международная телефонная	321.8	613.8	576.7	488.6	553.0	349.0	294.3	258.0
местная телефонная	524.7	607.0	604.2	637.6	683.1	670.1	673.4	670.2
радиосвязь, радиовещание, телевидение, спутниковая связь и проводное вещание	94.9	167.4	165.6	189.4	199.3	228.7	232.2	267.6
подвижная электросвязь	1131.6	2014.7	2472.3	2389.4	2536.0	2659.9	2848.9	3122.6
присоединение и пропуск трафика	93.0	489.1	617.9	679.9	826.4	918.2	1032.5	980.0

ДОХОДЫ ОТ УСЛУГ СВЯЗИ НАСЕЛЕНИЮ
(в фактически действовавших ценах; миллионов рублей)

	2005	2007	2008	2009	2010	2011	2012	2013
Связь – всего	1611.2	2706.4	3223.4	3228.0	3561.5	3697.0	3826.6	4194.9
в том числе:								
почтовая	79.2	113.7	136.1	146.0	153.0	152.2	152.1	159.0
документальная	36.7	70.1	108.1	181.0	254.9	257.3	319.0	507.4
междугородная, внутризоновая и международная								
телефонная	158.8	211.3	208.8	186.3	182.8	147.8	121.6	100.6
местная телефонная	390.3	430.6	419.1	441.0	474.0	481.8	476.3	464.5
радиосвязь, радиовещание, телевидение, спутниковая связь и проводное вещание	54.4	56.1	51.5	61.8	121.4	157.0	162.0	145.1
подвижная электросвязь	891.8	1824.6	2299.8	2211.9	2375.4	2500.9	2595.6	2818.3

СРЕДСТВА СВЯЗИ

ОСНОВНЫЕ ПОКАЗАТЕЛИ РАЗВИТИЯ ПОЧТОВОЙ СВЯЗИ
(на конец года)

	2005	2007	2008	2009	2010	2011	2012	2013
Число доставочных участков								
почтовой связи:								
в городской местности	356	373	373	387	399	388	378	378
в сельской местности	1646	1614	1614	1530	1403	1390	1342	1342
Число почтообработывающих машин	149	233	246	526	792	887	769	772
Число погрузочно-разгрузочных и транспортных средств	260	230	210	217	212	217	200	185
Число почтовых ящиков – всего	2928	1651	1599	2102	1353	1348	1348	1261
в том числе:								
в городской местности	559	467	460	936	433	431	431	431
в сельской местности	2369	1184	1139	1166	920	917	917	830
Наличие почтовых ящиков на 10 000 человек населения – всего, шт.	24.9	14.3	14.0	18.5	12.0	12.0	12.0	11.3
в городской местности	7.6	6.4	6.3	12.7	5.9	5.8	5.8	5.8
в сельской местности	53.7	28.3	27.8	29.1	23.6	24.0	24.4	22.2
Численность почтальонов по доставке почты – всего, человек	1683	2049	2049	1790	1701	1636	1542	1513
в том числе:								
в городской местности	367	432	432	436	403	443	409	384
в сельской местности	1316	1617	1617	1354	1298	1193	1133	1129

**ОСНОВНЫЕ ПОКАЗАТЕЛИ РАЗВИТИЯ ТЕЛЕФОННОЙ СВЯЗИ
ОБЩЕГО ПОЛЬЗОВАНИЯ И ПОДВИЖНОЙ СВЯЗИ**
(на конец года)

	2005	2007	2008	2009	2010	2011	2012	2013
Число телефонных станций								
местной телефонной сети	634	653	670	693	719	714	719	773
в том числе:								
городской местности	135	165	193	225	251	261	271	331
сельской местности	499	488	477	468	468	453	448	442
Общая монтированная емкость								
телефонных станций, тыс.номеров	295.3	312.6	317.8	322.0	325.3	327.7	339.9	373.9
в том числе:								
городской местности	247.6	265.6	271.5	276.2	279.7	282.5	295.3	331.5
сельской местности	47.7	47.0	46.3	45.8	45.6	45.2	44.6	42.4
Удельный вес монтированной								
емкости электронных станций в								
общей монтированной емкости								
автоматических телефонных								
станций, процентов								
городской местности	47.2	57.2	62.0	64.5	64.8	65.1	67.5	71.2
сельской местности	4.0	4.6	6.4	6.6	8.4	9.1	9.4	18.8
Число телефонных аппаратов								
телефонной сети общего пользования								
или имеющих на нее выход, тыс.	262.6	265.8	267.4	263.3	256.0	248.9	242.5	230.4
в том числе:								
городской местности	224.6	231.8	234.8	232.7	228.3	223.5	218.8	208.8
сельской местности	38.0	34.0	32.6	30.6	27.7	25.4	23.7	21.6
Число телефонных аппаратов								
на 100 человек (на конец года):								
все население	22.3	23.1	23.4	23.2	22.7	22.2	21.7	20.6
городское	30.5	31.6	32.0	31.7	31.0	30.2	29.4	28.0
сельское	8.6	8.1	8.0	7.6	7.1	6.6	6.3	5.8
Число квартирных телефонных								
аппаратов телефонной сети общего								
пользования или имеющих на нее								
выход, тыс.	209.4	207.7	206.4	202.3	195.9	188.6	180.1	167.6
в том числе:								
городской местности	177.6	179.4	179.5	177.3	173.4	168.4	161.3	150.6
сельской местности	31.8	28.3	26.9	25.0	22.5	20.2	18.8	17.0
Число таксофонов городской и								
сельской телефонной сети (включая								
универсальные междугородно-								
городские и междугородно-								
сельские) – всего	1280	862	3568	3562	3543	3511	2793	2742
в том числе:								
городской местности	1217	768	797	822	786	769	113	63
сельской местности	63	94	2771	2740	2757	2742	2680	2679
Число подключенных абонентских								
терминалов сотовой подвижной								
связи, тыс.	715.9	1347.5	1406.7	1631.9	1744.9	1895.7	1896.0	1940.9
Объем информации по сети								
Интернет, Тбайт	42.5	103.4	1008.1	3039.5	9388.7	16771.7	29225.4	51557.7

МЕТОДОЛОГИЧЕСКИЕ ПОЯСНЕНИЯ

Сеть связи – технологическая система, включающая средства и линии связи, предназначенные для передачи всевозможной информации: почтовых, телеграфных сообщений, данных, программ радиовещания, телевидения и др.

Доходы от услуг связи – денежная наличность, поступившая в кассы организаций, и суммы, начисленные за оказанные услуги.

Оператор связи – юридическое лицо, оказывающее услуги связи на основании лицензии.

Электрическая связь – передача и прием знаков, сигналов, письменного текста, изображений и звуков или сообщений любого рода по проводной, радио-, оптической или другим электромагнитным системам. Включает сети и средства, обеспечивающие телефонную, телеграфную, факсимильную связь, передачу данных и других видов документальных сообщений (включая обмен информацией между ЭВМ), а также телевизионное, звуковое и иные виды радио- и проводного вещания.

Средства связи подразделяются на средства связи общего пользования и ведомственные.

Сеть связи общего пользования – предназначена для возмездного оказания услуг электросвязи любому пользователю услугами связи на территории российской Федерации и включает в себя сети электросвязи, определяемые географически в пределах обслуживаемой территории и ресурса нумерации и не определяемые географически в пределах территории Российской Федерации и ресурса нумерации, а также сети связи, определяемые по технологии реализации оказания услуг связи. Сеть связи общего пользования представляет собой комплекс взаимодействующих сетей электро-

связи, в том числе сети связи для распространения программ телевизионного вещания и радиовещания. Сеть связи общего пользования имеет присоединение к сетям связи общего пользования иностранных государств.

Подвижная связь – совокупность технических средств (радиооборудование, коммуникационное оборудование, соединительные линии и сооружения), с помощью которых можно предоставить подвижным абонентам связь между собой и с абонентами телефонной сети общего пользования.

Сотовая связь – мобильная система радиотелефонной связи. Принцип действия этой системы заключается в том, что принимающие станции с выходом на АТС подобно пчелиным сотам покрывают город (район). По мере перемещения владельца сотового радиотелефона он автоматически переключается с одной станции на другую.

Почтовая связь – вид связи, представляющий собой единый производственно-технологический комплекс технических и транспортных средств, обеспечивающий прием, обработку, перевозку, доставку (вручение) почтовых отправлений, а также осуществление почтовых переводов.

Телефонные аппараты – занимающие самостоятельные номера на городской телефонной станции, в том числе спаренные телефонные аппараты, предназначенные для общего пользования.

Таксофоны универсальные – таксофоны, с которых осуществляются как междугородные и международные, так и местные телефонные соединения.

Торговля

Раздел 18

<i>Розничная торговля и общественное питание</i>	<i>225</i>
<i>Оптовая торговля</i>	<i>231</i>
<i>Торговля продукцией (товарами) с другими субъектами Российской Федерации</i>	<i>232</i>
<i>Методологические пояснения</i>	<i>235</i>

В 2013 г. потребительский рынок области несколько ослабил свою активность по сравнению с предыдущими годами, темпы роста розничного товарооборота постепенно снижались. Оборот розничной торговли составил 145.9 млрд. руб. и в товарной массе за год увеличился на 5.9% против 8.0% в 2012 г. В расчете на душу населения оборот розничной торговли составил 130.3 тыс. руб. и увеличился на 6.0% (на 8.3% в 2012 г.).

В структуре розничного товарооборота возросла доля объема продаж торгующих организаций и индивидуальных предпринимателей вне рынка с 83.7% в 2012 г. до 85.7% в 2013 г. при одновременном снижении удельного веса объема продаж на розничных рынках и ярмарках за аналогичный период с 16.3% до 14.3%.

Ослабление темпов роста розничной торговли обусловлено их снижением как по организованной торговле – с 109.9% до 108.4%, так и по торговле на рынках – с 99.4% до 92.9%.

Макроэкономическая структура оборота розничной торговли за год изменилась незначительно. В 2013 г. удельный вес объемов продаж продовольствия снизился по сравнению с 2012 г. на 0.8 п.п. и составил 45.1% общего объема оборота розничной торговли, соответственно возросла доля продаж непродовольственных товаров до 54.9%.

Изменение структуры розничного товарооборота обусловлено различиями в динамике объемов продаж продовольственных и непродовольственных товаров.

По группе «пищевые продукты, включая напитки, и табачные изделия» темпы роста объемов продаж в 2013 г. по отношению к предыдущему году составили 102.0% против 107.0% в 2012 г. По непродовольственным товарам темпы роста объемов продаж остались на уровне 2012 г. – 108.9%.

Оборот общественного питания в 2013 г. составил 4430.7 млн. рублей или 108.4% к 2012 г., на душу населения соответственно 3959.2 руб. и 108.5%.

Оборот оптовой торговли в 2013 г. увеличился на 10.1% и составил 161.5 млрд. руб., на три четверти его объем сформирован организациями оптовой торговли.

РОЗНИЧНАЯ ТОРГОВЛЯ И ОБЩЕСТВЕННОЕ ПИТАНИЕ
ОБОРОТ РОЗНИЧНОЙ ТОРГОВЛИ ПО ФОРМАМ ТОРГОВЛИ

Годы	Оборот розничной торговли всего	в том числе	
		оборот розничной торговли торговых организаций и индивидуальных предпринимателей, осуществляющих деятельность вне рынка	продажа товаров на розничных рынках и ярмарках
Миллионов рублей			
2005	37071.3	23131.3	13940.0
2007	63264.0	48889.9	14374.1
2008	79795.4	63954.9	15840.5
2009	86939.2	67892.7	19046.5
2010	97694.9	77589.9	20105.0
2011	115979.1	95496.4	20482.7
2012	131875.5	110438.4	21437.1
2013	145858.2	125062.9	20795.3
В процентах к итогу			
2005	100	62.4	37.6
2007	100	77.3	22.7
2008	100	80.1	19.9
2009	100	78.1	21.9
2010	100	79.4	20.6
2011	100	82.3	17.7
2012	100	83.7	16.3
2013	100	85.7	14.3
В процентах к предыдущему году (в сопоставимых ценах)			
2005	111.0	114.7	105.5
2007	118.6	130.0	91.4
2008	107.4	111.4	93.9
2009	95.4	93.0	105.3
2010	105.5	107.3	99.1
2011	109.6	113.6	94.0
2012	108.0	109.9	99.4
2013	105.9	108.4	92.9

СООТНОШЕНИЕ ПИЩЕВЫХ ПРОДУКТОВ, ВКЛЮЧАЯ НАПИТКИ, И ТАБАЧНЫХ ИЗДЕЛИЙ И НЕПРОДОВОЛЬСТВЕННЫХ ТОВАРОВ В ОБОРОТЕ РОЗНИЧНОЙ ТОРГОВЛИ

(в фактически действовавших ценах; в процентах от общего объема оборота розничной торговли)

	2005	2007	2008	2009	2010	2011	2012	2013
Все товары	100	100	100	100	100	100	100	100
в том числе:								
пищевые продукты, включая напитки, и табачные изделия ¹⁾	44.3	42.2	43.1	51.8	47.4	45.8	45.9	45.1
непродовольственные товары ²⁾	55.7	57.8	56.9	48.2	52.6	54.2	54.1	54.9

ОБОРОТ РОЗНИЧНОЙ ТОРГОВЛИ НА ДУШУ НАСЕЛЕНИЯ

Годы	В фактически действовавших ценах, руб.			В процентах к предыдущему году (в сопоставимых ценах)		
	всего	в том числе		всего	в том числе	
		пищевыми продуктами, включая напитки, и табачными изделиями ¹⁾	непродовольственными товарами ²⁾		пищевыми продуктами, включая напитки, и табачными изделиями ¹⁾	непродовольственными товарами ²⁾
2005	31238.5	13836.1	17402.4	112.7	114.0	111.8
2007	54692.6	23061.9	31630.7	120.0	117.1	122.0
2008	69532.8	29961.9	39570.9	108.3	106.5	109.5
2009	76318.8	39547.0	36771.8	96.1	115.9	81.2
2010	86431.3	40995.4	45435.9	106.3	96.3	117.1
2011	103220.6	47274.9	55945.7	110.2	104.2	115.6
2012	117702.7	53998.6	63704.1	108.3	107.3	109.2
2013	130336.6	58780.2	71556.4	106.0	102.1	109.0

¹⁾ До 2008 г. приведены данные по обороту розничной торговли продовольственными товарами.

²⁾ До 2008 г. приведены данные по обороту непродовольственными товарами, включая табачные изделия.

ОБОРОТ ОБЩЕСТВЕННОГО ПИТАНИЯ

Годы	Млн. руб.	В процентах к предыдущему году (в сопоставимых ценах)	На душу населения	
			руб.	в процентах к предыдущему году (в сопоставимых ценах)
2005	1265.1	108.3	1066.0	109.9
2007	2077.2	110.9	1795.8	112.1
2008	2954.4	110.6	2574.4	111.5
2009	2992.8	85.8	2627.2	86.5
2010	2944.5	92.1	2605.0	92.9
2011	3359.6	105.0	2990.0	105.6
2012	3856.9	106.0	3442.4	106.3
2013	4430.7	108.4	3959.2	108.5

**РАСПРЕДЕЛЕНИЕ ОБОРОТА РОЗНИЧНОЙ ТОРГОВЛИ
И ОБЩЕСТВЕННОГО ПИТАНИЯ ПО ФОРМАМ СОБСТВЕННОСТИ**
(в фактически действовавших ценах; миллионов рублей)

	2005	2007	2008	2009	2010	2011	2012	2013
Оборот розничной торговли – всего	37071.3	63264.0	79795.4	86939.2	97694.9	115979.1	131875.5	145858.2
в том числе:								
государственная и муниципальная	927.7	941.8	977.8	942.0	920.5	911.0	962.4	920.7
частная	34539.9	59967.2	76186.3	81029.9	89995.3	107289.0	121006.5	130807.2
другие формы собственности	1603.7	2355.0	2631.3	4967.3	6779.1	7779.1	9906.6	14130.3
Оборот общественного питания – всего	1265.1	2077.2	2954.4	2992.8	2944.5	3359.6	3856.9	4430.7
в том числе:								
государственная и муниципальная	281.4	318.3	378.9	297.8	199.6	296.7	314.6	317.6
частная	904.5	1624.9	2475.1	2485.2	2431.3	2959.9	3332.1	3777.8
другие формы собственности	79.2	134.0	100.4	209.8	313.6	103.0	210.2	335.3

ПРОДАЖА АЛКОГОЛЬНЫХ НАПИТКОВ И ПИВА

	2005	2007	2008	2009	2010	2011	2012	2013
Алкогольные напитки и пиво в абсо- лютном алкоголе ¹⁾ – всего, тыс. дкл.	870.8	832.6	798.6	865.5	843.4	819.2	809.4	774.3
на душу населения, л	7.34	7.20	6.96	7.60	7.46	7.29	7.22	6.92
В натуральном выражении, тыс. дкл.:								
водка и ликероводочные изделия	939.7	922.9	888.0	961.8	944.0	868.1	867.5	845.7
винодельческая продукция (без шампанских и игристых вин)	873.9	710.5	685.1	730.8	748.9	711.1	631.9	572.8
коньяки, коньячные напитки (включая бренди, кальвадосы)	38.2	41.1	49.8	50.3	46.7	55.3	64.4	69.7
шампанские и игристые вина	172.6	166.6	142.8	139.1	141.8	161.2	169.3	194.9
пиво, кроме коктейлей пивных и напитка солодового	8598.1	8378.8	7933.7	7983.5	7841.9	7998.7	6806.0	5803.1
На душу населения, л								
водка и ликероводочные изделия	7.92	7.98	7.74	8.44	8.35	7.73	7.74	7.56
винодельческая продукция (без шампанских и игристых вин)	7.36	6.14	5.97	6.42	6.63	6.33	5.64	5.12
коньяки, коньячные напитки (включая бренди, кальвадосы)	0.32	0.36	0.43	0.44	0.41	0.49	0.57	0.62
шампанские и игристые вина	1.45	1.44	1.24	1.22	1.25	1.43	1.51	1.74
пиво, кроме коктейлей пивных и напитка солодового	72.45	72.44	69.13	70.08	69.38	71.19	60.75	51.86

¹⁾ С 2012 г. данные приведены с учетом уточнения Росалкогольрегулированием информации об объемах содержания этилового спирта в алкогольной продукции.

ИНДЕКСЫ ФИЗИЧЕСКОГО ОБЪЕМА ПРОДАЖИ ОТДЕЛЬНЫХ ВИДОВ ТОВАРОВ
 (в процентах к предыдущему году)

	2005	2007	2008	2009	2010	2011	2012	2013
Все товары	111.0	118.6	107.4	95.4	105.5	109.6	108.0	105.9
Пищевые продукты, включая напитки, и табачные изделия ¹⁾	112.3	115.9	103.7	115.1	95.6	103.6	107.0	102.0
Мясо (включая мясо домашней птицы и дичи), продукты и консервы из мяса	110.1	110.8	116.1	103.2	104.4	109.3	100.9	105.0
Рыба и морепродукты	110.6	126.1	120.3	104.9	109.5	102.6	94.8	104.7
Животные масла	110.0	103.4	100.6	100.1	101.8	100.2	102.1	100.1
Растительные масла	115.1	107.6	99.7	116.0	110.2	101.3	109.0	102.3
Маргариновая продукция	105.1	116.3	109.6	108.0	110.6	93.8	105.6	105.7
Молочные продукты	105.1	105.1	107.6	108.8	101.3	105.0	108.1	106.4
Сыры жирные	110.9	127.3	105.8	114.6	96.8	100.1	104.1	100.2
Яйцо птицы	117.6	92.7	99.1	105.7	104.3	101.3	108.0	94.8
Сахар	109.3	126.4	120.5	98.5	99.8	101.3	110.0	104.3
Кондитерские изделия	115.2	120.6	110.6	103.0	104.1	104.0	109.5	103.7
Чай	110.4	150.7	107.1	101.6	103.9	111.5	104.1	101.0
Хлеб и хлебобулочные изделия	104.3	101.8	103.1	106.1	102.8	104.8	106.0	101.6
Мука	119.0	102.9	111.7	108.8	113.2	114.1	106.3	92.1
Крупа	113.0	130.2	106.3	112.5	97.5	82.9	121.6	101.3
Макаронные изделия	111.6	121.2	95.9	99.8	107.1	109.9	100.7	100.2
Свежий картофель	108.8	114.8	103.6	x	80.5	110.2	148.5	79.3
Свежие овощи	113.2	113.4	111.9	x	81.0	100.3	109.1	95.1
Свежие фрукты	120.3	138.2	109.4	111.9	108.6	103.0	107.7	118.9
Табачные изделия	110.7	114.6	113.3	104.6	108.6	102.0	102.0	99.1
Алкогольные напитки и пиво	97.0	104.1	116.0	84.5	93.5	99.1	99.0	99.5
Непродовольственные товары ²⁾	110.1	120.7	110.2	80.6	116.2	115.0	108.9	108.9
Ткани	112.4	140.4	109.1	100.8	101.7	99.7	113.3	106.2
Верхняя одежда3)	111.7	125.1	108.8	88.9	104.5	100.8	108.8	110.3
Одежда из меха	112.8	116.3	111.3	78.0	109.6	102.0	105.8	100.9
Чулочно-носочные изделия	104.2	143.9	114.6	101.0	105.2	100.5	124.9	108.5
Обувь кожаная	111.4	122.9	111.2	93.4	102.5	102.5	109.0	105.3
Синтетические чистящие, моющие и полирующие средства4)	122.6	129.3	113.2	108.7	106.9	100.4	102.0	110.0
Косметические и парфюмерные товары	114.3	149.3	106.5	107.5	104.8	107.9	118.4	114.8
Часы	100.0	110.5	108.9	89.2	104.4	101.8	104.4	100.2
Телевизоры	117.5	147.3	117.8	101.5	108.6	113.7	109.6	107.4
Холодильники и морозильники	111.2	130.3	110.6	69.7	110.9	103.0	107.3	109.1
Велосипеды и мотовелосипеды	111.1	129.2	111.7	76.1	104.8	101.2	101.2	101.4
Мебель бытовая	122.4	126.7	110.3	99.5	106.1	102.0	108.1	108.0
Ювелирные изделия из драгоценных металлов и камней	111.5	109.2	128.9	102.3	95.8	96.7	100.1	104.6
Фармацевтические, медицинские и ортопедические товары	92.6	114.8	103.5	91.2	111.9	110.0	121.9	107.1
Строительные материалы	103.3	127.3	101.9	108.8	112.5	104.0	105.3	117.8
Автомобили легковые	114.2	123.6	108.4	68.0	102.1	128.9	109.8	104.5

¹⁾ До 2008 г. приведены данные по обороту розничной торговли продовольственными товарами.

²⁾ До 2008 г. приведены данные по обороту непродовольственными товарами, включая табачные изделия.

³⁾ До 2009 г. швейные изделия.

⁴⁾ До 2009 г. синтетические моющие средства.

ТОВАРНАЯ СТРУКТУРА ОБОРОТА РОЗНИЧНОЙ ТОРГОВЛИ
(в фактически действовавших ценах; в процентах к итогу)

	2005	2007	2008	2009	2010	2011	2012	2013
Все товары	100	100	100	100	100	100	100	100
Пищевые продукты, включая напитки, и табачные изделия ¹⁾	44.3	42.2	43.1	51.8	47.4	45.8	45.9	45.1
Мясо (включая мясо домашней птицы и дичи), продукты и консервы из мяса	7.3	6.6	8.4	9.4	9.0	8.4	8.2	7.7
Рыба и морепродукты	1.9	2.2	2.4	2.8	2.5	2.3	2.1	2.0
Животные масла	1.2	0.7	0.9	0.9	0.9	0.9	0.8	0.9
Растительные масла	0.7	0.7	0.9	0.8	0.9	1.0	0.9	0.8
Маргариновая продукция	0.1	0.1	0.1	0.1	0.1	0.1	0.1	0.1
Молочные продукты	1.8	2.2	2.4	3.4	3.3	2.9	2.9	3.0
Сыры жирные	0.2	0.6	0.6	1.0	0.9	0.8	0.8	0.8
Яйцо птицы	1.3	1.2	1.1	1.1	1.0	0.9	0.9	0.8
Сахар	1.1	1.1	1.1	1.2	1.3	1.1	0.9	0.9
Кондитерские изделия	1.8	2.3	2.5	3.5	3.4	3.4	3.5	3.5
Чай	0.1	0.3	0.3	0.3	0.3	0.5	0.5	0.5
Хлеб и хлебобулочные изделия	3.2	3.0	3.0	3.3	3.1	3.1	3.1	3.2
Мука	0.3	0.1	0.2	0.3	0.3	0.3	0.3	0.3
Крупа	0.2	0.2	0.2	0.5	0.6	0.5	0.4	0.4
Макаронные изделия	0.2	0.2	0.2	0.5	0.4	0.5	0.4	0.4
Свежий картофель	0.4	0.3	0.4	x	0.2	0.3	0.2	0.2
Свежие овощи	0.9	1.3	1.6	x	2.1	1.6	1.1	1.2
Свежие фрукты	0.7	0.9	1.0	2.2	2.1	1.7	1.6	1.7
Табачные изделия	0.5	0.8	0.8	1.9	2.0	2.0	2.1	2.4
Алкогольные напитки и пиво	13.2	9.3	9.7	8.7	8.2	7.4	7.4	7.7
Непродовольственные товары ²⁾	55.7	57.8	56.9	48.2	52.6	54.2	54.1	54.9
Ткани	0.0	0.1	0.1	0.1	0.1	0.1	0.1	0.1
Верхняя одежда ³⁾	5.4	5.8	5.8	10.8	10.7	9.6	9.6	10.0
Одежда из меха	0.2	0.2	0.3	0.2	0.2	0.2	0.2	0.2
Чулочно-носовые изделия	0.1	0.2	0.2	0.2	0.2	0.2	0.2	0.2
Обувь кожаная	5.1	5.3	5.1	5.1	5.0	4.7	4.7	4.7
Синтетические чистящие, моющие и полирующие средства ⁴⁾	0.2	0.3	0.5	0.8	0.8	0.8	0.8	0.8
Косметические и парфюмерные товары	0.3	0.7	0.7	0.8	0.8	1.0	1.1	1.2
Часы	0.2	0.1	0.1	0.1	0.1	0.1	0.1	0.1
Телевизоры	0.5	0.9	0.7	0.7	0.6	0.6	0.5	0.5
Холодильники и морозильники	0.8	0.9	0.8	0.6	0.5	0.4	0.4	0.4
Велосипеды и мотовелосипеды	0.1	0.1	0.1	0.1	0.1	0.1	0.1	0.1
Мебель бытовая	1.6	1.7	1.7	1.7	1.6	1.5	1.4	1.4
Ювелирные изделия из драгоценных металлов и камней	0.3	0.3	0.3	1.6	1.4	1.5	1.6	1.5
Фармацевтические, медицинские и ортопедические товары	7.6	7.6	4.3	4.4	4.2	4.2	4.7	4.8
Строительные материалы	2.2	2.6	2.6	2.5	1.9	2.1	2.1	2.3
Автомобили легковые	9.0	10.8	10.0	6.6	6.2	7.0	7.0	6.8

¹⁾ До 2008 г. приведены данные по обороту розничной торговли продовольственными товарами.

²⁾ До 2008 г. приведены данные по обороту непродовольственными товарами включая табачные изделия.

³⁾ До 2009 г. швейные изделия.

⁴⁾ До 2009 г. синтетические моющие средства.

**КАЧЕСТВО ОТЕЧЕСТВЕННЫХ И ИМПОРТНЫХ ТОВАРОВ,
ПОСТУПИВШИХ В ОРГАНИЗАЦИИ ТОРГОВЛИ ¹⁾**

(в процентах от количества отобранных образцов (проб) товаров по каждой товарной группе)

	Установлены ненадлежащее качество и (или) опасность товаров							
	2005		2007		2008		2009	
	оте- чест- вен- ных	им- порт- ных	оте- чест- вен- ных	им- порт- ных	оте- чест- вен- ных	им- порт- ных	оте- чест- вен- ных	им- порт- ных
Продукты питания								
Мясо (кроме мяса птицы)	52	-	52	-	40	67	21	-
Мясо птицы	21	100	17	100	51	-	28	-
Колбасные изделия	33	100	40	22	35	100	43	100
Продукция рыбная пищевая товарная (без рыбных консервов)	68	-	16	94	36	96	12	10
Консервы мясные и мясо- растительные	22	-	39	-	27	80	62	-
Яйцо птицы	70	-	66	-	83	-	48	-
Цельномолочная продукция	2	-	8	100	13	-	11	100
Мука	-	-	1	-	1	-	14	100
Кондитерские изделия	23	100	21	89	41	100	18	75
Масло животное	90	-	23	100	17	100	50	-
Растительные масла	8	-	18	100	48	100	55	100
Хлеб и хлебобулочные изделия	10	-	28	-	7	-	8	-
Сыры	33	68	32	29	49	29	20	93
Алкогольные напитки и пиво								
Водка и ликероводочные изделия	1	100	3	7	1	2	2	3
Вина виноградные и плодовые	9	3	3	5	13	1	4	0.0
Коньяки, коньячные напитки и спирты коньячные	100	5	3	48	1	0.0	5	0.0
Пиво	-	100	22	100	3	1	5	100
Непродовольственные товары								
Парфюмерно-косметические изделия	58	47	49	37	38	65	35	71
Швейные изделия	17	97	33	60	71	62	45	34
Трикотажные изделия	61	14	48	61	6	35	91	45
Чулочно-носочные изделия	-	67	28	50	37	25	52	37
Обувь кожаная	71	56	61	76	44	69	68	74
Телевизоры и видеоманитофоны	-	-	-	-	38	-	-	-
Радиоприемные устройства	100	83	100	16	-	-	-	-
Мебель бытовая	60	100	34	40	100	-	63	29

	Продолжение							
	Установлены ненадлежащее качество и (или) опасность товаров							
	2010		2011		2012		2013	
оте- чест- вен- ных	им- порт- ных	оте- чест- вен- ных	им- порт- ных	оте- чест- вен- ных	им- порт- ных	оте- чест- вен- ных	им- порт- ных	
Продукты питания								
Мясо (кроме мяса птицы)	38	-	82	-	2	-	100	100
Мясо птицы	51	-	54	-	100	-	89	-
Колбасные изделия	66	100	16	-	19	-	20	-
Продукция рыбная пищевая товарная (без рыбных консервов)	20	53	14	0.0	62	-	56	100
Консервы мясные и мясо- растительные	100	-	100	-	100	-	41	-
Яйцо птицы	89	-	45	-	10	-	100	-
Цельномолочная продукция	6	-	12	-	5	-	6	-
Мука	0.0	-	-	-	-	-	100	-
Кондитерские изделия	88	100	56	-	29	100	37	100
Масло животное	13	-	10	-	0.0	-	33	-
Растительные масла	2	-	13	-	5	-	0.0	-
Хлеб и хлебобулочные изделия	11	100	15	-	97	-	48	-
Сыры	48	11	23	5	10	-	100	0.0
Алкогольные напитки и пиво								
Водка и ликероводочные изделия	2	0.0	5	100	1	100	3	100
Вина виноградные и плодовые	4	4	14	38	4	7	5	15
Коньяки, коньячные напитки и спирты коньячные	3	1	2	39	10	1	0.0	4
Пиво	13	100	7	10	2	60	1	100
Непродовольственные товары								
Парфюмерно-косметические изделия	77	24	64	82	15	62	11	67
Швейные изделия	43	78	44	97	73	79	25	71
Трикотажные изделия	69	57	37	58	9	100	20	56
Чулочно-носочные изделия	6	-	50	100	23	5	-	0.0
Обувь кожаная	49	56	70	57	45	29	19	55
Телевизоры и видеомагнитофоны	-	-	8	-	-	-	-	-
Радиоприемные устройства	100	100	0.0	67	-	-	-	-
Мебель бытовая	100	38	12	100	98	100	-	-

¹⁾ По данным Управления Роспотребнадзора по Курской области.

ИНДЕКС ПРЕДПРИНИМАТЕЛЬСКОЙ УВЕРЕННОСТИ В РОЗНИЧНОЙ ТОРГОВЛЕ (IV квартал; в процентах)

	2005	2007	2008	2009	2010	2011	2012	2013
Индекс предпринимательской уверенности	+9	+18	+17	-3	+18	+9	+17	+13

ОЦЕНКА ЭКОНОМИЧЕСКОЙ СИТУАЦИИ В РОЗНИЧНОЙ ТОРГОВЛЕ (IV квартал; в процентах от числа обследованных организаций)

	2005	2007	2008	2009	2010	2011	2012	2013
Оценка экономической ситуации:								
благоприятная	9	19	22	13	27	20	30	22
удовлетворительная	75	72	72	77	63	67	60	76
неблагоприятная	16	9	6	10	10	13	10	2
Баланс оценок ¹⁾	-7	+10	+16	+3	+17	+7	+20	+20

¹⁾ Разность оценок: «благоприятная» - «неблагоприятная», в процентных пунктах.

ОЦЕНКА ФАКТОРОВ, ОГРАНИЧИВАЮЩИХ ДЕЛОВУЮ АКТИВНОСТЬ ОРГАНИЗАЦИЙ РОЗНИЧНОЙ ТОРГОВЛИ (IV квартал; в процентах от числа обследованных организаций)

	2005	2007	2008	2009	2010	2011	2012	2013
Высокий уровень налогов	44	59	50	33	40	57	47	54
Недостаточный платежеспособный спрос	59	56	50	57	53	57	47	48
Недостаток собственных финансовых средств	50	47	28	27	30	30	23	28
Высокая арендная плата	47	44	28	17	20	23	30	20
Высокие транспортные расходы	31	19	19	13	17	17	17	20
Высокий процент коммерческого кредита	22	28	22	27	20	13	20	20
Недостаточный ассортимент	31	16	3	7	7	7	13	18
Недостаток торговых, складских помещений	19	9	6	10	7	20	10	22

ОПТОВАЯ ТОРГОВЛЯ

ОБОРОТ ОПТОВОЙ ТОРГОВЛИ

(миллионов рублей)

	2005	2007	2008	2009	2010	2011	2012	2013
Оборот оптовой торговли – всего	53416.0	87320.6	92306.4	75219.2	97224.5	113430.5	144515.5	161498.5
в % к предыдущему году (в сопоставимых ценах)	110.0	123.0	100.9	93.4	135.5	109.7	125.8	110.1
из него оборот организаций оптовой торговли	37318.1	60110.8	61996.3	53666.2	70495.0	83905.9	106840.7	122328.4
в % к предыдущему году (в сопоставимых ценах)	108.5	118.2	98.5	99.2	137.7	111.9	125.8	112.8

РАСПРЕДЕЛЕНИЕ ОБОРОТА ОПТОВОЙ ТОРГОВЛИ
Организаций оптовой торговли по формам собственности(в фактически действовавших ценах;
в процентах от оборота оптовой торговли организаций оптовой торговли)

Годы	Государственная и муниципальная собственность	Частная собственность	Другие формы собственности
2005	2.6	95.1	2.3
2007	1.9	94.1	4.0
2008	2.4	91.9	5.7
2009	1.8	87.9	10.3
2010	2.0	90.7	7.3
2011	1.6	92.8	5.6
2012	1.2	92.4	6.4
2013	0.0	90.9	9.1

ПРОДАЖА ОРГАНИЗАЦИЯМИ ОПТОВОЙ ТОРГОВЛИ
ОТДЕЛЬНЫХ ВИДОВ ПРОДУКЦИИ (ТОВАРОВ)¹⁾

	2005	2007	2008	2009	2010	2011	2012	2013
Мясо, включая мясо птицы и дичи ²⁾ , т	17189.0	... ³⁾	... ³⁾	... ³⁾	... ³⁾	... ³⁾	1112.2	6899.1
Изделия колбасные, т	3944.2	5582.8	3865.4	2332.7	5299.4	4642.1	3896.4	5647.7
Консервы из мяса животных и птицы ⁴⁾ , туб	3.6	5.4	30.2	155.6	192.3	109.5	81.0	107.1
Масло животное, т	7.7	0.9	0.4	... ³⁾	... ³⁾	3899.4	4989.3	4004.4
Сыры ⁵⁾ , т	9.5	1.2	0.3	122.2	... ³⁾	175.3	115.7	116.4
Масла растительные, т	16.9	1.6	1.4	200.1	369.2	176.3	3466.6	-
Автомобильные шины (кроме шин для мотоциклов и мотороллеров) ⁶⁾ , шт.	18354	16926	19919	254414	211767	152257	215365	268911
Бензины автомобильные, тыс. т	172.3	257.5	261.4	153.9	... ³⁾	... ³⁾	115.7	96.5
Топливо дизельное, тыс. т	141.0	243.6	250.3	167.0	197.6	180.5	162.9	133.1
Удобрения минеральные, тыс. т	64.7	140.2	137.8	126.1	... ³⁾	344.8	284.1	184.0

¹⁾ Без субъектов малого предпринимательства и организаций с численностью работников до 15 человек, не являющихся субъектами малого предпринимательства.²⁾ До 2009 г. – мясо и птица.³⁾ Данные не публикуются в целях обеспечения конфиденциальности первичных статистических данных, полученных от организаций, в соответствии с Федеральным законом от 29.11.07 № 282-ФЗ «Об официальном статистическом учете и системе государственной статистики в Российской Федерации» (ст.4 п.5; ст.9 п.1).⁴⁾ До 2009 г. – консервы мясные.⁵⁾ До 2009 г. – сыры жирные (включая брынзу).⁶⁾ До 2009 г. – шины автомобильные, автобусные, для сельскохозяйственных машин, мотоциклов и мотороллеров.

ТОВАРНЫЕ ЗАПАСЫ ¹⁾
(на конец года; миллионов рублей)

	2005	2007	2008	2009	2010	2011	2012	2013
Потребительские товарные запасы–всего	1567.2	3686.6	4628.1	4645.5	5188.4	5701.8	8357.7	9059.0
в том числе в организациях оптовой торговли	452.3	953.3	943.4	1306.8	2000.5	2032.9	3863.0	3591.1

¹⁾ Без субъектов малого предпринимательства и организаций с численностью работников до 15 человек, не являющихся субъектами малого предпринимательства.

**ЗАПАСЫ ОТДЕЛЬНЫХ ВИДОВ ПРОДУКЦИИ (ТОВАРОВ)
В ОРГАНИЗАЦИЯХ ОПТОВОЙ ТОРГОВЛИ ¹⁾**
(на конец года)

	2005	2007	2008	2009	2010	2011	2012	2013
Мясо, включая мясо птицы и дичи ²⁾ , т	161	... ³⁾	... ³⁾	... ³⁾	... ³⁾	... ³⁾	4.2	2.8
Изделия колбасные, т	-	-	-	7.9	31.6	63.2	61.1	57.0
Консервы из мяса животных и птицы ⁴⁾ , туб	0.5	0.1	3.0	3.1	6.6	3.7	5.9	6.2
Масло животное, т	-	-	-	... ³⁾	... ³⁾	74.4	231.3	204.2
Сыры ⁵⁾ , т	0.7	-	-	5.2	... ³⁾	1.0	1.0	0.7
Масла растительные, т	1.8	0.1	-	2.0	56.4	2.6	-	-
Автомобильные шины (кроме шин для мотоциклов и мотороллеров) ⁶⁾ , шт.	2466	419	301	31963	15328	12603	21547	114869
Бензины автомобильные, тыс. т	7.2	5.1	2.2	3.0	... ³⁾	... ³⁾	3.7	8.2
Топливо дизельное, тыс. т	2.8	5.0	3.8	3.5	8.9	10.9	8.0	6.1
Удобрения минеральные, тыс. т	7.7	17.5	23.2	9.5	... ³⁾	35.6	24.0	28.8

¹⁾ Без субъектов малого предпринимательства и организаций с численностью работников до 15 человек, не являющихся субъектами малого предпринимательства.

²⁾ До 2009 г. – мясо и птица.

³⁾ Данные не публикуются в целях обеспечения конфиденциальности первичных статистических данных, полученных от организаций, в соответствии с Федеральным законом от 29.11.07 № 282-ФЗ «Об официальном статистическом учете и системе государственной статистики в Российской Федерации» (ст.4 п.5; ст.9 п.1).

⁴⁾ До 2009 г. – консервы мясные.

⁵⁾ До 2009 г. – сыры жирные (включая брынзу).

⁶⁾ До 2009 г. – шины автомобильные, автобусные, для сельскохозяйственных машин, мотоциклов и мотороллеров.

**ТОРГОВЛЯ ПРОДУКЦИЕЙ (ТОВАРАМИ) С ДРУГИМИ
СУБЪЕКТАМИ РОССИЙСКОЙ ФЕДЕРАЦИИ**

**ВВОЗ ОРГАНИЗАЦИЯМИ-ПРОИЗВОДИТЕЛЯМИ И ОРГАНИЗАЦИЯМИ
ОПТОВОЙ ТОРГОВЛИ ОСНОВНЫХ ВИДОВ ПРОДУКЦИИ (ТОВАРОВ) ¹⁾**

	2012	2013
Автотранспортные средства, мотоциклы		
Автомобили грузовые (включая шасси) (кроме самосвалов), шт.	340	249
Автобусы, шт.	120	56
Автомобили легковые (новые), шт.	8971	7139
Машины для городского коммунального хозяйства, шт.	6	12
Шины, покрышки для грузовых автомобилей, автобусов и троллейбусов, шт.	21246	675
Шины, покрышки пневматические для легковых автомобилей новые, шт.	60221	30046
Шины, покрышки пневматические для сельскохозяйственных машин, шины, покрышки новые прочие, шт.	834	1418
Мотоциклы, шт.	7	10
Сельскохозяйственное сырье и живые животные		
Комбикорма, т	39628.0	56340.8
Хромовые кожтовары, тыс. дм ²	2373.2	2634.8
Пищевые продукты, напитки и табачные изделия		
Мясо и мясо птицы, кроме субпродуктов, т	22113.4	21293.4
Изделия колбасные, т	8276.2	9258.3
Полуфабрикаты мясные (мясосодержащие), т	2198.5	7425.4
Изделия мясные (мясосодержащие) кулинарные, т	52.2	53.8
Консервы мясные (мясосодержащие), туб.	1367.5	924.7
Молоко жидкое обработанное, т	10694.6	11050.1

Продолжение

	2012	2013
Сливки, т	207.6	257.9
Продукты кисломолочные питьевые, т	4749.0	5376.3
Сметана, т	723.1	1081.9
Творог и кварк, т	523.8	634.8
Творог зерненный и масса творожная, т	23.4	222.1
Молоко и сливки в твердых формах, т	29.3	5.9
Масло сливочное, т	362.6	558.5
Сыры и продукты сырные, т	872.1	1048.1
Продукты молочные сгущенные, туб	827.4	977.0
Продукция маргариновая, т	2589.6	2201.3
Масла растительные, т	1782.6	4731.1
Напитки безалкогольные, тыс. дкл	1292.0	1451.3
Воды минеральные, тыс. полулитров	26474.2	31179.9
Водка и ликероводочные изделия, дкл	73199	119633
Вина виноградные (включая ароматизированные), дкл	72757	154172
Вина плодовые (включая сидры и вина медовые), дкл	5136	9908
Коньяк, дкл	3083	7095
Вина игристые и газированные, дкл	71209	81467
Пиво, кроме отходов пивоварения, дкл	2495217	2261601
Сахар (кроме сахара сырца, технического, жидкого сахара и сахарной пудры), т	35131.7	50981.7
Кондитерские изделия, т	8443.8	7793.5
Рыба и продукты рыбные переработанные (без рыбных консервов и пресервов), т	405.8	3326.1
Консервы рыбные всех видов, туб	17.1	-
Пресервы рыбные, туб	287.5	255.4
Мука из зерновых и зернобобовых культур, т	23156.5	23267.0
Изделия макаронные, т	3433.0	4453.7
Крупа, т	640.5	2299.1
Непродовольственные потребительские товары		
Ткани готовые – всего, тыс.м ²	1091.8	1063.7
Белье нательное, тыс. шт.	343.7	201.2
Изделия трикотажные чулочно-носочные, тыс. пар	1084.5	1146.2
Обувь – всего (кроме спортивной и защитной), тыс. пар	143.9	133.7
Холодильники и морозильники бытовые, шт.	2481	1422
Бытовые стиральные машины, шт.	376	163
Бытовые кухонные плиты, шт.	49	43
Обои и аналогичные материалы для оклеивания стен; бумага прозрачная для окон, тыс. усл. кусков	111.0	73.0
Средства моющие, т	3044.2	3817.6
Средства парфюмерные и косметические, тыс. руб.	56383.8	58434.1
Средства лекарственные, тыс. руб.	107050.3	84279.1
Изделия медицинские, включая хирургическое оборудование, ортопедические приспособления и их составные части, тыс. руб.	55033.6	39250.1
Мебель и части мебели (кроме офисной), тыс. руб.	290671.7	315731.7
Часы всех видов, кроме часовых механизмов и частей, тыс. шт.	2.8	... ²⁾
Изделия ювелирные и их части, тыс. руб.	100986.9	107910.2
Велосипеды двухколесные и прочие виды велосипедов без двигателя, шт.	4629	3720
Несельскохозяйственные промежуточные продукты, отходы и лом		
Уголь, т	14828.1	26195.0
Бензин автомобильный, т	79561.9	88879.3
Топливо дизельное, т	182862.6	174944.0
Мазут топочный, т	18074.0	13689.8
Прокат готовый черных металлов, т	28031.4	24051.9
Материалы лакокрасочные и аналогичные для нанесения покрытий, краски и мастики полиграфические, т	3092.1	4744.5
Портландцемент, цемент глиноземистый, цемент шлаковый и аналогичные цементы гидравлические, т	192522.6	187390.9
Конструкции и детали сборные железобетонные, тыс. м ³	13.2	26.7
Материалы кровельные и гидроизоляционные рулонные из асфальта или аналогичных материалов (нефтяного битума, каменноугольного пека и т. д.), м ²	7150593	7208361
Материалы строительные нерудные – всего, тыс. м ³	591.0	254.0
Плитки керамические глазурованные для внутренней облицовки стен, м ²	5184	-
Удобрения минеральные и химические, т	321597.5	285364.4

	Продолжение	
	2012	2013
Каучуки синтетические в первичных формах, т	6920.7	7543.7
Кислота серная в моногидрате, т	3906.9	1863.4
Бумага – всего, т	11671.2	15000.6
Картон – всего, т	62845.2	43141.6
Машины, оборудование, эксплуатационные материалы и принадлежности		
Трубы стальные, т	6309.4	5111.0
Станки деревообрабатывающие, шт.	... ²⁾	3
Экскаваторы, шт.	... ²⁾	5
Машины вычислительные электронные цифровые портативные массой не более 10 кг для автоматической обработки данных («лэптопы», «ноутбуки», «сабноутбуки»), шт.	49	96
Вагоны грузовые магистральные, шт.	608	-
Аккумуляторы свинцовые для запуска поршневых двигателей (стартерные), шт.	12256	11586
Лифты, шт.	16	21
Кабели, провода и другие проводники, используемые для связи (в приведенном исчислении), км	919.4	1041.7
Тракторы сельскохозяйственные, шт.	160	33
Комбайны зерноуборочные, шт.	110	... ²⁾

¹⁾ Включая субъекты малого предпринимательства (без микропредприятий).

²⁾ Данные не публикуются в целях обеспечения конфиденциальности первичных статистических данных, полученных от организаций, в соответствии с Федеральным законом от 29.11.07 № 282-ФЗ «Об официальном статистическом учете и системе государственной статистики в Российской Федерации» (ст.4 п.5; ст.9 п.1).

ВЫВОЗ ОРГАНИЗАЦИЯМИ-ПРОИЗВОДИТЕЛЯМИ И ОРГАНИЗАЦИЯМИ ОПТОВОЙ ТОРГОВЛИ ОТДЕЛЬНЫХ ВИДОВ ПРОДУКЦИИ (ТОВАРОВ)¹⁾

	2012	2013
Сельскохозяйственное сырье и живые животные		
Зерно, т	518808.1	439749.8
Комбикорма, т	89951.7	158859.1
Пищевые продукты, напитки и табачные изделия		
Мясо и мясо птицы, кроме субпродуктов, т	5411.1	12725.3
Изделия колбасные, т	2194.7	2277.0
Полуфабрикаты мясные (мясодержащие), т	756.6	1249.1
Молоко жидкое обработанное, т	88.0	642.0
Масло сливочное, т	215.4	353.7
Творог и вареный, т	-	15.2
Творог зерненный и масса творожная, т	-	1.5
Сыры и продукты сырные, т	377.1	429.6
Продукты молочные сгущенные, туб	69730.0	78540.9
Напитки безалкогольные, тыс. дкл	994.8	22.7
Воды минеральные, тыс. полулитров	242.3	-
Пиво, кроме отходов пивоварения, дкл	4775708	... ²⁾
Сахар (кроме сахара-сырца, технического, жидкого сахара и сахарной пудры), т	428528.0	360708.4
Кондитерские изделия, т	58113.5	59924.0
Рыба и продукты рыбные переработанные (без рыбных консервов и пресервов), т	1511.5	1302.7
Пресервы рыбные, туб	... ²⁾	1018.7
Сок, пюре, кетчуп и соусы томатные, туб	36.8	... ²⁾
Мука из зерновых и зернобобовых культур, т	127125.7	143341.9
Изделия макаронные, т	... ²⁾	23671.6
Крупа, т	9512.6	16413.6
Непродовольственные потребительские товары		
Белье нательное, тыс. шт.	1.3	51.6
Ткани готовые, тыс. м ²	-	7.0
Изделия медицинские, включая хирургическое оборудование, ортопедические приспособления и их составные части, тыс. руб.	183355.9	229944.5
Мебель и части мебели (кроме офисной), тыс. руб.	74369.8	48407.6
Несельскохозяйственные промежуточные продукты, отходы и лом		
Пиломатериалы (кроме шпал железнодорожных и трамвайных деревянных некропитанных), м ³	970	668
Конструкции и детали сборные железобетонные, тыс. м ³	4.5	20.5
Материалы строительные нерудные – всего, тыс. м ³	566.3	337.2

¹⁾ Включая субъекты малого предпринимательства (без микропредприятий).

²⁾ Данные не публикуются в целях обеспечения конфиденциальности первичных статистических данных, полученных от организаций, в соответствии с Федеральным законом от 29.11.07 № 282-ФЗ «Об официальном статистическом учете и системе государственной статистики в Российской Федерации» (ст.4 п.5; ст.9 п.1).

МЕТОДОЛОГИЧЕСКИЕ ПОЯСНЕНИЯ

Оборот розничной торговли – выручка от продажи товаров населению для личного потребления или использования в домашнем хозяйстве за наличный расчет или оплаченных по кредитным карточкам, расчетным чекам банков, по перечислениям со счетов вкладчиков, по поручению физического лица без открытия счета, посредством платежных карт.

Оборот розничной торговли (оборот общественного питания) включает данные как по организациям, для которых эта деятельность является основной, так и по организациям других видов деятельности, осуществляющим продажу товаров населению через собственные торговые заведения, или с оплатой через свою кассу. Оборот розничной торговли также включает стоимость товаров, проданных населению индивидуальными предпринимателями и физическими лицами на розничных рынках и ярмарках. Оборот розничной торговли формируется по данным сплошного федерального статистического наблюдения за организациями, не относящимися к субъектам малого предпринимательства, выборочных обследований малых предприятий розничной торговли (за исключением микропредприятий), которые проводятся с месячной периодичностью, ежеквартальных обследований розничных рынков, а также ежегодных выборочных обследований индивидуальных предпринимателей и микропредприятий с распространением полученных данных на генеральную совокупность объектов наблюдения.

В соответствии с требованиями системы

национальных счетов оборот розничной, оптовой торговли и общественного питания организаций досчитывается на объемы деятельности, не наблюдаемой прямыми статистическими методами.

Индекс физического объема оборота розничной торговли – относительный показатель, характеризующий изменение объема продажи товарной массы (количественного фактора оборота) в текущем периоде по сравнению с базисным. Индивидуальные индексы отражают изменение объема продажи одного товара, общий (сводный) индекс физического объема оборота характеризует совокупные изменения товарной массы. Этот индекс показывает, как изменился оборот в результате изменения только его физического объема при исключении влияния динамики цен.

Оборот общественного питания – выручка от продажи собственной кулинарной продукции и покупных товаров без кулинарной обработки населению для потребления, главным образом на месте, а также организациям и индивидуальным предпринимателям для организации питания различных контингентов населения.

В оборот общественного питания включается стоимость кулинарной продукции и покупных товаров отпущенных: работникам организаций с последующим удержанием из заработной платы; на дом по заказам населения; на рабочие места по заказам организаций и индивидуальных предпринимателей; транспортным организациям в пути следования сухопутного, воздушного, водного

транспорта; для обслуживания приемов, банкетов и т.п.; организациями общественного питания организациям социальной сферы (школам, больницам, санаториям, домам престарелых и т.п.) в объеме фактической стоимости питания; по абонеентам, талонам и т.п. в объеме фактической стоимости питания; в учебных учреждениях, в том числе отдельным категориям учащихся на льготной основе за счет средств бюджета в объеме фактической стоимости питания.

Оборот общественного питания включает данные как по организациям, для которых эта деятельность является основной, так и по организациям других видов деятельности, осуществляющим продажу кулинарной продукции и покупных товаров для потребления, главным образом, на месте через собственные заведения общественного питания.

Оборот общественного питания формируется по данным сплошного федерального статистического наблюдения за организациями, не относящимися к субъектам малого предпринимательства, которое проводится с месячной периодичностью, ежеквартального выборочного обследования малых предприятий (за исключением микропредприятий), а также ежегодных выборочных обследований индивидуальных предпринимателей и микропредприятий с распространением полученных данных на генеральную совокупность объектов наблюдения.

Ежеквартальные **обследования деловой активности организаций розничной торговли** представляют собой репрезентативные выборочные обследования, представительные по территориальному признаку, охватывающие все группы организаций по формам собственности и размеру.

На основе балансов оценок рассчитывается композитный индикатор – **индекс предпринимательской уверенности**. В розничной торговле индекс предпринимательской уверенности рассчитывается как среднее арифметическое значение балансов оценок фактического экономического состояния, уровня складских запасов (берется с обратным знаком) и ожидаемого экономического состояния торговых организаций.

Оборот оптовой торговли – выручка от реализации товаров, приобретенных ранее на стороне в целях перепродажи юридическим лицам и индивидуальным предпринимателям для профессионального использования (переработки или дальнейшей продажи).

Оборот оптовой торговли включает данные как по организациям, для которых эта деятельность является основной, так и по организациям других видов деятельности, осуществляющих оптовую торговлю.

Оборот оптовой торговли формируется по данным сплошного федерального статистического наблюдения за организациями, не относящимися к субъектам малого предпринимательства, выборочного обследования малых предприятий оптовой торговли (за исключением микропредприятий), которые проводятся с месячной периодичностью, а также ежегодных выборочных обследований индивидуальных предпринимателей (начиная с 2007 г.) и микропредприятий с распространением полученных данных на генеральную совокупность объектов наблюдения.

Услуги

Раздел 19

<i>Услуги</i>	239
<i>Методологические пояснения</i>	244

Объем платных услуг, оказанных населению в 2013 г., увеличился по отношению к предыдущему году на 5.3% и составил 40.0 млрд. руб.

Практически по всем видам платных услуг в 2013 г. отмечена положительная динамика, темпы роста к предыдущему году были выше, чем в 2012 г. и варьировались от 100.6% (жилищные услуги) до 124.3% (услуги физической культуры и спорта). Наряду с услугами физической культуры и спорта наиболее высокими темпами росли объемы услуг культуры – 116.7%, ветеринарных услуг – 111.4%, санаторно – оздоровительных услуг – 110.7%, услуг связи – 109.2%.

Вместе с тем, в 2013 г. по отдельным видам услуг темпы роста не достигали среднеобластного уровня: бытовые услуги – 105.2%, медицинские услуги – 104.7%, транспортные услуги – 104.6%, коммунальные услуги – 103.3%, жилищные услуги – 100.6%. Объем правовых услуг сократился за год на 8.1%.

Структура платных услуг в области достаточно стабильна. Несмотря на широкую номенклатуру рынка платных услуг, наибольший удельный вес в общем объеме услуг из года в год занимают только четыре их вида: коммунальные, транспортные, услуги связи и бытовые услуги, общий удельный вес которых составил 78.9% против 79.7% в 2012 г. Доля остальных видов услуг варьируется в пределах от 7.1% (услуги образования) до 0.1% (социальные услуги, предоставляемые гражданам пожилого возраста и инвалидам).

В 2013 г. населению области оказано бытовых услуг на сумму 6.9 млрд. руб., прирост за год составил 5.2% в реальном выражении. В структуре платных услуг бытовые услуги составляют 17.3% (против 17.1% в 2012 г.), из них 46.4% приходится на услуги по ремонту и строительству жилья и других построек, их доля неуклонно снижается (в 2013 г. - на 2.2 п.п.). Растет удельный вес услуг по техническому обслуживанию и ремонту транспортных средств, машин и оборудования – с 15.9% в 2012 г. до 16.4% в 2013 г. Остальные виды бытовых услуг представлены в структуре незначительными суммами. Ряд бытовых услуг в 2013 г. был крайне мало востребован населением области: доля услуг бань, душевых и саун составила 1.1%, химической чистки и крашения и услуг по прокату – по 0.4%, услуг прачечных – 0.0%.

В расчете на душу населения объем платных услуг составил в 2013 г. 35.7 тыс. руб. и увеличился против 2012 г. на 5.0 тыс. руб., объем бытовых услуг, соответственно 6.2 тыс. руб. и на 0.9 тыс. руб.

ОБЪЕМ ПЛАТНЫХ УСЛУГ НАСЕЛЕНИЮ

Годы	Млн. руб. (в фактически действовавших ценах)	В процентах к предыдущему году (в сопоставимых ценах)
2005	10819	119.5
2007	18644	107.5
2008	23828	105.4
2009	26153	95.6
2010	28789	102.6
2011	31263	101.6
2012	34416	103.5
2013	40004	105.3

ОБЪЕМ И СТРУКТУРА ПЛАТНЫХ
УСЛУГ НАСЕЛЕНИЮ ПО ВИДАМ

	2005	2007	2008	2009	2010	2011	2012	2013
Все оказанные услуги, млн. руб.	10819	18644	23828	26153	28789	31263	34416	40004
в том числе:								
бытовые	1462	3672	4984	4962	5089	5389	5895	6920
транспортные	2235	4184	5184	5513	5717	6105	6685	7295
связи	1971	3568	4539	4839	5509	5771	6430	7260
жилищные	467	722	970	1122	1298	1650	1673	1721
коммунальные	2547	3384	4238	5450	6696	7560	8423	10084
культуры	60	76	81	110	145	165	214	267
туристские	79	171	331	294	358	488	590	674
гостиниц и аналогичных								
средств размещения	121	159	218	202	231	254	274	296
физической культуры и спорта	34	90	105	114	122	133	136	158
медицинские	343	500	637	731	813	902	1051	1175
санаторно-оздоровительные	98	118	171	184	168	161	161	183
ветеринарные	38	83	88	89	81	81	84	99
правового характера	232	198	260	262	315	309	380	536
системы образования	1011	1518	1736	1934	1906	1929	2037	2826
социальные услуги, предоставляемые гражданам пожилого возраста и инвалидам ¹⁾	19	27	31
другие услуги	122	201	286	348	341	348	358	480

Продолжение

	2005	2007	2008	2009	2010	2011	2012	2013
В процентах к итогу все оказанные услуги	100	100	100	100	100	100	100	100
в том числе:								
бытовые	13.5	19.7	20.9	19.0	17.7	17.2	17.1	17.3
транспортные	20.7	22.4	21.8	21.2	19.9	19.5	19.4	18.2
связи	18.2	19.1	19.0	18.5	19.1	18.5	18.7	18.1
жилищные	4.3	3.9	4.1	4.3	4.5	5.3	4.9	4.3
коммунальные	23.6	18.2	17.8	20.8	23.3	24.1	24.5	25.3
культуры	0.6	0.4	0.3	0.4	0.5	0.5	0.6	0.7
туристские	0.7	0.9	1.4	1.1	1.2	1.6	1.7	1.7
гостиниц и аналогичных средств размещения	1.1	0.9	0.9	0.8	0.8	0.8	0.8	0.7
физической культуры и спорта	0.3	0.5	0.4	0.4	0.4	0.4	0.4	0.4
медицинские	3.2	2.7	2.7	2.8	2.8	2.9	3.1	2.9
санаторно-оздоровительные	0.9	0.6	0.7	0.7	0.6	0.5	0.5	0.5
ветеринарные	0.4	0.4	0.4	0.3	0.3	0.3	0.2	0.2
правового характера	2.1	1.1	1.1	1.0	1.1	1.0	1.1	1.3
системы образования	9.3	8.1	7.3	7.4	6.6	6.2	5.9	7.1
социальные услуги, предостав- ляемые гражданам пожилого возраста и инвалидам ¹⁾	0.1	0.1	0.1
другие услуги	1.1	1.1	1.2	1.3	1.2	1.1	1.0	1.2

¹⁾ Показатель введен с 2011 г.

СТРУКТУРА ПЛАТНЫХ УСЛУГ НАСЕЛЕНИЮ в 2013 г.

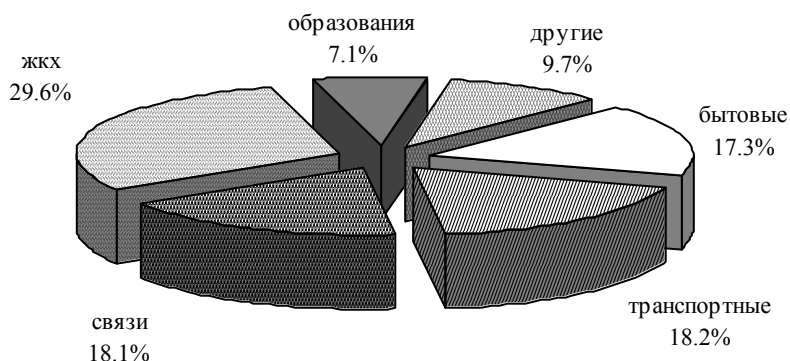

ОБЪЕМ БЫТОВЫХ УСЛУГ НАСЕЛЕНИЮ

Годы	Млн. руб. (в фактически действовавших ценах)	В процентах к предыдущему году (в сопоставимых ценах)
2005	1462	121.8
2007	3672	111.0
2008	4984	91.7
2009	4962	75.0
2010	5089	99.4
2011	5389	100.4
2012	5895	104.2
2013	6920	105.2

ОБЪЕМ И СТРУКТУРА БЫТОВЫХ УСЛУГ НАСЕЛЕНИЮ ПО ВИДАМ

	2005		2007		2008		2009	
	Млн. руб.	В процентах к итогу	Млн. руб.	В процентах к итогу	Млн. руб.	В процентах к итогу	Млн. руб.	В процентах к итогу
Объем бытовых услуг	1462	100	3672	100	4984	100	4962	100
в том числе:								
ремонт, окраска и пошив обуви	56	3.8	107	2.9	124	2.5	156	3.1
ремонт и пошив швейных, меховых и кожаных изделий, головных уборов и изделий текстильной галантереи, ремонт, пошив и вязание трикотажных изделий	102	7.0	182	5.0	202	4.1	151	3.0
ремонт и техническое обслуживание бытовой радиоэлектронной аппаратуры, бытовых машин и приборов, ремонт и изготовление металлоизделий	122	8.3	168	4.6	187	3.8	174	3.5
техническое обслуживание и ремонт транспортных средств, машин и оборудования	182	12.5	357	9.7	406	8.1	498	10.0
изготовление и ремонт мебели	61	4.2	114	3.1	104	2.1	101	2.0
химическая чистка и крашение	3	0.2	4	0.1	10	0.2	6	0.1
услуги прачечных	1	0.1	2	0.0	3	0.1	1	0.0
ремонт и строительство жилья и других построек	515	35.1	1920	52.4	3002	60.1	2909	58.7
услуги фотоателье, фото- и кинолабораторий	62	4.3	103	2.8	119	2.4	137	2.8
услуги бань, душевых и саун	8	0.6	18	0.5	26	0.5	49	1.0
парикмахерские и косметические услуги	86	5.9	188	5.1	263	5.3	273	5.5
услуги по прокату	3	0.2	13	0.4	10	0.2	13	0.3
ритуальные услуги	150	10.2	277	7.5	431	8.6	431	8.7
другие услуги	111	7.6	217	5.9	98	2.0	64	1.3

Продолжение

	2010		2011		2012		2013	
	Млн. руб.	В процентах к итогу	Млн. руб.	В процентах к итогу	Млн. руб.	В процентах к итогу	Млн. руб.	В процентах к итогу
Объем бытовых услуг	5089	100	5389	100	5895	100	6920	100
в том числе:								
ремонт, окраска и пошив обуви	170	3.3	184	3.4	207	3.5	234	3.4
ремонт и пошив швейных, меховых и кожаных изделий, головных уборов и изделий текстильной галантереи, ремонт, пошив и вязание трикотажных изделий	116	2.3	134	2.5	154	2.6	171	2.5
ремонт и техническое обслуживание бытовой радиоэлектронной аппаратуры, бытовых машин и приборов, ремонт и изготовление металлоизделий	263	5.2	300	5.6	347	5.9	456	6.6
техническое обслуживание и ремонт транспортных средств, машин и оборудования	713	14.0	756	14.0	936	15.9	1135	16.4
изготовление и ремонт мебели	99	1.9	106	2.0	117	2.0	139	2.0
химическая чистка и крашение	20	0.4	23	0.4	25	0.4	29	0.4
услуги прачечных	1	0.0	2	0.0	1	0.0	1	0.0
ремонт и строительство жилья и других построек	2675	52.6	2784	51.7	2870	48.6	3211	46.4
услуги фотоателье, фото- и кинолабораторий	143	2.8	151	2.8	169	2.9	222	3.2
услуги бань, душевых и саун	59	1.2	65	1.2	70	1.2	78	1.1
парикмахерские и косметические услуги	306	6.0	350	6.5	398	6.8	524	7.6
услуги по прокату	21	0.4	19	0.4	24	0.4	27	0.4
ритуальные услуги	394	7.7	421	7.8	475	8.1	584	8.4
другие услуги	111	2.2	92	1.7	102	1.7	109	1.6

ОБЪЕМ ПЛАТНЫХ УСЛУГ НА ДУШУ НАСЕЛЕНИЯ ПО ВИДАМ
(рублей)

	2005	2007	2008	2009	2010	2011	2012	2013
Все оказанные услуги	9116.7	16117.9	20763.6	22958.4	25469.6	27823.8	30717.4	35747.2
в том числе:								
бытовые	1231.6	3174.2	4342.7	4356.1	4502.6	4796.0	5261.3	6183.2
транспортные	1883.5	3617.4	4517.1	4839.2	5057.5	5433.7	5966.9	6518.3
связи	1660.7	3084.3	3955.3	4247.7	4873.9	5136.4	5738.6	6487.7
жилищные	393.4	624.5	845.5	984.8	1148.5	1468.4	1493.2	1538.1
коммунальные	2146.5	2925.5	3693.2	4784.1	5923.6	6727.9	7517.9	9010.5
культуры	50.4	65.5	70.5	96.3	128.3	147.0	190.8	238.2
туристские	66.4	147.9	288.3	257.7	317.0	434.1	526.7	601.9
гостиниц и аналогичных								
средств размещения	101.7	137.9	190.0	177.5	204.0	225.7	244.5	264.7
физической культуры и спорта	28.7	77.6	91.5	99.9	107.9	118.0	121.3	141.3
медицинские	289.5	432.6	555.0	641.8	719.1	802.9	938.0	1050.0
санаторно-оздоровительные	82.2	102.3	148.8	161.9	148.7	143.4	143.7	163.5
ветеринарные	32.5	71.9	76.9	78.1	72.0	71.9	74.8	88.5
правового характера	195.2	170.9	226.8	229.8	278.8	275.3	339.0	479.0
системы образования	851.5	1311.9	1512.5	1697.8	1686.1	1716.5	1817.9	2525.5
социальные услуги, предоставляемые гражданам пожилого								
возраста и инвалидам ¹⁾	16.8	23.7	27.8
другие услуги	102.9	173.6	249.5	305.9	301.5	309.7	319.1	428.9

¹⁾ Начиная с отчета за 2011 г.

ОБЪЕМ БЫТОВЫХ УСЛУГ НА ДУШУ НАСЕЛЕНИЯ
(рублей)

	2005	2007	2008	2009	2010	2011	2012	2013
Все оказанные бытовые услуги	1231.6	3174.2	4342.7	4356.1	4502.6	4796.0	5261.3	6183.2
в том числе:								
ремонт, окраска и пошив обуви	47.2	92.7	108.2	136.7	150.0	163.5	184.5	209.0
ремонт и пошив швейных, меховых и кожаных изделий, головных уборов и изделий текстильной галантереи, ремонт, пошив и вязание трикотажных изделий	85.7	157.5	176.1	132.5	102.7	119.5	137.0	153.0
ремонт и техническое обслуживание бытовой радиоэлектронной аппаратуры, бытовых машин и приборов, ремонт и изготовление металлоизделий	102.4	145.5	163.1	152.8	233.1	267.1	309.6	407.3
техническое обслуживание и ремонт транспортных средств, машин и оборудования	153.4	309.0	353.5	437.2	630.7	673.2	835.8	1014.3
изготовление и ремонт мебели	51.8	98.8	90.3	88.3	87.4	94.8	104.8	124.4
химическая чистка и крашение	2.4	3.7	8.5	5.2	17.5	20.7	22.6	25.6
услуги прачечных	1.2	1.6	2.3	0.8	0.6	1.5	0.8	0.9
ремонт и строительство жилья и других построек	433.6	1659.9	2615.7	2553.9	2366.2	2477.8	2561.9	2869.1
услуги фотоателье, фото- и кинолабораторий	52.6	88.7	103.5	119.9	126.5	134.7	150.4	198.2
услуги бань, душевых и саун	6.8	15.7	22.4	43.4	52.0	57.4	62.2	69.5
парикмахерские и косметические услуги	72.1	162.4	229.1	239.5	270.3	311.8	355.5	467.9
услуги по прокату	2.6	11.6	8.4	11.4	18.2	16.7	21.5	24.2
ритуальные услуги	126.1	239.6	375.3	378.6	348.7	375.0	423.8	522.1
другие услуги	93.6	187.5	86.2	55.8	98.6	82.1	90.8	97.7

ИНДЕКСЫ ФИЗИЧЕСКОГО ОБЪЕМА ПЛАТНЫХ УСЛУГ НАСЕЛЕНИЮ
(в сопоставимых ценах; в процентах к предыдущему году)

	2005	2007	2008	2009	2010	2011	2012	2013
Все оказанные услуги	119.5	107.5	105.4	95.6	102.6	101.6	103.5	105.3
в том числе:								
бытовые	121.8	111.0	91.7	75.0	99.4	100.4	104.2	105.2
транспортные	158.3	109.3	98.5	91.9	100.2	100.5	101.3	104.6
связи	122.8	119.9	126.9	103.2	110.5	100.7	107.2	109.2
жилищные	86.8	106.2	117.0	96.7	109.2	125.4	100.5	100.6
коммунальные	109.2	95.7	105.9	106.0	105.2	101.0	102.0	103.3
культуры	76.8	103.2	102.0	135.0	119.8	106.3	113.3	116.7
туристские	147.6	130.0	153.6	77.7	113.9	124.9	114.0	105.0
гостиниц и аналогичных								
средств размещения	80.2	104.4	122.3	86.5	102.9	102.5	104.5	106.6
физической культуры и спорта	2.1р.	109.2	116.7	89.8	101.0	101.0	101.0	124.3
медицинские	120.8	109.4	105.8	106.4	101.9	103.7	114.3	104.7
санаторно-оздоровительные	61.7	97.5	126.3	90.0	78.5	94.5	96.2	110.7
ветеринарные	116.2	108.3	101.4	83.6	90.4	99.2	104.9	111.4
правового характера	100.3	84.9	117.0	75.5	97.5	89.6	92.1	91.9
системы образования	104.6	99.8	91.1	92.3	88.8	96.1	98.1	105.2

ИНДЕКСЫ ФИЗИЧЕСКОГО ОБЪЕМА БЫТОВЫХ УСЛУГ НАСЕЛЕНИЮ
(в сопоставимых ценах; в процентах к предыдущему году)

	2005	2007	2008	2009	2010	2011	2012	2013
Все оказанные бытовые услуги	121.8	111.0	91.7	75.0	99.4	100.4	104.2	105.2
в том числе:								
ремонт, окраска и пошив обуви	154.2	107.5	104.0	111.5	100.8	103.0	102.5	106.4
ремонт и пошив швейных, меховых и кожаных изделий, головных уборов и изделий текстильной галантереи, ремонт, пошив и вязание трикотажных изделий	174.4	107.9	99.6	66.4	71.2	110.0	104.2	100.2
ремонт и техническое обслуживание бытовой радиоэлектронной аппаратуры, бытовых машин и приборов, ремонт и изготовление металлоизделий	149.8	106.2	104.7	84.8	144.1	103.0	106.9	100.0
техническое обслуживание и ремонт транспортных средств, машин и оборудования	124.4	131.0	109.5	115.9	130.9	101.6	115.5	105.5
химическая чистка и крашение	117.8	103.0	155.5	47.6	3.3 р.	88.7	103.5	89.9
услуги прачечных	100.0	97.0	101.7	26.8	77.5	179.3	52.1	91.8
ремонт и строительство жилья и других построек	102.3	113.2	90.9	68.6	90.4	99.4	99.6	106.0
услуги фотоателье, фото- и кинолабораторий	142.0	118.9	105.8	103.0	103.0	103.4	103.0	108.9
услуги бань, душевых и саун	93.0	179.5	114.6	151.8	100.5	100.5	108.1	100.6
парикмахерские и косметические услуги	123.4	109.5	105.2	82.1	100.6	104.9	110.5	107.7
ритуальные услуги	138.0	113.5	103.3	87.4	91.0	101.0	103.0	106.0

МЕТОДОЛОГИЧЕСКИЕ ПОЯСНЕНИЯ

Под **услугами** понимаются полезные результаты производственной деятельности, удовлетворяющие определенные потребности потребителей, но не воплощающиеся в материально – вещественной форме, на которую могли бы распространиться права собственности.

Оказание платных услуг – это производимая по заказу потребителей деятельность на возмездной основе, приводящая к изменению местоположения или состояния принадлежащих потребителю предметов либо к изменению состояния самого потребителя. Ряду услуг могут быть свойственны некоторые из характеристик товаров.

Объем платных услуг населению представляет собой денежный эквивалент объема услуг, оказанных резидентами российской экономики (юридическими лицами, гражданами, занимающимися предпринимательской деятельностью без образования юридического лица, зарегистрированными на территории Российской Федерации) гражданам Российской Федерации, а также гражданам других государств (нерезидентам), потребляющим те или иные услуги на территории Российской Федерации. Этот показатель формируется на основании данных форм федерального статистического наблюдения и оценки скрытой и неформальной деятельности на рынке услуг по утвержденной методике. Данные об объеме платных услуг населению в распределении по видам приведены в соответствии с Общероссийским классификатором услуг населению (ОКУН) с учетом внесенных в него в установленном порядке изменений.

Платные услуги населению включают бытовые, услуги пассажирского транспорта, связи, жилищные услуги, коммунальные услуги, услуги культуры, туристские, услуги физической культуры и спорта, медицинские, санаторно-оздоровительные, услуги правового характера, системы образования, социальные услуги, предоставляемые гражданам пожилого возраста и инвалидам, и другие.

Объем платных бытовых услуг населению представляет собой денежный эквивалент ока-

занных населению различных видов услуг бытового характера с учетом стоимости материалов, узлов, деталей, запасных частей, используемых при оказании этих услуг (за исключением стоимости материалов заказчика).

Услуги производственного характера реализуются либо в создании новой вещи, новой потребительской стоимости, либо в ремонте, реставрации вещи, бывшей в употреблении, в восстановлении или даже увеличении ее потребительской стоимости, и в соответствии с действующей классификацией распределены по различным видам производственной деятельности (ремонт и пошив одежды, пошив и вязание трикотажных изделий, ремонт и техническое обслуживание бытовой радиоэлектронной аппаратуры, бытовых машин и приборов, ремонт и изготовление металлоизделий, изготовление и ремонт мебели, химическая чистка и крашение, услуги прачечных, ремонт и строительство жилья и других построек, техническое обслуживание и ремонт транспортных средств, услуги фотоателье и фото – и кинолабораторий и др.).

Услуги непроизводственного характера обеспечивают релаксацию, реабилитацию, рекреацию существенных сил человека и отдельных его психофизиологических систем либо создают для этого оптимальные условия (услуги бань, душевых, парикмахерских, организаций по уборке квартир и других помещений, натирке полов, протирке стекол, выдаче справок, выполнению поручений, переводов, переписке текстов, ломбардов, похоронных бюро, кладбищ, крематориев).

Индекс физического объема платных услуг населению – относительный показатель, характеризующий изменение объема платных услуг населению в текущем периоде по сравнению с базисным. Этот индекс показывает, на сколько увеличился объем платных услуг населению в результате изменения только его физического объема при исключении влияния динамики цен.

*Общая характеристика
организаций, выполнявших
исследования и разработки* 247

*Основные показатели
деятельности аспирантуры
и докторантуры* 248

*Информационные и
коммуникационные
технологии (ИКТ)* 251

*Методологические
пояснения* 256

Научная деятельность в области не отличалась активностью развития, все параметры по сравнению с 2012 г. практически не изменились.

По состоянию на конец 2013 г. научная деятельность представлена 16 организациями, выполняющими научные исследования и разработки. В их составе 8 научно-исследовательских организаций, 5 высших учебных заведения, ведущих самостоятельные научные разработки и 2 научно-исследовательских, проектно-исследовательских подразделения в промышленных организациях области.

Численность персонала, работающего в системе научной деятельности в 2013 г. составила 3016 человек и практически осталась на уровне предыдущего года. Из них 37.9% – непосредственно ученые-исследователи по различным тематикам научных разработок, остальная часть – численность технического и вспомогательного персонала.

Подготовка научных кадров в области теряет свои позиции. Продолжается снижение охвата обучением в системе послевузовского образования – аспирантуре и докторантуре.

На конец 2013 г. численность аспирантов составила 1056 человек, за год их количество сократилось на 71 человек. Сократился и прием в аспирантуру и выпуск аспирантов. Высшими учебными заведениями и научно-исследовательскими институтами области в 2013 г. принято в аспирантуру 331 человек – на 20 меньше, чем в предыдущем году, выпущено 287 аспирантов против 328 в 2012 г.

В составе отраслей научной деятельности преобладают технические, медицинские и экономические специальности, где сосредоточено более половины всех аспирантов.

По данным обследования организаций о развитии информационно-коммуникационных технологий в Курской области (кроме субъектов малого предпринимательства) 90.3% всех респондентов используют персональные компьютеры, локальные вычислительные сети – 59.9%, сеть Интернет пользуются 76.1% всех обследуемых организаций.

Затраты организаций на информационно-коммуникационные технологии распределяются в следующих пропорциях: наибольшая их доля (34.1%) расходуется на приобретение вычислительной техники, 29.6% приходится на оплату услуг связи, 15.1% – на оплату услуг сторонних организаций и специалистов ИКТ, 13.0% – на приобретение программных средств. В то же время затраты организаций на обучение сотрудников, связанное с развитием и использованием ИКТ не увеличиваются, их доля в течение ряда лет остается на уровне 0.3% – 0.4% от всех затрат на ИКТ.

**ОБЩАЯ ХАРАКТЕРИСТИКА ОРГАНИЗАЦИЙ,
ВЫПОЛНЯВШИХ ИССЛЕДОВАНИЯ И РАЗРАБОТКИ**

**ЧИСЛО ОРГАНИЗАЦИЙ,
ВЫПОЛНЯВШИХ ИССЛЕДОВАНИЯ И РАЗРАБОТКИ**

	2005	2007	2008	2009	2010	2011	2012	2013
Число организаций – всего								
в том числе:	23	19	18	16	15	18	16	16
научно-исследовательские организации	9	9	8	8	8	9	8	8
проектные и проектно-изыскательские организации	3	-	-	-	-	-	-	-
образовательные организации высшего образования	4	5	5	5	4	5	5	5
промышленные организации, имевшие научно-исследовательские, проектно-конструкторские подразделения	6	4	4	2	2	3	2	2
прочие	1	1	1	1	1	1	1	1

**ЧИСЛЕННОСТЬ ПЕРСОНАЛА, ЗАНЯТОГО
ИССЛЕДОВАНИЯМИ И РАЗРАБОТКАМИ
(человек)**

Годы	Численность персонала	в том числе			
		исследователи	техники	вспомогательный персонал	прочий персонал
2005	1571	803	150	460	158
2007	3377	1202	333	1510	332
2008	3185	1186	309	1274	416
2009	2955	1070	311	1152	422
2010	2944	1094	248	1189	413
2011	3128	1235	238	1243	412
2012	3018	1131	244	1233	410
2013	3016	1142	228	1222	424

**ОСНОВНЫЕ ПОКАЗАТЕЛИ ДЕЯТЕЛЬНОСТИ
АСПИРАНТУРЫ И ДОКТОРАНТУРЫ**

ПОДГОТОВКА НАУЧНЫХ КАДРОВ

(человек)

	2005	2007	2008	2009	2010	2011	2012	2013
Численность аспирантов								
Численность аспирантов – всего	960	1152	1169	1195	1242	1253	1127	1056
в том числе в:								
научно-исследовательских институтах	23	18	13	7	8	4	6	3
образовательных организациях высшего образования	937	1134	1156	1188	1234	1249	1121	1053
Прием в аспирантуру – всего	316	422	370	433	460	436	351	331
в том числе:								
научно-исследовательскими институтами	8	4	3	-	4	-	2	-
образовательными организациями высшего образования	308	418	367	433	456	436	349	331
Выпуск из аспирантуры – всего	225	239	256	318	291	291	328	287
в том числе:								
научно-исследовательскими институтами	6	4	5	5	4	2	-	2
образовательными организациями высшего образования	219	235	251	313	287	289	328	285
Численность докторантов								
Численность докторантов	18	16	13	17	22	24	22	23
Прием в докторантуру	4	2	4	11	7	9	8	7
Выпуск из докторантуры	9	4	6	7	2	7	9	6

**ЧИСЛЕННОСТЬ АСПИРАНТОВ, ПРИЁМ И ВЫПУСК
ИЗ АСПИРАНТУРЫ ПО ОТРАСЛЯМ НАУКИ**
(человек)

	2005	2007	2008	2009	2010	2011	2012	2013
Численность аспирантов								
Всего	960	1152	1169	1195	1242	1253	1127	1056
в том числе по отраслям науки:								
физико-математические	26	31	35	55	52	59	59	44
химические	16	20	23	24	22	31	29	24
биологические	52	59	64	68	60	66	59	52
технические	176	209	238	293	314	313	292	268
сельскохозяйственные	40	34	32	34	58	59	58	57
исторические	99	94	86	75	92	95	63	60
экономические	166	196	201	181	151	135	126	132
философские	21	20	17	12	11	8	11	14
филологические	52	53	52	41	37	35	26	32
юридические	15	55	53	64	64	65	58	69
педагогические	145	132	107	87	80	64	35	45
медицинские ¹⁾	76	129	146	151	211	212	207	174
фармацевтические	16	34	28	26	-	-	-	-
ветеринарные	1	5	10	6	-	-	-	-
искусствоведение	5	5	4	4	4	4	2	2
психологические	16	13	10	16	23	30	28	24
социологические	17	29	29	25	35	43	37	37
политология	3	3	3	3	3	-	2	7
культурология	3	4	4	1	1	1	1	1
науки о Земле	15	27	27	29	18	26	31	13
документальная информация	-	-	-	-	6	7	3	1
Прием в аспирантуру								
Всего	316	422	370	433	460	436	351	331
в том числе по отраслям науки:								
физико-математические	8	20	20	26	29	21	12	10
химические	6	8	13	15	13	16	3	4
биологические	20	26	27	26	23	27	18	20
технические	64	95	96	112	114	121	99	78
сельскохозяйственные	11	7	12	18	27	23	23	20
исторические	29	27	27	25	29	22	21	16
экономические	52	71	55	47	53	41	45	66
философские	7	7	4	1	4	4	5	4
филологические	13	11	9	8	10	8	10	11
юридические	5	15	14	34	20	19	17	36
педагогические	48	23	11	19	9	13	12	9
медицинские ¹⁾	30	61	42	51	82	71	60	32
фармацевтические	6	14	3	9	-	-	-	-
ветеринарные	-	3	5	-	-	-	-	-
искусствоведение	2	3	1	1	3	3	1	1
психологические	1	4	2	10	11	9	7	3
социологические	7	8	6	10	17	18	6	10
политология	1	1	1	1	1	-	2	4
культурология	1	1	1	1	1	-	-	-
науки о Земле	5	17	21	19	12	14	9	7
документальная информация	-	-	-	-	2	6	1	-

	Продолжение							
	2005	2007	2008	2009	2010	2011	2012	2013
Выпуск из аспирантуры								
Всего	225	239	256	318	291	291	328	287
в том числе по отраслям науки:								
физико-математические	9	3	6	5	17	9	10	16
химические	3	4	4	5	8	2	5	9
биологические	13	18	14	17	21	14	19	15
технические	42	40	45	50	63	78	76	59
сельскохозяйственные	11	11	10	12	7	8	13	16
исторические	19	21	31	27	13	20	34	19
экономические	43	50	40	49	59	33	35	40
философские	5	6	4	5	4	4	4	4
филологические	12	10	13	15	9	6	12	3
юридические	3	5	12	16	11	12	23	19
педагогические	33	32	32	39	11	21	24	13
медицинские ¹⁾	19	21	25	44	41	66	52	51
фармацевтические	2	2	6	11	-	-	-	-
ветеринарные	-	-	-	2	-	-	-	-
искусствоведение	-	1	-	1	2	1	-	1
психологические	4	2	4	2	3	2	5	10
социологические	3	9	4	12	5	7	9	9
политология	-	1	1	1	1	2	1	-
культурология	-	-	-	1	1	-	-	-
науки о Земле	4	3	5	4	12	4	6	2
документальная информация	-	-	-	-	3	2	-	1

¹⁾ С 2010 г. данные по медицинским отраслям науки включают фармацевтические и ветеринарные.

ИНФОРМАЦИОННЫЕ И КОММУНИКАЦИОННЫЕ ТЕХНОЛОГИИ (ИКТ)¹⁾

**ИСПОЛЬЗОВАНИЕ ВЫЧИСЛИТЕЛЬНОЙ ТЕХНИКИ
В ОРГАНИЗАЦИЯХ ПО ВИДАМ ЭКОНОМИЧЕСКОЙ ДЕЯТЕЛЬНОСТИ**

(в процентах от общего числа обследованных организаций
соответствующего вида деятельности)

	Организации, использовавшие											
	персональные компьютеры						локальные вычислительные сети					
	2008	2009	2010	2011	2012	2013	2008	2009	2010	2011	2012	2013
Всего	89.2	90.4	89.4	89.5	89.8	90.3	49.3	49.8	50.5	55.2	57.7	59.9
в том числе:												
Добыча полезных ископаемых	100.0	100.0	100.0	100.0	100.0	100.0	100.0	100.0	100.0	100.0	100.0	100.0
Обрабатывающие производства	96.1	97.1	96.9	99.4	99.3	98.1	79.3	81.4	81.9	83.3	87.6	88.5
Производство и распределение электроэнергии, газа и воды	73.9	72.4	73.7	79.4	72.5	67.4	40.6	44.8	45.6	49.2	42.5	41.1
Строительство	96.4	97.9	97.9	97.7	94.9	100.0	83.6	85.4	85.1	90.7	92.3	92.1
Оптовая и розничная торговля; ремонт автотранспортных средств, мотоциклов, бытовых изделий и предметов личного пользования	92.2	92.3	93.5	97.3	97.0	96.1	78.9	70.5	78.3	83.9	85.1	87.4
Гостиницы и рестораны	62.5	81.3	66.7	66.7	77.3	88.9	45.8	56.3	50.0	45.8	50.0	55.6
Транспорт и связь	97.7	100.0	100.0	95.3	95.5	97.5	76.1	81.1	82.6	72.9	77.3	81.7
Финансовая деятельность	94.5	100.0	100.0	100.0	100.0	100.0	87.3	98.2	91.2	90.6	90.0	94.4
Операции с недвижимым имуществом, аренда и предоставление услуг	91.5	92.2	93.2	92.1	95.4	96.5	60.1	61.2	65.3	64.6	74.1	79.8
Государственное управление и обеспечение военной безопасности; социальное страхование	97.3	97.8	98.4	98.1	98.5	99.0	37.6	40.2	42.0	55.2	59.6	64.3
Высшее образование	100.0	100.0	100.0	100.0	100.0	100.0	81.3	81.3	73.3	81.5	82.1	75.9
Здравоохранение и предоставление социальных услуг	99.0	99.0	99.0	99.5	99.5	99.5	70.3	73.9	76.6	83.6	87.7	90.1
Деятельность по организации отдыха и развлечений, культуры и спорта	54.3	63.4	61.4	68.1	70.6	72.8	12.7	12.1	14.1	14.8	17.3	18.2
Другие виды деятельности	77.8	77.8	70.0	66.7	55.6	77.8	55.6	55.6	50.0	55.6	55.6	55.6

¹⁾Без субъектов малого предпринимательства.

**ИСПОЛЬЗОВАНИЕ ГЛОБАЛЬНЫХ ИНФОРМАЦИОННЫХ СЕТЕЙ
В ОРГАНИЗАЦИЯХ ПО ВИДАМ ЭКОНОМИЧЕСКОЙ ДЕЯТЕЛЬНОСТИ**

(в процентах от общего числа обследованных организаций
соответствующего вида деятельности)

	Организации, использовавшие глобальные информационные сети						из них сеть Интернет					
	2008	2009	2010	2011	2012	2013	2008	2009	2010	2011	2012	2013
Всего	64.6	67.2	68.4	69.6	74.8	77.4	49.5	52.4	56.1	64.4	71.9	76.1
в том числе:												
Добыча полезных ископаемых	100.0	100.0	100.0	100.0	100.0	100.0	100.0	100.0	100.0	100.0	100.0	100.0
Обрабатывающие производства	85.5	90.1	93.1	93.6	95.4	95.5	84.4	90.1	92.5	93.6	95.4	95.5
Производство и распределение электроэнергии, газа и воды	42.0	48.3	54.4	57.1	58.8	57.9	37.7	46.6	54.4	57.1	58.8	57.9
Строительство	90.9	91.7	95.7	97.7	94.9	100.0	81.8	91.7	95.7	97.7	94.9	100.0
Оптовая и розничная торговля; ремонт автотранспортных средств, мотоциклов, бытовых изделий и предметов личного пользования	84.4	84.6	89.1	90.2	94.1	95.1	83.3	82.1	88.0	89.3	94.1	95.1
Гостиницы и рестораны	33.3	50.0	50.0	54.2	54.5	72.2	33.3	50.0	50.0	54.2	54.5	72.2
Транспорт и связь	79.5	86.7	87.0	85.0	86.4	92.5	72.7	71.1	72.8	69.2	73.6	80.8
Финансовая деятельность	89.1	100.0	100.0	100.0	100.0	100.0	85.5	98.2	100.0	96.2	100.0	100.0
Операции с недвижимым имуществом, аренда и предоставление услуг	65.0	65.8	72.6	76.7	84.9	90.7	61.9	61.6	69.9	73.8	84.2	90.3
Государственное управление и обеспечение военной безопасности; социальное страхование	65.9	71.6	72.5	75.9	87.9	92.1	32.6	38.7	44.9	64.3	81.1	90.1
Высшее образование	84.4	84.4	86.7	92.6	92.9	93.1	84.4	84.4	86.7	92.6	92.9	93.1
Здравоохранение и предоставление социальных услуг	85.2	89.7	94.0	97.5	98.0	99.0	78.5	86.2	91.0	96.5	97.5	98.5
Деятельность по организации отдыха и развлечений, культуры и спорта	21.3	22.2	24.6	28.4	34.9	37.6	18.7	18.3	19.9	26.5	34.0	37.3
Другие виды деятельности	77.8	77.8	70.0	66.7	55.6	55.6	77.8	77.8	70.0	66.7	55.6	55.6

**РАСПРЕДЕЛЕНИЕ ЗАТРАТ ОРГАНИЗАЦИЙ НА ИНФОРМАЦИОННЫЕ И
КОММУНИКАЦИОННЫЕ ТЕХНОЛОГИИ (ИКТ)
ПО ВИДАМ ЭКОНОМИЧЕСКОЙ ДЕЯТЕЛЬНОСТИ**
(в процентах к итогу)

	Затраты на ИКТ- всего	в том числе затраты на						
		приобре- тение вы- числи- тельной техники	приобре- тение про- граммных средств	оплату услуг связи	из них оплата доступа к сети Интернет	обучение сотрудни- ков, связан- ное с разви- тием и использо- ванием ИКТ	оплату услуг сто- ронних ор- ганизаций и специали- стов по ИКТ (кроме услуг связи и обу- чения)	прочие затраты
Всего								
2008	100	30.8	12.3	32.3	5.1	0.4	10.2	14.1
2009	100	17.0	10.4	32.5	6.3	0.3	12.6	27.3
2010	100	26.5	14.6	34.7	6.6	0.4	14.6	9.2
2011	100	25.6	17.3	31.3	6.8	0.3	18.5	7.0
2012	100	29.2	16.6	28.6	6.9	0.4	19.8	5.4
2013	100	34.1	13.0	29.6	7.6	0.3	15.1	7.9
в том числе:								
Добыча полезных ископаемых								
2008	100	41.3	26.3	14.8	2.0	0.4	0.1	17.1
2009	100	3.8	10.6	78.0	15.5	0.6	0.0	7.0
2010	100	2.8	72.1	12.9	1.3	0.6	3.2	8.4
2011	100	24.5	47.8	14.4	1.2	0.4	2.9	10.0
2012	100	6.9	75.1	9.4	1.1	0.6	-	8.0
2013	100	23.0	65.3	9.5	0.5	0.4	1.0	0.9
Обрабатывающие производства								
2008	100	25.3	18.5	33.7	5.3	0.7	9.1	12.8
2009	100	5.2	8.1	17.5	3.8	0.3	4.3	64.6
2010	100	20.5	17.7	37.8	8.3	0.2	12.8	11.0
2011	100	23.3	22.9	32.5	7.3	0.3	10.4	10.6
2012	100	21.5	18.5	33.7	8.1	0.8	17.5	8.0
2013	100	21.7	19.8	34.4	7.7	0.3	14.0	9.9
Производство и распределение электроэнергии, газа и воды								
2008	100	50.2	7.8	16.8	2.4	0.2	8.2	16.8
2009	100	11.2	13.3	22.6	2.5	0.5	44.5	8.0
2010	100	16.5	12.3	22.0	2.0	0.4	40.6	8.2
2011	100	10.9	13.0	23.5	2.5	0.2	44.5	7.8
2012	100	12.9	19.4	25.2	2.8	0.2	34.4	7.8
2013	100	12.6	22.9	26.5	2.7	0.1	29.7	8.2
Строительство								
2008	100	25.7	10.6	41.6	5.7	0.1	7.0	14.9
2009	100	21.9	5.5	49.1	10.1	0.0	9.4	14.2
2010	100	21.0	9.0	48.0	10.5	0.5	9.7	11.8
2011	100	25.9	6.3	47.6	15.1	0.2	9.6	10.3
2012	100	15.4	9.7	55.1	20.4	0.0	14.6	5.1
2013	100	21.7	13.6	47.5	12.9	0.1	13.4	3.6

	Затраты на ИКТ-всего	в том числе затраты на						
		приобретение вычислительной техники	приобретение программных средств	оплату услуг связи	из них оплата доступа к сети Интернет	обучение сотрудников, связанное с развитием и использованием ИКТ	оплату услуг сторонних организаций и специалистов (кроме услуг связи и обучения)	прочие затраты
Оптовая и розничная торговля; ремонт автотранспортных средств, мотоциклов, бытовых изделий и предметов личного пользования								
2008	100	26.6	11.3	42.8	12.8	0.4	9.7	9.2
2009	100	17.2	11.1	52.3	16.5	0.1	12.5	6.9
2010	100	22.7	8.7	48.7	14.3	0.0	14.2	5.7
2011	100	21.7	5.4	43.7	15.1	0.2	26.9	2.1
2012	100	20.6	9.0	40.2	15.0	0.3	24.6	5.2
2013	100	20.1	10.3	33.7	11.0	0.2	33.2	2.5
Гостиницы и рестораны								
2008	100	18.1	17.9	46.3	6.6	0.0	7.6	10.0
2009	100	36.6	5.9	44.9	2.5	0.0	5.1	7.5
2010	100	5.6	6.3	66.3	8.5	0.5	11.0	10.2
2011	100	18.1	10.8	42.2	8.5	0.9	11.6	16.4
2012	100	15.0	10.8	47.8	9.9	2.4	13.2	10.8
2013	100	5.2	14.2	50.2	15.6	1.0	24.6	4.8
Транспорт и связь								
2008	100	7.9	25.7	58.7	4.0	0.1	4.5	3.0
2009	100	19.9	20.1	52.7	5.0	0.3	2.8	4.2
2010	100	21.8	21.3	49.5	7.0	0.2	3.7	3.5
2011	100	13.4	8.3	50.8	9.6	0.1	22.1	5.3
2012	100	14.6	6.4	50.6	7.7	0.3	25.3	2.8
2013	100	9.7	9.3	70.1	23.7	0.3	7.2	3.4
Финансовая деятельность								
2008	100	49.2	6.9	25.7	4.0	0.5	4.9	12.8
2009	100	16.6	6.0	32.1	9.1	0.3	7.0	38.0
2010	100	40.3	6.3	33.5	7.1	0.6	4.1	15.1
2011	100	40.7	7.1	38.2	4.0	0.2	5.2	8.6
2012	100	30.6	7.9	39.7	17.6	0.0	13.3	8.5
2013	100	35.9	9.1	38.2	11.1	0.1	8.2	8.4
Операции с недвижимым имуществом, аренда и предоставление услуг								
2008	100	29.5	8.1	23.4	5.5	0.5	18.3	20.2
2009	100	28.9	11.4	26.4	6.8	0.1	8.7	24.4
2010	100	33.0	14.8	26.6	7.7	0.1	10.1	15.5
2011	100	14.7	46.6	27.0	15.5	0.3	6.3	5.0
2012	100	19.5	14.6	52.1	17.1	1.4	8.8	3.6
2013	100	43.1	10.8	37.2	10.3	0.4	6.8	1.8

Продолжение

	Затраты на ИКТ-всего	в том числе затраты на						
		приобретение вычислительной техники	приобретение программных средств	оплату услуг связи	из них оплата доступа к сети Интернет	обучение сотрудников, связанное с развитием и использованием ИКТ	оплату услуг сторонних организаций и специалистов по ИКТ (кроме услуг связи и обучения)	прочие затраты
Государственное управление и обеспечение военной безопасности; социальное страхование								
2008	100	26.2	4.7	30.7	5.8	0.3	18.5	19.6
2009	100	25.4	6.8	34.3	7.0	0.1	13.0	20.4
2010	100	32.6	11.5	31.1	4.9	0.5	17.1	7.3
2011	100	26.9	17.4	26.4	4.2	0.3	22.5	6.4
2012	100	40.7	17.7	15.8	2.5	0.3	21.3	4.2
2013	100	47.1	5.9	19.1	3.8	0.3	14.9	12.7
Высшее образование								
2008	100	46.0	6.9	22.4	9.5	1.2	13.8	9.8
2009	100	35.6	9.3	34.8	18.1	1.8	6.5	12.1
2010	100	32.3	14.5	38.7	19.0	1.0	6.4	7.2
2011	100	49.9	10.1	31.5	12.6	0.8	3.3	4.4
2012	100	52.4	5.5	29.0	15.4	0.2	6.9	6.0
2013	100	50.9	5.7	34.4	17.3	0.5	7.3	1.3
Здравоохранение и предоставление социальных услуг								
2008	100	21.9	12.9	38.5	4.3	0.3	8.3	18.2
2009	100	18.8	10.0	41.7	5.0	0.1	11.4	17.9
2010	100	22.5	8.0	40.3	6.4	0.1	13.0	16.1
2011	100	33.8	13.8	30.4	6.3	0.4	10.3	11.3
2012	100	33.5	13.2	33.9	7.9	0.4	12.8	6.2
2013	100	40.7	14.8	27.1	7.7	0.4	13.8	3.1
Деятельность по организации отдыха и развлечения, культуры и спорта								
2008	100	23.8	7.0	36.0	4.0	1.4	11.1	20.7
2009	100	19.3	4.2	43.2	4.6	0.1	9.5	23.8
2010	100	20.0	9.0	41.1	6.1	0.5	13.5	15.9
2011	100	66.5	7.5	12.4	3.2	0.3	10.2	3.1
2012	100	20.2	10.6	46.5	7.9	1.1	16.6	4.9
2013	100	39.4	13.2	31.1	10.0	0.3	12.2	3.9
Другие виды деятельности								
2008	100	14.4	4.6	41.5	13.6	0.1	19.1	20.4
2009	100	0.1	3.0	49.8	16.0	0.1	18.6	28.4
2010	100	-	1.9	53.1	11.5	-	22.0	23.0
2011	100	2.2	0.8	53.1	10.3	0.4	20.6	22.9
2012	100	3.1	1.5	48.1	10.3	0.7	40.2	6.4
2013	100	6.9	14.8	39.6	10.0	0.1	31.4	7.2

МЕТОДОЛОГИЧЕСКИЕ ПОЯСНЕНИЯ

Персонал, занятый исследованиями и разработками - совокупность лиц, чья творческая деятельность, осуществляемая на систематической основе, направлена на увеличение суммы научных знаний и поиск новых областей применения этих знаний, а так же занятых оказанием прямых услуг, связанных с выполнением исследований и разработок. В статистике персонал, занятый исследованиями и разработками, учитывается как списочный состав работников организаций, выполняющих исследования и разработки.

В составе персонала, занятого исследованиями и разработками, выделяются четыре категории: исследователи, техники, вспомогательный персонал и прочий персонал.

Исследователи - работники, профессионально занимающиеся исследованиями и разработками и непосредственно осуществляющие создание новых знаний, продуктов, методов и систем, а также управление указанными видами деятельности.

Техники – работники, участвующие в исследованиях и разработках, выполняющие технические функции, как правило, под руководством исследователей.

Вспомогательный персонал - работники, выполняющие вспомогательные функции, связанные с проведением исследований и разработок: работники планово-экономических, финансовых подразделений, патентных служб, подразделений научно-технической информации, научно-технических библиотек; рабочие, осуществляющие монтаж, наладку, обслуживание и ремонт научного оборудования и приборов; рабочие опытных (экспериментальных) производств; лаборанты, не имеющие высшего и среднего профессионального образования.

Прочий персонал - работники по хозяйственному обслуживанию, а так же выполняющие функции общего характера, связанные с деятельностью организации в целом (работники бухгалтерии, кадровой службы, канцелярии, подразделений материально-технического обеспечения и т.п.).

Аспирантура - основная форма подготовки научно-педагогических и научных кадров в системе послевузовского профессионального образования. Подготовка аспирантов осуществляется по отраслям науки и научным специальностям в соответствии с действующей Номенк-

латурой специальностей научных работников, утвержденной Министерством промышленности и науки Российской Федерации от 31.01.01 г. № 47 и от 26.02.04г. № 58. В аспирантуру принимаются лица, имеющие высшее профессиональное образование. Обучение осуществляется в аспирантуре по очной и заочной формам.

Под **информационными и коммуникационными технологиями (далее ИКТ)** понимаются технологии, использующие средства микроэлектроники для сбора, хранения, обработки, поиска, передачи и представления данных, текстов, образов и звука.

Глобальная информационная сеть охватывает совокупность электронно-вычислительных машин (ЭВМ) и (или) их локальных сетей, которые могут быть расположены в любых точках земного шара, связанных между собой каналами дальней связи (коммутируемыми или выделенными), предоставляемыми телефонными компаниями или другими организациями связи. Глобальная информационная сеть обеспечивает пользователям возможность обмениваться информацией, совместно использовать технические и программные средства, информационные ресурсы. Глобальная сеть может быть как общедоступной (Интернет), так и специализированной (корпоративной или ведомственной).

Локальная вычислительная сеть, в отличие от глобальной информационной сети, соединяет две или более ЭВМ (возможно, разного типа), расположенные в пределах одного здания или нескольких соседних зданий, и не использует для этого средства связи общего назначения.

Затраты на информационные и коммуникационные технологии представляют собой выраженные в денежной форме фактические расходы организации, связанные с закупкой вычислительной техники и программного обеспечения, оплатой услуг связи, обучением сотрудников разработке и применению ИКТ, оплатой услуг сторонних организаций и специалистов, а также прочие расходы на ИКТ, включая затраты организации на разработку программных средств собственными силами. В составе затрат на ИКТ учитываются текущие и капитальные затраты обследованных организаций (без субъектов малого предпринимательства).

ФИНАНСЫ

Раздел 21

<i>Состояние расчетов в организациях</i>	<i>259</i>
<i>Финансовые результаты и платежеспособность организаций</i>	<i>263</i>
<i>Методологические пояснения</i>	<i>266</i>

Сальдированный финансовый результат деятельности крупных и средних организаций области в 2013 г. увеличился по отношению к предыдущему году на 7.1% и составил 42.2 млрд. руб. Основной вклад в объем сальдированного финансового результата вносит вид экономической деятельности «добыча полезных ископаемых», хотя его доля продолжает снижаться – с 65.2% в 2012 г. до 61.5% в 2013 г. Размеры положительного финансового результата возросли по видам деятельности «обрабатывающие производства» – в 2.7 раза, «сельское хозяйство, охота и лесное хозяйство» – на 9.7%, «строительство» – на 5.2%, «оптовая и розничная торговля, ремонт автотранспортных средств, мотоциклов, бытовых изделий и предметов личного пользования» – на 41.5%.

По итогам 2013 г. прибыль получили 430 организаций области (на 47 организаций больше, чем в 2012 г.), убыток – 162 организации (на 1 организацию меньше). В целом по области объем полученной прибыли возрос по отношению к 2012 г. на 11.2%, однако при этом размеры убытка увеличились на 47.8%.

Доля убыточных организаций в общем количестве крупных и средних коммерческих организаций за год снизилась на 2.5 п.п. и по итогам 2013 г. составила 27.4%. Снижение удельного веса убыточных организаций отмечено во многих видах экономической деятельности: «обрабатывающие производства» – с 26.1% до 19.8%, «строительство» – с 21.4% до 17.1%, «оптовая и розничная торговля, ремонт автотранспортных средств, мотоциклов, бытовых изделий и предметов личного пользования» – с 28.6% до 21.4%, «транспорт и связь» – с 40.9% до 38.3%, «операции с недвижимым имуществом, аренда и предоставление услуг» – с 40.7% до 39.5%, «предоставление прочих коммунальных, социальных и персональных услуг» – с 36.8% до 23.3%. Вместе с тем, по отдельным видам экономической деятельности доля убыточных организаций была очень высокой: в «производстве и распределении электроэнергии, газа и воды» половина организаций работали с убытком, в «образовании» и «здравоохранении и предоставлении социальных услуг» – 37.5%.

В 2013 г. взаимные долги по расчетам организаций несколько снизились. Общая дебиторская задолженность на конец декабря 2013 г. сократилась на 0.4% по сравнению с аналогичной датой 2012 г., кредиторская задолженность – на 1.5%. Просроченные долги организаций снизились почти в половину: просроченная дебиторская задолженность на конец 2013 г. составила 6.0 млрд. руб., просроченная кредиторская задолженность – 9.9 млрд. руб.

Подавляющая часть просроченных долгов приходится на виды деятельности промышленного производства: объем просроченной дебиторской задолженности на 27.1% сформировался в «обрабатывающих производствах», 25.4% приходится на «производство и распределение электроэнергии, газа и воды». Объем просроченной кредиторской задолженности сформирован на 41.2% за счет вида деятельности «обрабатывающие производства», 24.7% – «производство и распределение электроэнергии, газа и воды». Кроме того, 15.4% просроченной кредиторской задолженности приходится на организации сельского хозяйства.

Общая задолженность организаций по кредитам банков и займам возросла за 2013 г. на 15.0% и на конец года составила 165.4 млрд. руб., при этом просроченная задолженность продолжала сокращаться и составила лишь 6.7 млн. руб.

СОСТОЯНИЕ РАСЧЕТОВ В ОРГАНИЗАЦИЯХ ¹⁾

ЗАДОЛЖЕННОСТЬ ОРГАНИЗАЦИЙ
(на конец года; миллионов рублей)

	2005	2007	2008	2009	2010	2011	2012	2013
Суммарная задолженность по обязательствам	62553.6	99323.0	137969.1	136177.5	148306.8	170357.6	231136.1	251320.5
из неё просроченная	7757.4	7770.6	11017.0	10082.1	15238.8	17231.3	17679.3	9917.2
Из суммарной задолженности:								
кредиторская задолженность	24908.9	42067.1	57145.1	56408.3	60420.8	75235.1	87238.3	85886.8
из неё просроченная	7507.7	6769.5	10196.7	9018.4	10545.2	17167.7	17671.7	9910.5
задолженность по кредитам банков и займам	37644.7	57255.9	80824.0	79769.2	87886.0	95122.5	143897.8	165433.7
из неё просроченная	249.7	1001.1	820.3	1063.7	4693.6	63.6	7.6	6.7
Дебиторская задолженность	25344.7	42844.7	54943.5	61548.1	69910.1	85279.0	91689.2	91349.3
из неё просроченная	7549.7	7356.3	11744.1	10199.5	5064.2	8270.9	11674.4	5956.3

**ПРОСРОЧЕННАЯ КРЕДИТОРСКАЯ ЗАДОЛЖЕННОСТЬ ОРГАНИЗАЦИЙ
ПО ВИДАМ ЭКОНОМИЧЕСКОЙ ДЕЯТЕЛЬНОСТИ в 2013 г.**
(на конец года; миллионов рублей)

	Просроченная кредиторская задолженность	из нее		
		поставщикам	в бюджет	по платежам в государственные внебюджетные фонды
Всего	9910.5	8931.0	487.2	272.4
в процентах к итогу	100.0	90.1	4.9	2.7
из него организации с основным видом экономической деятельности:				
Сельское хозяйство, охота и лесное хозяйство	1523.9	1405.3	23.3	95.3
в процентах к итогу	100.0	92.2	1.5	6.3
Добыча полезных ископаемых	-	-
в процентах к итогу	100.0	100.0	-	-
Обрабатывающие производства	4084.9	3458.3	371.2	157.3
в процентах к итогу	100.0	84.7	9.1	3.9
Производство и распределение электроэнергии, газа и воды	2446.5	2394.6	3.2	0.7
в процентах к итогу	100.0	97.9	0.1	0.0
Строительство	624.1	507.8	61.9	6.7
в процентах к итогу	100.0	81.4	9.9	1.1
Оптовая и розничная торговля; ремонт автотранспортных средств, мотоциклов, бытовых изделий и предметов личного пользования	12.4	8.8	-	-
в процентах к итогу	100.0	71.0	-	-
Гостиницы и рестораны	1.0	0.0	0.9	0.0
в процентах к итогу	100.0	0.0	90.0	0.0
Транспорт и связь	68.8	53.9	8.2	4.9
в процентах к итогу	100.0	78.3	11.9	7.1
Операции с недвижимым имуществом, аренда и предоставление услуг	48.3	26.3	13.4	3.3
в процентах к итогу	100.0	54.5	27.7	6.8
Образование	8.4	0.6	3.0	2.9
в процентах к итогу	100.0	7.1	35.7	34.5
Предоставление прочих коммунальных, социальных и персональных услуг	18.4	5.5	2.1	1.2
в процентах к итогу	100.0	29.9	11.4	6.5

¹⁾ По крупным и средним организациям.

²⁾ Данные не публикуются в целях обеспечения конфиденциальности первичных статистических данных, полученных от организаций, в соответствии с Федеральным законом от 29.11.07 №282-ФЗ «Об официальном статистическом учете и системе государственной статистики в Российской Федерации» (ст.4 п.5, ст.9 п.1).

**ПРОСРОЧЕННАЯ ДЕБИТОРСКАЯ ЗАДОЛЖЕННОСТЬ ОРГАНИЗАЦИЙ
ПО ВИДАМ ЭКОНОМИЧЕСКОЙ ДЕЯТЕЛЬНОСТИ в 2013 г.**
(на конец года; миллионов рублей)

	Просроченная дебиторская задолженность	из нее покупателей
Всего	5956.3	5377.3
в процентах к итогу	100.0	90.3
из него организации с основным видом экономической деятельности:		
Сельское хозяйство, охота и лесное хозяйство	975.2	826.6
в процентах к итогу	100.0	84.8
Добыча полезных ископаемых	... ¹⁾	... ¹⁾
в процентах к итогу	100.0	90.9
Обрабатывающие производства	1614.7	1490.5
в процентах к итогу	100.0	92.3
Производство и распределение электроэнергии, газа и воды	1510.6	1496.0
в процентах к итогу	100.0	99.0
Строительство	369.4	302.7
в процентах к итогу	100.0	81.9
Оптовая и розничная торговля; ремонт автотранспортных средств, мотоциклов, бытовых изделий и предметов личного пользования	11.5	10.5
в процентах к итогу	100.0	91.3
Гостиницы и рестораны	0.0	0.0
в процентах к итогу	100.0	100.0
Транспорт и связь	62.7	51.4
в процентах к итогу	100.0	82.0
Операции с недвижимым имуществом, аренда и предоставление услуг	154.6	28.0
в процентах к итогу	100.0	18.1
Образование	-	-
в процентах к итогу	-	-
Предоставление прочих коммунальных, социальных и персональных услуг	11.9	11.4
в процентах к итогу	100.0	95.8

¹⁾ Данные не публикуются в целях обеспечения конфиденциальности первичных статистических данных, полученных от организаций, в соответствии с Федеральным законом от 29.11.07 №282-ФЗ «Об официальном статистическом учете и системе государственной статистики в Российской Федерации» (ст.4 п.5, ст.9 п.1).

**ПРЕВЫШЕНИЕ КРЕДИТОРСКОЙ ЗАДОЛЖЕННОСТИ НАД ДЕБИТОРСКОЙ
ПО ВИДАМ ЭКОНОМИЧЕСКОЙ ДЕЯТЕЛЬНОСТИ
в 2013 г.**

(на конец года; миллионов рублей)

	Дебиторская задолженность	Кредиторская задолженность	Превышение кредиторской задолженности над дебиторской	
			всего	в процентах к дебиторской задолженности
Всего	91349.3	85886.8	-5462.6	x
из него организации с основным видом экономической деятельности:				
Сельское хозяйство, охота и лесное хозяйство	16668.6	16448.3	-220.3	x
Добыча полезных ископаемых	... ¹⁾	... ¹⁾	... ¹⁾	x
Обрабатывающие производства	36984.8	29645.9	-7338.9	x
Производство и распределение электроэнергии, газа и воды	4701.1	9558.6	4857.5	103.3
Строительство	4736.8	4888.4	151.6	3.2
Оптовая и розничная торговля; ремонт автотранспортных средств, мотоциклов, бытовых изделий и предметов личного пользования	15887.3	12588.5	-3298.7	x
Гостиницы и рестораны	54.4	106.5	52.1	95.8
Транспорт и связь	2720.1	2938.9	218.9	8.0
Операции с недвижимым имуществом, аренда и предоставление услуг	1909.9	3483.7	1573.8	82.4
Образование	28.5	293.3	264.8	9.3р.
Здравоохранение и предоставление социальных услуг	32.1	44.2	12.1	37.6
Предоставление прочих коммунальных, социальных и персональных услуг	79.8	141.3	61.4	77.0

¹⁾ Данные не публикуются в целях обеспечения конфиденциальности первичных статистических данных, полученных от организаций, в соответствии с Федеральным законом от 29.11.07 №282-ФЗ «Об официальном статистическом учете и системе государственной статистики в Российской Федерации» (ст.4 п.5, ст.9 п.1).

**ЗАДОЛЖЕННОСТЬ ПОКУПАТЕЛЕЙ И ПОСТАВЩИКАМ
ПО ВИДАМ ЭКОНОМИЧЕСКОЙ ДЕЯТЕЛЬНОСТИ
в 2013 г.**

(на конец года; миллионов рублей)

	Задолжен- ность покупате- лей	в том числе просроченная		Задолжен- ность поставщи- кам	в том числе просроченная	
		всего	в процентах от общей задолжен- ности		всего	в процентах от общей задолжен- ности
Всего	58297.8	5377.3	9.2	56355.5	8931.0	15.8
из него организации с основным видом экономической деятельности:						
Сельское хозяйство, охота и лесное хозяйство	8148.9	826.6	10.1	12776.9	1405.3	11.0
Добыча полезных ископаемых	... ¹⁾	... ¹⁾	12.7	... ¹⁾	... ¹⁾	13.2
Обрабатывающие производства	25885.0	1490.5	5.8	19048.9	3458.3	18.2
Производство и распределение электроэнергии, газа и воды	4199.0	1496.0	35.6	7620.6	2394.6	31.4
Строительство	3295.2	302.7	9.2	3371.1	507.8	15.1
Оптовая и розничная торговля; ремонт автотранспортных средств, мотоциклов, бытовых изделий и предметов личного пользования	9070.0	10.5	0.1	7456.4	8.8	0.1
Гостиницы и рестораны	52.5	0.0	0.1	70.9	0.0	0.0
Транспорт и связь	1386.8	51.4	3.7	1116.9	53.9	4.8
Операции с недвижимым имуществом, аренда и предоставление услуг	839.9	28.0	3.3	906.8	26.3	2.9
Образование	15.9	-	-	17.2	0.6	3.4
Здравоохранение и предоставление социальных услуг	27.8	-	-	24.3	-	-
Предоставление прочих коммунальных, социальных и персональных услуг	48.1	11.4	23.7	45.1	5.5	12.3

¹⁾ Данные не публикуются в целях обеспечения конфиденциальности первичных статистических данных, полученных от организаций, в соответствии с Федеральным законом от 29.11.07 №282-ФЗ «Об официальном статистическом учете и системе государственной статистики в Российской Федерации» (ст.4 п.5, ст.9 п.1).

ФИНАНСОВЫЕ РЕЗУЛЬТАТЫ И ПЛАТЕЖЕСПОСОБНОСТЬ ОРГАНИЗАЦИЙ

САЛЬДИРОВАННЫЙ ФИНАНСОВЫЙ РЕЗУЛЬТАТ (ПРИБЫЛЬ МИНУС УБЫТОК) ОРГАНИЗАЦИЙ ПО ВИДАМ ЭКОНОМИЧЕСКОЙ ДЕЯТЕЛЬНОСТИ ¹⁾ (в фактически действовавших ценах; миллионов рублей)

	2005	2007	2008	2009	2010	2011	2012	2013
Сальдированный финансовый результат (прибыль минус убыток) –								
всего	12704	19655	26345	4209	15307	42996	39362	42169
из него организации с основным видом экономической деятельности:								
Сельское хозяйство, охота и лесное хозяйство	-182	954	-434	-597	312	810	3603	3951
Добыча полезных ископаемых	10895	14077	22057	762	6851	33884	25669	25946
Обработывающие производства	896	2275	2785	993	2228	3686	2576	7076
Производство и распределение электроэнергии, газа и воды	828	855	389	563	867	-7	376	-1426
Строительство	29	481	425	2132	1970	1177	2735	2878
Оптовая и розничная торговля; ремонт автотранспортных средств, мотоциклов, бытовых изделий и предметов личного пользования	214	676	-32	621	702	841	1394	1972
Гостиницы и рестораны	4	7	24	5	3	45	51	46
Транспорт и связь	-133	110	237	476	2269	2934	3475	2158
Операции с недвижимым имуществом, аренда и предоставление услуг	135	196	158	-317	141	-14	-335	-273
Образование	4	-1	21	-7	-9	-9	1	-2
Здравоохранение и предоставление социальных услуг	3	8	12	14	10	2	6	9
Предоставление прочих коммунальных, социальных и персональных услуг	1	9	12	0	-28	-21	-23	12

¹⁾ Без субъектов малого предпринимательства, по данным годовой бухгалтерской отчетности.
Знак (-) означает убыток.

**УДЕЛЬНЫЙ ВЕС УБЫТОЧНЫХ ОРГАНИЗАЦИЙ
ПО ВИДАМ ЭКОНОМИЧЕСКОЙ ДЕЯТЕЛЬНОСТИ ¹⁾**
(в процентах от общего числа организаций)

	2005	2007	2008	2009	2010	2011	2012	2013
Всего	46.4	25.4	27.0	30.8	25.8	26.7	29.9	27.4
из него организации с основным видом экономической деятельности:								
Сельское хозяйство, охота и лесное хозяйство	52.6	21.0	30.2	30.6	27.6	21.6	25.4	25.4
Добыча полезных ископаемых	50.0	-	-	-	-	-	-	-
Обрабатывающие производства	46.8	32.9	26.3	37.2	28.4	24.5	26.1	19.8
Производство и распределение электроэнергии, газа и воды	48.9	27.8	31.0	25.0	12.0	40.6	42.9	50.0
Строительство	50.8	16.7	25.0	26.7	17.5	28.2	21.4	17.1
Оптовая и розничная торговля; ремонт автотранспортных средств, мотоциклов, бытовых изделий и предметов личного пользования	34.2	31.2	25.0	29.8	21.5	24.3	28.6	21.4
Гостиницы и рестораны	28.6	23.1	16.7	33.3	33.3	9.1	18.2	10.0
Транспорт и связь	35.5	20.8	20.8	26.8	42.1	41.2	40.9	38.3
Операции с недвижимым имуществом, аренда и предоставление услуг	39.5	23.0	32.7	30.8	23.3	30.0	40.7	39.5
Образование	30.8	33.3	33.3	29.4	33.3	46.2	-	37.5
Здравоохранение и предоставление социальных услуг	30.0	22.2	12.5	-	11.1	25.0	-	37.5
Предоставление прочих коммунальных, социальных и персональных услуг	52.5	33.3	27.3	30.0	24.1	21.7	36.8	23.3

¹⁾ Без субъектов малого предпринимательства, по данным годовой бухгалтерской отчетности.

**СТРУКТУРА ЗАТРАТ НА ПРОИЗВОДСТВО ПРОДУКЦИИ (РАБОТ, УСЛУГ)
ПО ВИДАМ ЭКОНОМИЧЕСКОЙ ДЕЯТЕЛЬНОСТИ в 2013 г.**

(в процентах к итогу)

	Все затраты	в том числе			
		матери- альные затраты	из них сырье и материалы	топливо	энергия
Всего	100	68.0	39.7	4.1	5.9
из них по видам экономической деятельности:					
Сельское хозяйство, охота и лесное хозяйство	100	69.2	50.8	7.6	1.6
Рыболовство, рыбоводство	100	22.4	10.9	6.8	4.1
Добыча полезных ископаемых	100	72.1	19.9	5.4	18.3
Обрабатывающие производства	100	70.2	56.8	2.5	2.4
Производство и распределение электроэнергии, газа и воды	100	67.8	6.6	6.4	24.8
Строительство	100	64.1	49.8	4.2	1.4
Оптовая и розничная торговля; ремонт автотранспортных средств, мотоциклов, бытовых изделий и предметов личного пользования	100	47.9	27.5	1.7	2.8
Гостиницы и рестораны	100	38.6	28.3	0.6	4.2
Транспорт и связь	100	76.8	3.4	3.0	1.2
Операции с недвижимым имуществом, аренда и предоставление услуг	100	47.9	29.2	1.2	7.2
Образование	100	18.5	5.3	2.4	2.0
Здравоохранение и предоставление социальных услуг	100	34.5	26.3	2.3	4.9
Предоставление прочих коммунальных, социальных и персональных услуг	100	31.6	15.2	8.7	3.4

Продолжение

	в том числе			
	расходы на оплату труда	страховые взносы в Пен- сионный фонд, ФСС, ФФОМС, ТФОМС	амор- тизация основных средств	прочие затраты
Всего	13.4	3.9	4.0	10.7
из них по видам экономической деятельности:				
Сельское хозяйство, охота и лесное хозяйство	12.2	3.2	10.3	5.1
Рыболовство, рыбоводство	46.2	13.5	4.6	13.3
Добыча полезных ископаемых	9.0	3.1	1.6	14.2
Обрабатывающие производства	13.1	3.7	2.8	10.2
Производство и распределение электроэнергии, газа и воды	17.1	5.0	3.2	6.9
Строительство	22.6	6.6	1.6	5.1
Оптовая и розничная торговля; ремонт автотранспортных средств, мотоциклов, бытовых изделий и предметов личного пользования	17.3	5.0	5.4	24.4
Гостиницы и рестораны	39.2	11.6	1.1	9.5
Транспорт и связь	7.5	2.1	2.9	10.7
Операции с недвижимым имуществом, аренда и предоставление услуг	28.3	7.9	2.9	13.0
Образование	32.8	8.5	2.0	38.2
Здравоохранение и предоставление социальных услуг	37.9	11.1	0.6	15.9
Предоставление прочих коммунальных, социальных и персональных услуг	38.9	10.9	4.6	14.0

МЕТОДОЛОГИЧЕСКИЕ ПОЯСНЕНИЯ

Суммарная задолженность по обязательствам организаций включает кредиторскую задолженность, задолженность по кредитам банков и займам.

Просроченная задолженность – задолженность, не погашенная в сроки, установленные договором.

Дебиторская задолженность включает задолженность по расчетам с покупателями и заказчиками за товары, работы и услуги, в том числе задолженность, обеспеченную векселями полученными; задолженность по расчетам с дочерними и зависимыми обществами; сумму уплаченных другим организациям авансов по предстоящим расчетам в соответствии с заключенными договорами; задолженность по расчетам с прочими дебиторами, включающую в себя задолженность финансовых и налоговых органов (в том числе по переплате по налогам, сборам и прочим платежам в бюджет); задолженность работников организации по предоставленным им ссудам и займам за счет средств этой организации или кредита; задолженность подотчетных лиц; поставщиков по недостачам товарно - материальных ценностей, обнаруженным при приемке; задолженность по государственным заказам, федеральным программам за поставленные товары, работы и услуги, а также штрафы, пени и неустойки.

Кредиторская задолженность включает задолженность по расчетам с поставщиками и подрядчиками за поступившие материальные ценности, выполненные работы и оказанные услуги, в том числе задолженность, обеспеченная векселями выданными; задолженность по расчетам с дочерними и зависимыми обществами по всем видам операций; с рабочими и служащими по оплате труда, с бюджетом и внебюджетными фондами, включая сумму полученных авансов по предстоящим платежам.

Сальдированный финансовый результат (прибыль минус убыток) – конечный финансовый результат, выявленный на основании бухгалтерского учета всех хозяйственных операций организаций. Представляет сумму прибыли (убытка) от продажи товаров, продукции (работ, услуг), основных средств, иного имущества организаций и доходов от прочих операций, уменьшенных на сумму расходов по этим операциям. Прочие доходы и расходы – штрафы, пени, неустойки за нарушение условий договоров; прибыль (убыток) прошлых лет, выявленная в отчетном году, курсовые разницы и др. Данные по сальдированному финансовому результату деятельности организаций приводятся в фактически действовавших ценах, структуре и методологии соответствующих лет.

ИНВЕСТИЦИИ

Раздел 22

<i>Инвестиции в нефинансовые активы</i>	<i>269</i>
<i>Финансовые вложения</i>	<i>274</i>
<i>Иностранные инвестиции</i>	<i>274</i>
<i>Методологические пояснения</i>	<i>276</i>

На развитие экономики и социальной сферы Курской области организациями всех форм собственности в 2013 г. использовано 70.7 млрд. руб. инвестиций в основной капитал, темпы роста инвестиций продолжали сокращаться и составили 100.1% против 107.0% в 2012 г.

Треть объема инвестиций в основной капитал приходится на инвестиции, направленные на развитие активной части основных фондов, доля их сократилась за год на 15.4 п.п. При этом увеличился удельный вес инвестиций в жилые дома – с 13.7% в 2012 г. до 28.4% в 2013 г., а также в здания и сооружения – с 34.9% в 2012 г. до 36.6% в 2013 г.

Структура инвестиций в основной капитал по источникам финансирования в 2013 г. изменилась в сторону увеличения доли собственных средств организаций (37.4% против 35.6% в предыдущем году) и снижения удельного веса привлеченных средств (62.6% против 64.4%). Снижение обусловлено сокращением доли заемных средств других организаций с 10.4% в 2012 г. до 3.6% в 2013 г., тогда как в структуре инвестиций в основной капитал росла доля привлеченных средств за счет банковских кредитов и за счет средств бюджетов всех уровней.

В структуре инвестиций в основной капитал по видам экономической деятельности в 2013 г. снизилась доля инвестиций промышленности – с 47.4% в 2012 г. до 41.2% в 2013 г., главным образом, за счет «добычи полезных ископаемых», где спад составил 6.8 п.п., а также «обрабатывающих производств», доля которых снизилась на 3.5 п.п. Одновременно в структуре инвестиций в основной капитал в промышленности увеличилась доля вида деятельности «производство и распределение электроэнергии, газа и воды». Отмечается также рост удельного веса инвестиций в основной капитал в таких видах деятельности, как «сельское хозяйство, охота и лесное хозяйство», «оптовая и розничная торговля; ремонт автотранспортных средств, мотоциклов, бытовых изделий и предметов личного пользования», «образование» и др.

В 2013 г. в нефинансовый сектор экономики Курской области поступило 1531.7 млн. руб. иностранных инвестиций (с учетом долларовой поступления, пересчитанного в рубли), что ниже по сравнению с 2012 г. на 40.7%. Основными странами – инвесторами области в 2013 г. оставались Швеция – 48.7% всех поступивших иностранных инвестиций, Кипр – 28.7% и Финляндия – 15.0%, а также Япония – 5.1%.

Прямые иностранные инвестиции сократились в доле на 14.7 п.п. и составили 21.4% всех иностранных инвестиций, поступивших в нефинансовый сектор экономики области. Удельный вес инвестиций из-за рубежа в общем объеме инвестиций в основной капитал в 2013 г. снизился на 1.7 п.п. и составил 2.2%.

ИНВЕСТИЦИИ В НЕФИНАНСОВЫЕ АКТИВЫ

СТРУКТУРА ИНВЕСТИЦИЙ В НЕФИНАНСОВЫЕ АКТИВЫ¹⁾

(в процентах к итогу)

Годы	Инвестиции в нефинансовые активы – всего	в том числе			
		инвестиции в основной капитал	инвестиции в объекты интел- лектуальной собственности	инвестиции в другие нефинансовые активы	затраты на научно- исследовательские, опытно- конструкторские и технологические работы
2005	100	99.9	0.0	0.1	0.0
2007	100	98.9	0.1	0.9	0.1
2008	100	98.7	0.0	1.3	0.0
2009	100	99.8	0.1	0.1	0.0
2010	100	98.5	0.1	1.3	0.1
2011	100	99.2	0.1	0.7	0.0
2012	100	97.0	0.1	2.7	0.2
2013	100	98.5	0.1	1.3	0.1

¹⁾ Без субъектов малого предпринимательства и объема инвестиций, не наблюдаемых прямыми статистическими методами.

СТРУКТУРА ИНВЕСТИЦИЙ В ОСНОВНОЙ КАПИТАЛ ПО ФОРМАМ СОБСТВЕННОСТИ в 2013 г.

(в процентах к итогу)

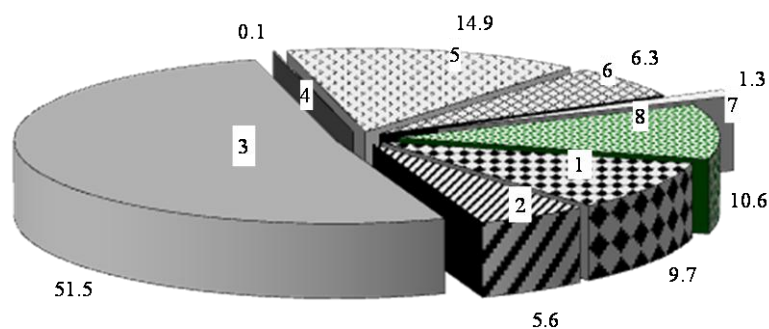

- 1 - государственная
- 2 - муниципальная
- 3 - частная
- 4 - потребительской кооперации
- 5 - собственность государственной корпорации
- 6 - смешанная российская
- 7 - иностранная
- 8 - совместная российская и иностранная

**ИНВЕСТИЦИИ В ОСНОВНОЙ КАПИТАЛ
ПО ВИДАМ ЭКОНОМИЧЕСКОЙ ДЕЯТЕЛЬНОСТИ¹⁾**
(в фактически действовавших ценах; миллионов рублей)

	2005	2007	2008	2009	2010	2011	2012	2013
Всего	13507.3	23228.3	30636.0	30569.2	31469.7	49962.8	53361.4	54879.5
в том числе организации с основным видом экономической деятельности:								
Сельское хозяйство, охота и лесное хозяйство	1440.2	4144.3	2833.9	2180.5	5736.1	12001.1	12462.0	14891.8
Рыболовство, рыбоводство	0.2	0.6	-	-	-	0.2	-	-
Добыча полезных ископаемых	585.0	... ²⁾	... ²⁾	... ²⁾	... ²⁾	... ²⁾	... ²⁾	... ²⁾
в том числе:								
добыча полезных ископаемых, кроме топливно-энергетических	585.0	... ²⁾	... ²⁾	... ²⁾	... ²⁾	... ²⁾	... ²⁾	... ²⁾
Обрабатывающие производства	1521.8	2741.9	2487.7	1231.1	2739.6	10295.6	9404.1	7745.6
из них:								
производство пищевых продуктов, включая напитки, и табака	670.6	1349.5	949.8	622.6	1761.1	8704.9	7255.9	5698.7
текстильное и швейное производство	2.7	4.5	1.7	1.4	2.2	3.1	33.7	27.3
производство кожи, изделий из кожи и производство обуви	108.5	... ²⁾	... ²⁾	... ²⁾	... ²⁾	... ²⁾	... ²⁾	-
обработка древесины и производство изделий из дерева	7.0	... ²⁾	... ²⁾	... ²⁾	... ²⁾	... ²⁾	... ²⁾	... ²⁾
целлюлозно-бумажное произ- водство; издательская и поли- графическая деятельность	115.8	591.0	12.4	2.1	1.0	16.0	119.5	184.5
химическое производство	117.7	126.2	452.0	206.4	382.5	506.5	900.6	794.9
производство резиновых и пластмассовых изделий	26.1	64.5	250.9	74.5	53.0	332.7	279.7	227.8
производство прочих неметал- лических минеральных продуктов	206.1	214.7	144.7	24.6	58.8	222.1	169.1	58.8
металлургическое производство и производство готовых метал- лических изделий	0.8	13.0	13.1	12.0	9.9	20.5	43.6	62.9
производство электро- оборудования, электронного и оптического оборудования	184.7	157.1	388.4	173.7	135.5	189.3	286.3	339.6
производство транспортных средств и оборудования	5.1	110.7	166.1	42.6	124.9	204.1	98.9	64.4

	Продолжение							
	2005	2007	2008	2009	2010	2011	2012	2013
Производство и распределение								
электроэнергии, газа и воды	4102.3	5302.4	11006.5	13032.6	10422.8	9433.2	8972.8	11464.6
Строительство	693.1	656.8	1171.8	2065.3	1549.1	1779.7	1299.5	452.7
Оптовая и розничная торговля; ремонт автотранспортных средств, мотоциклов, бытовых изделий и предметов личного пользования	645.0	1394.6	3163.0	3684.3	1314.5	2192.7	1747.3	2674.4
в том числе:								
торговля автотранспортными средствами и мотоциклами, их техническое обслуживание и ремонт	496.4	147.3	521.3	456.2	115.1	29.3	101.2	53.3
оптовая торговля, включая торговлю через агентов, кроме торговли автотранспортными средствами и мотоциклами	110.8	515.7	920.1	1159.6	462.4	855.2	271.9	419.0
розничная торговля, кроме торговли автотранспортными средствами и мотоциклами ремонт бытовых изделий и предметов личного пользования	37.8	731.5	1721.6	2068.5	737.0	1308.2	1374.1	2202.1
Гостиницы и рестораны	12.2	... ²⁾	... ²⁾	... ²⁾	... ²⁾	... ²⁾	... ²⁾	... ²⁾
Транспорт и связь	889.6	2071.0	2495.1	2202.5	2566.6	3258.9	2140.8	2609.5
из него связь	152.5	675.2	578.7	513.2	547.3	1264.8	1420.3	567.9
Финансовая деятельность	613.3	688.8	554.2	496.0	446.5	528.9	897.5	734.7
Операции с недвижимым имуществом, аренда и предоставление услуг	1342.7	2898.0	2996.7	2100.9	2875.0	4860.7	5545.8	5988.9
Государственное управление и обеспечение военной безопасности; социальное страхование	426.6	626.1	620.5	813.8	505.5	1015.7	664.5	635.4
Образование	468.9	727.1	892.6	681.7	344.7	659.7	1047.1	1917.4

Продолжение

	2005	2007	2008	2009	2010	2011	2012	2013
Здравоохранение и предоставление социальных услуг	607.3	562.3	578.7	1254.4	1791.8	2005.2	1455.9	1164.2
Предоставление прочих коммунальных, социальных и персональных услуг	159.1	398.6	594.3	440.6	420.7	814.2	777.0	1036.0

¹⁾ Без субъектов малого предпринимательства и объема инвестиций, не наблюдаемых прямыми статистическими методами.

²⁾ Данные не публикуются в целях обеспечения конфиденциальности первичных статистических данных, полученных от организаций в соответствии с Федеральным законом от 29.11.07 №282-ФЗ «Об официальном статистическом учете и системе государственной статистики в Российской Федерации» (ст.4 п.5, ст.9 п.1).

**СТРУКТУРА ИНВЕСТИЦИЙ В ОСНОВНОЙ КАПИТАЛ
ПО ВИДАМ ОСНОВНЫХ ФОНДОВ**
(в процентах к итогу)

	2005	2007	2008	2009	2010	2011	2012	2013
Инвестиции в основной капитал	100	100	100	100	100	100	100	100
в том числе в:								
жилища	14.8	23.0	20.7	12.0	20.4	13.7	13.7	28.4
здания (кроме жилых) и сооружения	32.3	34.3	36.6	43.8	39.4	47.8	34.9	36.6
машины, оборудование, транспортные средства	51.1	40.5	41.6	42.8	38.7	36.7	48.7	33.3
прочие	1.8	2.2	1.1	1.4	1.5	1.8	2.7	1.7

**ИНВЕСТИЦИИ В ОСНОВНОЙ КАПИТАЛ
И ИНДЕКСЫ ФИЗИЧЕСКОГО ОБЪЕМА**

Годы	Инвестиции в основной капитал в фактически действовавших ценах, млн. руб.	Индексы физического объема в сопоставимых ценах, в процентах к предыдущему году
2005	17864.5	99.7
2007	33523.1	118.2
2008	46751.9	117.2
2009	41183.0	84.9
2010	46093.0	111.9
2011	58520.5	114.1
2012	66639.2	107.0
2013	70741.5	100.1

ФИНАНСОВЫЕ ВЛОЖЕНИЯ

ФИНАНСОВЫЕ ВЛОЖЕНИЯ ОРГАНИЗАЦИЙ¹⁾

(миллионов рублей)

Годы	Финансовые вложения – всего	в том числе	
		долгосрочные	краткосрочные
2005	45198.7	12730.7	32468.0
2007	78901.1	23819.5	55081.6
2008	188422.4	26096.2	162326.2
2009	110393.4	23135.7	87257.7
2010	32257.7	19205.7	13052.0
2011	82446.0	37608.6	44837.4
2012	166415.4	98165.7	68249.7
2013	113677.0	63531.5	50145.5

¹⁾ Без субъектов малого предпринимательства.

ИНОСТРАННЫЕ ИНВЕСТИЦИИ

ПОСТУПЛЕНИЕ ИНОСТРАННЫХ ИНВЕСТИЦИЙ ПО ТИПАМ

	2005	2007	2008	2009	2010	2011	2012	2013
Тысяч долларов США								
Иностранные инвестиции	4845	1976	19	-	40	656	27980	11315
в том числе:								
прямые инвестиции	4845	1976	19	-	40	656	351	-
из них:								
взносы в капитал	27	37	19	-	-	-	-	-
кредиты, полученные от зарубежных совладельцев организаций	4818	1939	-	-	40	656	351	-
прочие инвестиции	-	-	-	-	-	-	27629	11315
В фактически действовавших ценах, тысяч рублей								
Иностранные инвестиции	142	773322	24831	87445	595666	1831963	1715579	1171619
в том числе:								
прямые инвестиции	142	770004	24831	78506	519968	1389708	922867	327979
из них:								
взносы в капитал	42	767004	16520	41575	14885	641215	450399	87154
кредиты, полученные от зарубежных совладельцев организаций	100	3000	8311	36931	505083	748493	389468	150087
прочие прямые инвестиции	-	-	-	-	-	-	83000	90738
портфельные инвестиции	-	-	-	8939	1279	-	-	-
прочие инвестиции	-	3318	-	-	74419	442255	792712	843640

ПОСТУПЛЕНИЕ ИНОСТРАННЫХ ИНВЕСТИЦИЙ ПО СТРАНАМ

	2005	2007	2008	2009	2010	2011	2012	2013
Тысяч долларов США								
Всего	4845	1976	19	-	40	656	27980	11315
Кипр	-	-	-	-	40	656	27980	11315
Люксембург	4818	1939	-	-	-	-	-	-
Польша	27	37	19	-	-	-	-	-
В фактически действовавших ценах, тысяч рублей								
Всего	142	773322	24831	87445	595666	1831963	1715579	1171619
Беларусь	-	1012	5167	-	12	11	10	-
Бельгия	-	754500	-	-	-	8750	8750	2470
Виргинские острова (Британские)	-	-	-	10062	479603	545276	-	1332
Германия	-	-	-	-	1771	700	5	-
Гибралтар	-	2143	2146	11715	-	-	539	-
Италия	-	6706	-	-	-	-	-	-
Кипр	-	10	-	20953	68654	751244	480862	79996
Литва	-	10	11337	33516	11764	19167	47357	26858
Молдавия	-	3318	-	2896	-	-	-	-
Панама	-	5203	-	7756	30002	9816	-	-
США	-	-	-	-	-	26425	9781	-
Украина	132	350	6171	28	946	112	57	6516
Финляндия	-	-	-	519	2710	88487	418682	230006
Франция	-	-	-	-	-	-	986	-
Швеция	-	-	-	-	-	381906	748532	746441
Япония	-	-	-	-	-	-	-	78000
Другие страны	10	70	10	-	204	69	18	-

МЕТОДОЛОГИЧЕСКИЕ ПОЯСНЕНИЯ

Инвестиции в нефинансовые активы включают в себя следующие элементы: инвестиции в основной капитал, инвестиции в нематериальные активы, инвестиции в прирост запасов материальных оборотных средств, инвестиции в другие нефинансовые активы.

Инвестиции в нематериальные активы - объекты интеллектуальной собственности: патенты, авторские права, деловая репутация организации и т. д.

Инвестиции в другие нефинансовые активы – затраты на приобретение в собственность земельных участков и объектов природопользования и других нефинансовых активов. Затраты на приобретение земельных участков и объектов природопользования отражаются на основе документов, выданных государственными органами по земельным ресурсам и землеустройству согласно оплаченным или принятым к оплате счетам.

Инвестиции в основной капитал – совокупность затрат, направленных на создание, воспроизводство и приобретение основных средств (новое строительство, расширение, а также реконструкция и модернизация объектов, которые приводят к увеличению первоначальной стоимости объектов и относятся на добавочный капитал организации, приобретение машин, оборудования, транспортных средств, затраты на формирование основного стада, выращивание многолетних насаждений и т.д.)

Индекс физического объема инвестиций в основной капитал рассчитан в сопоставимых ценах.

Иностранные инвестиции – вложения капитала иностранными инвесторами, а также зарубежными филиалами российских юридических лиц в объекты предпринимательской деятельности на территории России с целью получения дохода. Капитал может вкладываться в виде денежных средств, паев, акций, и др. ценных бумаг; кредитов; технологий, машин, оборудования; лицензий, любого другого имущества, интеллектуальных ценностей и пр. Инвестиции делятся на прямые, портфельные и прочие.

Прямые инвестиции – это инвестиции, сделанные юридическими и физическими лицами, полностью владеющими организацией или контролирующими не менее 10% акций или уставного (складочного) капитала организации.

Портфельные инвестиции – это покупка акций, паев, облигаций, векселей и других долговых ценных бумаг. Они составляют менее 10% в уставном (складочном) капитале организации.

Инвестиции, не подпадающие под определение прямых и портфельных, указываются как **прочие** – торговые кредиты, кредиты правительств иностранных государств под гарантии Правительства Российской Федерации, прочие кредиты (кредиты международных финансовых организаций и т.д.), банковские вклады.

Цены и тарифы

Раздел 23

*Индексы потребительских
цен и цен производителей* 279

*Индексы потребительских
цен и средние
потребительские цены
на товары и услуги* 281

*Индексы цен и средние цены
на рынке жилья* 284

*Индексы цен и средние цены
производителей* 285

*Методологические
пояснения* 289

В 2013 г. темпы роста цен по сравнению с предыдущим годом имели существенные расхождения в зависимости от секторов экономики. В потребительском секторе рост цен практически был на уровне предыдущего года, индекс цен производителей в промышленности значительно превышал значение предыдущего года, а рост цен производителей в строительстве, сельском хозяйстве и тарифов на грузовые перевозки автотранспортом несколько сократился.

Индекс цен производителей промышленных товаров в 2013 г. составил 110.3% (здесь и далее декабрь к декабрю) против 99.6% в 2012 г., строительной продукции – 105.0% против 107.9%, сельскохозяйственной продукции – 91.4% против 120.4%, индекс тарифов на грузовые перевозки автотранспортом составил 100.1% против 117.8%.

Наиболее актуальной информацией являются данные о темпах роста цен в потребительском секторе экономики. Индекс потребительских цен на товары и услуги в 2013 г. составил 105.9% и был немногим выше, чем в 2012 г. (105.8%). Вместе с тем, в составе индекса потребительских цен товары продовольственной группы подорожали в среднем на 7.0 %, что несколько ниже прироста цен на продовольствие в 2012 г.; индекс цен на непродовольственные товары возрос и составил 104.2% против 103.1%, а на услуги, оказываемые населению, индекс потребительских цен и тарифов в 2013 г. был ниже предыдущего года – 107.3 % против 108.1%.

В группе продовольственных товаров значительно выше среднего по области в декабре 2013 г. по отношению к декабрю 2012 г. подорожали следующие группы товаров: картофель – в 1.9 раза, яйца – на 30.5%, сыр – на 21.1%, масло сливочное – на 16.6%, молоко и молочная продукция – на 13.5%. На остальные группы продуктов питания темпы роста цен были значительно ниже, чем в среднем по области, а по отдельным товарным группам отмечалось снижение цен. Масло подсолнечное подешевело на 7.9%, фрукты и цитрусовые – на 7.2%, мясопродукты – на 2.7%.

Рост цен на непродовольственные товары в 2013 г. в среднем опережал их увеличение по товарам продовольственной группы, а также был выше предыдущего года: 104.2% против 103.1%. Цены росли в той или иной степени практически на все виды непродовольственных товаров. Наибольшие индексы потребительских цен в декабре 2013 г. по сравнению с декабрем 2012 г. отмечены на табачные изделия – 129.3%, бензин автомобильный – 108.8%, печатные издания – 107.0% и медикаменты – 106.0%. Другие группы непродовольственных товаров также подорожали, но в меньшей степени.

Темп роста цен и тарифов на услуги, оказываемые населению, в 2013 г. составил 107.3%. Выше среднего по области отмечен рост цен на ветеринарные услуги, по которым индекс цен составил 111.4%, жилищно – коммунальные услуги – 110.2%, услуги в системе образования – 109.6%, бытовые услуги – 107.8%.

Таким образом, уровень инфляции в области, снизившись в 2011 г. до 5.5%, в последние два года приобретает тенденцию медленного нарастания, что имеет негативные последствия как для развития экономики, так и для поддержания уровня жизни населения.

ИНДЕКСЫ ПОТРЕБИТЕЛЬСКИХ ЦЕН И ЦЕН ПРОИЗВОДИТЕЛЕЙ

ИНДЕКСЫ ПОТРЕБИТЕЛЬСКИХ ЦЕН И ЦЕН ПРОИЗВОДИТЕЛЕЙ
(декабрь к декабрю предыдущего года; в процентах)

	2005	2007	2008	2009	2010	2011	2012	2013
Индекс потребительских цен	109.4	115.9	117.5	110.9	109.5	105.5	105.8	105.9
Индекс цен производителей промышленных товаров	112.0	117.3	109.6	99.8	131.1	100.8	99.6	110.3
Индекс цен производителей сельскохозяйственной продукции	105.8	136.4	91.4	106.3	148.6	86.9	120.4	91.4
Сводный индекс цен строительной продукции	118.4	125.2	115.2	98.7	105.0	112.7	107.9	105.0
Индекс тарифов на грузовые перевозки автотранспортом	113.2	126.4	111.2	110.8	89.9	109.0	117.8	100.1

ИНДЕКСЫ ПОТРЕБИТЕЛЬСКИХ ЦЕН И ЦЕН ПРОИЗВОДИТЕЛЕЙ
(декабрь к декабрю предыдущего года; в процентах)

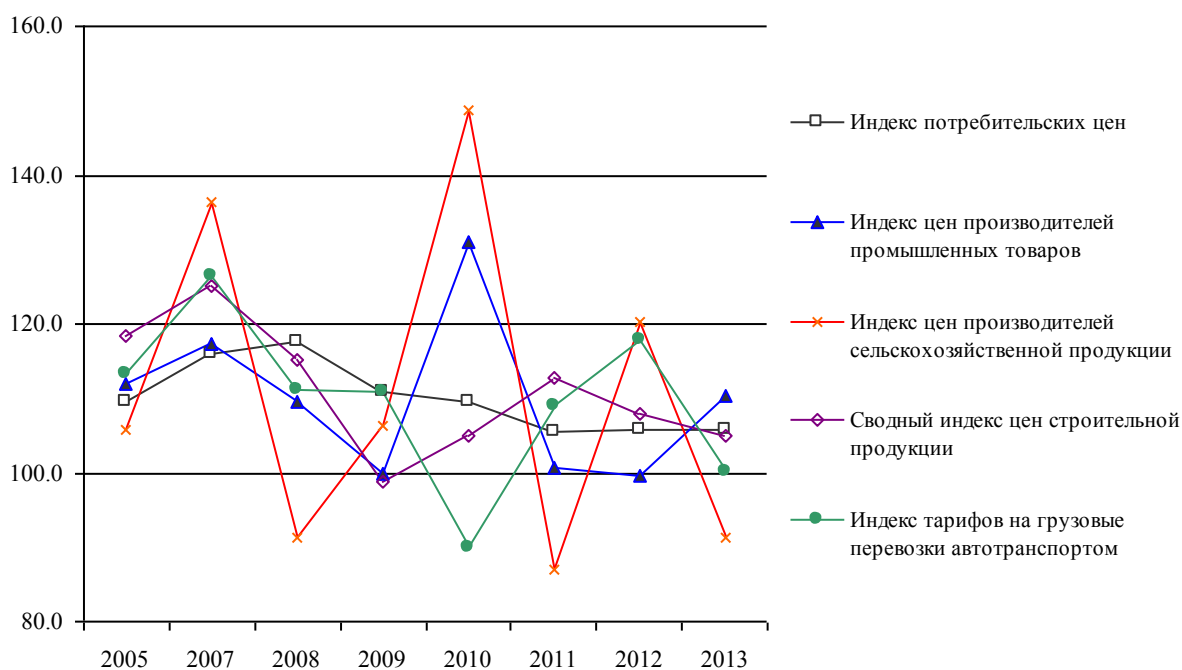

ИНДЕКСЫ ПОТРЕБИТЕЛЬСКИХ ЦЕН И ЦЕН ПРОИЗВОДИТЕЛЕЙ в 2013 г.
 (в процентах)

	Индекс потреби- тельских цен	Индекс цен производи- телей про- мышленных товаров	Индекс цен про- изводителей сель- скохозяйственной продукции	Сводный ин- декс цен строи- тельной про- дукции	Индекс тарифов на грузовые пе- ревозки авто- транспортом
К предыдущему месяцу					
Январь	100.9	100.1	99.8	99.1	100.0
Февраль	100.3	106.1	101.0	99.9	100.0
Март	100.0	101.4	99.8	100.2	100.0
Апрель	100.1	99.4	99.3	99.6	100.0
Май	100.8	100.0	99.2	101.9	100.0
Июнь	100.5	96.6	99.3	102.0	100.0
Июль	101.0	100.2	99.4	100.6	100.1
Август	99.9	105.6	96.9	101.4	100.0
Сентябрь	100.1	102.9	99.0	102.6	100.0
Октябрь	100.5	98.8	99.7	99.3	100.0
Ноябрь	100.9	99.8	98.0	99.0	100.0
Декабрь	100.8	99.5	99.8	99.3	100.0
К декабрю предыдущего года					
Январь	100.9	100.1	99.8	99.1	100.0
Февраль	101.2	106.2	100.8	99.0	100.0
Март	101.2	107.7	100.6	99.2	100.0
Апрель	101.3	107.0	99.8	98.8	100.0
Май	102.1	107.0	99.0	100.7	100.0
Июнь	102.5	103.3	98.3	102.7	100.0
Июль	103.6	103.5	97.7	103.4	100.1
Август	103.5	109.3	94.7	104.8	100.1
Сентябрь	103.6	112.4	93.7	107.6	100.1
Октябрь	104.1	111.0	93.4	106.8	100.1
Ноябрь	105.0	110.8	91.6	105.7	100.1
Декабрь	105.9	110.3	91.4	105.0	100.1

ИНДЕКСЫ ПОТРЕБИТЕЛЬСКИХ ЦЕН (ТАРИФОВ) НА ТОВАРЫ И УСЛУГИ
 (в процентах)

Годы	Все товары и услуги	в том числе		услуги
		продоволь- ственные товары ¹⁾	непродоволь- ственные товары	
Декабрь к декабрю предыдущего года				
2005	109.4	107.7	106.1	116.9
2007	115.9	120.2	109.7	117.7
2008	117.5	117.6	113.8	123.9
2009	110.9	107.9	112.4	113.6
2010	109.5	114.5	105.2	109.4
2011	105.5	103.5	106.1	108.0
2012	105.8	107.4	103.1	108.1
2013	105.9	107.0	104.2	107.3
К предыдущему месяцу				
2013				
Январь	100.9	102.1	100.2	100.0
Февраль	100.3	100.3	100.5	99.8
Март	100.0	99.7	100.3	99.9
Апрель	100.1	100.9	100.6	97.8
Май	100.8	101.4	100.3	100.6
Июнь	100.5	101.1	100.0	100.1
Июль	101.0	100.3	100.2	104.1
Август	99.9	98.9	100.8	100.2
Сентябрь	100.1	99.8	100.4	99.9
Октябрь	100.5	100.6	100.4	100.7
Ноябрь	100.9	100.7	100.3	102.5
Декабрь	100.8	101.1	100.2	101.6

¹⁾ Включая алкогольные напитки.

ИНДЕКСЫ ПОТРЕБИТЕЛЬСКИХ ЦЕН И СРЕДНИЕ ПОТРЕБИТЕЛЬСКИЕ ЦЕНЫ НА ТОВАРЫ И УСЛУГИ

ИНДЕКСЫ ПОТРЕБИТЕЛЬСКИХ ЦЕН НА ОТДЕЛЬНЫЕ ГРУППЫ ПРОДОВОЛЬСТВЕННЫХ ТОВАРОВ (декабрь к декабрю предыдущего года; в процентах)

	2005	2007	2008	2009	2010	2011	2012	2013
Продовольственные товары	107.7	120.2	117.6	107.9	114.5	103.5	107.4	107.0
мясопродукты	116.1	113.1	121.4	104.4	104.5	107.3	108.2	97.3
мясо и птица	119.3	117.0	122.5	102.9	101.5	103.8	110.5	90.2
колбасные изделия и продукты из мяса и птицы	108.6	107.7	119.5	106.4	106.1	110.6	105.4	104.0
рыбопродукты	111.6	107.5	119.3	103.3	105.2	118.5	99.3	105.8
масло сливочное	106.4	164.9	106.4	110.2	126.9	101.1	107.9	116.6
масло подсолнечное	102.5	163.1	121.2	76.4	152.6	90.1	104.9	92.1
молоко и молочная продукция	105.9	141.9	108.1	104.6	120.2	105.6	103.6	113.5
сыр	104.9	167.3	93.9	99.8	122.4	101.4	99.9	121.1
яйца	83.0	138.4	106.8	87.7	117.0	102.6	105.3	130.5
сахар	95.2	94.0	103.1	161.9	120.1	65.6	112.4	100.8
кондитерские изделия	107.6	115.1	126.4	112.0	106.6	112.4	105.3	104.5
мука	97.6	152.2	123.2	90.9	110.9	93.1	125.8	107.6
хлеб и хлебобулочные изделия	100.7	125.2	128.3	99.0	111.1	106.1	112.1	107.5
крупы и бобовые	94.9	128.2	119.2	95.4	180.5	75.8	89.2	106.2
макаронные изделия	99.0	134.4	158.8	98.0	107.4	101.1	106.7	107.5
картофель	111.1	119.6	140.8	85.1	256.9	28.0	102.4	191.8
овощи	142.4	165.7	73.6	136.1	162.8	44.1	117.7	127.7
фрукты и цитрусовые	94.1	120.7	108.0	102.3	114.6	89.9	107.1	92.8
алкогольные напитки	109.1	110.1	113.9	112.8	113.1	110.7	112.5	114.3

ИНДЕКСЫ ПОТРЕБИТЕЛЬСКИХ ЦЕН НА ОТДЕЛЬНЫЕ ГРУППЫ НЕПРОДОВОЛЬСТВЕННЫХ ТОВАРОВ (декабрь к декабрю предыдущего года; в процентах)

	2005	2007	2008	2009	2010	2011	2012	2013
Непродовольственные товары	106.1	109.7	113.8	112.4	105.2	106.1	103.1	104.2
ткани	107.2	110.5	108.7	102.2	104.2	104.7	104.3	104.4
одежда и белье	105.3	109.2	119.0	110.3	106.2	106.1	103.5	104.4
трикотажные изделия	108.4	117.2	128.6	115.9	106.8	106.4	104.3	104.1
чулочно-носочные изделия	103.7	108.1	131.0	118.8	105.1	108.0	103.9	102.9
обувь кожаная, текстильная и комбинированная	105.6	107.6	113.7	112.8	109.4	104.6	104.9	104.3
моющие и чистящие средства	104.1	111.1	125.0	113.8	105.4	112.0	105.4	103.7
парфюмерно-косметические товары	103.0	108.1	116.6	121.5	103.0	103.9	105.4	104.3
галантерея	106.1	115.1	121.6	114.7	105.1	105.5	103.7	104.0
табачные изделия	101.2	110.5	122.8	120.2	114.7	112.2	121.3	129.3
мебель	108.6	108.4	119.2	107.2	104.9	105.4	101.0	102.1
ковры и ковровые изделия	109.2	104.7	114.1	113.0	106.9	107.1	102.1	101.6
металлическая посуда и металличе- ские предметы домашнего обихода	112.1	115.7	110.5	118.1	109.2	108.4	107.1	103.9
фарфоро-фаянсовая посуда	109.8	106.4	110.5	111.9	102.5	104.4	102.5	104.2
стеклянная посуда	105.7	101.4	105.5	117.1	105.4	107.6	106.0	103.6
часы	115.1	111.2	115.1	117.7	99.9	105.2	100.7	103.6
электротовары и другие бытовые приборы	106.2	105.8	112.8	103.8	99.0	99.4	99.3	100.7
телерадиотовары	94.7	97.2	115.1	101.7	99.2	92.0	96.4	100.8
персональные компьютеры	100.2	101.8	105.5	105.8	95.0	90.2	88.5	100.8
ювелирные изделия	104.6	113.8	118.3	118.8	117.8	129.2	107.0	102.0
лекарственные препараты	105.2	104.5	115.0	116.1	98.5	105.1	103.9	106.0
печатные издания	104.4	121.0	125.6	120.2	105.3	107.1	105.8	107.0
строительные материалы	113.5	123.1	118.5	104.7	104.1	106.7	103.3	101.1
легковые автомобили	105.8	104.9	103.3	113.9	102.5	104.5	103.4	102.8
велосипеды и мотоциклы	106.7	104.4	108.9	137.8	111.0	105.8	104.7	105.2
бензин автомобильный	114.6	107.7	91.3	121.9	106.2	116.8	102.3	108.8
топливо	131.5	108.5	123.2	112.1	124.9	109.9	100.0	100.7

**ИНДЕКСЫ ПОТРЕБИТЕЛЬСКИХ ЦЕН (ТАРИФОВ)
НА ОТДЕЛЬНЫЕ ГРУППЫ УСЛУГ**

(декабрь к декабрю предыдущего года; в процентах)

	2005	2007	2008	2009	2010	2011	2012	2013
Услуги	116.9	117.7	123.9	113.6	109.4	108.0	108.1	107.3
бытовые	118.8	149.5	153.2	109.6	106.7	106.5	104.5	107.8
пассажирского транспорта	107.7	100.2	133.8	110.1	103.0	108.0	108.5	101.8
связи	110.8	105.9	101.7	100.7	103.7	105.8	103.9	102.5
жилищно-коммунальные	123.2	116.4	117.0	119.5	115.3	110.6	109.3	110.2
в системе образования	128.0	120.0	119.7	121.6	104.4	105.9	114.1	109.6
санаторно-оздоровительные	109.5	109.6	113.4	121.9	104.9	101.1	107.4	102.0
медицинские	101.3	113.9	117.9	104.8	110.6	102.5	103.2	106.6
в сфере туризма	109.5	115.9	120.8	110.8	109.0	106.5	108.9	106.0
физической культуры и спорта	100.0	115.8	100.0	123.3	105.7	107.2	100.0	102.1
организаций культуры	110.2	103.3	102.3	100.6	116.2	104.8	112.5	103.0
ветеринарные	123.8	104.0	117.0	108.3	100.6	99.9	97.9	111.4

**СРЕДНИЕ ПОТРЕБИТЕЛЬСКИЕ ЦЕНЫ
НА ОТДЕЛЬНЫЕ ВИДЫ ПРОДОВОЛЬСТВЕННЫХ ТОВАРОВ**

(на конец года; рублей за килограмм)

	2005	2007	2008	2009	2010	2011	2012	2013
Говядина (кроме бескостного мяса)	117.42	145.30	192.87	195.15	192.75	220.86	226.33	211.15
Свинина (кроме бескостного мяса)	136.80	153.25	184.80	189.27	169.29	178.12	187.74	176.39
Куры (кроме куриных окорочков)	70.11	76.52	86.75	86.35	87.91	82.47	94.89	81.37
Колбаса вареная высшего сорта	134.34	150.54	184.41	197.25	205.93	221.33	232.29	244.32
Говядина, свинина тушеная консервированная, за усл. банку весом 350 г	25.81	29.06	43.90	48.22	52.21	55.20	60.59	63.58
Рыба мороженая неразделанная	60.68	64.96	71.27	66.79	62.23	63.57	53.05	55.19
Рыба соленая, маринованная, копченая	118.23	134.58	169.38	167.07	201.38	265.56	204.16	223.07
Консервы рыбные натуральные и с добавлением масла, за усл. банку весом 350 г	28.70	33.37	42.99	47.22	55.37	63.79	69.10	66.15
Масло сливочное	80.61	122.76	131.38	147.97	207.06	209.37	228.36	269.61
Масло подсолнечное	38.24	57.55	70.97	54.25	74.70	67.61	70.95	63.05
Молоко питьевое цельное пастеризованное 2.5-3.2% жирности, за л	21.80	25.65	25.45	25.86	30.18
Молоко цельное пастеризованное, стерилизованное 2.5-3.2% жирности, за л	15.22	22.95	23.16
Яйца куриные, за 10 шт.	23.42	35.52	37.93	33.29	39.08	39.97	41.35	53.96
Сахар-песок	16.89	17.52	18.07	29.33	36.19	23.88	27.22	27.44
Чай черный байховый	179.28	210.53	259.51	358.16	319.54	309.81	332.86	353.03
Мука пшеничная	10.50	15.64	18.42	17.24	20.89	18.65	21.88	23.54
Хлеб и булочные изделия из пшеничной муки высшего сорта	21.87	32.79	40.32	39.14	41.47	43.53	49.71	51.03
Рис шлифованный	20.05	26.56	37.90	35.30	33.22	30.62	26.95	32.78
Макаронные изделия из пшеничной муки высшего сорта	16.78	22.04	35.51	35.00	35.33	32.67	34.03	36.58
Картофель	6.44	9.37	13.12	11.05	29.96	8.39	8.74	16.83
Капуста белокочанная свежая	9.70	17.15	9.57	15.51	28.25	8.00	11.46	13.44
Лук репчатый	12.31	18.10	12.87	15.09	28.43	11.41	10.50	15.95
Яблоки	28.06	42.02	46.77	41.82	51.45	51.56	43.03	38.35
Водка крепостью 40% об.спирта и выше обыкновенного качества, за л	150.22	196.70	209.92	177.67	195.09	219.06	272.32	361.05
Вино игристое отечественное, за л	103.53	123.08	134.25	149.69	170.19	182.01	206.30	219.47
Пиво отечественное, за л	27.05	34.93	35.73	41.01	50.00	56.99	63.95	72.75

СРЕДНИЕ ЦЕНЫ (ТАРИФЫ) НА ОТДЕЛЬНЫЕ ВИДЫ УСЛУГ
(на конец года; рублей за один вид услуг)

	2005	2007	2008	2009	2010	2011	2012	2013
Постановка набоек, за пару	68.27	96.68	108.28	115.32	125.79	141.23	146.27	167.09
Химчистка мужского костюма	169.76	228.64	300.00	400.00	409.88	469.57	469.57	564.80
Стрижка модельная в женском зале	105.23	144.76	201.69	215.83	214.58	229.50	230.46	246.19
Рытье могилы ручным способом на новом месте захоронения	1636.00	1800.00	2900.00	2450.00	2450.00	2450.00	2765.50	3416.20
Изготовление гроба	617.95	856.99	1313.68	1313.68	1458.45	1599.24	1722.09	1823.73
Проезд в городском муниципальном автобусе, за поездку	3.80	6.33	7.42	8.61	8.61	9.62	10.00	10.00
Проезд в трамвае, за поездку	4.00	6.00	8.00	9.00	9.00	10.00	10.00	10.00
Проезд в троллейбусе, за поездку	4.00	6.00	8.00	9.00	9.00	10.00	10.00	10.00
Плата за жилье в домах государственного и муниципального жилищных фондов, за м ² общей площади	6.15	8.14	9.29	11.75	11.96	11.96	12.18	13.17
Электроэнергия в квартирах без электроплит, за 100 кВт.ч	115.00	151.00	172.00	215.00	237.00	258.00	272.00	305.00
Водоснабжение холодное и водоотведение, за месяц с человека	88.95	121.58	133.00	156.22	179.34	204.91	225.54	230.42
Отопление, за м ² общей площади	11.49	17.99	21.69	24.25	30.31	34.85	39.53	44.27
Газ сетевой, за месяц с человека	20.00	27.56	32.85	40.79	47.40	54.50	62.60	69.90
Водоснабжение горячее, за месяц с человека	86.16	122.31	152.55	189.78	241.53	260.96	299.18	330.64

	Продолжение							
	2005	2007	2008	2009	2010	2011	2012	2013
Отправка телеграммы обыкновенной внутренней, за 15 слов	19.25	30.00	30.00	36.75	45.75	57.15	60.90	64.90
Абонентская плата за неограниченный объем местных телефонных соединений, за месяц	-	218.67	235.22	255.90	280.37	323.07	361.94	406.10
Кинотеатры, за билет	39.24	65.84	84.57	105.32	67.45	67.45	85.24	145.65
Театр, за билет	63.25	67.08	67.08	67.08	87.75	95.39	114.02	141.42
Посещение детского ясли-сада, за день	29.37	39.06	55.21	67.79	65.24	72.49	98.14	111.60
Обучение в государственных и муниципальных образователь- ных организациях высшего профессионального образования, за семестр	13270.26	17260.44	18860.53	20763.60	21402.45	22098.21	32591.68	35001.02
Первичный консультативный прием у врача специалиста	57.53	99.40	151.28	136.94	143.84	147.45	147.45	176.07
Общий анализ крови	57.68	79.00	103.55	84.52	123.09	140.47	139.76	158.05

ИНДЕКСЫ ЦЕН И СРЕДНИЕ ЦЕНЫ НА РЫНКЕ ЖИЛЬЯ

ИНДЕКСЫ ЦЕН НА ПЕРВИЧНОМ И ВТОРИЧНОМ РЫНКАХ ЖИЛЬЯ

(на конец года; к концу предыдущего года; в процентах)

	2005	2007	2008	2009	2010	2011	2012	2013
Первичный рынок жилья	115.3	138.3	112.3	85.9	99.99	108.3	108.8	111.2
Вторичный рынок жилья	109.8	146.1	120.2	84.7	97.1	107.4	112.7	109.4

СРЕДНИЕ ЦЕНЫ НА ПЕРВИЧНОМ И ВТОРИЧНОМ РЫНКАХ ЖИЛЬЯ

(на конец года; рублей за один квадратный метр общей площади)

	2005	2007	2008	2009	2010	2011	2012	2013
Первичный рынок жилья	14068	26578	30199	27636	26917	27909	30654	34212
Вторичный рынок жилья	13757	27921	33716	28418	28713	30007	34921	38138

ИНДЕКСЫ ЦЕН И СРЕДНИЕ ЦЕНЫ ПРОИЗВОДИТЕЛЕЙ

ИНДЕКСЫ ЦЕН ПРОИЗВОДИТЕЛЕЙ
ПО ВИДАМ ЭКОНОМИЧЕСКОЙ ДЕЯТЕЛЬНОСТИ
(декабрь к декабрю предыдущего года; в процентах)

	2005	2007	2008	2009	2010	2011	2012	2013
Производство промышленных товаров	112.0	117.3	109.6	99.8	131.1	100.8	99.6	110.3
Добыча полезных ископаемых	74.0	115.4	112.5	69.2	206.4	123.3	76.0	118.6
добыча полезных ископаемых, кроме топливно-энергетических	74.0	115.4	112.5	69.2	206.4	123.3	76.0	118.6
Обрабатывающие производства	100.9	115.9	107.6	104.3	122.4	102.0	105.8	101.9
производство пищевых продуктов, включая напитки, и табака	102.3	116.0	106.5	111.7	126.2	91.3	112.5	103.1
текстильное и швейное производство	104.7	99.99	101.8	110.5	104.3	122.3	99.6	97.3
производство кожи, изделий из кожи и производство обуви	102.4	97.0	100.0	100.0	122.3
обработка древесины и производство изделий из дерева	107.7	127.3	127.6	70.3	119.3	110.9	102.1	96.6
целлюлозно-бумажное производство; издательская и полиграфическая деятельность	115.0	107.0	105.1	99.99	135.5	98.6	92.8	97.0
химическое производство	121.2	94.5	111.4	108.4	135.9	112.8	109.0	105.6
производство резиновых и пластмассовых изделий	109.1	96.8	111.6	97.5	126.5	111.9	95.9	92.6
производство прочих неметаллических минеральных продуктов	116.6	148.1	102.7	93.6	103.8	111.1	112.0	98.0
металлургическое производство и производство готовых металлических изделий	64.7	143.1	100.0
производство машин и оборудования	105.6	117.0	137.1	91.8	105.0	111.2	102.3	107.0
производство электрооборудования, электронного и оптического оборудования	112.4	133.9	101.4	103.2	108.3	110.8	96.5	102.4
производство транспортных средств и оборудования	109.6	117.5	118.9	99.9	100.0	119.9	100.4	101.3
Производство и распределение электроэнергии, газа и воды	139.9	121.2	110.4	120.3	105.4	85.5	110.1	118.7
производство, передача и распределение электроэнергии	143.5	124.0	106.4	120.2	104.0	82.2	109.3	118.7
производство, передача и распределение пара и горячей воды (тепловой энергии)	110.2	101.0	141.0	121.4	116.1	110.9	114.1	119.4

**ИНДЕКСЫ ЦЕН ПРОИЗВОДИТЕЛЕЙ
НА ОТДЕЛЬНЫЕ ВИДЫ ПРОМЫШЛЕННЫХ ТОВАРОВ**

(декабрь к декабрю предыдущего года; в процентах)

	2005	2007	2008	2009	2010	2011	2012	2013
Добыча полезных ископаемых, кроме топливно-энергетических								
руда железная товарная необогащенная	126.3	100.1	128.5	73.1	182.5	132.0	83.9	93.6
материалы строительные нерудные	100.0	135.0	117.9	78.7	107.2	98.8	123.6	125.4
Производство пищевых продуктов, включая напитки, и табака								
мясо и птица	109.2	121.4	115.0	102.9	101.0	104.3	109.3	88.2
говядина	117.6	102.6	131.8	106.5	105.8	111.6	100.0	...
свинина	97.1	102.8	111.1	92.4	97.2
мясо домашней птицы, кроме субпродуктов	108.6	123.0	113.5	102.4	100.2	95.7	118.1	82.7
изделия колбасные и продукты из мяса и мяса птицы копченые	103.5	114.8	124.8	108.4	110.4	99.9	104.9	100.6
молоко питьевое пастеризованное	103.5	142.1	105.3	101.1	126.6	101.8	105.8	119.6
сыр твердый	109.2	192.5	78.2	110.2	126.7	90.2	100.0	126.3
сыр плавленый	118.1	107.8	112.2	101.0	105.0	100.5	103.0	110.9
масло сливочное	113.2	199.7	99.6	109.6	135.7	97.5	106.4	123.1
мука	85.4	137.0	89.8	83.9	156.1	78.0	152.5	87.2
крупа	98.9	101.0	84.5	114.8	314.8	68.4	112.7	...
комбикорма	94.1	118.0	118.0	80.7	164.4	80.5	154.7	88.9
изделия хлебобулочные из ржаной муки и смеси ржаной и пшеничной муки	103.1	113.6	132.9	98.5	106.6	104.1	104.8	110.6
изделия хлебобулочные из пшеничной муки	102.2	128.6	118.4	100.8	110.5	107.7	119.0	105.5
сахар белый свекловичный в твердом состоянии	102.0	92.1	105.4	134.2	128.6	74.9	104.9	104.4
изделия макаронные без начинки, не подвергнутые тепловой обработке или не приготовленные каким-либо другим способом	97.5	124.1	132.8	96.2	102.8	104.7	104.2	110.6
майонез	122.4	100.0	100.0	92.7	145.5	101.9	111.1	...
водка	101.2	123.3	111.9	99.2	102.0	115.6	115.9	118.1
Текстильное и швейное производство								
ткани из синтетических и искусственных комплексных нитей (включая монопнити и плоские нити)	102.0	96.3	101.5	100.2	116.5	134.7	90.2	98.0
белье постельное	100.0	123.0	100.0	117.5	100.0	100.0
шпагат, канаты, веревки и шнуры из джута и прочих текстильных материалов	100.0	105.0	100.0	117.1	100.0	106.8	118.7	97.0
Производство кожи, изделий из кожи и производство обуви								
кожтовары хромовые	102.4	97.0	100.0	100.0	122.3

	Продолжение							
	2005	2007	2008	2009	2010	2011	2012	2013
Обработка древесины и производство изделий из дерева								
плиты древесноволокнистые из древесины или других одревесневших материалов	107.7	131.9	127.6	70.3	119.3	110.9	102.1	96.6
Целлюлозно-бумажное производство; издательская и полиграфическая деятельность								
ящики и коробки из бумаги или картона	115.0	107.0	105.1	99.99	132.9	99.1	93.1	96.7
Химическое производство								
средства лекарственные	122.4	94.5	111.4	108.4	135.9	102.3	112.0	106.8
волокна синтетические	125.0	87.4	96.3
Производство резиновых и пластмассовых изделий								
пластины, листы, полоса из непористой резины формовые технические	119.8	89.2	97.9	106.7	162.2
трубы, трубки, шланги и рукава из резины, кроме твердой резины (эбонита)	109.4	106.3	103.4	107.0	124.4	118.6	93.5	95.1
ленты конвейерные, армированные только текстильными материалами	110.0	94.9	121.3	97.6	126.1	120.5	90.4	86.5
трубы и детали трубопроводов из термопластов	107.5	116.5	100.7
Производство прочих неметаллических минеральных продуктов								
кирпич строительный	114.9	167.9	95.2
кирпич керамический неогнеупорный строительный	74.3	124.7	108.7	127.9	94.7
кирпич силикатный	100.0	100.0	109.2	109.6	...
блоки стеновые крупные (включая блоки стен подвалов) из бетона	118.7	158.7	101.3	103.9	98.7	113.1	143.3	92.4
конструкции и детали сборные железобетонные	120.0	145.8	108.8	84.4	108.0	110.9	105.9	99.6
Производство машин и оборудования								
подшипники шариковые или роликовые	98.6	116.3	138.7	89.2	109.6	110.2	101.5	126.1
Производство электрооборудования, электронного и оптического оборудования								
машины билетно-кассовые и контрольно-кассовые	96.3	118.6	109.3	102.1	-	-	-	-
установки генераторные с дизельными двигателями (двигателями внутреннего сгорания с воспламенением от сжатия)	100.0	110.5	125.9	100.0	100.3	100.0	100.0	100.0
устройства коммутации и защиты электрических цепей на напряжение не более 1 кВ	114.1	104.5	106.0	100.0	99.4	132.7	94.8	101.6
аккумуляторы свинцовые для запуска поршневых двигателей (стартерные)	124.7	203.1	85.1	110.7	110.9	112.8	93.2	106.9
аккумуляторы кадмий-никелевые, железо-никелевые и прочие	128.0	157.2	91.5	-	119.0	103.8	-	95.7
Производство транспортных средств и оборудования								
запасные части к тракторам для ремонтно-эксплуатационных нужд	109.6	117.5	118.9	-	-	-	-	-
Производство и распределение электроэнергии, газа и воды								
электроэнергия, отпущенная различным категориям потребителей	143.5	124.0	106.4	130.6	115.6	104.7	108.4	108.0
теплоэнергия	110.2	101.0	141.0	121.4	116.1	110.9	114.1	119.4

**ИНДЕКСЫ ЦЕН ПРОИЗВОДИТЕЛЕЙ
СЕЛЬСКОХОЗЯЙСТВЕННОЙ ПРОДУКЦИИ**
(декабрь к декабрю предыдущего года; в процентах)

	2005	2007	2008	2009	2010	2011	2012	2013
Продукция сельского хозяйства	105.8	136.4	91.4	106.3	148.6	86.9	120.4	91.4
растениеводство	95.3	139.3	86.5	108.6	161.1	81.8	126.8	87.8
зерновые и зернобобовые культуры	91.5	175.3	78.2	84.2	169.4	91.1	142.9	82.0
пшеница	71.9	161.9	71.4	89.3	152.7	80.7	146.6	77.6
рожь	92.1	137.5	106.0
гречиха	98.7	104.7	104.7	106.8	250.3	70.7	93.7	83.0
ячмень	108.2	192.9	80.5	78.3	183.6	104.8	133.3	89.6
овес	85.3	126.3	108.6	62.9	173.3	94.5	113.0	101.1
кукуруза	177.8	105.9	154.7	84.5
семена подсолнечника	156.1	68.0
свекла сахарная	106.4	92.6	105.8	142.3	151.8	61.6	98.0	107.7
овощи свежие	113.5	135.8	121.6	139.4	119.6	116.6	105.0	108.4
томаты (помидоры)	109.3	152.5	113.9	125.7	122.1	118.4	105.3	108.3
огурцы	123.8	109.3	138.5	154.2	117.5	115.1	104.8	108.4
животноводство	117.2	131.2	101.4	102.0	120.8	104.8	107.3	97.8
скот крупный рогатый живой	123.2	98.3	113.6	107.5	106.9	126.1	106.2	85.8
свиньи живые	105.6	117.7	122.8	90.5	110.0	118.3	100.7	87.7
птица сельскохозяйственная живая	125.9	116.9	124.0	99.5	97.5	102.8	129.3	83.9
молоко сырое крупного рогатого скота	116.6	181.7	71.0	112.7	157.1	82.2	103.8	136.3
яйца куриные	79.9	121.1

ИНДЕКСЫ ЦЕН СТРОИТЕЛЬНОЙ ПРОДУКЦИИ
(в процентах)

Годы	Сводный индекс цен строительной продукции	в том числе индексы цен		
		производителей в строительстве (строительно-монтажные работы)	на машины и оборудование, используемые в строительстве	на прочие капитальные работы и затраты
Декабрь к декабрю предыдущего года				
2005	118.4	123.5	107.8	135.6
2007	125.2	134.3	109.5	139.8
2008	115.2	119.0	113.0	111.0
2009	98.7	90.9	105.8	107.2
2010	105.0	104.7	104.2	108.0
2011	112.7	116.4	106.5	103.3
2012	107.9	110.1	103.6	110.1
2013	105.0	106.3	102.6	98.7
К предыдущему месяцу				
2013				
Январь	99.1	97.9	101.5	96.8
Февраль	99.9	99.96	99.8	98.2
Март	100.2	100.3	100.0	98.0
Апрель	99.6	99.3	100.2	97.3
Май	101.9	102.8	100.3	99.2
Июнь	102.0	103.1	100.2	99.97
Июль	100.6	100.5	100.8	100.4
Август	101.4	102.1	100.1	101.2
Сентябрь	102.6	104.0	99.95	102.8
Октябрь	99.3	98.8	99.9	102.9
Ноябрь	99.0	98.5	99.8	100.8
Декабрь	99.3	98.9	100.0	101.3

МЕТОДОЛОГИЧЕСКИЕ ПОЯСНЕНИЯ

В настоящее время разработана **система индексов цен**, в которую входят:

на потребительском рынке

- индекс потребительских цен (тарифов) на товары и услуги;

- индекс цен на первичном и вторичном рынке жилья;

в сфере производства

- индекс цен производителей промышленных товаров;

- индекс цен производителей сельскохозяйственной продукции;

- индекс цен строительной продукции;

- индекс тарифов на грузовые перевозки.

Индекс потребительских цен и тарифов на товары и услуги (ИПЦ) измеряет отношение стоимости фиксированного набора товаров и услуг в ценах текущего периода к его стоимости в ценах базисного периода и характеризует изменение во времени общего уровня цен на товары и услуги, приобретаемые населением для непроизводственного потребления. ИПЦ является важнейшим показателем, характеризующим уровень инфляции, и используется для анализа и прогноза ценовых процессов в экономике, пересмотра минимальных социальных гарантий, решения правовых споров, а также при пересчете ряда показателей системы национальных счетов из текущих цен в сопоставимые.

Расчет ИПЦ производится путем объединения двух информационных потоков:

- данных об изменении цен, полученных методом регистрации цен и тарифов на потребительском рынке;

- данных о структуре фактических потребительских расходов населения за предыдущий год.

Наблюдение осуществляется в г. Курске и г. Железногорске в организациях торговли и сферы услуг, а также на вещевых, смешанных и продовольственных рынках, как в стационарных торговых заведениях, так и при передвижной торговле (палатках, киосках и т.д.).

Потребительский набор, на основании которого рассчитывается ИПЦ, представляет собой единую для всех субъектов Российской Федера-

ции выборку групп товаров и услуг, наиболее часто потребляемых населением.

В набор товаров и услуг, разработанный для наблюдения за ценами, включены товары и услуги массового потребительского спроса. Отбор позиций произведен с учетом их значимости для потребления населения, представительности с точки зрения отражения динамики цен на однородные товары, устойчивого наличия их в продаже.

Исходной информацией для расчета ИПЦ являются данные регистрации цен на товары и услуги с конкретными потребительскими свойствами. На их основе определяются средние сопоставимые цены отчетного и предыдущего периодов, индивидуальные индексы цен на отдельные виды товаров (услуг) - представителей. Сопоставимой считается цена, зарегистрированная в одной и той же организации торговли (сферы услуг) на один и тот же или аналогичный по качеству товар (услугу).

На базе индивидуальных индексов цен по городам, участвующим в наблюдении, определяются агрегатные индексы цен на отдельные товары и услуги в целом по субъекту Российской Федерации.

Исходя из агрегатных индексов цен на товары и услуги в целом по субъекту Российской Федерации и доли расходов на их приобретение в потребительских расходах населения, определяются индексы цен в целом на группу продовольственных, непродовольственных товаров и услуг, а также ИПЦ по субъекту Российской Федерации.

Индексы цен на первичном и вторичном рынках жилья рассчитываются на основе зарегистрированных цен на вновь построенные квартиры и на квартиры функционирующего жилого фонда, находящиеся в собственности, если они являются объектами совершения рыночных сделок.

Наблюдение ведется по выборочному кругу организаций, осуществляющих операции с недвижимостью в территориальных центрах и отдельных городах субъектов Российской

Федерации. При регистрации цен на квартиры учитываются их количественные и качественные характеристики.

В качестве весов используется накопленное за предыдущий год количество проданной общей площади квартир отдельно на первичном и вторичном рынках жилья.

Индексы цен производителей промышленных товаров рассчитываются на основании регистрации цен на товары-представители в базовых организациях. Цены производителей представляют собой фактически сложившиеся на момент регистрации цены указанных организаций на произведенную продукцию, предназначенную для реализации на внутреннем рынке (без косвенных товарных налогов - налога на добавленную стоимость, акциза и т.п.).

Рассчитанные по товарам-представителям индексы цен производителей последовательно агрегируются в индексы цен соответствующих видов, групп, классов, разделов экономической деятельности. В качестве весов используются данные об объеме производства в стоимостном выражении за базисный период.

Индексы цен производителей сельскохозяйственной продукции исчисляются на основании регистрации цен в отобранных для наблюдения сельскохозяйственных организациях на основные виды товаров-представителей, реализуемых заготовительным, перерабатывающим организациям, на рынке, через собственную торговую сеть, населению непосредственно с транспортных средств, на ярмарках, биржах, аукционах, организациям, коммерческим структурам и т.п. Цены производителей сельскохозяйственной продукции приводятся с учетом надбавок и скидок за качество реализованной продукции без расходов на транспортировку, экспедирование, погрузку и разгрузку продукции, а также без налога на добавленную стоимость.

Сводный индекс цен строительной продукции отражает общее изменение цен в строительстве объектов различных видов экономической деятельности и рассчитывается как агрегированный показатель из индексов цен производителей в строительстве (строительно-монтажные работы), на машины и оборудование, используемые в строительстве, и прочие капитальные работы и

затраты, взвешенных по доле этих элементов в общем объеме инвестиций в основной капитал.

Расчет индекса цен производителей в строительстве (строительно-монтажные работы) проводится на основе данных формы отчетности о ценах на материалы, детали и конструкции, приобретенные базовыми подрядными организациями, а также на базе технологических моделей, разработанных по видам экономической деятельности с учетом территориальных особенностей строительства.

Индекс цен на машины и оборудование, используемые в строительстве, исчисляется по данным об изменении цен производителей этого оборудования, а также транспортных, снабженческо-сбытовых расходов и ставки налога на добавленную стоимость.

Индекс цен на прочие капитальные работы и затраты определяется из индексов цен на основные составляющие этих работ (проектно-исследовательские работы, работы по эксплуатационному и глубокому разведочному бурению и другие затраты).

Индексы тарифов на грузовые перевозки автомобильным транспортом характеризуют изменение за текущий период тарифов на грузовые перевозки без учета изменения за этот период структуры перевезенных грузов по разнообразным признакам: по виду и размеру отправки груза, скорости доставки, расстоянию перевозки, территории перевозки и др. Индекс тарифов на грузовые перевозки автомобильным транспортом рассчитывается из индексов тарифов на перевозку грузов по отдельным видам сообщений. По каждому виду сообщения регистрируются тарифы на услуги-представители. За услугу - представитель принимается перевозка одной тонны массового груза автомобильным транспортом на фиксированное расстояние. Регистрация тарифов осуществляется в выборочной совокупности транспортных организаций. В качестве весов используются доходы от перевозок грузов за базисный период.

Внешиэкономическая деятельность

Раздел 24

Внешняя торговля 293

*Методологические
пояснения* 302

Внешнеторговый оборот Курской области за 2013 г. составил 1359.3 млн. долл., в том числе экспорт – 695.5 млн. долл. (51.2% общего внешнеторгового оборота), импорт – 663.8 млн. долл. (48.8%). По отношению к 2012 г. внешнеторговый оборот увеличился на 1.8%, при этом экспорт возрос на 0.7%, а импорт – на 2.9%, в результате сальдо торгового баланса в 2013 г. продолжало снижаться относительно предыдущего года, но оставалось положительным – 31.7 млн. долл. Традиционно для области торговый баланс со странами дальнего зарубежья был положительным, со странами СНГ – отрицательным.

Товарная структура внешнеторгового оборота (без учета взаимной торговли с Республикой Казахстан и Республикой Беларусь) практически не изменилась.

Основной статьёй экспорта области являются «руды и концентраты железные» – 53.4% общего объема экспорта против 56.2% в 2012 г. Вклад других товарных позиций в структуру экспорта области остается крайне низким: преобладают аккумуляторы электрические – 0.6% общего экспорта, злаковые культуры – 0.2%, черные металлы – 0.2%.

В товарной структуре импорта преобладают аккумуляторы электрические – 4.4% от общего объема импорта, пластмассы и изделия из них – 2.6%, инструменты и аппараты оптические – 0.7%, черные металлы – 0.6%, сахар тростниковый или свекловичный – 0.5%. Доля других товарных групп в структуре импорта значительно меньше.

География внешнеэкономических операций достаточно разнообразна, вместе с тем только несколько стран – партнеров во внешней торговле имеют значительные объемы внешнеторгового оборота с областью.

В 2013 г. в объеме экспорта страны дальнего зарубежья занимали 67.1%, из них 45.9% от стоимости экспорта товаров вывозится в Китай, 12.6% – в Словакию, еще 29.3% – в Польшу, Румынию, Италию, Чешскую Республику и Турцию. На 7 названных стран приходится 87.7% стоимости экспорта в страны дальнего зарубежья. Экспорт в страны СНГ в общем объеме экспорта составляет 32.9%, из него 43.6% приходилось на Украину.

В географической структуре импорта преобладает импорт из стран СНГ – 69.4% общего объема импорта области. Среди них доминирует импорт из Украины – 73.1% общего импорта стран СНГ.

Среди стран дальнего зарубежья наиболее значительные объемы импорта приходились на Германию, Швейцарию, Францию, Гану, Италию, США, Австрию и Китай – 61.5% от общего объема импорта стран дальнего зарубежья.

ВНЕШНЯЯ ТОРГОВЛЯ

	2005	2007	2008	2009	2010	2011 ¹⁾	2012	2013
Миллионов долларов США								
Внешнеторговый оборот	669.3	1104.3	1512.0	826.9	1310.4	2098.5	1335.7	1359.3
экспорт	375.0	658.1	923.8	411.5	710.0	1307.5	690.7	695.5
импорт	294.3	446.2	588.2	415.4	600.4	791.0	645.0	663.8
сальдо	+80.7	+211.9	+335.6	-3.9	+109.6	+516.5	+45.7	+31.7
в том числе:								
со странами дальнего								
зарубежья								
экспорт	285.5	485.8	620.4	259.8	549.6	1137.9	486.3	466.7
импорт	46.4	104.0	164.4	126.9	187.2	184.5	192.2	203.2
сальдо	+239.1	+381.8	+456.0	+132.9	+362.4	+953.4	+294.1	+263.5
со странами СНГ								
экспорт	89.5	172.3	303.4	151.7	160.4	169.7	204.4	228.7
импорт	247.9	342.1	423.8	288.5	413.2	606.5	452.8	460.6
сальдо	-158.4	-169.8	-120.4	-136.8	-252.8	-436.8	-248.4	-231.9
В процентах к предыдущему году								
Внешнеторговый оборот	160.7	139.7	136.9	54.7	158.5	160.1	63.7	101.8
экспорт	190.5	174.4	140.4	44.5	172.5	184.2	52.8	100.7
импорт	134.1	108.0	131.8	70.6	144.5	131.7	81.5	102.9
в том числе:								
со странами дальнего								
зарубежья								
экспорт	2.4р.	172.2	127.7	41.9	2.1р.	2.1р.	42.7	96.0
импорт	80.3	79.7	158.1	77.2	147.5	98.6	104.2	105.7
со странами СНГ								
экспорт	112.4	180.8	176.1	50.0	105.7	105.8	120.4	111.9
импорт	153.3	121.1	123.9	68.1	143.2	146.8	74.7	101.7

¹⁾ 2011 г. без учета взаимной торговли с Республикой Казахстан.

ВНЕШНЯЯ ТОРГОВЛЯ СО СТРАНАМИ ДАЛЬНЕГО ЗАРУБЕЖЬЯ

ЭКСПОРТ ТОВАРОВ

(в фактически действовавших ценах; миллионов долларов США)

	2005	2007	2008	2009	2010	2011	2012	2013
Всего	285.5	485.8	620.4	259.8	549.6	1137.9	486.3	466.7
в том числе по странам:								
Абхазия	-	-	0.2	0.8	0.5	0.7	0.6	0.8
Австрия	0.0	-	-	0.0	-	0.1	0.0	-
Алжир	0.2	-	-	-	-	-	-	-
Бахрейн	-	-	-	-	-	-	6.8	-
Бельгия	0.7	0.9	0.3	0.0	-	0.3	1.9	1.6
Болгария	0.2	0.0	0.6	0.1	0.1	0.0	0.0	0.0
Венгрия	21.7	0.0	54.2	25.8	69.1	59.8	14.9	0.0
Виргинские острова, британские	-	0.4	0.5	0.3	0.1	-	-	-
Вьетнам	-	0.2	0.7	0.3	-	0.4	1.5	1.9
Гвинея	0.0	1.2	-	0.0	0.2	0.0	0.7	0.2
Германия	1.6	7.1	6.3	2.7	17.5	20.4	13.4	7.4
Гонконг	-	-	-	-	-	0.5	-	0.4
Греция	-	-	-	-	0.1	1.4	1.9	4.0
Грузия ¹⁾	-	-	-	0.1	0.8	1.2	1.8	2.3
Дания	-	0.8	0.2	0.9	-	0.5	-	-
Египет	-	11.4	2.8	-	-	-	-	0.0
Израиль	0.1	0.4	0.5	0.2	0.3	0.6	0.4	0.2
Индия	0.1	0.3	0.1	0.1	0.1	0.8	0.5	0.1
Индонезия	-	-	-	-	-	-	-	0.7
Исламская Республика Иран	-	0.0	0.0	-	0.1	0.1	2.5	2.7
Испания	0.2	0.5	0.6	0.1	7.7	10.5	2.2	3.2
Исландия	-	1.7	2.8	2.2	3.2	5.2	2.3	2.8
Италия	16.2	36.1	22.5	13.4	33.6	33.5	19.9	18.0
Канада	-	0.0	0.1	0.0	-	-	0.0	-
Кипр	-	-	-	0.2	-	2.2	0.3	0.1
Китай	73.3	88.5	62.2	60.3	101.8	680.0	184.7	214.3
КНДР	0.7	-	-	-	-	-	-	-
Конго	-	0.5	-	-	-	-	-	-
Куба	-	-	3.0	5.1	1.2	-	-	-
Латвия	0.5	0.2	0.3	1.0	0.7	2.6	8.7	3.6
Ливия	0.1	14.6	0.6	-	-	-	-	-
Литва	1.1	1.8	1.8	1.3	1.2	1.7	10.7	1.8
Монголия	0.5	0.6	1.6	1.7	2.3	2.8	4.0	3.7
Нидерланды	0.2	0.0	-	-	0.2	2.6	6.4	0.8
Норвегия	-	2.7	4.5	3.2	3.8	6.1	4.7	2.9
Объединенные Арабские Эмираты	-	-	-	0.0	-	-	-	1.3
Острова Кайман	-	-	-	-	-	0.1	0.0	-
Пакистан	0.1	-	0.0	-	-	0.0	-	-
Перу	0.0	0.0	-	0.0	-	0.1	-	-
Польша	41.5	132.1	143.5	11.5	20.7	4.8	13.2	46.1
Португалия	-	-	-	0.1	-	-	0.1	0.1
Республика Корея	-	-	-	-	0.2	10.5	0.0	-
Румыния	29.5	38.3	70.4	19.8	11.4	21.4	20.9	43.4
Саудовская Аравия	-	-	-	-	-	4.1	3.6	-
Сенегал	-	-	-	-	-	-	-	0.2
Сербия	-	25.0	1.5	0.2	0.0	0.1	0.1	1.3
Сербия и Черногория	2.3	2.5	-	-	-	-	-	-
Словакия	51.7	69.4	170.4	68.8	213.3	194.1	122.7	58.7
Соединенное Королевство (Великобритания)	0.0	0.0	0.1	-	-	-	-	0.1
США	3.4	0.4	1.0	0.9	1.2	0.8	2.1	3.3
Тайвань (Китай)	-	-	0.2	0.6	2.4	3.7	6.4	4.2
Танзания	-	0.5	-	0.0	-	-	-	-
Турция	2.8	11.2	3.1	28.3	23.7	33.9	7.0	13.8
Филиппины	-	-	-	0.2	-	-	-	-
Финляндия	0.1	0.0	-	0.0	0.1	-	0.1	0.1
Франция	0.4	0.6	1.0	0.2	8.0	8.4	0.5	0.6
Хорватия	-	0.1	0.1	0.0	0.2	0.1	0.6	0.3
Чешская Республика	34.7	34.8	62.0	7.9	23.9	21.0	17.1	14.9
Швейцария	0.6	0.3	-	-	-	0.0	0.1	0.0
Швеция	-	-	0.0	0.0	-	-	-	2.1
Эстония	0.6	0.5	0.6	0.2	0.2	0.8	0.9	1.7
Япония	-	-	-	0.8	-	-	-	1.0

¹⁾ Грузия вышла из состава СНГ в августе 2009 г.

ИМПОРТ ТОВАРОВ

(в фактически действовавших ценах; миллионов долларов США)

	2005	2007	2008	2009	2010	2011	2012	2013
Всего	46.4	104.0	164.4	126.9	187.2	184.5	192.2	203.2
в том числе по странам:								
Абхазия	-	-	-	-	0.6	-	-	-
Австралия	-	0.2	-	-	1.3	-	-	0.0
Австрия	0.4	4.3	8.8	1.1	4.8	4.6	5.3	12.3
Албания	-	-	-	-	-	0.0	-	0.1
Аргентина	-	0.0	0.0	0.0	0.9	1.7	2.0	9.3
Бельгия	2.5	0.7	1.0	2.9	4.7	0.4	0.4	0.5
Болгария	0.7	0.2	0.2	0.5	0.5	0.1	0.3	0.1
Бразилия	0.1	-	0.0	0.0	0.0	7.0	0.0	0.5
Венгрия	0.3	2.3	8.0	4.8	5.2	4.3	1.6	1.9
Гана	-	-	-	-	1.7	9.2	16.9	14.4
Германия	10.3	27.6	40.9	10.5	43.1	46.2	43.9	26.0
Гонконг	-	0.0	0.1	0.0	0.1	0.0	0.9	0.0
Греция	1.5	2.2	2.0	-	0.7	0.1	0.8	0.4
Грузия ¹⁾	-	-	-	-	-	0.1	0.0	0.0
Дания	0.0	0.0	0.0	17.1	12.5	4.2	7.0	5.2
Египет	0.1	0.3	0.6	0.8	1.1	0.8	1.9	2.2
Израиль	0.0	0.0	-	0.1	0.0	0.0	0.2	0.0
Индия	0.8	0.7	1.4	8.2	4.9	2.1	2.6	3.1
Индонезия	-	0.0	0.1	0.2	0.3	0.3	0.2	0.0
Ирландия	1.5	-	-	0.0	-	-	-	-
Испания	0.0	0.6	2.0	3.1	1.2	2.1	1.7	0.6
Италия	3.5	5.5	9.7	4.6	13.2	15.7	9.8	13.5
Канада	0.9	0.6	1.1	3.2	1.2	1.8	1.1	3.5
КНДР	0.0	-	-	-	-	0.1	-	-
Колумбия	-	-	-	-	-	0.0	0.1	0.2
Кот-Д'Ивуар	4.0	7.5	7.9	10.8	12.7	5.0	0.6	1.3
Китай	1.4	4.1	7.4	8.8	18.0	20.6	20.0	12.0
Латвия	0.0	0.2	2.7	0.0	0.2	0.0	0.0	-
Лесото	-	-	-	-	0.1	-	-	-
Литва	0.4	0.2	0.9	0.3	0.8	1.3	1.8	0.6
Люксембург	-	0.1	0.0	-	-	-	-	-
Малайзия	-	0.0	-	0.0	0.2	0.4	0.8	0.1
Нигерия	0.0	0.0	0.1	0.0	0.1	0.1	0.0	0.2
Нидерланды	2.8	1.2	3.6	2.3	7.2	4.1	4.6	6.5
Норвегия	0.3	0.0	0.1	0.0	-	0.1	0.1	0.3
Польша	1.1	2.4	2.5	5.2	8.0	4.3	4.8	5.5
Республика Корея	1.1	0.2	0.2	0.0	0.2	2.4	2.1	0.8
Сербия	-	1.1	1.2	0.4	0.1	0.3	0.4	1.9
Сербия и Черногория	0.1	0.2	-	-	-	-	-	-
Румыния	-	-	0.0	0.2	0.4	1.5	0.3	0.9
Саудовская Аравия	-	-	-	-	0.1	-	-	-
Словакия	2.5	2.5	2.0	0.2	0.1	-	0.0	0.0
Словения	0.3	0.1	0.0	0.1	0.4	-	0.0	0.4
Соединенное Королевство (Великобритания)	0.9	7.2	0.9	0.3	1.9	1.7	2.4	2.0
США	1.3	4.6	28.5	6.7	5.3	7.2	3.8	13.2
Таиланд	-	1.2	0.0	0.0	-	0.0	0.0	-
Тайвань (Китай)	0.1	1.7	0.8	0.1	0.2	0.5	1.9	0.8
Турция	0.1	0.1	1.1	8.0	5.7	0.9	0.9	0.8
Финляндия	2.3	3.4	5.9	4.2	5.1	5.6	5.3	5.5
Франция	2.2	7.2	11.8	8.0	4.5	7.5	11.1	14.5
Хорватия	0.0	0.3	0.5	0.1	0.1	0.1	0.0	-
Чешская Республика	0.3	0.6	1.7	2.1	2.6	3.8	3.2	2.0
Чили	-	-	-	-	-	0.1	0.0	0.5
Швейцария	1.1	2.5	5.5	0.9	5.0	5.6	14.7	19.1
Швеция	0.1	0.8	0.7	0.4	4.3	4.6	8.9	8.3
Эстония	0.1	1.5	1.3	2.1	2.6	1.7	1.7	1.9
Южная Африка	-	-	0.0	0.0	0.0	0.1	0.0	0.1
Япония	0.3	2.1	1.2	2.3	3.2	4.2	6.0	8.6
Прочие	0.8	6.1	0.0	6.0	0.0	-	0.0	1.6

¹⁾ Грузия вышла из состава СНГ в августе 2009 г.

**ВНЕШНЯЯ ТОРГОВЛЯ ОБЛАСТИ
СО СТРАНАМИ СНГ**

ЭКСПОРТ ТОВАРОВ

(в фактически действовавших ценах; миллионов долларов США)

	2005	2007	2008	2009	2010	2011	2012	2013
Всего	89.5	172.3	303.4	151.7	160.4	169.7 ¹⁾	204.4	228.7
в том числе по странам:								
Азербайджан	3.3	6.9	7.7	5.2	5.3	6.5	6.8	10.2
Армения	1.1	0.8	1.4	0.8	1.2	1.9	2.0	3.0
Беларусь	31.0	40.4	55.4	30.3	38.6	41.2
Грузия ²⁾	0.9	2.3	2.8	0.1	-	-	-	-
Казахстан	10.0	24.9	126.7	49.3	28.9
Киргизия	0.7	1.4	2.6	1.5	1.5	3.2	2.5	3.2
Республика Молдова	3.6	2.7	3.7	1.8	2.2	3.1	4.7	3.9
Таджикистан	0.1	2.4	1.9	2.1	3.4	3.6	4.6	7.3
Туркмения	2.0	1.3	1.8	1.1	1.9	3.3	2.8	4.8
Узбекистан	3.0	3.2	3.4	3.1	2.3	4.2	2.6	5.6
Украина	33.7	86.1	95.9	56.3	75.1	102.6	98.0	99.6

¹⁾ Без учета взаимной торговли с Республикой Казахстан.

²⁾ Грузия вышла из состава СНГ в августе 2009 г.

ИМПОРТ ТОВАРОВ

(в фактически действовавших ценах; миллионов долларов США)

	2005	2007	2008	2009	2010	2011	2012	2013
Всего	247.9	342.1	423.8	288.5	413.2	606.5 ¹⁾	452.8	460.6
в том числе по странам:								
Азербайджан	0.2	0.2	0.2	1.6	2.0	2.9	3.3	1.6
Армения	1.1	0.2	-	-	0.0	0.0	0.0	0.0
Беларусь	38.2	83.1	91.6	52.0	65.1	81.0
Казахстан	1.9	1.4	2.4	0.9	0.2
Киргизия	-	0.6	-	-	-	-	-	-
Республика Молдова	6.0	4.2	4.5	3.5	4.5	5.7	5.6	4.1
Таджикистан	-	-	-	0.2	0.2	-	-	0.0
Туркмения	0.2	0.6	0.2	-	0.0	-	-	-
Узбекистан	-	0.6	1.1	0.7	0.3	0.2	0.2	0.1
Украина	200.2	250.8	323.9	229.5	340.9	516.7	375.1	336.7

¹⁾ Без учета взаимной торговли с Республикой Казахстан.

ЭКСПОРТ ВАЖНЕЙШИХ ВИДОВ ТОВАРОВ

	2005		2007		2008		2009	
	Количество тыс. США	Стоимость, тыс. долл. США	Количество тыс. США	Стоимость, тыс. долл. США	Количество тыс. США	Стоимость, тыс. долл. США	Количество тыс. США	Стоимость, тыс. долл. США
Злаки, тыс. т	9.6	1002.7	147.0	38024.0	44.0	11538.9	26.4	3781.2
из них:								
пшеница и меслин, тыс. т	5.9	562.8	122.8	32067.5	36.6	7900.4	26.0	3304.6
ячмень, тыс. т	3.2	342.6	16.6	4334.5	6.5	2363.0	-	-
кукуруза, тыс. т	-	-	-	-	0.9	1275.5	0.4	472.4
Мука пшеничная или пшенично-ржаная, тыс. т	12.6	2331.5	9.6	2807.7	2.9	1295.3	3.9	1236.9
Руды и концентраты железные, млн. т	5.7	254209.6	9.3	419098.1	7.5	697782.3	6.4	227390.0
Каучук синтетический, т	-	-	-	-	0.1	0.2	-	-
Шины и покрышки пневматические, резиновые, шт.	616	93.2	76	70.5	2377	109.9	5272	184.1
Лесоматериалы распиленные, тыс. т	0.2	49.7	0.1	19.3	0.3	142.1	0.1	46.7
Плиты древесноволокнистые, тыс.м ²	65.4	85.6	53.8	66.5	28.2	60.1	74.4	118.2
Ткани хлопчатобумажные, тыс. м ²	...	1524.7	...	7.2	19.8	4.3	50.0	25.4
Черные металлы, т	27633.0	4991.4	391.4	169.0	1086.5	1321.6	9251.9	1858.6
из них:								
ферросплавы, т	9.0	19.1	3.0	9.8	-	-	-	-
отходы и лом черных металлов, т	26566.0	4769.0	338.1	93.8	213.2	114.3	9001.5	1696.0
Медь и изделия из нее, т	80.1	534.4	22.8	114.5	0.3	7.8	0.8	14.4
Алюминий и изделия из него, т	0.0	0.1	1.1	7.6	6.3	40.3	541.1	854.8
Холодильники, морозильники, шт.	23	20.4	-	-	-	-	4	3.1
Бульдозеры, шт.	-	-	-	-	2	4.0	-	-
Машины стиральные, шт.	-	-	-	-	3	10.2	5	35.2
Станки металлорежущие, шт.	-	-	2	121.1	2	108.0	-	-
Вычислительные машины и их блоки, шт.	17	7.7	-	-	1	4.1	-	-
Подшипники шариковые или роликовые, т	466.7	2349.1	356.6	2345.5	362.6	2973.4	258.0	1715.5
Двигатели и генераторы электрические, шт.	146	300.3	140	652.2	91	240.0	101	286.6
Аккумуляторы электрические, тыс. шт.	358.2	9091.4	330.1	14852.3	269.3	21213.1	230.7	10933.6
Тракторы, шт.	-	-	3	13.7	4	4.8	2	223.6
Автобусы, шт.	52	816.7	1	32.9	-	-	-	-
Автомобили грузовые, шт.	2	9.1	3	73.6	12	19.8	-	-
Инструменты и аппараты оптические, медицинские	-	590.0	-	591.5	-	621.2	-	179.1

	Продолжение							
	2010		2011 ¹⁾		2012 ²⁾		2013 ²⁾	
	Количество	Стоимость, тыс. долл. США	Количество	Стоимость, тыс. долл. США	Количество	Стоимость, тыс. долл. США	Количество	Стоимость, тыс. долл. США
Злаки, тыс. т	0.3	391.4	25.1	6163.4	60.7	15052.9	4.1	1053.7
из них:								
пшеница и меслин, тыс.т	-	-	6.0	1633.9	48.9	12174.6	3.3	826.6
ячмень, тыс. т	-	-	19.0	4090.7	8.0	2112.9
кукуруза, тыс. т	0.2	374.6	0.0	25.5	2.9	463.7
Мука пшеничная или пшенично-ржаная, тыс. т	2.4	607.5	2.0	622.1	4.7	1268.9	0.4	177.4
Руды и концентраты железные, млн. т	6.4	527937.5	9.1	1065511.5	3.9	388403.7	4.2	371187.3
Каучук синтетический, т	-	-	38.8	74.3	19.4	39.7
Шины и покрышки пневматические, резиновые, шт.	-	-
Лесоматериалы распиленные, тыс. т	0.2	80.7	2.3	743.1
Плиты древесноволокнистые, тыс.м ²	30.1	47.9
Ткани хлопчатобумажные, тыс. м ²	140.0	99.9	73.1	54.5	0.5	0.9
Черные металлы, т	1268.6	498.3	2235.2	1989.2	3149.9	3885.7	4176.7	1246.4
из них:								
ферросплавы, т	-	-	4.2	66.8
отходы и лом черных металлов, т	1080.9	327.1	2176.1	1934.9	3129.8	3860.3	4131.2	1105.0
Медь и изделия из нее, т	0.9	32.7	0.5	17.3	1.3	15.2	0.1	4.0
Алюминий и изделия из него, т	16.3	144.0	3.2	21.2	0.0	0.1	3.1	20.3
Холодильники, морозильники, шт.	-	-
Бульдозеры, шт.	-	-
Машины стиральные, шт.	1	14.6	-	-
Станки металлорежущие, шт.	-	-	1	20.0
Вычислительные машины и их блоки, шт.	1	1.6	11	15.3
Подшипники шариковые или роликовые, т	186.5	1370.3	173.9	1523.8	96.2	759.4	44.7	383.2
Двигатели и генераторы электрические, шт.	81	196.2	182	612.2	60	156.2	19	107.5
Аккумуляторы электрические, тыс. шт.	50.0	3613.9	31.5	2517.1	65.9	3123.0	125.8	4383.2
Тракторы, шт.	-	-	3	325.8
Автобусы, шт.	-	-	1	2.4	-	-
Автомобили грузовые, шт.	-	-
Инструменты и аппараты оптические, медицинские	-	493.6	-	358.9	-	303.1	-	111.6

¹⁾ 2011 г. без учета взаимной торговли с Республикой Казахстан.

²⁾ 2012, 2013 гг. без учета взаимной торговли с Республикой Казахстан и Республикой Беларусь.

ИМПОРТ ВАЖНЕЙШИХ ВИДОВ ТОВАРОВ

	2005		2007		2008		2009	
	Коли- чество	Стоимость, тыс. долл. США	Коли- чество	Стоимость, тыс. долл. США	Коли- чество	Стоимость, тыс. долл. США	Коли - чество	Стоимость, тыс. долл. США
Молоко и сливки, тыс. т	0.1	118.1	0.3	1192.2	0.7	2152.5	0.7	1621.4
Сливочное масло и прочие жиры, т	450.9	784.6	298.0	779.7	329.3	1187.8	832.4	2018.0
Злаки, тыс.т	3.2	306.3	0.2	165.1	0.6	1215.6	3.9	3949.5
из них:								
пшеница и меслин, тыс. т	0.1	23.9	0.0	14.4	-	-	3.0	582.5
ячмень, тыс. т	0.1	21.5	0.1	138.0	0.3	333.6	0.0	17.9
кукуруза, тыс. т	2.2	201.5	-	-	0.3	882.0	0.9	3349.1
Мука пшеничная или пшенично - ржаная, тыс. т	0.0	5.1	-	-	-	-	-	-
Масло подсолнечное, т	-	-	-	-	-	-	84.1	90.1
Сахар тростниковый или свекловичный, тыс. т	0.0	8.4	-	-	-	-	-	-
Какао-бобы, т	-	-	-	-	-	-	-	-
Алкогольные и безалкогольные напитки и уксус	-	133.6	-	207.8	-	94.3	-	29.6
Уголь каменный, тыс. т	1.5	107.9	-	-	-	-	3.5	282.6
Продукты неорганической химии – всего	-	2667.7	-	3926.8	-	3118.3	-	1139.7
Пластмассы и изделия из них	-	11172.2	-	9827.9	-	13147.8	-	12859.4
Каучук синтетический, т	77.3	134.3	-	-	99.9	307.1	19.5	56.2
Ткани хлопчато- бумажные, тыс. м ²	...	1106.9	...	2945.0	2166.8	2652.0	1199.8	1176.0
Черные металлы, т	13210.8	7998.2	11456.4	8365.9	7872.5	7566.8	3261.8	2267.7
Трубы, тыс. т	0.4	200.1	0.6	468.8	1.3	1681.6	6.8	3159.0
Медь и изделия из нее, т	17.3	63.7	0.1	7.6	9.5	99.3	80.0	581.6
Алюминий и изделия из него, т	30.2	77.3	100.9	1099.9	165.1	2173.4	246.5	2060.2
Холодильники, морозильники, шт.	1242	457.7	1903	672.5	2867	1039.8	-	-
Бульдозеры, шт.	12	407.9	103	3678.7	176	6880.4	1	43.7
Машины стиральные, шт.	6068	283.0	18110	997.4	13105	857.5	3	0.1
Станки металлорежущие, шт.	20	185.9	9	196.7	4	433.0	3	503.8
Вычислительные машины и их блоки, шт.	2	21.3	4	13.0	10	180.3	15	3.6
Подшипники шариковые или роликовые, т	107.5	673.0	111.2	831.4	312.1	2515.6	89.4	396.2
Двигатели и генераторы электрические, шт.	384	906.1	788	3108.1	76	196.3	74	1235.3
Аккумуляторы электрические, тыс. шт.	96.7	4183.4	176.8	11541.2	244.5	20141.0	273.7	10035.9
Тракторы, шт.	991	32006.4	237	10108.9	74	3163.5	21	37.0
Автобусы, шт.	10	753.8	9	401.3	-	-	-	-
Автомобили легковые, шт.	3	13.5	1	20.6	9	53.0	4	44.1
Автомобили грузовые, шт.	206	8697.2	238	11103.7	44	1611.0	2	1743.9
Инструменты и аппараты оптические, медицинские	-	771.0	-	2661.8	-	3016.7	-	1739.5
Мебель	-	372.6	-	1290.4	-	1149.8	-	616.4

	Продолжение							
	2010		2011 ¹⁾		2012 ²⁾		2013 ²⁾	
	Коли- чество	Стоимость, тыс. долл. США	Коли- чество	Стоимость, тыс. долл. США	Коли- чество	Стоимость, тыс. долл. США	Коли- чество	Стоимость, тыс. долл. США
Молоко и сливки, тыс. т	0.9	3193.8	0.0	164.0	0.0	2.5	0.0	74.7
Сливочное масло и прочие жиры, т	408.5	1786.9	471.3	2015.8	160.0	891.1
Злаки, тыс. т	4.3	1772.3	5.4	6628.3	10.9	4433.6	0.8	1446.5
из них :								
пшеница и меслин, тыс. т	0.1	30.4	0.0	4.1
ячмень, тыс. т	4.0	860.8	1.6	665.8	10.8	4012.7	0.5	174.1
кукуруза, тыс. т	0.2	877.8	0.5	1920.2	0.1	420.9	0.3	1268.3
Мука пшеничная или пшенично-ржаная, тыс. т	0.6	159.8	0.1	41.8	0.3	127.6	0.8	291.0
Масло подсолнечное, т	86.5	104.0	0.0	0.1	-	-	-	-
Сахар тростниковый или свекловичный, тыс. т	0.1	100.0	10.6	7547.5	5.3	3233.3
Какао-бобы, т	-	-	0.0	1.1
Алкогольные и безалкогольные напитки и уксус	-	106.5	-	161.5	-	13.1	-	67.0
Уголь каменный, тыс. т	1.2	106.5	-	-	-	-
Продукты неорганической химии – всего	-	2532.8	-	2344.3	-	2219.8	-	1364.3
Пластмассы и изделия из них	-	17414.7	-	15373.7	-	14618.7	-	17147.4
Каучук синтетический, т	200.8	541.8	235.6	478.5	5.3	24.0	0.6	2.9
Ткани хлопчато- бумажные, тыс. м ²	1311.6	1395.8	925.5	1276.9	1231.5	1550.3	1363.8	1627.7
Черные металлы, т	3085.7	2650.6	4196.7	3480.9	7064.6	5310.4	5594.7	4077.6
Трубы, тыс. т	1.6	7414.1	0.3	372.5	0.0	31.6	0.1	235.5
Медь и изделия из нее, т	112.8	1047.7	40.9	723.6	35.3	601.9	53.9	964.5
Алюминий и изделия из него, т	237.0	1773.1	239.7	2560.2	225.8	2079.8	234.4	2388.6
Холодильники, морозильники, шт.	-	-	1	24.0
Бульдозеры, шт.	5	295.3	38	16198.9	5	316.4	11	633.4
Машины стиральные, шт.	3594	245.0	935	55.0	-	-
Станки металлорежущие, шт.	1	2.8	5	75.5	4	214.1	2	89.5
Вычислительные машины и их блоки, шт.	-	-	1027	48.2	1018	113.5	52	18.0
Подшипники шариковые или роликовые, т	168.2	736.7	75.6	622.0	0.7	36.9	0.1	24.1
Двигатели и генераторы электрические, шт.	91	1810.6	36	370.0	75	573.6	373	315.6
Аккумуляторы электрические, тыс. шт.	548.4	29696.4	1343.9	77494.2	1001.2	49344.9	526.8	29177.6
Тракторы, шт.	271	558.3	3	71.7	426	626.8	116	56.4
Автобусы, шт.	3	372.6	11	1537.0	-	-
Автомобили легковые, шт.	1	12.6	31	1063.2	-	-	-	-
Автомобили грузовые, шт.	13	4054.4	5	207.1	6	208.5
Инструменты и аппараты оптические, медицинские	-	3239.4	-	4992.5	-	4360.8	-	4585.5
Мебель	-	1247.2	-	1129.4	-	434.2	-	438.7

¹⁾ 2011 г. без учета взаимной торговли с Республикой Казахстан.

²⁾ 2012, 2013 гг. без учета взаимной торговли с Республикой Казахстан и Республикой Беларусь.

**ОБОРОТ ОРГАНИЗАЦИЙ
С УЧАСТИЕМ ИНОСТРАННОГО КАПИТАЛА
ПО ВИДАМ ЭКОНОМИЧЕСКОЙ ДЕЯТЕЛЬНОСТИ в 2013 г.¹⁾**

	Число действующих организаций	Оборот организаций, млн. руб.
Всего	211	67187.5
в том числе по видам экономической деятельности:		
Сельское хозяйство, охота и лесное хозяйство	10	2940.7
Рыболовство, рыбоводство	1	... ²⁾
Обрабатывающие производства	24	15761.1
Производство и распределение электроэнергии, газа и воды	2	... ²⁾
Строительство	7	191.3
Оптовая и розничная торговля; ремонт автотранспортных средств, мотоциклов, бытовых изделий и предметов личного пользования	125	16770.1
Гостиницы и рестораны	2	... ²⁾
Транспорт и связь	19	15529.3
Операции с недвижимым имуществом, аренда и предоставление услуг	19	923.4
Здравоохранение и предоставление социальных услуг	2	... ²⁾

¹⁾ Включая территориально – обособленные подразделения, в т. ч. головная организация которых расположена на территории других субъектов Российской Федерации.

²⁾ Данные не публикуются в целях обеспечения конфиденциальности первичных статистических данных, полученных от организаций, в соответствии с Федеральным законом от 29.11.07 № 282-ФЗ «Об официальном статистическом учете и системе государственной статистики в Российской Федерации» (ст.4 п.5; ст.9 п.1).

**ЧИСЛО ДЕЙСТВУЮЩИХ ОРГАНИЗАЦИЙ
С УЧАСТИЕМ ИНОСТРАННОГО КАПИТАЛА
на 1 января 2014 г.¹⁾**

Со странами дальнего зарубежья ²⁾		Со странами СНГ ²⁾	
Австрия	1	Азербайджан	1
Бельгия	1	Беларусь	14
Виргинские острова, британские	6	Казахстан	1
Вьетнам	3	Республика Молдова	3
Германия	9	Таджикистан	1
Гибралтар	6	Украина	58
Израиль	3		
Индия	3		
Кипр	14		
Литва	4		
Нидерланды	2		
Польша	1		
Сербия	2		
США	3		
Турция	2		
Финляндия	2		
Франция	2		
Чешская Республика	2		
Швеция	10		
Эстония	1		
Япония	1		

¹⁾ Организация может иметь несколько стран партнеров.

²⁾ Без территориально – обособленных подразделений, в т. ч. головная организация которых находится на территории других субъектов Российской Федерации.

МЕТОДОЛОГИЧЕСКИЕ ПОЯСНЕНИЯ

Внешняя торговля – торговля между странами, состоящая из вывоза (экспорта) и ввоза (импорта) товаров и услуг.

Экспорт товаров – вывоз товаров с таможенной территории Российской Федерации без обязательства об обратном ввозе. Экспорт включает вывоз из страны товаров отечественного производства, а также реэкспорт товаров. К товарам отечественного производства относятся также товары иностранного происхождения, ввезенные в страну и подвергшиеся существенной переработке, изменяющей основные качественные или технические характеристики товаров. К реэкспортным товарам относятся товары, ранее ввезенные на территорию Российской Федерации, а затем вывезенные с этой территории без уплаты таможенных пошлин, налогов и без применения к товарам запретов и ограничений экономического характера.

Учет экспорта товаров производится по ценам франко-граница страны экспортера (ФОБ), т.е. в цену товара включаются расходы по его доставке до сухопутной границы или до порта отгрузки страны – экспортера.

Импорт товаров - ввоз товаров на территорию Российской Федерации без обязательства об обратном ввозе. В импорт включаются

ввезенные товары, предназначенные для потребления в экономике страны, и товары, ввозимые на территорию государства в соответствии с режимом реимпорта. К реимпортным товарам относятся товары, вывезенные с территории Российской Федерации, а затем ввезенные на эту территорию без уплаты таможенных пошлин, налогов и без применения к товарам запретов и ограничений экономического характера.

Учет импорта производится по ценам франко-граница страны-импортера (СИФ), т.е. в цену товара включаются расходы по страхованию и транспортировке товара до границы страны-импортера.

Внешнеторговый оборот – сумма экспорта и импорта товаров.

Сальдо - разница между экспортом и импортом товаров. Положительное сальдо - экспорт превышает импорт, отрицательное сальдо (ставится знак "минус") - импорт превышает экспорт.

Информация представлена по данным таможенной статистики ФТС России и государственной статистической отчетности организаций с участием иностранного капитала.

Города и районы области

Раздел 25

<i>Население</i>	<i>304</i>
<i>Труд</i>	<i>319</i>
<i>Уровень жизни населения</i>	<i>324</i>
<i>Образование</i>	<i>327</i>
<i>Здравоохранение</i>	<i>328</i>
<i>Предприятия и организации</i>	<i>331</i>
<i>Добыча полезных ископаемых, обрабатывающие производства, производство и распределение электроэнергии, газа и воды</i>	<i>333</i>
<i>Сельское хозяйство</i>	<i>334</i>
<i>Строительство</i>	<i>347</i>
<i>Услуги населению</i>	<i>354</i>
<i>Финансы</i>	<i>355</i>
<i>Инвестиции</i>	<i>357</i>

НАСЕЛЕНИЕ
ЧИСЛЕННОСТЬ ПОСТОЯННОГО НАСЕЛЕНИЯ
(на начало года; человек)

	2013			2014		
	Всего	Городское	Сельское	Всего	Городское	Сельское
Область	1119262	743795	375467	1118915	744446	374469
г. Курск	428741	428741	-	431171	431171	-
г. Железногорск	96563	96563	-	97601	97601	-
г. Курчатова	40973	40973	-	40022	40022	-
г. Льгов	20579	20579	-	20246	20246	-
г. Щигры	16416	16416	-	16227	16227	-
Беловский	16710	-	16710	16288	-	16288
Большесолдатский	12091	-	12091	11846	-	11846
Глушковский	21269	8977	12292	20751	8718	12033
Горшеченский	17532	5836	11696	17190	5752	11438
Дмитриевский	16573	7220	9353	16105	7062	9043
Железногорский	16553	1845	14708	16650	1787	14863
Золотухинский	22500	4589	17911	22422	4615	17807
Касторенский	16659	7909	8750	16263	7764	8499
Коньшевский	9637	3567	6070	9287	3521	5766
Кореневский	17302	5841	11461	16832	5716	11116
Курский	52949	-	52949	56517	-	56517
Курчатовский	18408	10371	8037	18605	10410	8195
Льговский	13379	-	13379	13123	-	13123
Мантуровский	13323	-	13323	12967	-	12967
Медвенский	16429	4356	12073	16382	4372	12010
Обоянский	29707	13641	16066	29699	13465	16234
Октябрьский	23785	5201	18584	24266	5233	19033
Поныровский	11542	4899	6643	11303	4773	6530
Пристенский	16056	7819	8237	15822	7734	8088
Рыльский	32605	16110	16495	32293	16163	16130
Советский	18167	5847	12320	17837	5750	12087
Солнцевский	14387	4203	10184	14209	4227	9982
Суджанский	26422	5762	20660	26412	5722	20690
Тимский	11386	3159	8227	11218	3113	8105
Фатежский	19231	5773	13458	18897	5846	13051
Хомутовский	10508	4000	6508	10077	3897	6180
Черемисиновский	9700	3598	6102	9559	3539	6020
Щигровский	11180	-	11180	10828	-	10828

РОДИВШИЕСЯ, УМЕРШИЕ И ЕСТЕСТВЕННЫЙ ПРИРОСТ НАСЕЛЕНИЯ

(человек)

	Родившиеся							
	2005	2007	2008	2009	2010	2011	2012	2013
	Все население							
Область	10263	11754	12435	12462	12587	12926	13402	13030
г. Курск	4008	4609	4808	5000	5140	4906	5092	5118
г. Железногорск	943	1003	1167	1190	1291	1259	1251	1243
г. Курчатов	467	504	592	512	590	487	448	459
г. Льгов	209	220	229	229	222	236	215	205
г. Щигры	169	173	187	178	189	192	196	182
Беловский	173	174	196	174	156	196	190	173
Большесолдатский	116	120	114	127	120	146	137	112
Глушковский	222	233	254	252	242	248	260	233
Горшеченский	132	170	147	127	140	134	159	151
Дмитриевский	135	155	172	155	157	144	121	128
Железногорский	116	150	154	155	156	221	225	228
Золотухинский	225	262	280	264	230	305	277	254
Касторенский	169	161	173	135	118	146	181	145
Коньшевский	73	91	89	86	100	97	108	96
Кореневский	182	173	174	171	199	205	221	213
Курский	402	502	524	550	531	621	627	643
Курчатовский	131	133	166	167	177	192	218	185
Льговский	113	127	131	118	94	153	145	161
Мантуровский	111	126	121	149	112	141	146	123
Медвенский	135	166	186	188	150	179	177	197
Обоянский	230	316	300	300	299	320	373	362
Октябрьский	193	235	248	220	211	253	269	271
Поныровский	100	153	147	163	165	194	211	188
Пристенский	144	165	176	158	173	163	167	175
Рыльский	283	328	327	340	305	302	334	296
Советский	158	175	182	185	189	184	217	203
Солнцевский	131	161	181	164	168	174	189	184
Суджанский	243	305	291	298	333	309	335	335
Тимский	104	109	97	111	104	145	136	146
Фатежский	181	224	245	253	244	312	390	268
Хомутовский	85	119	117	102	99	110	98	85
Черемисиновский	88	106	124	106	99	115	132	125
Щигровский	92	106	136	135	84	137	157	143

	Родившиеся							
	2005	2007	2008	2009	2010	2011	2012	2013
	Городское население							
Область	7167	8099	8644	8613	8925	8563	8826	8734
г. Курск	4008	4609	4808	5000	5140	4906	5092	5118
г. Железногорск	943	1003	1167	1190	1291	1259	1251	1243
г. Курчатов	467	504	592	512	590	487	448	459
г. Льгов	209	220	229	229	222	236	215	205
г. Щигры	169	173	187	178	189	192	196	182
Глушковский	107	102	135	109	104	110	114	98
Горшеченский	49	83	61	53	51	57	67	65
Дмитриевский	71	87	94	74	78	58	57	56
Железногорский	13	12	18	12	9	15	11	14
Золотухинский	57	55	55	64	48	52	41	54
Касторенский	84	85	96	58	60	80	91	79
Коньшевский	24	39	41	41	41	31	44	38
Кореневский	64	70	61	59	65	69	75	67
Курчатовский	96	91	114	97	111	111	129	99
Медвенский	45	48	60	69	44	50	59	69
Обоянский	116	175	170	169	156	151	179	159
Октябрьский	53	63	67	60	51	65	75	49
Поньровский	45	73	67	86	79	86	103	87
Пристенский	74	89	87	76	81	92	86	87
Рыльский	147	155	178	167	172	140	166	131
Советский	60	75	67	83	66	60	68	69
Солнцевский	54	59	61	55	71	51	49	53
Суджанский	66	82	84	57	73	67	61	83
Тимский	35	35	28	32	34	43	45	38
Фатежский	43	20	22	11	21	5	12	38
Хомутовский	34	47	45	35	39	40	39	42
Черемисиновский	34	45	50	37	39	50	53	52

Продолжение

	Родившиеся							
	2005	2007	2008	2009	2010	2011	2012	2013
	Сельское население							
Область	3096	3655	3791	3849	3662	4363	4576	4296
Беловский	173	174	196	174	156	196	190	173
Большесолдатский	116	120	114	127	120	146	137	112
Глушковский	115	131	119	143	138	138	146	135
Горшеченский	83	87	86	74	89	77	92	86
Дмитриевский	64	68	78	81	79	86	64	72
Железногорский	103	138	136	143	147	206	214	214
Золотухинский	168	207	225	200	182	253	236	200
Касторенский	85	76	77	77	58	66	90	66
Коньшевский	49	52	48	45	59	66	64	58
Кореневский	118	103	113	112	134	136	146	146
Курский	402	502	524	550	531	621	627	643
Курчатовский	35	42	52	70	66	81	89	86
Льговский	113	127	131	118	94	153	145	161
Мантуровский	111	126	121	149	112	141	146	123
Медвенский	90	118	126	119	106	129	118	128
Обоянский	114	141	130	131	143	169	194	203
Октябрьский	140	172	181	160	160	188	194	222
Поньровский	55	80	80	77	86	108	108	101
Пристенский	70	76	89	82	92	71	81	88
Рыльский	136	173	149	173	133	162	168	165
Советский	98	100	115	102	123	124	149	134
Солнцевский	77	102	120	109	97	123	140	131
Суджанский	177	223	207	241	260	242	274	252
Тимский	69	74	69	79	70	102	91	108
Фатежский	138	204	223	242	223	307	378	230
Хомутовский	51	72	72	67	60	70	59	43
Черемисиновский	54	61	74	69	60	65	79	73
Щигровский	92	106	136	135	84	137	157	143

	Умершие							
	2005	2007	2008	2009	2010	2011	2012	2013
	Все население							
Область	23453	21039	21240	20236	19852	18901	18627	18051
г. Курск	6165	5728	5797	5518	5821	5411	5465	5401
г. Железногорск	1279	1218	1207	1254	1264	1159	1153	1209
г. Курчатов	406	380	428	391	401	394	400	429
г. Льгов	477	426	408	408	409	396	377	332
г. Щигры	410	375	362	344	327	325	349	326
Беловский	469	418	461	424	377	358	349	362
Большесолдатский	356	329	301	298	268	274	265	258
Глушковский	723	574	666	580	542	550	498	507
Горшеченский	567	498	498	467	421	415	424	390
Дмитриевский	593	507	504	464	467	416	416	372
Железногорский	489	397	402	369	374	320	308	284
Золотухинский	604	519	569	476	463	443	420	405
Касторенский	540	512	496	470	408	425	412	359
Коньшевский	428	337	327	316	329	279	277	256
Кореневский	506	416	425	382	406	380	359	347
Курский	1130	1041	1026	986	928	886	906	851
Курчатовский	445	451	423	462	389	374	335	345
Льговский	495	459	499	413	400	337	368	329
Мантуровский	384	359	356	324	310	268	271	266
Медвенский	456	408	414	403	355	355	338	354
Обоянский	795	761	678	720	674	726	661	620
Октябрьский	476	443	429	433	408	415	414	394
Поньровский	301	273	238	241	215	231	244	222
Пристенский	475	404	439	406	359	350	365	341
Рыльский	886	724	786	740	682	666	627	620
Советский	489	440	433	440	426	398	352	357
Солнцевский	474	411	392	386	383	343	341	281
Суджанский	715	624	627	597	591	585	559	487
Тимский	319	267	265	262	264	222	241	246
Фатежский	612	477	501	458	446	420	370	407
Хомутовский	368	316	334	264	285	274	277	258
Черемисиновский	292	237	220	235	207	213	210	188
Щигровский	329	310	329	305	253	293	276	248

Продолжение

	Умершие							
	2005	2007	2008	2009	2010	2011	2012	2013
	Городское население							
Область	11654	10672	10893	10497	10783	10178	10172	10057
г. Курск	6165	5728	5797	5518	5821	5411	5465	5401
г. Железногорск	1279	1218	1207	1254	1264	1159	1153	1209
г. Курчатов	406	380	428	391	401	394	400	429
г. Льгов	477	426	408	408	409	396	377	332
г. Щигры	410	375	362	344	327	325	349	326
Глушковский	247	210	240	179	204	212	174	207
Горшеченский	113	95	122	120	107	107	107	104
Дмитриевский	178	133	184	152	155	139	140	130
Железногорский	39	20	34	21	32	21	21	22
Золотухинский	88	77	82	76	73	72	70	74
Касторенский	200	195	189	185	157	157	182	138
Коньшевский	77	59	61	57	76	60	52	58
Кореневский	128	87	106	100	119	124	94	112
Курчатовский	198	198	181	211	194	177	166	191
Медвенский	101	65	77	70	77	68	60	71
Обоянский	289	267	270	290	256	275	267	254
Октябрьский	84	73	77	64	70	69	88	67
Поныровский	98	77	89	78	74	88	79	74
Пристенский	163	149	158	169	128	136	129	142
Рыльский	294	251	260	259	232	255	241	229
Советский	99	101	102	108	113	97	89	88
Солнцевский	98	89	99	96	95	63	76	52
Суджанский	126	114	93	88	119	117	113	98
Тимский	43	55	45	53	52	45	57	44
Фатежский	94	92	93	73	86	78	76	83
Хомутовский	91	86	78	74	90	74	82	69
Черемисиновский	69	52	51	59	52	59	65	53

	Умершие							
	2005	2007	2008	2009	2010	2011	2012	2013
Сельское население								
Область	11799	10367	10347	9739	9069	8723	8455	7994
Беловский	469	418	461	424	377	358	349	362
Большесолдатский	356	329	301	298	268	274	265	258
Глушковский	476	364	426	401	338	338	324	300
Горшеченский	454	403	376	347	314	308	317	286
Дмитриевский	415	374	320	312	312	277	276	242
Железногорский	450	377	368	348	342	299	287	262
Золотухинский	516	442	487	400	390	371	350	331
Касторенский	340	317	307	285	251	268	230	221
Коньшевский	351	278	266	259	253	219	225	198
Кореневский	378	329	319	282	287	256	265	235
Курский	1130	1041	1026	986	928	886	906	851
Курчатовский	247	253	242	251	195	197	169	154
Льговский	495	459	499	413	400	337	368	329
Мантуровский	384	359	356	324	310	268	271	266
Медвенский	355	343	337	333	278	287	278	283
Обоянский	506	494	408	430	418	451	394	366
Октябрьский	392	370	352	369	338	346	326	327
Поньровский	203	196	149	163	141	143	165	148
Пристенский	312	255	281	237	231	214	236	199
Рыльский	592	473	526	481	450	411	386	391
Советский	390	339	331	332	313	301	263	269
Солнцевский	376	322	293	290	288	280	265	229
Суджанский	589	510	534	509	472	468	446	389
Тимский	276	212	220	209	212	177	184	202
Фатежский	518	385	408	385	360	342	294	324
Хомутовский	277	230	256	190	195	200	195	189
Черемисиновский	223	185	169	176	155	154	145	135
Щигровский	329	310	329	305	253	293	276	248

Продолжение

	Естественный прирост							
	2005	2007	2008	2009	2010	2011	2012	2013
	Все население							
Область	-13190	-9285	-8805	-7774	-7265	-5975	-5225	-5021
г. Курск	-2157	-1119	-989	-518	-681	-505	-373	-283
г. Железногорск	-336	-215	-40	-64	27	100	98	34
г. Курчатова	61	124	164	121	189	93	48	30
г. Льгов	-268	-206	-179	-179	-187	-160	-162	-127
г. Щигры	-241	-202	-175	-166	-138	-133	-153	-144
Беловский	-296	-244	-265	-250	-221	-162	-159	-189
Большесолдатский	-240	-209	-187	-171	-148	-128	-128	-146
Глушковский	-501	-341	-412	-328	-300	-302	-238	-274
Горшеченский	-435	-328	-351	-340	-281	-281	-265	-239
Дмитриевский	-458	-352	-332	-309	-310	-272	-295	-244
Железногорский	-373	-247	-248	-214	-218	-99	-83	-56
Золотухинский	-379	-257	-289	-212	-233	-138	-143	-151
Касторенский	-371	-351	-323	-335	-290	-279	-231	-214
Коньшевский	-355	-246	-238	-230	-229	-182	-169	-160
Кореневский	-324	-243	-251	-211	-207	-175	-138	-134
Курский	-728	-539	-502	-436	-397	-265	-279	-208
Курчатовский	-314	-318	-257	-295	-212	-182	-117	-160
Льговский	-382	-332	-368	-295	-306	-184	-223	-168
Мантуровский	-273	-233	-235	-175	-198	-127	-125	-143
Медвенский	-321	-242	-228	-215	-205	-176	-161	-157
Обоянский	-565	-445	-378	-420	-375	-406	-288	-258
Октябрьский	-283	-208	-181	-213	-197	-162	-145	-123
Поныровский	-201	-120	-91	-78	-50	-37	-33	-34
Пристенский	-331	-239	-263	-248	-186	-187	-198	-166
Рыльский	-603	-396	-459	-400	-377	-364	-293	-324
Советский	-331	-265	-251	-255	-237	-214	-135	-154
Солнцевский	-343	-250	-211	-222	-215	-169	-152	-97
Суджанский	-472	-319	-336	-299	-258	-276	-224	-152
Тимский	-215	-158	-168	-151	-160	-77	-105	-100
Фатежский	-431	-253	-256	-205	-202	-108	20	-139
Хомутовский	-283	-197	-217	-162	-186	-164	-179	-173
Черемисиновский	-204	-131	-96	-129	-108	-98	-78	-63
Щигровский	-237	-204	-193	-170	-169	-156	-119	-105

	Естественный прирост							
	2005	2007	2008	2009	2010	2011	2012	2013
	Городское население							
Область	-4487	-2573	-2249	-1884	-1858	-1615	-1346	-1323
г. Курск	-2157	-1119	-989	-518	-681	-505	-373	-283
г. Железногорск	-336	-215	-40	-64	27	100	98	34
г. Курчатов	61	124	164	121	189	93	48	30
г. Льгов	-268	-206	-179	-179	-187	-160	-162	-127
г. Щигры	-241	-202	-175	-166	-138	-133	-153	-144
Глушковский	-140	-108	-105	-70	-100	-102	-60	-109
Горшеченский	-64	-12	-61	-67	-56	-50	-40	-39
Дмитриевский	-107	-46	-90	-78	-77	-81	-83	-74
Железногорский	-26	-8	-16	-9	-23	-6	-10	-8
Золотухинский	-31	-22	-27	-12	-25	-20	-29	-20
Касторенский	-116	-110	-93	-127	-97	-77	-91	-59
Коньшевский	-53	-20	-20	-16	-35	-29	-8	-20
Кореневский	-64	-17	-45	-41	-54	-55	-19	-45
Курчатовский	-102	-107	-67	-114	-83	-66	-37	-92
Медвенский	-56	-17	-17	-1	-33	-18	-1	-2
Обоянский	-173	-92	-100	-121	-100	-124	-88	-95
Октябрьский	-31	-10	-10	-4	-19	-4	-13	-18
Поныровский	-53	-4	-22	8	5	-2	24	13
Пристенский	-89	-60	-71	-93	-47	-44	-43	-55
Рыльский	-147	-96	-82	-92	-60	-115	-75	-98
Советский	-39	-26	-35	-25	-47	-37	-21	-19
Солнцевский	-44	-30	-38	-41	-24	-12	-27	1
Суджанский	-60	-32	-9	-31	-46	-50	-52	-15
Тимский	-8	-20	-17	-21	-18	-2	-12	-6
Фатежский	-51	-72	-71	-62	-65	-73	-64	-45
Хомутовский	-57	-39	-33	-39	-51	-34	-43	-27
Черемисиновский	-35	-7	-1	-22	-13	-9	-12	-1

Продолжение

	Естественный прирост							
	2005	2007	2008	2009	2010	2011	2012	2013
	Сельское население							
Область	-8703	-6712	-6556	-5890	-5407	-4360	-3879	-3698
Беловский	-296	-244	-265	-250	-221	-162	-159	-189
Большесолдатский	-240	-209	-187	-171	-148	-128	-128	-146
Глушковский	-361	-233	-307	-258	-200	-200	-178	-165
Горшеченский	-371	-316	-290	-273	-225	-231	-225	-200
Дмитриевский	-351	-306	-242	-231	-233	-191	-212	-170
Железногорский	-347	-239	-232	-205	-195	-93	-73	-48
Золотухинский	-348	-235	-262	-200	-208	-118	-114	-131
Касторенский	-255	-241	-230	-208	-193	-202	-140	-155
Коньшевский	-302	-226	-218	-214	-194	-153	-161	-140
Кореневский	-260	-226	-206	-170	-153	-120	-119	-89
Курский	-728	-539	-502	-436	-397	-265	-279	-208
Курчатовский	-212	-211	-190	-181	-129	-116	-80	-68
Льговский	-382	-332	-368	-295	-306	-184	-223	-168
Мантуровский	-273	-233	-235	-175	-198	-127	-125	-143
Медвенский	-265	-225	-211	-214	-172	-158	-160	-155
Обоянский	-392	-353	-278	-299	-275	-282	-200	-163
Октябрьский	-252	-198	-171	-209	-178	-158	-132	-105
Поныровский	-148	-116	-69	-86	-55	-35	-57	-47
Пристенский	-242	-179	-192	-155	-139	-143	-155	-111
Рыльский	-456	-300	-377	-308	-317	-249	-218	-226
Советский	-292	-239	-216	-230	-190	-177	-114	-135
Солнцевский	-299	-220	-173	-181	-191	-157	-125	-98
Суджанский	-412	-287	-327	-268	-212	-226	-172	-137
Тимский	-207	-138	-151	-130	-142	-75	-93	-94
Фатежский	-380	-181	-185	-143	-137	-35	84	-94
Хомутовский	-226	-158	-184	-123	-135	-130	-136	-146
Черемисиновский	-169	-124	-95	-107	-95	-89	-66	-62
Щигровский	-237	-204	-193	-170	-169	-156	-119	-105

КОЭФФИЦИЕНТЫ ЕСТЕСТВЕННОГО ПРИРОСТА (УБЫЛИ) НАСЕЛЕНИЯ
(на 1000 человек населения)

	2012			2013		
	Все население	Городское население	Сельское население	Все население	Городское население	Сельское население
Область	-4.6	-1.8	-10.2	-4.5	-1.8	-9.8
г. Курск	-0.8	-0.8	-	-0.7	-0.7	-
г. Железногорск	1.0	1.0	-	0.3	0.3	-
г. Курчатов	1.1	1.1	-	0.7	0.7	-
г. Льгов	-7.8	-7.8	-	-6.3	-6.3	-
г. Щигры	-9.2	-9.2	-	-8.8	-8.8	-
Беловский	-9.4	-	-9.4	-11.4	-	-11.4
Большесолдатский	-10.5	-	-10.5	-12.2	-	-12.2
Глушковский	-11.0	-6.6	-14.3	-13.0	-12.3	-13.6
Горшеченский	-15.0	-6.8	-19.0	-13.8	-6.7	-17.3
Дмитриевский	-17.5	-11.4	-22.2	-15.0	-10.4	-18.5
Железногорский	-5.0	-5.3	-5.0	-3.4	-4.4	-3.2
Золотухинский	-6.3	-6.4	-6.4	-6.7	-4.4	-7.3
Касторенский	-13.6	-11.3	-15.6	-13.0	-7.5	-17.9
Коньшевский	-17.2	-2.3	-25.8	-17.0	-5.7	-23.7
Кореневский	-7.9	-3.3	-10.2	-7.8	-7.8	-7.9
Курский	-5.3	-	-5.3	-3.8	-	-3.8
Курчатовский	-6.4	-3.6	-10.0	-8.6	-8.9	-8.4
Льговский	-16.4	-	-16.4	-12.6	-	-12.6
Мантуровский	-9.2	-	-9.2	-10.8	-	-10.8
Медвенский	-9.7	-0.2	-13.3	-9.6	-0.5	-12.9
Обоянский	-9.6	-6.4	-12.2	-8.7	-7.0	-10.1
Октябрьский	-6.1	-2.5	-7.2	-5.1	-3.4	-5.6
Поныровский	-2.9	4.9	-8.4	-2.9	2.7	-7.2
Пристенский	-12.2	-5.5	-18.5	-10.4	-7.1	-13.6
Рыльский	-9.0	-4.7	-13.0	-10.0	-6.1	-13.9
Советский	-7.4	-3.6	-9.2	-8.5	-3.3	-11.0
Солнцевский	-10.4	-6.4	-12.0	-6.8	0.3	-9.7
Суджанский	-8.4	-9.0	-8.3	-5.7	-2.6	-6.6
Тимский	-9.1	-3.8	-11.2	-8.9	-1.9	-11.5
Фатежский	1.1	-11.5	6.1	-7.2	-7.8	-7.0
Хомутовский	-16.7	-10.6	-20.4	-16.8	-6.9	-23.0
Черемисиновский	-7.9	-3.3	-10.6	-6.5	-0.3	-10.3
Щигровский	-10.5	-	-10.5	-9.5	-	-9.5

УМЕРШИЕ ПО ОСНОВНЫМ КЛАССАМ ПРИЧИН СМЕРТИ в 2013 г.

	Число умерших от					
	некоторых инфекци- онных и парази- тарных болезней	ново- образова- ний	болезней системы крово- обращения	болезней органов дыхания	болезней органов пище- варения	внешних причин смерти
Область	157	2558	8725	769	758	1327
г. Курск	63	944	2950	157	304	384
г. Железногорск	4	214	638	28	63	67
г. Курчатова	3	114	200	14	18	37
г. Льгов	2	54	125	15	6	25
г. Щигры	2	53	203	10	10	24
Беловский	2	39	121	26	10	31
Большесолдатский	1	36	138	20	6	19
Глушковский	1	42	198	10	15	34
Горшеченский	4	27	178	18	17	28
Дмитриевский	2	42	180	7	10	31
Железногорский	4	33	118	9	12	19
Золотухинский	2	47	198	20	14	41
Касторенский	4	40	137	20	12	28
Коньшевский	3	29	93	9	5	20
Кореневский	3	49	149	8	12	20
Курский	8	119	411	33	28	62
Курчатовский	1	42	178	12	12	21
Льговский	6	33	146	18	10	17
Мантуровский	1	29	101	12	7	21
Медвенский	4	43	160	13	8	26
Обоянский	2	73	250	86	23	49
Октябрьский	4	49	136	28	23	29
Поныровский	2	25	91	12	10	14
Пристенский	4	32	214	29	15	22
Рыльский	4	90	243	51	28	58
Советский	2	24	151	12	19	33
Солнцевский	3	31	116	14	12	20
Суджанский	2	48	212	8	20	35
Тимский	-	36	97	15	6	19
Фатежский	5	45	236	20	9	33
Хомутовский	2	31	86	23	4	18
Черемисиновский	1	13	112	8	2	22
Щигровский	6	32	159	4	8	20

СМЕРТНОСТЬ ПО ОСНОВНЫМ КЛАССАМ ПРИЧИН СМЕРТИ в 2013 г.

	На 100 000 человек населения от					
	некоторых инфекционных и паразитарных болезней	ново-образований	болезней системы кровообращения	болезней органов дыхания	болезней органов пищеварения	внешних причин смерти
Область	14.0	228.6	779.6	68.7	67.7	118.6
г.Курск	14.7	219.6	686.1	36.5	70.7	89.3
г.Железногорск	4.1	220.4	657.2	28.8	64.9	69.0
г.Курчатов	7.4	281.5	493.9	34.6	44.4	91.4
г.Льгов	9.8	264.6	612.4	73.5	29.4	122.5
г.Щигры	12.3	324.7	1243.7	61.3	61.3	147.0
Беловский	12.1	236.4	733.4	157.6	60.6	187.9
Большесолдатский	8.4	300.8	1153.0	167.1	50.1	158.7
Глушковский	4.8	199.9	942.4	47.6	71.4	161.8
Горшеченский	23.0	155.5	1025.3	103.7	97.9	161.3
Дмитриевский	12.2	257.1	1101.7	42.8	61.2	189.7
Железногорский	24.1	198.8	710.8	54.2	72.3	114.5
Золотухинский	8.9	209.3	881.5	89.0	62.3	182.5
Касторенский	24.3	243.0	832.3	121.5	72.9	170.1
Коньшевский	31.7	306.5	982.9	95.1	52.8	211.4
Кореневский	17.6	287.1	873.0	46.9	70.3	117.2
Курский	14.6	217.4	750.9	60.3	51.2	113.3
Курчатовский	5.4	227.0	961.9	64.8	64.8	113.5
Льговский	45.3	249.0	1101.8	135.8	75.5	128.3
Мантуровский	7.6	220.6	768.4	91.3	53.3	159.8
Медвенский	24.4	262.1	975.3	79.2	48.8	158.5
Обоянский	6.7	245.8	841.7	289.5	77.4	165.0
Октябрьский	16.6	204.0	566.1	116.5	95.7	120.7
Поныровский	17.5	218.9	796.6	105.1	87.5	122.6
Пристенский	25.1	200.8	1342.6	181.9	94.1	138.0
Рыльский	12.3	277.4	748.9	157.2	86.3	178.7
Советский	11.1	133.3	838.8	66.7	105.5	183.3
Солнцевский	21.0	216.8	811.3	97.9	83.9	139.9
Суджанский	7.6	181.7	802.5	30.3	75.7	132.5
Тимский	-	318.5	858.3	132.7	53.1	168.1
Фатежский	26.2	236.0	1237.9	104.9	47.2	173.1
Хомутовский	19.4	301.2	835.6	223.5	38.9	174.9
Черемисиновский	10.4	135.0	1163.0	83.1	20.8	228.5
Щигровский	54.5	290.8	1444.9	36.4	72.7	181.8

**УМЕРШИЕ В ТРУДОСПОСОБНОМ ВОЗРАСТЕ
ПО ОСНОВНЫМ КЛАССАМ ПРИЧИН СМЕРТИ в 2013 г.**

	Число умерших от					
	некоторых инфекци- онных и парази- тарных болезней	ново- образова- ний	болезней системы крово- обращения	болезней органов дыхания	болезней органов пище- варения	внешних причин смерти
Область	120	735	1399	207	370	971
г. Курск	46	252	432	68	139	283
г. Железногорск	2	53	141	7	25	48
г. Курчатова	2	39	39	6	8	26
г. Льгов	-	13	22	2	3	16
г. Щигры	2	14	23	4	4	16
Беловский	2	14	23	5	6	24
Большесолдатский	-	15	15	6	2	14
Глушковский	1	12	37	1	6	27
Горшеченский	2	9	26	2	12	20
Дмитриевский	2	9	25	3	3	19
Железногорский	4	12	23	1	3	16
Золотухинский	2	18	35	5	9	26
Касторенский	3	7	25	5	8	20
Коньшевский	3	6	15	1	1	15
Кореневский	2	19	30	4	7	17
Курский	6	35	65	11	12	42
Курчатовский	1	17	28	5	4	17
Льговский	3	12	25	4	3	14
Мантуровский	1	12	16	3	3	19
Медвенский	4	13	29	6	5	19
Обоянский	1	19	36	10	16	34
Октябрьский	4	14	24	4	11	20
Поньровский	1	10	16	4	7	11
Пристенский	4	11	24	9	6	18
Рыльский	3	28	40	7	19	38
Советский	2	4	22	3	9	24
Солнцевский	3	8	20	1	6	14
Суджанский	2	18	33	3	12	26
Тимский	-	14	21	5	5	16
Фатежский	4	16	40	4	6	27
Хомутовский	2	5	17	4	4	15
Черемисиновский	1	3	22	3	1	16
Щигровский	5	4	10	1	5	14

**УМЕРШИЕ МУЖЧИНЫ И ЖЕНЩИНЫ В ТРУДОСПОСОБНОМ
ВОЗРАСТЕ ПО ОСНОВНЫМ КЛАССАМ ПРИЧИН СМЕРТИ в 2013 г.**

	Число умерших от											
	некоторых инфекци- онных и парази- тарных болезней		ново- образова- ний		болезней системы крово- обращения		болезней органов дыхания		болезней органов пище- варения		внешних причин смерти	
	М	Ж	М	Ж	М	Ж	М	Ж	М	Ж	М	Ж ¹⁾
Область	104	16	527	208	1174	225	182	25	294	76	834	137
г. Курск	42	4	176	76	353	79	58	10	107	32	230	53
г. Железногорск	1	1	37	16	124	17	6	1	19	6	43	5
г. Курчатов	2	-	28	11	31	8	6	-	7	1	23	3
г. Льгов	-	-	8	5	20	2	1	1	2	1	14	2
г. Щигры	1	1	10	4	20	3	4	-	2	2	14	2
Беловский	2	-	12	2	19	4	5	-	6	-	23	1
Большесолдатский	-	-	9	6	11	4	6	-	-	2	14	-
Глушковский	1	-	9	3	33	4	1	-	5	1	20	7
Горшеченский	1	1	7	2	24	2	2	-	11	1	20	-
Дмитриевский	2	-	7	2	21	4	3	-	3	-	17	2
Железногорский	3	1	9	3	21	2	1	-	2	1	15	1
Золотухинский	2	-	15	3	31	4	5	-	8	1	21	5
Касторенский	3	-	7	-	21	4	4	1	8	-	19	1
Коньшевский	3	-	6	-	13	2	1	-	1	-	13	2
Кореневский	1	1	15	4	25	5	4	-	3	4	13	4
Курский	4	2	25	10	55	10	11	-	11	1	33	9
Курчатовский	1	-	11	6	24	4	5	-	4	-	13	4
Льговский	3	-	11	1	21	4	3	1	3	-	14	-
Мантуровский	1	-	9	3	13	3	3	-	2	1	18	1
Медвенский	3	1	10	3	21	8	5	1	4	1	17	2
Обоянский	1	-	13	6	30	6	6	4	13	3	32	2
Октябрьский	4	-	13	1	22	2	3	1	8	3	20	-
Поныровский	-	1	9	1	14	2	4	-	6	1	9	2
Пристенский	4	-	5	6	20	4	9	-	4	2	14	4
Рыльский	2	1	19	9	31	9	4	3	14	5	36	2
Советский	2	-	2	2	17	5	3	-	7	2	22	2
Солнцевский	3	-	6	2	18	2	-	1	4	2	10	4
Суджанский	2	-	9	9	29	4	3	-	12	-	22	4
Тимский	-	-	11	3	18	3	5	-	3	2	14	2
Фатежский	4	-	10	6	33	7	4	-	6	-	23	4
Хомутовский	2	-	3	2	14	3	3	1	4	-	12	3
Черемисиновский	-	1	2	1	20	2	3	-	-	1	14	2
Щигровский	4	1	4	-	7	3	1	-	5	-	12	2

¹⁾М – мужчины; Ж – женщины.

ТРУД

**ЧИСЛЕННОСТЬ НЕЗАНЯТОГО НАСЕЛЕНИЯ,
СОСТОЯЩЕГО НА УЧЕТЕ В ГОСУДАРСТВЕННЫХ ОРГАНИЗАЦИЯХ
СЛУЖБЫ ЗАНЯТОСТИ НАСЕЛЕНИЯ**

(на конец года; человек)

	Численность не занятых трудовой деятельностью граждан – всего							
	2005	2007	2008	2009	2010	2011	2012	2013
Область	9269	7804	8077	11423	10054	8406	7066	6157
г. Курск (включая								
Курский район)	4176	3085	3202	5434	4284	3247	2369	2072
Беловский	74	53	54	77	133	103	77	60
Большесолдатский	110	163	126	153	259	162	142	178
Глушковский	176	103	93	128	117	95	111	125
Горшеченский	204	191	189	186	180	180	117	94
Дмитриевский	59	57	78	84	81	82	82	57
Железногорский	504	578	744	1350	945	968	808	574
Золотухинский	128	168	168	268	358	272	203	171
Касторенский	280	107	125	176	144	99	98	107
Коньшевский	103	146	143	154	205	153	131	133
Кореневский	33	60	73	93	108	97	110	112
Курчатовский	762	569	633	959	572	571	493	530
Льговский	184	136	245	185	203	247	225	173
Мантуровский	136	119	138	87	117	111	112	97
Медвенский	207	126	120	104	158	133	130	141
Обоянский	204	167	166	212	211	145	128	116
Октябрьский	218	113	193	206	146	173	181	183
Поныровский	227	175	205	217	210	199	199	173
Пристенский	181	181	110	115	155	112	123	82
Рыльский	157	215	188	128	206	185	163	137
Советский	268	295	97	52	66	60	70	61
Солнцевский	82	105	135	118	153	105	81	80
Суджанский	111	50	96	78	83	89	112	93
Тимский	74	130	117	121	134	141	142	105
Фатежский	100	91	96	148	167	125	116	96
Хомутовский	122	154	116	125	140	132	110	96
Черемисиновский	84	98	121	142	168	135	131	105
Щигровский	305	369	306	323	351	285	302	206

Продолжение

	Из них признаны безработными							
	2005	2007	2008	2009	2010	2011	2012	2013
Область	9223	7492	7828	10980	9980	8324	6953	5867
г. Курск (включая								
Курский район)	4158	2837	3187	5383	4246	3244	2327	1925
Беловский	74	53	54	77	133	103	77	60
Большесолдатский	110	163	126	121	258	162	141	178
Глушковский	176	103	93	128	117	95	111	125
Горшеченский	204	191	189	179	180	180	117	94
Дмитриевский	59	57	78	84	81	82	82	57
Железногорский	502	563	743	1334	932	940	776	536
Золотухинский	115	155	168	268	358	272	203	169
Касторенский	279	106	125	175	144	99	98	107
Коньшевский	103	146	143	154	205	153	131	133
Кореневский	33	60	73	93	108	97	110	112
Курчатовский	762	561	534	640	569	532	462	461
Льговский	184	136	171	185	203	247	225	174
Мантуровский	136	118	119	87	117	111	112	94
Медвенский	207	126	120	104	158	133	130	134
Обоянский	204	167	166	210	211	142	128	116
Октябрьский	218	110	155	206	142	173	180	178
Поныровский	227	173	205	217	210	199	198	172
Пристенский	181	180	110	115	155	112	123	82
Рыльский	156	215	188	123	206	185	163	133
Советский	268	291	96	52	66	60	70	54
Солнцевский	82	105	135	118	153	105	81	79
Суджанский	111	50	96	78	82	89	112	93
Тимский	74	125	117	121	134	141	142	105
Фатежский	100	90	94	143	166	120	111	92
Хомутовский	122	153	116	125	140	132	110	96
Черемисиновский	83	98	121	142	164	132	131	103
Щигровский	295	360	306	318	342	284	302	205

Продолжение

	Из числа безработных назначено пособие по безработице							
	2005	2007	2008	2009	2010	2011	2012	2013
Область	7788	6338	6396	9794	8967	7465	6430	5247
г. Курск (включая								
Курский район)	3394	2323	2455	4594	3806	2777	2147	1726
Беловский	59	52	49	77	126	97	71	53
Большесолдатский	94	143	113	113	244	159	136	172
Глушковский	172	86	83	117	78	91	106	105
Горшеченский	182	170	161	172	167	177	114	79
Дмитриевский	58	53	69	77	72	73	73	54
Железногорский	480	514	655	1300	904	903	754	505
Золотухинский	96	126	138	234	328	249	196	161
Касторенский	249	80	112	157	123	72	86	91
Коньшевский	96	144	120	141	200	152	127	113
Кореневский	30	53	66	89	92	89	103	92
Курчатовский	591	436	400	593	528	495	438	426
Льговский	155	124	138	165	178	233	214	154
Мантуровский	108	106	111	81	96	107	84	77
Медвенский	181	102	110	90	149	120	123	119
Обоянский	198	147	137	202	197	135	119	96
Октябрьский	151	83	118	181	107	143	148	143
Поныровский	184	139	168	164	177	169	156	145
Пристенский	170	156	81	100	128	85	106	63
Рыльский	133	172	145	117	125	167	152	125
Советский	232	248	87	44	55	54	60	39
Солнцевский	62	83	110	107	143	87	76	73
Суджанский	110	48	95	76	78	72	102	77
Тимский	61	113	91	114	116	129	126	84
Фатежский	88	83	86	129	159	104	106	88
Хомутовский	100	148	109	111	124	122	101	88
Черемисиновский	80	92	105	134	146	130	115	101
Щигровский	274	314	283	315	321	274	291	198

	Заявленная организациями потребность в работниках							
	2005	2007	2008	2009	2010	2011	2012	2013
Область	3789	5486	4651	1956	2847	3014	4267	4594
г. Курск (включая								
Курский район)	2088	3641	3210	793	1345	1339	1754	2404
Беловский	39	54	48	38	30	43	61	49
Большесолдатский	9	-	-	10	12	13	10	38
Глушковский	26	6	83	47	28	53	72	52
Горшеченский	23	22	11	10	29	36	112	113
Дмитриевский	9	12	3	3	8	16	11	45
Железногорский	542	346	303	414	532	693	632	617
Золотухинский	8	7	3	5	15	36	33	33
Касторенский	53	20	14	6	14	4	235	34
Коньшевский	9	20	-	2	6	4	37	119
Кореневский	7	11	22	28	28	6	64	21
Курчатовский	402	531	549	322	392	308	539	496
Льговский	106	69	61	16	18	71	118	56
Мантуровский	31	99	45	17	20	22	13	19
Медвенский	5	12	9	2	7	8	52	52
Обоянский	46	28	22	12	16	14	29	17
Октябрьский	41	237	31	40	111	88	62	65
Поныровский	4	4	1	14	5	5	8	3
Пристенский	13	31	11	9	28	52	38	67
Рыльский	107	126	28	32	47	27	66	60
Советский	-	-	-	-	17	54	34	72
Солнцевский	26	18	13	8	7	10	18	17
Суджанский	-	3	-	1	3	6	28	25
Тимский	31	6	8	19	30	14	72	17
Фатежский	16	12	5	31	26	31	91	16
Хомутовский	77	6	64	8	18	6	12	9
Черемисиновский	7	15	5	3	26	38	31	33
Щигровский	64	150	102	66	29	17	35	45

Продолжение

	Численность не занятого населения на одну заявленную вакансию							
	2005	2007	2008	2009	2010	2011	2012	2013
Область	2.5	1.4	1.7	5.8	3.5	2.8	1.7	1.3
г. Курск (включая								
Курский район)	2.1	0.8	1.0	6.9	3.2	2.4	1.4	0.9
Беловский	1.9	1.0	1.1	2.0	4.4	2.4	1.3	1.2
Большесолдатский	12.2	-	-	15.3	21.6	12.5	14.2	4.7
Глушковский	6.8	17.2	1.1	2.7	4.2	1.8	1.5	2.4
Горшеченский	8.9	8.7	17.2	18.6	6.2	5.0	1.0	0.8
Дмитриевский	6.6	4.8	26.0	28.0	10.1	5.1	7.5	1.3
Железногорский	0.9	1.6	2.5	3.3	1.8	1.4	1.3	0.9
Золотухинский	16.4	23.9	56.0	53.6	23.9	7.6	6.2	5.2
Касторенский	5.3	5.4	8.9	29.3	10.3	24.8	0.4	3.1
Коньшевский	11.4	7.3	-	77.0	34.2	38.3	3.5	1.1
Кореневский	4.7	5.5	3.3	3.3	3.9	16.2	1.7	5.3
Курчатовский	1.9	1.1	1.2	3.0	1.5	1.9	0.9	1.1
Льговский	1.7	2.0	4.0	11.6	11.3	3.5	1.9	3.1
Мантуровский	4.4	1.2	3.1	5.1	5.9	5.0	8.6	5.1
Медвенский	41.4	10.5	13.3	52.0	22.6	16.6	2.5	2.7
Обоянский	4.4	6.0	7.5	17.7	13.2	10.4	4.4	6.8
Октябрьский	5.3	0.5	6.2	5.2	1.3	2.0	2.9	2.8
Поныровский	56.8	43.3	205.0	15.5	42.0	39.8	24.9	57.7
Пристенский	14.0	5.8	10.0	12.8	5.5	2.2	3.2	1.2
Рыльский	1.5	1.7	6.7	4.0	4.4	6.9	2.5	2.3
Советский	-	-	-	-	3.9	1.1	2.1	0.8
Солнцевский	3.2	5.8	10.4	14.8	21.9	10.5	4.5	4.7
Суджанский	-	16.7	-	78.0	27.7	14.8	4.0	3.7
Тимский	2.4	21.7	14.6	6.4	4.5	10.1	2.0	6.2
Фатежский	6.5	7.6	19.2	4.8	6.4	4.0	1.3	6.0
Хомутовский	1.6	25.7	1.8	15.6	7.8	22.0	9.2	10.7
Черемисиновский	12.0	6.5	24.2	47.3	6.5	3.6	4.2	3.2
Щигровский	4.8	2.5	3.0	4.9	12.1	16.8	8.6	4.6

УРОВЕНЬ ЖИЗНИ НАСЕЛЕНИЯ

СРЕДНЕМЕСЯЧНАЯ НОМИНАЛЬНАЯ
НАЧИСЛЕННАЯ ЗАРАБОТНАЯ ПЛАТА ¹⁾
(рублей)

	2005	2007	2008	2009	2010	2011	2012	2013
Область	5475.9	8856.8	11437.4	12487.7	14006.5	16240.8	18690.0	21234.2
г. Курск	6439.8	9969.7	12853.0	14024.6	15500.4	17616.7	20791.7	23790.8
г. Железногорск	8547.3	12058.6	15213.9	14673.8	17185.0	19926.3	22476.3	23791.6
г. Курчатов	8776.1	15096.7	19452.4	22565.9	24899.8	28484.7	29958.4	32837.4
г. Льгов	5053.8	8008.6	10407.7	12091.0	13223.4	14299.2	16514.2	19939.2
г. Щигры	4227.1	7608.3	10259.1	10721.8	11458.2	13920.5	15526.0	17827.9
Беловский	3211.1	5777.6	8623.2	9351.4	10313.0	12420.5	15256.3	17337.7
Большесолдатский	3274.8	5853.1	8194.0	9279.4	10017.3	12191.4	14039.3	17033.6
Глушковский	2907.5	5932.3	7911.6	9003.9	9953.5	11970.4	14741.8	17233.2
Горшеченский	3013.9	5647.1	7945.7	8888.4	10115.5	11933.2	15479.5	18668.0
Дмитриевский	3713.6	6229.1	8644.1	9657.6	10138.1	12279.4	15177.7	17832.0
Железногорский	4853.0	8079.4	10022.3	10763.6	11237.2	13913.1	17039.5	19492.4
Золотухинский	3525.8	6525.4	8643.3	9076.0	10222.8	12938.8	16114.9	18325.0
Касторенский	3196.4	6523.5	8377.3	9050.4	10469.3	12849.6	16067.5	18216.2
Коньшевский	3213.2	6156.0	9077.8	10068.3	10739.7	12510.3	15022.9	17580.6
Кореневский	3860.2	6766.5	9145.5	8931.6	10673.6	13052.4	15572.1	18182.9
Курский	4457.1	7279.8	9655.0	10450.4	11696.3	13492.9	16660.1	19448.8
Курчатовский	3878.3	6441.1	8616.0	9297.8	9569.5	11548.5	13190.3	16357.1
Льговский	2828.7	5149.6	8219.2	8791.2	8900.3	10494.1	13772.3	15250.6
Мантуровский	3331.6	6384.1	9172.8	10485.4	11406.3	13403.0	17127.9	19150.7
Медвенский	6360.8	9059.8	11659.0	12710.2	14905.9	17528.4	20976.1	24108.3
Обоянский	3739.5	7199.1	9275.2	10075.0	10542.5	11777.1	14535.4	17259.1
Октябрьский	4335.2	7655.6	9919.7	9991.9	11000.6	13049.4	16530.6	19255.8
Поныровский	4373.7	6333.5	8740.0	9803.8	10182.5	11731.9	13811.4	16447.2
Пристенский	4296.2	7576.6	11049.0	11605.2	11949.4	13445.8	16739.1	20344.3
Рыльский	3572.1	6407.1	8567.2	9667.0	10593.6	12394.1	14431.2	17309.5
Советский	3222.2	6293.3	8918.6	9786.7	10458.9	12767.2	15898.9	18748.7
Солнцевский	3154.7	5879.0	8108.8	8806.1	9946.1	11558.1	13682.5	17570.6
Суджанский	3910.1	6930.7	9334.5	10535.8	11759.9	13942.6	16424.7	19678.3
Тимский	2901.2	5794.7	8303.7	9156.3	10031.7	11869.7	13599.2	16486.5
Фатежский	4138.7	7081.1	9534.3	10069.6	11196.4	13290.4	16329.5	18351.0
Хомутовский	3328.1	6033.6	8167.0	9099.4	9671.1	11143.3	13147.6	15716.7
Черемисиновский	2824.2	5647.1	8927.8	10086.7	11282.0	13102.1	15133.5	18942.9
Щигровский	2467.1	5577.9	8011.8	9039.9	10683.6	11847.9	14191.0	16863.7

¹⁾ Область – включая субъекты малого предпринимательства.

Города и районы – без субъектов малого предпринимательства.

**ОБЩАЯ ПЛОЩАДЬ ЖИЛЫХ ПОМЕЩЕНИЙ,
ПРИХОДЯЩАЯСЯ В СРЕДНЕМ НА ОДНОГО ЖИТЕЛЯ**
(на конец года; квадратных метров)

	2005	2007	2008	2009	2010	2011	2012	2013
Область	23.2	24.4	25.1	25.7	26.5	27.0	27.4	27.8
г. Курск	21.2	22.4	23.1	23.7	24.3	24.4	24.5	24.9
г. Железногорск	19.9	21.2	21.8	21.6	22.7	23.0	23.1	23.5
г. Курчатов	18.1	17.9	17.9	18.0	19.8	20.3	20.7	21.2
г. Льгов	19.5	20.5	21.0	20.6	21.5	22.3	22.8	23.6
г. Щигры	19.9	20.8	21.0	22.0	22.8	23.3	23.9	24.5
Беловский	29.4	31.3	31.5	29.7	30.3	31.3	32.4	33.3
Большесолдатский	21.8	24.6	25.3	26.2	25.6	26.2	26.8	27.7
Глушковский	26.5	28.5	29.7	30.9	32.3	33.8	34.9	36.0
Горшеченский	33.6	35.5	36.0	39.1	39.6	41.2	42.6	43.5
Дмитриевский	26.8	28.4	29.7	31.2	32.2	33.8	35.5	36.6
Железногорский	28.6	30.2	30.8	32.2	33.9	34.2	34.2	34.4
Золотухинский	24.3	25.4	25.8	26.1	26.7	27.2	27.6	27.9
Касторенский	31.6	33.6	33.2	34.0	36.5	38.3	40.0	41.2
Коньшевский	27.8	30.2	31.6	32.6	36.5	38.7	40.0	42.2
Корневский	22.5	23.9	25.1	24.2	25.4	26.5	27.5	28.3
Курский	19.6	20.7	21.8	24.0	22.3	23.3	24.1	23.1
Курчатовский	27.3	29.4	30.7	31.7	29.7	29.8	29.8	29.8
Льговский	27.2	28.9	29.7	29.7	33.5	34.9	36.7	37.7
Мантуровский	26.0	27.9	28.8	29.3	27.7	28.9	29.8	31.0
Медвенский	27.3	27.5	27.6	28.0	33.7	34.1	34.5	34.8
Обоянский	24.4	26.0	26.7	28.4	29.0	29.8	30.5	30.8
Октябрьский	25.8	26.2	26.6	27.0	28.7	28.3	27.9	27.6
Поныровский	23.2	25.0	26.0	26.8	27.0	27.8	28.5	29.2
Пристенский	25.9	25.7	26.7	27.7	30.0	30.9	31.9	32.4
Рыльский	22.5	23.3	23.6	24.7	28.7	29.1	29.6	30.2
Советский	25.3	26.0	26.4	27.3	30.6	31.5	32.3	33.1
Солнцевский	29.5	30.4	30.4	28.3	30.6	32.1	33.2	33.9
Суджанский	21.3	21.4	22.0	25.5	28.2	28.9	29.4	29.8
Тимский	31.1	33.1	34.3	34.9	37.1	37.4	38.1	39.1
Фатежский	24.2	24.9	25.1	26.6	30.5	30.3	30.7	31.7
Хомутовский	24.9	26.4	27.2	28.5	33.6	35.3	37.0	38.8
Черемисиновский	26.1	28.1	29.1	29.9	32.2	33.4	34.5	35.4
Щигровский	28.3	30.1	30.8	24.6	27.4	28.7	29.8	31.0

ЧИСЛЕННОСТЬ ПЕНСИОНЕРОВ И СРЕДНИЙ РАЗМЕР НАЗНАЧЕННЫХ ПЕНСИЙ
 (по состоянию на 1 число)

	Численность пенсионеров всего, человек				Средний размер назначенных пенсий, рублей			
	2010	2011	2012	2013	2010	2011	2012	2013
Курская область	378412	380885	382928	385799	6846.6	7464.0	8271.2	9048.0
г. Курск (включая								
Курский район)	140107	142712	145348	147960	7202.8	7842.2	8669.2	10073.9
Беловский	6969	6891	6845	6827	6266.6	6822.5	7548.4	8257.8
Большесолдатский	4583	4538	4536	4511	6117.7	6668.3	7367.1	8041.8
Глушковский	9033	8902	8723	8662	6463.4	7044.8	7828.3	8535.9
Горшеченский	7288	7188	7039	6971	6360.9	6937.8	7667.3	8409.6
Дмитриевский	7555	7446	7257	7152	6332.2	6887.1	7616.0	8336.8
Железногорский	37913	38805	39515	40283	7334.7	8039.4	8967.4	9772.4
Золотухинский	8458	8558	8743	8945	6247.6	6751.5	7423.5	8071.1
Касторенский	7261	7117	6984	6899	6489.2	7063.3	7826.4	8590.5
Коньшевский	4574	4475	4335	4211	6157.7	6706.1	7418.8	8124.9
Кореневский	6257	6215	6170	6201	6516.0	7074.4	7854.9	8592.8
Курчатовский	18575	18946	19385	19703	7254.7	7993.1	8890.2	9782.4
Льговский	12873	12793	12527	12364	6635.8	7213.0	7994.0	8763.7
Мантуровский	5056	5038	4995	4971	6343.7	6909.1	7638.3	8337.5
Медвенский	6148	6161	6170	6198	6752.5	7296.4	8059.5	8769.2
Обоянский	11438	11293	11206	11197	6521.6	7066.5	7799.2	8502.8
Октябрьский	7488	7556	7555	7683	6241.6	6774.3	7491.7	8155.4
Поныровский	4102	4074	4039	4020	6425.8	7022.3	7811.7	8431.4
Пристенский	6318	6215	6133	6039	6302.6	6846.4	7575.5	8312.2
Рыльский	11872	11813	11688	11600	6494.6	7079.1	7849.9	8575.5
Советский	7249	7146	7078	6998	6452.3	7016.2	7743.5	8463.6
Солнцевский	5991	5918	5810	5810	6284.2	6807.4	7511.9	8214.8
Суджанский	9850	9833	9788	9789	6477.5	7012.3	7742.5	8442.8
Тимский	4611	4602	4549	4519	6118.5	6667.8	7383.1	8067.6
Фатежский	7307	7193	7147	7049	6619.6	7232.7	8022.2	8669.2
Хомутовский	4883	4798	4707	4604	6490.0	7055.4	7814.2	8514.9
Черемисиновский	3432	3432	3483	3479	6163.4	6662.2	7362.2	8057.6
Щигровский	11221	11227	11173	11154	6629.7	7176.2	7909.2	8624.7

ОБРАЗОВАНИЕ

**ГОСУДАРСТВЕННЫЕ И МУНИЦИПАЛЬНЫЕ
ДНЕВНЫЕ ОБЩЕОБРАЗОВАТЕЛЬНЫЕ ОРГАНИЗАЦИИ**
(на начало учебного года)

	Число общеоб- разо- ватель- ных органи- заций	Численность учащихся, человек								
		2012/13	2004/05	2005/06	2006/07	2007/08	2008/09	2009/10	2010/11	2011/12
Область	584	137253	128115	120907	114855	109997	106808	104937	104385	104056
г. Курск	67	43984	41759	39897	38263	37286	37098	37395	38270	38951
г. Железногорск	14	11252	10428	9870	9516	9270	9111	9039	9213	9395
г. Курчатов	7	6019	5530	5142	4907	4626	4463	4398	4297	4291
г. Льгов	7	2733	2601	2514	2404	2358	2278	2301	2278	2228
г. Щигры	4	2015	1789	1683	1586	1493	1490	1503	1483	1481
Беловский	31	2641	2417	2255	2170	2070	1970	1896	1840	1805
Большесолдатский	18	1641	1539	1471	1523	1343	1277	1225	1155	1074
Глушковский	13	3262	2988	2878	2736	2593	2522	2387	2374	2331
Горшеченский	20	2490	2249	2106	1972	1862	1790	1724	1618	1559
Дмитриевский	15	2221	2093	1966	1862	1719	1587	1498	1435	1363
Железногорский	14	1751	1550	1417	1335	1231	1139	1160	1126	1102
Золотухинский	20	3091	2828	2641	2408	2249	2146	2016	1960	1926
Касторенский	15	2904	2636	2480	2323	2202	2071	1946	1875	1731
Коньшевский	16	1462	1313	1203	1075	1017	942	887	848	786
Кореневский	17	2565	2419	2251	2183	2093	2044	2040	1995	1952
Курский	26	4680	4351	4173	3908	3783	3657	3563	3603	3675
Курчатовский	15	2099	1972	1862	1709	1614	1495	1483	1496	1492
Льговский	22	1625	1476	1336	1275	1179	1140	1050	1050	1012
Мантуровский	20	1989	1829	1708	1519	1434	1317	1215	1158	1138
Медвенский	17	2054	1867	1760	1633	1582	1533	1518	1548	1533
Обоянский	22	4061	3793	3491	3365	3217	3057	2887	2810	2727
Октябрьский	14	3114	3020	2851	2735	2603	2585	2514	2416	2406
Поныровский	15	2026	1873	1705	1564	1464	1363	1317	1259	1212
Пристенский	21	2626	2369	2154	1969	1803	1694	1616	1559	1528
Рыльский	14	4269	4018	3748	3559	3362	3292	3178	3096	3033
Советский	19	2858	2689	2529	2367	2251	2167	2091	1989	1869
Солнцевский	18	2171	2004	1851	1705	1584	1498	1431	1406	1355
Суджанский	27	3650	3435	3293	3152	3021	2890	2835	2739	2722
Тимский	16	1780	1669	1561	1468	1370	1310	1223	1145	1109
Фатежский	22	2902	2644	2545	2376	2331	2131	2051	1983	2117
Хомутовский	6	1722	1617	1491	1378	1298	1242	1199	1095	1027
Черемисиновский	6	1690	1561	1428	1342	1268	1206	1125	1096	1026
Щигровский	6	1906	1789	1647	1568	1421	1303	1226	1170	1100

ЗДРАВООХРАНЕНИЕ
ЧИСЛЕННОСТЬ ВРАЧЕЙ ВСЕХ СПЕЦИАЛЬНОСТЕЙ

	Человек				На 10000 человек населения			
	2010	2011	2012	2013 ¹⁾	2010	2011	2012	2013 ¹⁾
Область	6529	6405	6360	5732	58.0	57.1	56.8	51.2
г. Курск	4620	4530	4515	3912	110.8	107.0	105.3	90.7
г. Железнодорожный	313	307	305	309	32.9	32.0	31.6	31.7
г. Курчатова	219	215	209	207	51.3	51.4	51.0	51.7
Беловский	42	42	45	42	23.6	24.4	26.9	25.8
Большесолдатский	22	21	23	23	17.5	17.0	19.0	19.4
Глушковский	50	50	46	46	22.2	23.0	21.6	22.2
Горшеченский	40	40	39	43	21.6	22.2	22.2	25.0
Дмитриевский	38	36	37	35	21.2	21.0	22.3	21.7
Железнодорожный	20	19	23	23	12.3	11.6	13.9	13.8
Золотухинский	38	34	35	35	16.7	15.0	15.6	15.6
Касторенский	39	40	38	35	21.6	23.1	22.8	21.5
Коньшевский	22	19	21	20	20.9	19.0	21.8	21.5
Кореневский	33	36	34	35	18.2	20.3	19.7	20.8
Курский	285	278	274	265	52.3	52.2	51.7	46.9
Курчатовский	33	29	28	29	18.5	16.1	15.2	15.6
Льговский	75	77	71	67	21.0	22.1	20.9	20.1
Мантуровский	25	23	26	27	17.6	16.7	19.5	20.8
Медвенский	39	35	36	34	23.6	21.2	21.9	20.8
Обоянский	70	71	63	63	22.7	23.5	21.2	21.2
Октябрьский	37	42	39	42	16.4	18.1	16.4	17.3
Поныровский	24	24	22	23	20.4	20.6	19.1	20.3
Пристенский	33	30	30	30	19.6	18.3	18.7	19.0
Рыльский	100	95	93	94	30.2	29.0	28.5	29.1
Советский	34	35	34	35	17.9	19.0	18.7	19.6
Солнцевский	30	34	31	30	19.6	22.9	21.5	21.1
Суджанский	61	60	66	61	22.7	22.6	25.0	23.1
Тимский	28	27	27	25	24.0	23.4	23.7	22.3
Фатежский	43	41	40	39	22.8	21.3	20.8	20.6
Хомутовский	18	19	18	17	15.9	17.4	17.1	16.9
Черемисиновский	30	29	28	27	29.2	29.0	28.9	28.2
Щигровский	68	67	64	59	23.6	23.8	23.2	21.8

¹⁾ Без аспирантов, клинических ординаторов, интернов.

ЧИСЛЕННОСТЬ СРЕДНЕГО МЕДИЦИНСКОГО ПЕРСОНАЛА

	Человек				На 10000 человек населения			
	2010	2011	2012	2013	2010	2011	2012	2013
Область	13413	13163	13111	13161	119.2	117.4	117.1	117.6
г. Курск	6227	6150	6317	6449	149.4	145.3	147.3	149.6
г. Железногорск	903	881	872	881	94.9	91.9	90.3	90.3
г. Курчатова	629	604	625	613	147.4	144.5	152.5	153.2
Беловский	188	181	173	163	105.7	105.4	103.5	100.1
Большесолдатский	121	122	119	106	96.1	99.0	98.4	89.5
Глушковский	258	240	237	233	114.5	110.3	111.4	112.3
Горшеченский	168	169	160	160	90.9	93.8	91.3	93.1
Дмитриевский	151	149	126	128	84.3	86.8	76.0	79.5
Железногорский	87	80	81	82	53.7	48.8	48.9	49.2
Золотухинский	135	133	133	123	59.2	58.8	59.1	54.9
Касторенский	154	149	139	138	85.4	86.2	83.4	84.9
Коньшевский	103	102	96	92	98.0	101.7	99.6	99.1
Кореневский	178	170	166	172	97.9	95.9	95.9	102.2
Курский	940	900	886	875	172.6	169.0	167.3	154.8
Курчатовский	137	118	111	99	76.7	65.4	60.3	53.2
Льговский	359	360	341	342	100.6	103.4	100.4	102.5
Мантуровский	96	99	97	96	67.4	72.0	72.8	74.0
Медвенский	143	133	125	125	86.7	80.7	76.1	76.3
Обоянский	247	248	229	224	80.1	82.1	77.1	75.4
Октябрьский	141	141	131	134	62.4	60.8	55.1	55.2
Поныровский	102	98	88	88	86.9	84.3	76.2	77.9
Пристенский	139	138	121	115	82.7	84.0	75.4	72.7
Рыльский	420	412	414	401	127.0	125.7	127.0	124.2
Советский	162	161	156	154	85.4	87.2	85.9	86.3
Солнцевский	113	116	110	108	73.9	78.2	76.5	76.0
Суджанский	245	247	244	253	91.1	93.1	92.3	95.8
Тимский	128	128	117	117	109.7	110.8	102.8	104.3
Фатежский	161	150	136	141	85.3	78.1	70.7	74.6
Хомутовский	121	117	111	108	106.9	107.2	105.6	107.2
Черемисиновский	151	151	148	145	147.0	151.2	152.6	151.7
Щигровский	306	316	302	296	106.1	112.1	109.4	109.4

ЧИСЛО БОЛЬНИЧНЫХ КОЕК

	Всего коек				На 10 000 человек населения			
	2010	2011	2012 ¹⁾	2013 ¹⁾	2010	2011	2012 ¹⁾	2013 ¹⁾
Область	11949	11640	11842	11734	106.2	103.8	105.8	104.9
г. Курск	5063	5073	5445	5390	121.5	119.9	127.0	125.0
г. Железнодорожск	684	684	670	624	71.9	71.4	69.4	63.9
г. Курчатова	390	390	390	390	91.4	93.3	95.2	97.4
Беловский	91	82	83	92	51.2	47.7	49.7	56.5
Большесолдатский	76	73	71	73	60.4	59.3	58.7	61.6
Глушковский	199	184	186	196	88.3	84.6	87.5	94.5
Горшеченский	195	162	168	168	105.5	89.9	95.8	97.7
Дмитриевский	165	160	128	121	92.1	93.2	77.2	75.1
Железнодорожский	32	31	31	44	19.7	18.9	18.7	26.4
Золотухинский	103	87	94	118	45.1	38.5	41.8	52.6
Касторенский	137	125	102	103	76.0	72.3	61.2	63.3
Коньшевский	76	76	70	80	72.3	75.8	72.6	86.1
Кореневский	145	114	114	104	79.8	64.3	65.9	61.8
Курский	2305	2305	2306	2312	423.3	432.7	435.5	409.1
Курчатовский	89	47	45	66	49.8	26.0	24.4	35.5
Льговский	225	195	202	195	63.1	56.0	59.5	58.4
Мантуровский	96	96	96	88	67.4	69.9	72.1	67.9
Медвенский	100	87	90	96	60.6	52.8	54.8	58.6
Обоянский	223	171	164	170	72.3	56.6	55.2	57.2
Октябрьский	116	122	122	124	51.3	52.6	51.3	51.1
Поныровский	64	54	48	52	54.5	46.5	41.6	46.0
Пристенский	154	152	125	86	91.6	92.5	77.9	54.4
Рыльский	302	282	256	198	91.3	86.1	78.5	61.3
Советский	138	118	113	111	72.8	63.9	62.2	62.2
Солнцевский	100	94	96	91	65.4	63.4	66.7	64.0
Суджанский	141	138	151	152	52.4	52.0	57.1	57.5
Тимский	79	79	65	66	67.7	68.4	57.1	58.8
Фатежский	111	105	95	98	58.8	54.6	49.4	51.9
Хомутовский	76	70	67	63	67.2	64.2	63.8	62.5
Черемисиновский	69	79	54	58	67.2	79.1	55.7	60.7
Щигровский	205	205	195	205	71.1	72.7	70.7	75.8

¹⁾ Учитываются места дневного пребывания в амбулаторно-поликлинических организациях.

ПРЕДПРИЯТИЯ И ОРГАНИЗАЦИИ**КОЛИЧЕСТВО ПРЕДПРИЯТИЙ И ОРГАНИЗАЦИЙ,
УЧТЕННЫХ В СТАТРЕГИСТРЕ РОССТАТА**
(на 1 января)

	2006	2008	2009	2010	2011	2012	2013	2014
Область	25737	23923	22136	22763	23128	23080	23156	23424
г. Курск	13108	12354	11754	12407	13066	13397	13764	14166
г. Железногорск	1234	1327	1205	1263	1271	1316	1342	1368
г. Курчатов	568	529	479	481	461	448	448	455
г. Льгов	279	245	236	246	251	249	240	234
г. Щигры	245	217	210	209	201	189	169	171
Беловский	381	343	289	270	255	241	238	221
Большесолдатский	253	225	184	167	155	135	130	129
Глушковский	383	374	320	318	295	272	252	243
Горшеченский	451	399	347	344	348	328	329	304
Дмитриевский	455	358	332	328	308	275	241	234
Железногорский	401	352	287	272	263	256	251	240
Золотухинский	413	372	320	325	316	301	302	308
Касторенский	417	366	312	326	305	289	268	258
Коньшевский	286	276	225	220	213	205	196	190
Кореневский	261	284	270	267	250	222	212	202
Курский	654	666	675	682	701	709	703	722
Курчатовский	241	205	173	179	180	163	160	152
Льговский	237	203	163	168	160	148	151	144
Мантуровский	301	300	274	273	269	262	240	214
Медвенский	501	392	362	348	349	346	328	322
Обоянский	600	486	452	462	455	476	453	449
Октябрьский	299	300	260	270	270	269	260	276
Поныровский	312	262	218	212	202	188	184	191
Пристенский	278	241	216	214	221	204	194	184
Рыльский	625	550	511	499	452	425	405	397
Советский	334	312	285	272	285	264	256	251
Солнцевский	305	231	220	233	211	188	162	153
Суджанский	499	478	415	402	390	374	365	356
Тимский	313	282	246	231	202	183	175	173
Фатежский	394	351	292	293	296	283	282	288
Хомутовский	245	217	209	210	191	158	151	143
Черемисиновский	229	219	209	199	186	169	158	150
Щигровский	235	207	186	173	150	148	147	136

**РАСПРЕДЕЛЕНИЕ ПРЕДПРИЯТИЙ И ОРГАНИЗАЦИЙ,
УЧТЕННЫХ В СТАТРЕГИСТРЕ РОССТАТА,
ПО ФОРМАМ СОБСТВЕННОСТИ на 1 января 2014 г.**

	Всего	Государственная собственность			Муниципальная	Частная	Смешанная российская	Прочие
		всего	в том числе					
			федеральная	субъекта Федерации				
Область	23424	1041	505	535	3247	16972	335	1829
г. Курск	14166	469	233	235	263	12282	159	993
г. Железногорск	1368	41	19	22	100	1097	32	98
г. Курчатова	455	22	16	6	70	310	9	44
г. Льгов	234	38	22	16	44	120	9	23
г. Щигры	171	25	12	13	44	79	6	17
Беловский	221	17	9	8	111	62	5	26
Большесолдатский	129	11	5	6	67	31	4	16
Глушковский	243	21	9	12	101	90	3	28
Горшеченский	304	17	8	9	118	139	4	26
Дмитриевский	234	18	8	10	92	98	3	23
Железногорский	240	4	0	4	94	117	3	22
Золотухинский	308	20	8	12	124	126	3	35
Касторенский	258	19	9	10	103	106	3	27
Коньшевский	190	12	5	7	102	59	4	13
Кореневский	202	17	7	10	102	68	2	13
Курский	722	19	8	11	128	496	8	71
Курчатовский	152	7	3	4	61	74	-	10
Льговский	144	4	3	1	95	34	-	11
Мантуровский	214	15	9	6	78	96	6	19
Медвенский	322	13	7	6	114	171	6	18
Обоянский	449	25	9	16	124	250	8	42
Октябрьский	276	18	10	8	73	156	5	24
Поныровский	191	15	7	8	84	69	4	19
Пристенский	184	21	11	10	90	52	6	15
Рыльский	397	30	16	14	133	182	6	46
Советский	251	17	7	10	106	100	5	23
Солнцевский	153	16	7	9	62	55	4	16
Суджанский	356	31	15	16	141	140	7	37
Тимский	173	14	6	8	76	60	6	17
Фатежский	288	18	8	10	126	115	8	21
Хомутовский	143	13	4	9	64	49	3	14
Черемисиновский	150	12	5	7	86	35	3	14
Щигровский	136	2	-	2	71	54	1	8

**ДОБЫЧА ПОЛЕЗНЫХ ИСКОПАЕМЫХ, ОБРАБАТЫВАЮЩИЕ ПРОИЗВОДСТВА,
ПРОИЗВОДСТВО И РАСПРЕДЕЛЕНИЕ ЭЛЕКТРОЭНЕРГИИ, ГАЗА И ВОДЫ
ТЕМПЫ РОСТА ПРОИЗВОДСТВА ОСНОВНЫХ ВИДОВ ПИЩЕВЫХ ПРОДУКТОВ в 2013 г.¹⁾**
(в процентах к предыдущему году)

	Мясо и субпродукты – всего	Изделия колбасные	Масло сливочное и пасты масляные	Цельномолочная продукция (в пересчете на молоко)
Область	2.4р.	106.4	159.1	107.6
г. Курск	131.1	113.5	2.2р.	110.7
г. Железногорск	-	2.5р.	3.0р.	124.7
г. Курчатова	97.2	91.2	91.1	96.9
г. Льгов	-	92.3	2.2р.	-
г. Щигры	-	80.5	-	-
Глушковский	140.1	-	-	-
Горшеченский	21.7р.	-	-	-
Дмитриевский	66.0	-	5.3р.	2.7р.
Железногорский	134.7	102.5	-	-
Касторенский	56.1	-	3.1р.	111.7
Коньшевский	118.3	41.0	-	-
Кореневский	64.0	-	-	-
Курский	110.6	107.0	57.1	-
Льговский	103.4	-	-	-
Мантуровский	47.3	35.8	-	-
Обоянский	81.5	-	-	-
Поныровский	-	-	52.9	-
Рыльский	142.2	105.3	97.1	94.1
Советский	-	140.0	-	-
Солнцевский	83.4	-	-	-
Суджанский	2.1р.	162.2	162.0	98.2
Тимский	155.8	-	-	-
Продолжение				
	Хлеб и хлебобулочные изделия	Кондитерские изделия	Сахар - песок, всего	Мука
Область	99.4	110.0	86.5	102.4
г. Курск	100.9	112.1	72.5	104.2
г. Железногорск	100.8	72.3	-	-
г. Курчатова	80.9	115.2	-	-
г. Льгов	85.6	105.7	82.0	-
г. Щигры	-	-	-	102.8
Беловский	65.8	-	88.9	87.8
Большесолдатский	101.4	-	63.2	-
Глушковский	85.1	-	96.4	-
Горшеченский	108.4	103.0	-	-
Дмитриевский	103.3	-	-	88.5
Золотухинский	90.2	141.5	81.3	68.6
Касторенский	107.1	-	88.0	-
Коньшевский	125.9	141.7	-	-
Кореневский	-	-	-	147.9
Курский	170.6	111.7	-	-
Курчатова	-	2.9р.	-	94.6
Мантуровский	80.8	74.2	71.1	-
Медвенский	49.0	77.0	-	-
Обоянский	110.6	180.4	-	77.1
Пристенский	103.4	102.8	-	-
Рыльский	99.4	-	95.0	58.6
Советский	114.8	89.3	104.2	95.2
Солнцевский	107.8	101.9	-	-
Суджанский	42.8	85.4	-	-
Фатежский	66.9	-	-	-
Хомутовский	77.9	101.0	-	-
Черемисиновский	93.2	166.7	-	2.3р.

¹⁾ По полному кругу организаций, включая индивидуальных предпринимателей.

СЕЛЬСКОЕ ХОЗЯЙСТВО

ВАЛОВОЙ СБОР ЗЕРНА (в весе после доработки)

(в хозяйствах всех категорий; тысяч тонн)

	2005	2007	2008	2009	2010	2011	2012	2013
Область	1903.2	1926.0	3351.5	3054.1	1526.4	2649.4	2844.2	3602.5
Беловский	109.6	95.4	168.0	125.2	72.1	116.9	122.9	152.6
Большесолдатский	62.4	71.9	123.4	107.5	41.2	100.4	96.2	115.8
Глушковский	68.5	69.9	112.3	91.3	44.4	70.8	84.4	91.7
Горшеченский	63.7	80.3	119.8	113.9	31.1	43.0	100.8	158.7
Дмитриевский	14.7	28.6	52.2	66.7	41.5	70.0	85.3	75.4
Железногорский	36.5	41.3	63.0	61.7	33.4	48.9	41.6	73.6
Золотухинский	87.9	85.9	142.4	123.9	99.3	113.5	104.7	126.5
Касторенский	67.7	54.5	123.2	116.8	41.1	65.6	73.7	137.6
Коньшевский	36.8	38.1	85.4	63.4	32.6	75.7	69.2	116.5
Кореневский	86.0	89.2	157.8	120.0	52.9	123.7	129.5	143.8
Курский	68.7	67.3	118.0	125.5	60.7	103.9	114.1	115.8
Курчатовский	39.1	36.2	48.0	49.2	31.1	44.1	40.9	44.0
Льговский	51.2	50.5	93.8	86.8	34.8	64.2	73.6	83.5
Мантуровский	55.7	68.4	133.4	115.4	38.3	82.7	93.8	125.8
Медвенский	123.9	119.1	180.4	149.9	70.6	151.1	141.2	171.8
Обоянский	59.5	83.3	151.4	127.1	83.1	125.1	118.7	148.3
Октябрьский	29.4	35.3	51.9	45.3	21.8	44.3	38.2	43.7
Поныровский	62.9	57.7	100.5	99.0	62.6	72.4	76.5	77.8
Пристенский	59.3	56.3	115.1	117.6	35.9	121.7	124.9	176.3
Рыльский	103.0	101.8	179.1	165.8	91.7	152.5	178.4	199.5
Советский	84.7	80.8	163.2	176.4	86.9	123.0	157.7	192.3
Солнцевский	57.9	54.1	100.5	99.7	44.0	112.9	110.5	196.2
Суджанский	96.3	90.8	149.4	132.0	53.7	113.1	128.3	185.7
Тимский	51.1	63.2	127.8	113.8	50.2	75.4	91.6	119.8
Фатежский	128.5	107.2	127.1	94.3	69.0	105.8	102.8	102.1
Хомутовский	33.0	32.2	47.8	71.1	54.1	69.2	74.4	101.3
Черемисиновский	81.4	67.2	142.1	125.9	63.4	103.5	110.9	139.5
Щигровский	80.9	97.5	170.9	166.1	83.7	152.6	157.0	185.3

УРОЖАЙНОСТЬ ЗЕРНОВЫХ И ЗЕРНОБОБОВЫХ КУЛЬТУР

(в весе после доработки)

(в хозяйствах всех категорий; центнеров с одного гектара убранной площади)

	2005	2007	2008	2009	2010	2011	2012	2013
Область	24.4	23.9	34.8	30.9	19.0	29.1	30.9	36.3
г. Курск	40.6	29.1	43.7	30.0	15.8	42.8	31.8	23.4
Беловский	36.5	29.9	47.6	38.1	27.4	41.1	40.0	45.2
Большесолдатский	23.3	26.5	38.3	33.6	20.6	35.6	33.0	37.9
Глушковский	33.6	34.2	47.6	36.0	24.6	34.2	37.6	39.4
Горшеченский	20.6	21.9	29.9	27.7	11.0	15.9	25.1	36.7
Дмитриевский	16.3	22.5	27.0	27.6	19.5	28.2	30.9	34.2
Железногорский	24.2	23.6	30.4	25.5	19.1	28.6	25.7	33.9
Золотухинский	23.8	21.9	32.2	30.7	22.8	27.2	26.2	29.7
Касторенский	18.7	17.5	30.5	30.2	12.2	19.3	24.9	33.1
Коньшевский	19.7	23.6	34.0	26.2	20.4	30.4	33.5	35.8
Кореневский	34.2	31.0	43.4	33.5	19.1	36.4	37.5	40.8
Курский	20.2	21.9	31.6	30.6	17.8	26.1	29.7	29.6
Курчатовский	22.0	25.0	31.4	30.3	18.5	26.8	25.0	24.7
Льговский	21.8	21.1	30.3	27.7	16.3	29.8	26.1	30.2
Мантуровский	23.0	23.1	33.7	29.9	14.4	21.8	27.7	32.7
Медвенский	27.8	26.5	38.4	31.0	16.8	31.2	29.4	36.6
Обоянский	24.0	26.7	40.2	34.9	24.5	37.9	36.0	38.4
Октябрьский	20.9	26.2	30.4	27.1	18.6	29.5	25.4	26.4
Поныровский	21.5	21.9	32.2	31.3	24.5	27.4	27.3	26.1
Пристенский	20.9	22.5	31.2	28.6	15.3	29.8	33.3	42.7
Рыльский	29.0	27.2	41.2	33.3	22.5	35.0	42.0	42.8
Советский	24.1	24.0	37.8	34.3	22.3	26.7	32.1	38.6
Солнцевский	19.5	18.6	28.8	27.1	15.3	29.5	30.2	45.4
Суджанский	29.1	27.0	40.5	38.6	21.3	37.8	35.9	49.5
Тимский	18.9	19.5	32.7	30.0	14.6	22.6	26.4	34.1
Фатежский	29.2	23.9	28.8	24.3	18.1	25.0	25.0	25.9
Хомутовский	18.5	18.5	22.3	26.2	20.9	26.0	30.0	34.1
Черемисиновский	26.4	22.6	41.5	38.6	21.3	28.7	31.9	39.6
Щигровский	21.9	21.3	31.9	29.2	16.5	28.4	30.2	36.4

ВАЛОВОЙ СБОР САХАРНОЙ СВЕКЛЫ (фабричной)
(в хозяйствах всех категорий; тысяч тонн)

	2005	2007	2008	2009	2010	2011	2012	2013
Область	1235.2	2932.7	2723.4	2753.1	2161.6	4416.6	4739.8	3719.9
Беловский	110.1	227.7	169.7	188.0	158.9	287.2	253.6	187.6
Большесолдатский	32.5	136.7	148.1	156.3	92.2	134.2	150.7	139.3
Глушковский	90.6	197.6	151.3	183.1	184.7	215.6	230.4	166.4
Горшеченский	37.1	36.5	30.0	24.2	25.0	71.2	112.5	137.2
Дмитриевский	0.0	1.8	9.3	0.2	-	-	-	-
Железногорский	2.5	-	-	-	-	-	-	-
Золотухинский	41.5	64.6	40.3	66.6	68.7	105.0	185.3	180.6
Касторенский	51.4	216.7	139.3	10.1	66.7	232.1	383.0	361.9
Коньшевский	0.6	0.0	1.1	0.1	-	-	... ¹⁾	51.1
Кореневский	214.4	271.5	213.5	213.9	182.5	282.3	279.0	89.6
Курский	49.6	100.6	97.3	119.8	62.5	130.9	160.6	112.3
Курчатовский	1.8	20.3	60.0	78.3	10.5	64.5	... ¹⁾	23.4
Льговский	24.7	155.5	151.3	180.4	142.2	252.4	215.8	276.6
Мантуровский	16.4	137.4	145.6	124.0	52.2	232.7	280.8	161.6
Медвенский	63.7	161.2	93.2	89.5	66.0	144.3	106.7	83.3
Обоянский	46.5	92.4	120.6	140.8	89.1	135.0	227.2	158.1
Октябрьский	10.8	62.7	50.6	51.1	36.8	56.6	... ¹⁾	73.1
Поныровский	35.2	81.5	142.6	144.0	90.1	168.5	173.8	155.6
Пристенский	35.2	56.8	66.6	78.3	61.0	102.6	90.4	39.4
Рыльский	81.6	141.6	163.9	167.4	178.2	303.3	319.9	269.1
Советский	131.2	332.9	308.8	293.3	205.8	421.3	352.8	290.2
Солнцевский	2.4	21.4	16.5	52.0	61.1	185.8	174.3	66.2
Суджанский	24.6	114.2	131.2	117.0	77.5	217.1	146.0	44.2
Тимский	8.1	0.7	0.0	10.6	6.2	60.7	71.5	23.0
Фатежский	14.1	34.0	0.7	0.1	18.4	125.8	152.8	143.2
Хомутовский	5.0	8.6	11.2	20.8	39.0	72.1	88.9	172.5
Черемисиновский	76.1	183.9	181.4	167.4	135.3	279.1	292.9	232.2
Щигровский	27.4	73.8	79.3	76.1	50.8	135.9	120.8	82.2

¹⁾ Данные не публикуются в целях обеспечения конфиденциальности первичных статистических данных, полученных от организаций в соответствии с Федеральным законом от 29.11.07 №282-ФЗ «Об официальном статистическом учете и системе государственной статистики в Российской Федерации» (ст.4 п.5, ст.9 п.1).

УРОЖАЙНОСТЬ САХАРНОЙ СВЕКЛЫ (фабричной)
(в хозяйствах всех категорий; центнеров с одного гектара убранной площади)

	2005	2007	2008	2009	2010	2011	2012	2013
Область	253	343	396	391	228	414	426	404
Беловский	306	461	490	416	255	491	507	496
Большесолдатский	175	338	494	456	218	383	414	354
Глушковский	335	475	515	448	266	354	392	372
Горшеченский	167	305	322	246	173	349	454	531
Дмитриевский	134	230	510	194	-	-	-	-
Железногорский	166	-	-	-	-	-	-	-
Золотухинский	239	252	280	405	228	321	396	374
Касторенский	156	211	226	155	159	335	384	410
Коньшевский	127	211	207	185	-	-	266	351
Кореневский	426	443	518	460	275	461	492	446
Курский	193	323	346	437	202	428	414	336
Курчатовский	212	317	396	461	344	475	391	339
Льговский	181	332	349	364	241	373	351	390
Мантуровский	128	338	393	302	177	413	409	445
Медвенский	265	394	442	363	217	419	452	434
Обоянский	218	330	474	452	279	369	482	343
Октябрьский	217	397	460	395	245	376	381	312
Поныровский	141	246	376	367	229	415	366	329
Пристенский	194	278	329	308	189	397	383	328
Рыльский	365	321	387	352	260	465	474	449
Советский	287	374	360	389	203	462	483	426
Солнцевский	170	333	300	355	199	416	379	380
Суджанский	279	446	533	464	265	464	460	549
Тимский	167	188	204	485	155	348	393	355
Фатежский	243	258	86	252	90	382	487	451
Хомутовский	219	447	353	332	236	391	487	475
Черемисиновский	293	381	423	373	237	487	476	421
Щигровский	189	280	400	406	235	399	385	359

ВАЛОВОЙ СБОР КАРТОФЕЛЯ
(в хозяйствах всех категорий; тысяч тонн)

	2005	2007	2008	2009	2010	2011	2012	2013
Область	859.5	919.0	828.0	862.5	552.6	1138.6	875.2	896.0
г. Курск	15.9	13.3	14.6	15.2	9.3	18.3	15.4	16.1
Беловский	19.0	33.0	26.1	27.8	21.0	46.3	31.3	30.8
Большесолдатский	27.2	32.6	27.1	28.1	17.2	33.9	26.0	27.1
Глушковский	34.5	38.8	29.4	30.5	19.2	40.0	29.7	29.7
Горшеченский	30.6	32.3	25.9	27.4	16.5	33.1	27.0	28.2
Дмитриевский	22.3	19.4	20.9	21.8	13.3	26.2	20.3	21.2
Железногорский	34.0	38.6	40.0	41.5	25.4	50.2	39.8	41.5
Золотухинский	32.3	28.9	28.1	29.5	18.1	35.6	28.5	29.7
Касторенский	34.0	33.7	29.0	30.8	19.9	37.4	28.9	29.7
Коньшевский	19.4	24.0	23.7	24.8	15.1	30.0	23.1	23.9
Кореневский	20.8	22.7	22.5	22.9	32.0	73.9	53.3	52.7
Курский	74.6	81.0	70.8	73.5	44.9	88.7	69.2	72.2
Курчатовский	24.2	25.8	21.7	22.5	13.8	27.2	22.0	23.0
Льговский	30.6	31.0	31.8	33.8	20.6	39.8	31.0	32.3
Мантуровский	25.4	27.9	24.0	24.9	15.2	30.0	23.6	24.6
Медвенский	27.6	30.1	27.9	29.0	17.7	35.0	27.7	28.8
Обоянский	40.6	44.1	39.7	42.0	25.9	50.7	39.3	40.4
Октябрьский	38.6	41.8	37.0	38.5	23.5	46.5	35.8	37.3
Поныровский	20.9	22.6	18.4	19.2	11.8	23.5	19.8	20.5
Пристенский	23.0	23.5	22.0	22.8	13.9	27.4	22.0	22.9
Рыльский	42.8	45.0	39.8	41.9	25.6	79.7	50.3	45.2
Советский	28.1	29.7	26.6	27.5	16.9	33.3	26.0	27.1
Солнцевский	29.9	31.2	24.8	24.8	15.2	30.0	25.2	26.3
Суджанский	33.9	34.7	32.6	33.8	20.7	40.8	31.7	33.1
Тимский	18.5	19.3	19.9	20.6	12.6	24.8	20.3	21.2
Фатежский	45.6	44.1	36.9	38.8	23.7	46.8	38.3	39.9
Хомутовский	18.5	20.0	18.3	18.9	11.6	23.8	19.4	20.1
Черемисиновский	19.4	22.3	18.6	19.0	12.8	26.5	18.5	17.9
Щигровский	27.3	27.8	29.7	30.9	19.2	39.1	31.6	32.7

УРОЖАЙНОСТЬ КАРТОФЕЛЯ

(в хозяйствах всех категорий; центнеров с одного гектара убранной площади)

	2005	2007	2008	2009	2010	2011	2012	2013
Область	135	147	132	136	86	173	138	146
г. Курск	137	147	130	134	83	166	135	143
Беловский	140	145	135	138	91	187	137	140
Большесолдатский	138	150	132	136	84	169	135	143
Глушковский	132	148	134	138	85	172	136	143
Горшеченский	140	150	132	136	85	168	137	143
Дмитриевский	137	150	132	135	84	168	135	143
Железногорский	125	147	132	136	84	168	135	143
Золотухинский	126	148	125	130	80	161	135	142
Касторенский	137	140	133	139	84	166	136	143
Коньшевский	137	149	131	136	82	166	135	142
Кореневский	124	147	127	137	116	223	167	231
Курский	140	144	133	138	85	170	135	142
Курчатовский	139	149	133	138	85	170	135	142
Льговский	139	149	134	140	85	170	134	142
Мантуровский	138	148	131	134	83	166	135	142
Медвенский	132	146	132	136	84	169	135	142
Обоянский	130	148	133	138	85	166	133	143
Октябрьский	129	148	134	138	85	171	135	142
Поныровский	139	150	126	130	79	161	135	142
Пристенский	137	141	130	135	83	167	135	143
Рыльский	130	146	133	138	85	205	144	151
Советский	140	151	133	137	85	170	135	142
Солнцевский	136	149	131	130	81	161	135	143
Суджанский	133	146	134	138	85	171	135	142
Тимский	140	150	133	137	85	170	135	142
Фатежский	137	148	126	131	81	163	135	142
Хомутовский	137	141	132	136	84	170	144	150
Черемисиновский	126	147	132	136	86	160	132	142
Щигровский	137	148	131	137	85	173	140	147

ВАЛОВОЙ СБОР ОВОЩЕЙ
(в хозяйствах всех категорий, тысяч тонн)

	2005	2007	2008	2009	2010	2011	2012	2013
Область	104.5	112.7	123.7	126.6	98.5	139.2	154.2	141.4
г. Курск	7.3	4.0	9.7	9.9	7.6	10.6	11.7	10.7
Беловский	2.4	4.1	3.6	3.7	2.9	4.0	4.4	4.0
Большесолдатский	2.7	3.2	2.8	2.9	2.2	3.1	3.5	3.2
Глушковский	3.0	2.9	3.7	3.8	2.9	4.1	4.6	4.2
Горшеченский	2.7	2.7	3.0	3.1	2.4	3.3	3.6	3.3
Дмитриевский	3.0	3.0	2.9	3.0	2.3	3.2	3.6	3.2
Железногорский	5.4	6.4	9.2	9.4	7.3	10.1	11.6	10.5
Золотухинский	4.5	4.5	4.7	4.9	3.8	5.2	6.1	5.5
Касторенский	2.6	2.4	2.4	2.4	1.9	2.6	2.9	2.5
Коньшевский	2.3	3.1	2.8	2.9	2.3	3.2	3.8	3.3
Кореневский	2.5	3.0	3.1	3.0	2.3	3.2	3.6	3.2
Курский	13.0	16.8	15.1	15.5	12.0	16.6	18.4	17.2
Курчатовский	8.5	10.0	9.9	10.4	8.7	11.0	11.6	10.2
Льговский	3.0	2.7	3.9	4.0	3.1	4.3	4.7	4.3
Мантуровский	2.1	2.7	2.5	2.6	2.0	2.7	3.0	2.8
Медвенский	2.6	2.6	2.8	2.9	2.2	3.1	3.4	3.1
Обоянский	3.6	3.8	4.4	4.4	3.4	6.4	6.7	6.9
Октябрьский	6.2	7.0	7.2	7.4	5.7	8.0	8.8	8.0
Поныровский	1.9	2.2	2.1	2.1	1.6	2.2	2.6	2.4
Пристенский	2.5	2.4	2.5	2.6	2.0	2.8	3.0	2.8
Рыльский	4.0	4.4	4.7	4.8	3.6	5.0	5.4	5.0
Советский	1.8	1.8	2.0	2.0	1.6	2.2	2.4	2.1
Солнцевский	3.1	3.2	3.5	3.6	2.8	3.9	4.3	3.9
Суджанский	2.7	2.9	2.8	2.9	2.3	3.1	3.4	3.1
Тимский	2.0	2.4	2.4	2.4	1.9	2.6	2.9	2.5
Фатежский	3.3	2.9	2.8	2.9	2.3	3.1	3.6	3.2
Хомутовский	1.9	2.0	2.0	2.1	1.6	3.2	4.4	4.6
Черемисиновский	0.9	0.8	0.8	0.8	0.7	1.8	0.9	0.9
Щигровский	2.9	2.8	4.3	4.3	3.4	4.7	5.2	4.8

УРОЖАЙНОСТЬ ОВОЩЕЙ

(в хозяйствах всех категорий; центнеров с одного гектара убранный площади)

	2005	2007	2008	2009	2010	2011	2012	2013
Область	124	145	154	153	121	169	188	174
г. Курск	119	142	156	155	123	170	188	173
Беловский	122	157	156	156	124	171	187	173
Большесолдатский	131	158	157	152	121	167	189	173
Глушковский	123	151	157	156	123	170	190	173
Горшеченский	121	148	157	156	124	167	180	173
Дмитриевский	124	151	151	146	118	164	187	173
Железногорский	117	136	151	150	119	164	189	173
Золотухинский	129	140	149	148	117	161	186	171
Касторенский	119	142	157	156	120	166	187	171
Коньшевский	122	148	151	148	116	159	186	168
Кореневский	124	148	124	154	123	168	186	172
Курский	126	142	156	155	123	170	188	173
Курчатовский	124	142	156	155	123	170	188	173
Льговский	124	145	156	154	121	167	182	168
Мантуровский	116	145	155	154	122	168	184	167
Медвенский	127	148	155	155	121	168	187	171
Обоянский	128	154	163	156	122	192	180	174
Октябрьский	130	147	156	154	123	170	188	173
Поныровский	129	140	151	149	117	162	181	173
Пристенский	123	145	155	154	123	170	189	173
Рыльский	127	150	160	158	122	170	187	171
Советский	113	130	154	156	123	170	188	172
Солнцевский	120	148	155	155	122	169	189	173
Суджанский	119	142	151	150	121	168	185	172
Тимский	123	148	155	154	123	169	188	172
Фатежский	125	137	147	149	119	164	186	173
Хомутовский	122	144	151	151	119	197	241	245
Черемисиновский	123	152	157	157	101	132	189	172
Щигровский	122	138	154	152	121	168	186	172

ПРОИЗВОДСТВО СКОТА И ПТИЦЫ НА УБОЙ
(в хозяйствах всех категорий; в убойном весе; тонн)

	2005	2007	2008	2009	2010	2011	2012	2013
Область	70621	75651	78174	82810	85669	88407	120622	217697
г. Курск	357	489	510	510	606	696	399	389
Беловский	2739	3635	5130	4560	4975	8117	8604	9708
Большесолдатский	1266	2032	3084	4851	5987	6782	7797	12022
Глушковский	2201	2377	5077	5085	7023	7500	8400	8508
Горшеченский	1648	1661	2143	1918	1914	2002	3451	34176
Дмитриевский	923	875	1077	1068	1070	1173	871	6147
Железногорский	16328	17011	14577	17637	15025	9336	20785	22797
Золотухинский	1613	1620	1748	1241	1141	1163	1127	12456
Касторенский	1913	1395	1530	1141	1253	1216	1196	1138
Коньшевский	1224	1304	1579	1539	1594	1574	6798	11299
Кореневский	1896	1949	2709	4344	5885	8281	9230	9504
Курский	11409	13568	10560	11020	11329	11811	10761	10796
Курчатовский	1128	1181	1227	1261	1073	1199	920	826
Льговский	1618	1347	1958	1912	1543	1457	1471	1387
Мантуровский	1701	2040	2624	2549	2788	3182	2603	2144
Медвенский	1678	1813	1815	1754	1834	2007	1463	1297
Обоянский	1921	1873	1581	1342	1642	1417	1405	1575
Октябрьский	899	898	955	1129	1206	1243	850	921
Поныровский	788	1023	839	808	911	892	963	903
Пристенский	1206	1336	1202	1038	1152	1160	11720	45185
Рыльский	2473	2365	2559	2407	1877	1916	1814	1864
Советский	1999	2030	1832	1622	1611	1734	1577	1424
Солнцевский	1401	1359	1480	1263	1393	1512	1311	1239
Суджанский	2176	2119	2382	3379	3641	3879	5175	6556
Тимский	1308	1363	1228	1147	1370	1499	1340	1432
Фатежский	1399	1465	1743	1478	1592	1703	4612	8174
Хомутовский	1524	1585	1412	1670	948	921	896	895
Черемисиновский	1423	1384	1644	1619	1851	1644	1831	1716
Щигровский	2462	2554	1969	1518	1435	1391	1252	1219

ПРОИЗВОДСТВО МОЛОКА КОРОВЬЕГО

(в хозяйствах всех категорий; тонн)

	2005	2007	2008	2009	2010	2011	2012	2013
Область	390263	386711	408589	393025	377249	385957	387092	352800
г. Курск	2360	2567	2484	2693	2881	3001	2955	2785
Беловский	23098	25695	26041	25978	25717	25159	23364	21302
Большесолдатский	13157	13378	13360	12286	11617	12131	20854	19240
Глушковский	26563	29063	30627	29067	30990	32939	33261	32679
Горшеченский	18167	16519	19805	20409	21135	22341	22948	23051
Дмитриевский	4788	4177	5336	6389	6531	7377	7412	7555
Железногорский	8453	8097	8016	7642	7295	6796	5960	5656
Золотухинский	15072	12734	12518	8230	7095	6927	6539	6046
Касторенский	16528	14245	14324	12184	12379	12759	12216	9147
Коньшевский	7215	7138	7885	7135	7717	7453	7392	6696
Кореневский	23527	20272	20207	17840	16939	17746	17806	15484
Курский	19751	21439	22702	18138	16721	16994	16111	14936
Курчатовский	6165	7039	6977	7883	7291	7535	7347	6876
Льговский	14392	11363	15190	16527	15107	15786	16483	15776
Мантуровский	16198	17310	19977	20102	19365	19929	20150	15847
Медвенский	14417	14211	15033	15815	15387	13991	12261	10366
Обоянский	12651	12259	12243	14343	14407	14910	14270	12952
Октябрьский	7580	7738	8622	8626	8852	9327	9435	8141
Поныровский	6265	6167	6700	6806	6783	7018	7029	6434
Пристенский	10216	10616	10565	12192	10103	10395	6277	4059
Рыльский	21674	22384	26369	26654	22232	23862	24138	19178
Советский	14914	16072	16282	14695	13597	14218	14787	18274
Солнцевский	12531	11795	12438	10328	9774	10201	10932	10005
Суджанский	15843	14658	13709	13352	12856	12347	12522	10505
Тимский	12846	12887	13532	12799	11710	11599	11421	10326
Фатежский	10858	9603	9025	8518	8688	9243	9652	7935
Хомутовский	10055	11498	11150	10273	7474	7866	7971	7573
Черемисиновский	13226	14797	16911	14601	14792	14549	15034	13907
Щигровский	11753	10990	10561	11520	11814	11558	10565	10069

ПРОИЗВОДСТВО ЯИЦ
(в хозяйствах всех категорий; тысяч штук)

	2005	2007	2008	2009	2010	2011	2012	2013
Область	323544	262125	207044	219573	231265	232224	237309	223729
г. Курск	1792	2335	2806	4018	5654	6635	3825	3480
Беловский	6830	8001	8665	8320	8049	7666	9872	9540
Большесолдатский	4487	5027	5788	6117	5439	5748	8064	7868
Глушковский	8120	9162	8929	7265	7563	8764	8206	7692
Горшеченский	6071	5311	6169	6442	7480	7745	8884	9554
Дмитриевский	5050	4475	5327	4873	3940	3912	3094	2536
Железногорский	23467	22892	22453	28102	29017	22413	13761	16077
Золотухинский	7331	8829	8181	8315	7935	9344	8948	7613
Касторенский	7482	6270	6275	6267	6555	6093	7090	6282
Коньшевский	4061	4601	5303	5781	5303	5301	4381	3570
Кореневский	6064	6551	6210	6704	7619	7698	8336	8102
Курский	80276	67202	11923	15338	20672	19707	22345	22486
Курчатовский	4168	4012	3457	4272	3470	5366	3539	2838
Льговский	7530	5212	6595	5338	4912	5172	5676	5128
Мантуровский	5518	6134	6351	6882	6749	7112	8786	7794
Медвенский	21183	6290	6199	6305	6625	7564	9479	7957
Обоянский	56575	11800	5525	5986	6063	5954	6047	6158
Октябрьский	6601	4376	4956	6331	6834	7162	7711	8478
Поныровский	3248	4145	4042	4275	4876	5236	5823	5331
Пристенский	5084	5276	6378	6170	6177	6408	8145	7004
Рыльский	8816	9266	9285	8915	10311	10342	11974	11213
Советский	6064	8677	9299	8521	8704	8916	8725	7263
Солнцевский	5044	6051	6014	6062	6895	7676	6392	6773
Суджанский	8247	8913	8444	8504	8034	8165	9611	9479
Тимский	3486	5847	6517	7597	6390	6985	7870	6927
Фатежский	5918	7895	9096	9122	9077	9537	9756	8931
Хомутовский	5058	6025	5240	5985	6089	5953	6028	5792
Черемисиновский	3172	4943	5271	5445	7478	7202	8216	6629
Щигровский	6801	6607	6346	6321	7355	6448	6725	5234

**УДЕЛЬНЫЙ ВЕС ПРОИЗВОДСТВА ОСНОВНЫХ ВИДОВ ПРОДУКЦИИ
КРЕСТЬЯНСКИМИ (ФЕРМЕРСКИМИ) ХОЗЯЙСТВАМИ
И ИНДИВИДУАЛЬНЫМИ ПРЕДПРИНИМАТЕЛЯМИ
В ХОЗЯЙСТВАХ ВСЕХ КАТЕГОРИЙ в 2013 г.**
(в процентах)

	Зерно (в весе после доработки)	Сахарная свекла (фабричная)	Скот и птица на убой (в убойном весе)	Молоко
Область	15.5	6.2	0.3	5.4
Беловский	16.0	7.7	0.4	4.4
Большесолдатский	9.1	-	0.1	1.5
Глушковский	2.9	-	0.0	0.1
Горшеченский	16.2	24.4	0.0	3.8
Дмитриевский	5.6	-	0.1	1.9
Железногорский	1.9	-	0.1	1.5
Золотухинский	18.2	0.9	0.0	3.8
Касторенский	24.7	-	1.9	5.9
Коньшевский	9.0	-	0.5	15.2
Кореневский	18.1	20.8	0.3	9.3
Курский	14.2	-	0.2	3.1
Курчатовский	11.0	-	0.2	0.0
Льговский	13.6	5.9	0.9	2.1
Мантуровский	19.4	35.1	2.0	4.8
Медвенский	26.6	41.8	4.2	7.8
Обоянский	4.7	-	0.7	1.2
Октябрьский	37.2	-	0.9	6.2
Поныровский	22.1	2.5	1.4	0.6
Пристенский	12.1	63.5	0.0	2.6
Рыльский	8.2	0.5	0.8	3.6
Советский	4.3	1.4	0.1	1.4
Солнцевский	6.4	-	0.9	0.5
Суджанский	15.0	20.5	0.5	12.2
Тимский	41.0	41.8	2.8	17.4
Фатежский	11.7	-	0.1	0.1
Хомутовский	57.2	-	17.2	72.2
Черемисиновский	0.4	-	-	2.5
Щигровский	25.3	2.6	-	1.8

**УДЕЛЬНЫЙ ВЕС ПРОИЗВОДСТВА ОСНОВНЫХ ВИДОВ ПРОДУКЦИИ
ХОЗЯЙСТВАМИ НАСЕЛЕНИЯ В ХОЗЯЙСТВАХ ВСЕХ КАТЕГОРИЙ в 2013 г.**
(в процентах)

	Картофель	Овощи	Скот и птица на убой (в убойном весе)	Молоко (коровье)	Яйца
Область	94.6	94.1	13.2	49.6	88.9
г. Курск	100.0	99.9	83.0	50.1	100.0
Беловский	85.3	99.9	13.0	21.4	99.96
Большесолдатский	100.0	100.0	7.0	16.1	99.99
Глушковский	99.9	99.1	16.1	50.9	99.95
Горшеченский	96.1	100.0	4.7	68.2	100.0
Дмитриевский	100.0	100.0	10.3	61.4	99.92
Железногорский	100.0	100.0	3.0	22.6	45.0
Золотухинский	99.9	99.9	7.4	77.0	99.7
Касторенский	100.0	99.9	78.0	47.2	99.9
Коньшевский	99.3	95.4	5.3	75.7	100.0
Кореневский	40.2	98.4	10.8	25.4	100.0
Курский	99.8	97.2	11.0	75.6	41.4
Курчатовский	99.6	74.6	56.7	51.2	99.93
Льговский	99.6	99.5	80.1	58.7	99.98
Мантуровский	99.8	99.7	55.9	65.7	99.95
Медвенский	99.96	99.8	76.8	24.1	99.3
Обоянский	98.7	63.0	60.0	37.4	99.7
Октябрьский	99.9	99.6	91.7	75.4	100.0
Поныровский	99.4	99.6	89.3	93.1	99.5
Пристенский	100.0	100.0	1.7	81.4	100.0
Рыльский	88.0	96.5	68.8	31.8	77.1
Советский	100.0	99.8	94.1	57.1	100.0
Солнцевский	100.0	100.0	84.9	52.4	99.96
Суджанский	99.99	99.2	17.3	37.1	99.6
Тимский	99.9	99.3	65.5	59.8	100.0
Фатежский	99.9	99.7	15.5	76.2	99.8
Хомутовский	88.7	52.8	82.3	26.1	98.8
Черемисиновский	99.5	98.4	86.2	54.4	99.98
Щигровский	93.3	99.8	80.0	49.5	100.0

СТРОИТЕЛЬСТВО

ОБЪЕМ РАБОТ, ВЫПОЛНЕННЫХ ПО ВИДУ ЭКОНОМИЧЕСКОЙ ДЕЯТЕЛЬНОСТИ
"СТРОИТЕЛЬСТВО"¹⁾

	2005		2007		2008		2009	
	Млн. руб.	В % к преды- душе- му году	Млн. руб.	В % к преды- душе- му году	Млн. руб.	В % к преды- душе- му году	Млн. руб.	В % к преды- душе- му году
Область	3961.2	89.5	7623.9	109.5	9608.0	97.6	10919.4	109.0
г. Курск	1540.2	87.9	4303.6	129.3	4104.8	73.9	5895.0	137.7
г. Железногорск	609.9	86.8	495.5	53.9	812.8	127.1	721.4	85.1
г. Курчатов	1029.5	66.7	1447.8	99.8	2705.8	144.8	3127.9	110.8
г. Льгов	-	-	... ²⁾	-	... ²⁾	73.6	... ²⁾	148.1
г. Щигры	87.3	4.5р.	... ²⁾	83.1	... ²⁾	110.7	... ²⁾	49.7
Беловский	0.4	-	-	-	-	-	-	-
Глушковский	34.7	92.1	... ²⁾	110.0	... ²⁾	85.6	... ²⁾	90.4
Горшеченский	0.7	9.2	-	-	...	-	-	-
Дмитриевский	16.4	175.7	... ²⁾	50.0	-	-	-	-
Железногорский	-	-	... ²⁾	-	... ²⁾	162.9	... ²⁾	58.4
Золотухинский	26.5	4.9р.	... ²⁾	2.2р.	... ²⁾	75.5	... ²⁾	102.4
Касторенский	18.5	-	... ²⁾	3.0р.	... ²⁾	47.9	... ²⁾	46.2
Коньшевский	12.1	121.7	... ²⁾	12.5	... ²⁾	-	... ²⁾	53.6
Кореневский	13.8	7.6р.	14.3	69.2	119.0	6.4р.	27.0	21.8
Курский	-	-	... ²⁾	-	-	-	... ²⁾	-
Курчатовский	1.4	27.5	... ²⁾	95.8	... ²⁾	23.0	... ²⁾	1.6
Мантуровский	-	-	... ²⁾	19.0	... ²⁾	77.5	... ²⁾	120.7
Медвенский	36.6	123.8	... ²⁾	89.1	... ²⁾	100.6	... ²⁾	41.7
Обоянский	-	-	... ²⁾	108.2	-	-	... ²⁾	-
Октябрьский	2.8	192.5	-	-	... ²⁾	-	-	-
Поньровский	0.6	24.8	... ²⁾	-	-	-	-	-
Пристенский	2.3	172.5	-	-	... ²⁾	-	... ²⁾	55.9
Рыльский	85.3	166.8	181.8	171.5	313.9	133.7	70.0	21.4
Советский	9.3	-	... ²⁾	2.9р.	... ²⁾	69.9	... ²⁾	83.0
Солнцевский	0.3	123.8	... ²⁾	83.4	... ²⁾	112.2	... ²⁾	48.8
Суджанский	349.3	160.5	... ²⁾	103.5	... ²⁾	90.7	... ²⁾	69.4
Тимский	28.8	117.6	... ²⁾	113.4	... ²⁾	155.1	... ²⁾	45.6
Фатежский	39.5	-	... ²⁾	170.5	... ²⁾	73.4	... ²⁾	76.5
Хомутовский	15.0	3.9р.	... ²⁾	68.6	... ²⁾	115.2	... ²⁾	54.9

Продолжение

	2010		2011		2012		2013	
	Млн. руб.	В % к предыдущему году	Млн. руб.	В % к предыдущему году	Млн. руб.	В % к предыдущему году	Млн. руб.	В % к предыдущему году
Область	12967.1	124.0	15903.6	110.2	15481.8	87.2	14749.6	87.0
г. Курск	7442.1	131.8	8714.2	105.2	10130.3	104.1	9698.0	87.4
г. Железногорск	988.5	143.0	1456.2	132.4	768.1	47.2	682.0	81.1
г. Курчатов	2775.3	92.6	2601.6	84.2	1964.3	67.6	1634.2	76.0
г. Льгов	... ²⁾	119.6	... ²⁾	176.4	... ²⁾	61.4	... ²⁾	105.9
г. Щигры	... ²⁾	44.9	... ²⁾	3.5 р.	-	-	... ²⁾	68.6
Беловский	-	-	-	-	-	-	-	-
Глушковский	... ²⁾	80.6	... ²⁾	133.2	... ²⁾	157.0	... ²⁾	77.8
Горшеченский	-	-	... ²⁾	-	... ²⁾	13.6	... ²⁾	5.7р.
Дмитриевский	-	-	-	-	-	-	-	-
Железногорский	... ²⁾	28.9	... ²⁾	84.5	... ²⁾	3.5 р.	... ²⁾	24.3
Золотухинский	-	-	-	-	-	-	-	-
Касторенский	... ²⁾	173.4	... ²⁾	139.8	... ²⁾	99.9	... ²⁾	111.9
Коньшевский	-	-	... ²⁾	-	-	-	-	-
Кореневский	... ²⁾	103.2	... ²⁾	172.0	... ²⁾	107.5	... ²⁾	100.9
Курский	... ²⁾	7.5 р.	... ²⁾	151.1	... ²⁾	51.9	... ²⁾	88.7
Курчатовский	... ²⁾	119.3	... ²⁾	16.3	... ²⁾	85.8 р.	... ²⁾	62.0
Мантуровский	-	-	-	-	-	-	-	-
Медвенский	... ²⁾	159.8	... ²⁾	2.1 р.	... ²⁾	44.3	... ²⁾	110.2
Обоянский	-	-	... ²⁾	-	... ²⁾	79.8	... ²⁾	75.1
Октябрьский	-	-	-	-	-	-	-	-
Поныровский	-	-	-	-	-	-	-	-
Пристенский	-	-	-	-	-	-	... ²⁾	-
Рыльский	86.0	128.2	227.6	2.4 р.	... ²⁾	71.2	164.2	73.7
Советский	-	-	-	-	... ²⁾	-	... ²⁾	63.0
Солнцевский	... ²⁾	2.1 р.	... ²⁾	171.0	... ²⁾	121.7	... ²⁾	84.1
Суджанский	... ²⁾	162.6	... ²⁾	131.2	... ²⁾	78.9	1058.5	104.5
Тимский	... ²⁾	2.6 р.	... ²⁾	140.7	... ²⁾	97.6	... ²⁾	80.8
Фатежский	... ²⁾	2.8 р.	... ²⁾	112.4	... ²⁾	86.4	449.9	177.4
Хомутовский	... ²⁾	104.8	... ²⁾	2.4 р.	... ²⁾	87.6	... ²⁾	102.8

¹⁾ Без субъектов малого предпринимательства.

²⁾ Данные не публикуются в целях обеспечения конфиденциальности первичных статистических данных, полученных от организаций в соответствии с Федеральным законом от 29.11.07 №282-ФЗ «Об официальном статистическом учете и системе государственной статистики в Российской Федерации» (ст.4 п.5, ст.9 п.1).

**ВВОД В ДЕЙСТВИЕ ЖИЛЫХ ДОМОВ,
ВКЛЮЧАЯ ИНДИВИДУАЛЬНОЕ СТРОИТЕЛЬСТВО**
(квадратных метров общей площади)

	2005	2007	2008	2009	2010	2011	2012	2013
Область	297529	375832	447140	456147	381169	394371	426195	496125
г. Курск	192997	246198	320672	348703	312289	279743	245832	250856
г. Железногорск	52772	94413	73943	53218	26109	48211	45948	62787
г. Курчатов	-	-	-	3895	-	229	614	2209
г. Льгов	1101	554	584	748	947	1920	2934	6433
г. Щигры	635	455	284	1141	907	2564	1189	5735
Беловский	858	685	-	452	77	1486	5024	3778
Большесолдатский	496	357	438	553	184	484	2680	3686
Глушковский	-	966	1988	1363	1252	3038	5047	6685
Горшеченский	1201	1300	1305	668	728	1370	5295	6253
Дмитриевский	-	107	334	352	335	1717	3951	5883
Железногорский	2215	2637	2537	1915	997	1895	4746	5440
Золотухинский	512	1505	1459	2910	1668	2609	5226	5896
Касторенский	-	505	501	-	257	890	2376	3004
Коньшевский	180	115	287	214	545	2123	3395	3579
Кореневский	297	682	1061	1498	347	2033	2276	5594
Курский	4081	6610	11433	10992	6946	5652	19429	43795
Курчатовский	8404	2321	4180	2683	2198	2574	6824	2941
Льговский	1442	153	189	-	-	2107	4835	2137
Мантуровский	522	1842	3824	2832	331	2109	3876	4521
Медвенский	450	1615	4168	533	1601	3148	4291	5114
Обоянский	3851	1734	2200	5621	6602	3269	3350	5547
Октябрьский	2861	3143	4824	5010	5105	5227	4690	4243
Поныровский	1870	560	1196	1080	2403	3040	3004	3714
Пристенский	3381	1000	1086	197	187	560	5328	3850
Рыльский	5316	2597	2723	2369	5841	2932	5299	10705
Советский	1365	226	351	-	246	4088	4204	3222
Солнцевский	873	702	183	673	828	926	4720	5275
Суджанский	3280	766	1509	2079	157	1331	5739	6844
Тимский	425	-	1399	1540	665	2810	3134	4052
Фатежский	4507	675	658	637	127	1535	4921	3288
Хомутовский	330	131	977	433	265	404	1122	2333
Черемисиновский	1307	1135	739	1347	493	1170	2439	3210
Щигровский	-	143	108	491	532	1177	2457	3516

ВВОД В ДЕЙСТВИЕ ИНДИВИДУАЛЬНЫХ ЖИЛЫХ ДОМОВ
 (квадратных метров общей площади)

	2005	2007	2008	2009	2010	2011	2012	2013
Область	96407	82230	158532	107545	98350	91253	141268	188648
г. Курск	58197	46436	107869	56217	59562	45535	40427	45145
г. Железногорск	1816	3569	2195	3129	1470	320	-	9787
г. Курчатов	-	-	-	-	-	229	614	2209
г. Льгов	937	328	584	748	947	504	2934	5045
г. Щигры	635	455	284	815	907	-	388	70
Беловский	858	685	-	452	77	1072	5024	3344
Большесолдатский	496	357	438	553	184	484	2040	3686
Глушковский	-	966	1623	1363	1252	1250	4422	5802
Горшеченский	1201	1300	1305	668	728	668	5295	5613
Дмитриевский	-	107	334	-	335	-	3007	5442
Железногорский	2215	2637	2350	1155	997	989	3861	4620
Золотухинский	512	1505	1459	2910	1668	1632	2656	4696
Касторенский	-	505	501	-	257	890	2376	2646
Коньшевский	180	115	287	214	102	-	2791	3268
Кореневский	297	682	822	1194	347	983	729	5594
Курский	4081	6610	11433	10992	6946	5652	7732	17478
Курчатовский	2147	2321	4180	2683	2198	1674	5429	2480
Льговский	1442	153	189	-	-	2107	4835	2137
Мантуровский	522	710	3824	2832	331	915	1222	3956
Медвенский	341	1615	1556	533	1601	2853	3358	4337
Обоянский	2028	1124	2200	5231	4176	3269	3040	4476
Октябрьский	2861	3143	4824	5010	5105	5227	4690	4243
Поныровский	1870	401	1196	1080	2403	3040	2094	2733
Пристенский	3381	1000	1086	197	187	320	4706	3259
Рыльский	2533	1728	2723	2369	3257	2932	3321	10104
Советский	1365	226	89	-	246	361	3257	2640
Солнцевский	873	702	-	673	828	926	3960	4678
Суджанский	3280	766	1300	2079	157	1331	3373	6244
Тимский	425	-	1399	1540	665	2810	3134	4052
Фатежский	277	675	658	637	127	529	4921	1253
Хомутовский	330	131	977	433	265	404	1122	1712
Черемисиновский	1307	1135	739	1347	493	1170	2439	2383
Щигровский	-	143	108	491	532	1177	2071	3516

ВВОД В ДЕЙСТВИЕ ОБЩЕОБРАЗОВАТЕЛЬНЫХ УЧРЕЖДЕНИЙ
 (ученических мест)

	2005	2007	2008	2009	2010	2011	2012	2013
Область	580	506	192	252	48	-	400	164
г. Курск	-	-	-	-	-	-	400	-
Беловский	-	264	-	-	-	-	-	164
Горшеченский	200	-	-	-	-	-	-	-
Железногорский	132	60	-	-	-	-	-	-
Курчатовский	248	-	-	-	-	-	-	-
Медвенский	-	-	-	182	-	-	-	-
Октябрьский	-	-	-	-	48	-	-	-
Поныровский	-	-	132	-	-	-	-	-
Советский	-	-	60	70	-	-	-	-
Черемисиновский	-	182	-	-	-	-	-	-

**ВВОД В ДЕЙСТВИЕ МОЩНОСТЕЙ БОЛЬНИЧНЫХ
И АМБУЛАТОРНО-ПОЛИКЛИНИЧЕСКИХ ОРГАНИЗАЦИЙ**
 (коек/посещений в смену)

	2005	2007	2008	2009	2010	2011	2012	2013
Область	157/580	30/-	90/-	-/130	130/48	-/30	142/130	-/650
г. Курск	157/80	30/-	90/-	-	130/-	-	42/130	-/605
г. Железногорск	-/500	-	-	-	-	-	-	-
Глушковский	-	-	-	-/30	-	-	-	-
Курский	-	-	-	-	-	-	100/-	-
Курчатовский	-	-	-	-	-	-	-	-/12
Мантуровский	-	-	-	-	-	-	-	-/25
Обоянский	-	-	-	-	-	-	-	-/8
Октябрьский	-	-	-	-	-/18	-/18	-	-
Советский	-	-	-	-	-	-/12	-	-
Суджанский	-	-	-	-	-/30	-	-	-
Щигровский	-	-	-	-/100	-	-	-	-

ВВОД В ДЕЙСТВИЕ ГАЗОВЫХ СЕТЕЙ

(километров)

	2005	2007	2008	2009	2010	2011	2012	2013
Область	658.2	1108.5	1270.9	1275.9	690.9	899.4	818.3	530.8
г. Курск	11.7	6.0	11.0	11.0	5.6	17.0	6.0	9.3
г. Железногорск	0.8	-	-	0.6	7.3	-	-	-
г. Курчатов	-	-	-	-	7.3	-	-	-
г. Льгов	13.0	22.7	18.0	0.7	24.0	4.1	1.6	-
г. Щигры	-	0.2	2.9	0.8	-	1.1	0.4	-
Беловский	27.6	51.6	87.5	71.7	59.1	10.3	4.9	-
Большесолдатский	11.9	31.0	57.2	-	12.1	-	5.1	4.7
Глушковский	13.2	45.6	11.2	185.9	25.1	128.3	15.0	0.5
Горшеченский	53.4	78.6	40.0	27.3	33.2	41.9	98.2	35.4
Дмитриевский	-	-	-	37.4	35.4	37.6	65.2	26.5
Железногорский	23.7	9.6	27.7	24.3	16.3	48.9	27.1	8.6
Золотухинский	34.6	123.1	64.3	27.9	36.3	37.2	82.3	61.6
Касторенский	6.6	27.4	56.7	88.2	51.0	76.2	15.4	105.2
Коньшевский	-	-	-	-	-	-	67.8	0.7
Кореневский	12.2	25.9	18.1	84.6	-	75.1	2.4	3.2
Курский	13.8	94.0	99.0	118.6	70.2	28.4	54.8	35.5
Курчатовский	12.0	5.3	31.5	73.0	5.2	59.0	17.4	18.6
Льговский	10.8	73.3	71.9	84.8	0.8	46.9	22.7	17.1
Мантуровский	65.2	73.7	108.8	67.4	20.3	8.1	11.0	0.6
Медвенский	22.2	2.8	10.3	4.7	9.1	7.2	3.1	0.5
Обоянский	9.6	7.4	1.7	0.2	15.9	1.8	5.8	6.0
Октябрьский	13.6	34.2	27.3	1.0	1.2	15.4	13.3	3.4
Поныровский	6.5	99.1	49.5	52.7	35.7	7.8	2.7	12.0
Пристенский	51.0	47.5	162.2	48.9	41.8	-	18.8	11.0
Рыльский	18.6	51.0	83.7	56.7	25.3	17.8	16.8	12.1
Советский	12.7	11.5	23.0	113.2	31.9	76.4	7.4	43.9
Солнцевский	56.1	34.7	82.4	9.2	4.1	35.7	50.1	41.3
Суджанский	38.1	15.0	9.8	0.9	34.6	34.5	6.8	0.3
Тимский	17.6	49.9	28.9	17.3	7.0	22.0	44.5	21.6
Фатежский	44.4	-	17.0	12.6	30.4	15.6	38.8	5.9
Хомутовский	12.6	21.9	46.5	3.2	0.5	-	55.1	1.1
Черемисиновский	26.1	13.1	-	7.7	-	14.1	30.1	24.1
Щигровский	18.6	52.4	22.8	43.4	44.3	31.0	27.7	20.1

**ВВОД В ДЕЙСТВИЕ АВТОМОБИЛЬНЫХ ДОРОГ
С ТВЕРДЫМ ПОКРЫТИЕМ**
(километров)

	2005	2007	2008	2009	2010	2011	2012	2013
Область	11.0	6.3	32.5	6.8	5.0	33.4	34.8	41.8
г. Курск	-	-	7.8	0.1	-	1.0	0.7	3.8
г. Железногорск	-	-	-	0.4	-	-	-	-
Беловский	-	-	5.1	-	-	-	-	-
Большесолдатский	-	-	0.5	-	-	-	1.6	5.8
Горшеченский	-	-	-	-	-	13.6	-	3.1
Дмитриевский	-	-	-	-	-	-	0.5	0.3
Железногорский	1.0	-	-	-	-	-	-	-
Золотухинский	-	-	2.1	-	-	-	2.6	0.4
Коньшевский	-	-	-	-	-	-	-	1.0
Курский	-	2.5	-	-	5.0	-	1.1	20.4
Курчатовский	-	3.8	-	-	-	-	-	0.5
Льговский	-	-	-	-	-	11.4	-	-
Мантуровский	-	-	-	2.6	-	-	-	0.4
Медвенский	2.8	-	-	-	-	-	-	0.3
Обоянский	-	-	11.6	-	-	1.6	-	-
Октябрьский	3.7	-	-	-	-	3.0	-	-
Поныровский	-	-	-	-	-	-	0.6	0.3
Пристенский	-	-	-	-	-	-	-	0.3
Рыльский	-	-	-	-	-	-	2.2	2.8
Советский	-	-	-	-	-	-	10.5	0.3
Суджанский	0.5	-	3.2	3.7	-	2.8	-	-
Тимский	-	-	-	-	-	-	0.6	-
Фатежский	-	-	-	-	-	-	10.0	0.6
Черемисиновский	3.0	-	-	-	-	-	1.5	1.5
Щигровский	-	-	2.2	-	-	-	2.9	-

УСЛУГИ НАСЕЛЕНИЮ

ОБЪЕМ ПЛАТНЫХ УСЛУГ НАСЕЛЕНИЮ¹⁾
(в текущих ценах; тысяч рублей)

	2005	2007	2008	2009	2010	2011	2012	2013
Область	7392605	11031969	12915090	14916801	16476029	15553523	18103312	20035249
г. Курск	6096825	9292605	10878190	12813945	14724997	13954320	16537747	18728013
г. Железногорск	559977	738288	924297	1004755	526669	371512	324564	367055
г. Курчатов	262149	353185	416477	468526	511594	547558	564981	202858
г. Льгов	24774	25648	29379	17898	16740	17375	19890	25978
г. Щигры	31972	43945	43689	19855	20971	23119	28292	31604
Беловский	8693	14229	18521	17928	18986	18716	21280	20106
Большесолдатский	2870	4018	5031	6219	8401	7876	8623	11103
Глушковский	11955	22791	25836	26952	31262	25858	15555	13442
Горшеченский	8160	10806	9856	10231	8787	11646	16356	24896
Дмитриевский	14500	13701	16055	16012	15651	13711	16197	23435
Железногорский	26626	27871	19696	5572	4869	1740	2006	4516
Золотухинский	15038	20230	21050	12403	10925	12027	12330	11684
Касторенский	12859	22139	23096	9425	10922	12989	15613	17414
Коньшевский	6937	4535	2493	2569	2935	3831	4529	5440
Кореневский	18644	25015	26673	26857	33980	27779	24762	27520
Курский	29985	59800	64815	70374	81540	87519	92591	86388
Курчатовский	30616	39410	36262	22526	21964	18456	22769	26605
Льговский	2152	2810	3294	1712	1095	1289	1732	3114
Мантуровский	7566	10385	11335	10210	11998	12314	12371	14045
Медвенский	13269	20262	26478	22682	24840	23642	24709	30194
Обоянский	25159	35914	39316	42243	52395	34542	34346	38151
Октябрьский	4125	4235	4426	6056	6262	6100	6161	7821
Поныровский	5011	6586	6486	7622	7369	5421	5972	10838
Пристенский	4705	2820	3134	3550	7450	10254	10086	10733
Рыльский	93791	124507	157280	153774	171577	163165	138506	141892
Советский	10454	8731	8626	10236	13070	13199	12971	14363
Солнцевский	3457	5558	4169	4791	4824	4856	8061	13180
Суджанский	22565	37817	40826	42916	50035	55648	56205	60379
Тимский	7065	10571	11648	15903	15867	15236	15795	16222
Фатежский	13592	21038	19673	20982	24131	19941	20112	21248
Хомутовский	12580	16561	9314	13846	23333	21623	16167	9530
Черемисиновский	3765	4919	6203	6198	7531	7423	8737	11791
Щигровский	769	1039	1466	2033	3059	2840	3297	3694

¹⁾Без субъектов малого предпринимательства.

ФИНАНСЫ

**УДЕЛЬНЫЙ ВЕС ПРИБЫЛЬНЫХ И УБЫТОЧНЫХ ОРГАНИЗАЦИЙ,
СУММЫ ПРИБЫЛИ И УБЫТКА ¹⁾
в 2013 г.**

	Удельный вес прибыльных организаций, процентов	Сумма прибыли, млн. руб.	Удельный вес убыточных организаций, процентов	Сумма убытка, млн. руб.
Область	72.6	48707.3	27.4	6538.0
г. Курск	72.2	13867.7	27.8	3998.9
г. Железногорск	78.3	28864.0	21.7	473.6
г. Курчатова	77.8	190.8	22.2	12.8
г. Льгов	50.0	6.3	50.0	32.4
г. Щигры	83.3	286.1	16.7	0.9
Беловский	88.9	288.8	11.1	0.4
Большесолдатский	100.0	66.9	-	-
Глушковский	91.7	178.1	8.3	0.7
Горшеченский	55.6	81.8	44.4	263.3
Дмитриевский	75.0	434.1	25.0	1.3
Железногорский	50.0	17.7	50.0	187.3
Золотухинский	100.0	381.9	-	-
Касторенский	75.0	145.5	25.0	40.7
Коньшевский	80.0	4.6	20.0	11.4
Кореневский	70.0	136.2	30.0	172.9
Курский	47.4	30.4	52.6	643.8
Курчатовский	50.0	1.9	50.0	3.8
Льговский	33.3	19.8	66.7	41.9
Мантуровский	50.0	23.6	50.0	17.1
Медвенский	83.3	303.4	16.7	97.3
Обоянский	86.7	298.8	13.3	0.7
Октябрьский	33.3	1.4	66.7	127.2
Поныровский	33.3	0.0	66.7	206.8
Пристенский	83.3	1756.1	16.7	0.2
Рыльский	87.5	139.9	12.5	24.4
Советский	83.3	374.2	16.7	7.7
Солнцевский	66.7	4.1	33.3	34.3
Суджанский	70.0	324.3	30.0	4.0
Тимский	100.0	47.3	-	-
Фатежский	58.3	51.1	41.7	32.5
Хомутовский	75.0	197.0	25.0	0.4
Черемисиновский	88.9	110.3	11.1	0.6
Щигровский	60.0	73.1	40.0	98.7

¹⁾ Без субъектов малого предпринимательства, по данным годовой бухгалтерской отчетности.

**КРЕДИТОРСКАЯ И ДЕБИТОРСКАЯ ЗАДОЛЖЕННОСТЬ
ОРГАНИЗАЦИЙ в 2013 г.**

(на конец года; миллионов рублей)

	Кредиторская задолженность – всего	в том числе просроченная		Дебиторская задолженность – всего	в том числе просроченная	
		всего	в процен- тах от общей задолжен- ности		всего	в процен- тах от общей задолжен- ности
Область	85886.8	9910.5	11.5	91349.3	5956.3	6.5
г. Курск	40830.7	6507.0	15.9	44406.2	3561.5	8.0
г. Железногорск	11527.9	575.9	5.0	15905.4	983.9	6.2
г. Курчатов	5769.0	932.9	16.2	2032.1	158.8	7.8
г. Льгов	1091.6	38.3	3.5	2439.7	11.6	0.5
г. Щигры	844.9	2.2	0.3	427.0	3.3	0.8
Беловский	522.5	-	-	534.9	0.9	0.2
Большесолдатский	573.0	0.6	0.1	476.1	0.1	0.0
Глушковский	1703.0	18.0	1.1	713.3	4.8	0.7
Горшеченский	1900.2	1.3	0.1	1453.6	1.1	0.1
Дмитриевский	601.6	0.5	0.1	271.4	0.0	0.0
Железногорский	2292.6	1421.0	62.0	1818.1	935.1	51.4
Золотухинский	2489.2	1.8	0.1	1297.0	13.2	1.0
Касторенский	2005.9	-	-	1253.4	-	-
Коньшевский	174.5	108.5	62.2	162.9	92.7	56.9
Корневский	1020.4	-	-	1481.8	5.0	0.3
Курский	1620.6	29.4	1.8	1609.5	20.1	1.3
Курчатовский	1566.5	-	-	341.8	-	-
Льговский	49.9	19.4	38.9	151.3	6.1	4.0
Мантуровский	379.9	-	-	1187.5	0.0	0.0
Медвенский	360.0	-	-	473.1	3.4	0.7
Обоянский	1132.7	1.0	0.1	1397.2	1.6	0.1
Октябрьский	552.4	89.4	16.2	335.3	0.4	0.1
Поньровский	... ¹⁾	-	-	... ¹⁾	... ¹⁾	0.1
Пристенский	948.7	-	-	3204.5	-	-
Рыльский	426.6	3.0	0.7	463.4	0.7	0.2
Советский	1415.8	0.1	0.0	4335.3	-	-
Солнцевский	... ¹⁾	-	-	... ¹⁾	... ¹⁾	13.9
Суджанский	980.6	153.0	15.6	568.5	121.6	21.4
Тимский	24.3	0.2	0.7	46.8	4.4	9.5
Фатежский	1788.9	6.0	0.3	918.6	0.7	0.1
Хомутовский	7.5	0.1	1.3	11.8	0.0	0.1
Черемисиновский	386.1	0.9	0.2	589.6	10.8	1.8
Щигровский	583.4	-	-	741.9	-	-

¹⁾ Данные не публикуются в целях обеспечения конфиденциальности первичных статистических данных, полученных от организаций, в соответствии с Федеральным законом от 29.11.07 №282-ФЗ «Об официальном статистическом учете и системе государственной статистики в Российской Федерации» (ст.4 п.5, ст.9 п.1).

ИНВЕСТИЦИИ

ИНВЕСТИЦИИ В ОСНОВНОЙ КАПИТАЛ¹⁾

(в фактически действовавших ценах; миллионов рублей)

	2005	2007 ²⁾	2008	2009	2010	2011	2012	2013
Область	13507.3	23228.3	30636.0	30569.2	31469.7	49962.8	53361.4	54879.5
г. Курск	4997.9	9819.4	12090.7	14118.7	14510.0	20280.5	15730.6	14942.5
г. Железногорск	1408.0	2373.5	2769.3	1614.2	2487.3	1896.0	7733.6	4389.0
г. Курчатов	3115.9	3590.2	9273.7	10315.1	7040.0	4746.9	6661.4	8499.4
г. Льгов	64.1	97.4	115.0	53.9	94.4	124.7	226.1	209.8
г. Щигры	79.0	165.1	182.0	113.8	104.1	169.8	266.0	311.9
Беловский	181.3	534.0	536.9	590.2	891.1	375.3	798.9	976.4
Большесолдатский	36.0	120.5	203.3	90.8	73.9	157.9	977.8	456.3
Глушковский	138.6	435.1	490.4	232.7	616.0	616.1	686.7	419.4
Горшеченский	176.6	133.5	157.0	66.0	194.3	5802.5	4419.3	3657.9
Дмитриевский	32.5	78.8	103.4	64.8	87.9	263.9	2167.8	643.2
Железногорский	163.2	464.0	207.9	203.1	319.9	1024.8	320.7	577.4
Золотухинский	113.9	495.8	290.0	149.8	147.8	287.7	1100.7	1519.6
Касторенский	39.3	316.5	95.3	113.6	130.0	259.3	498.9	457.3
Коньшевский	46.4	24.5	30.2	12.3	8.4	2585.2	1862.4	4755.1
Кореневский	121.1	587.3	221.4	181.7	864.1	682.9	929.1	448.9
Курский	187.5	280.5	201.2	199.9	225.0	915.2	1556.9	3245.4
Курчатовский	139.1	171.7	89.5	81.2	20.6	57.3	62.6	167.2
Льговский	164.0	71.8	117.5	54.9	271.8	466.8	67.0	87.7
Мантуровский	94.9	147.8	259.5	177.8	135.8	74.0	305.1	202.9
Медвенский	153.1	286.3	467.2	316.2	156.8	601.8	231.1	439.6
Обоянский	90.8	226.8	305.6	69.2	246.4	196.6	199.4	335.9
Октябрьский	133.4	175.3	110.0	75.5	47.8	110.6	65.6	349.3
Поныровский	73.8	107.7	159.2	68.3	64.5	45.6	82.2	177.8
Пристенский	86.6	200.4	127.7	93.9	190.4	3157.7	1873.4	3674.3
Рыльский	269.2	663.2	333.6	385.1	288.8	303.2	724.9	422.1
Советский	107.5	286.0	351.6	439.7	409.5	1752.9	2204.4	1070.9
Солнцевский	38.8	50.6	46.2	16.1	10.4	58.9	103.5	290.9
Суджанский	145.5	560.3	687.5	423.0	338.7	703.1	296.2	317.0
Тимский	44.8	64.6	69.5	19.2	34.1	111.9	48.9	83.6
Фатежский	101.1	304.0	283.8	65.9	1104.9	1710.1	663.5	1238.0
Хомутовский	26.6	33.5	30.6	7.3	33.2	97.1	118.6	153.3
Черемисиновский	60.5	220.7	69.1	41.7	74.6	38.1	141.5	148.4
Щигровский	49.0	141.4	160.1	113.6	247.2	288.4	236.6	211.1
Организации других субъектов РФ, осуществляющие инвестиции на территории области	827.4	-	-	-	-	-	-	-

¹⁾ Без субъектов малого предпринимательства и объема инвестиций, не наблюдаемых прямыми статистическими методами.²⁾ С 2007 г. инвестиции организаций других субъектов РФ распределены по городам и районам.

**ИНДЕКСЫ ФИЗИЧЕСКОГО ОБЪЕМА ИНВЕСТИЦИЙ
В ОСНОВНОЙ КАПИТАЛ ¹⁾**

(в сопоставимых ценах; в процентах к предыдущему году)

	2005	2007 ²⁾	2008	2009	2010	2011	2012	2013
Область	93.3	108.7	110.8	96.2	103.0	142.6	100.4	96.9
г. Курск	109.7	126.0	103.5	112.6	102.8	125.6	72.9	89.5
г. Железногорск	89.7	114.8	98.0	56.2	154.1	68.5	3.8р.	53.5
г. Курчатов	67.1	99.7	2.2р.	107.3	68.3	60.6	131.9	120.3
г. Льгов	127.3	78.4	99.2	45.2	175.2	118.7	170.4	87.5
г. Щигры	111.5	135.5	92.6	60.3	91.5	146.5	147.2	110.5
Беловский	2.6р.	65.7	84.5	106.0	151.0	37.8	2.0р.	115.2
Большесолдатский	55.6	84.7	141.8	43.1	81.4	192.0	5.8р.	44.0
Глушковский	138.8	84.0	94.7	45.8	2.6р.	89.9	104.8	57.6
Горшеченский	2.2р.	61.1	98.8	40.5	2.9р.	26.8р.	71.6	78.0
Дмитриевский	20.0	53.2	110.3	60.4	135.7	2.7р.	7.7р.	28.0
Железногорский	138.3	2.1р.	37.7	94.2	157.5	2.9р.	29.4	169.7
Золотухинский	113.8	2.7р.	49.2	49.8	98.7	174.9	3.6р.	130.1
Касторенский	51.1	180.4	25.3	114.9	114.4	179.2	180.8	86.4
Коньшевский	116.1	17.2	103.6	39.3	68.3	276.5р.	67.7	2.4р.
Кореневский	56.1	2.1р.	31.7	79.1	4.8р.	71.0	127.9	45.5
Курский	82.0	67.8	60.3	95.8	112.6	3.7р.	159.9	196.5
Курчатовский	39.1	116.8	43.8	87.5	25.4	2.5р.	102.7	2.5р.
Льговский	3.5р.	102.2	137.5	45.1	5.0р.	154.3	13.5	123.4
Мантуровский	140.5	111.6	147.5	66.1	76.4	49.0	3.9р.	62.7
Медвенский	137.2	130.4	137.1	65.3	49.6	3.4р.	36.1	179.3
Обоянский	87.2	108.0	113.2	21.8	3.6р.	71.7	95.3	158.8
Октябрьский	6.3р.	195.5	52.7	66.2	63.3	2.1р.	55.7	5.0р.
Поныровский	2.8р.	16.0	124.2	41.4	94.4	63.5	169.4	2.0р.
Пристенский	117.3	144.8	53.5	70.9	2.0р.	14.9р.	55.8	184.9
Рыльский	149.0	187.2	42.3	111.3	75.0	94.3	2.2р.	54.9
Советский	130.6	96.6	103.3	120.6	93.1	3.8р.	118.2	45.8
Солнцевский	115.9	76.6	76.7	33.6	64.6	5.1р.	165.2	2.6р.
Суджанский	112.3	127.3	103.1	59.3	80.1	186.5	39.6	100.9
Тимский	89.4	102.0	90.4	26.6	177.6	2.9р.	41.1	161.1
Фатежский	31.4	43.1	78.4	22.4	16.8р.	139.0	36.5	175.9
Хомутовский	92.5	83.9	76.8	23.0	4.5р.	2.6р.	144.8	121.8
Черемисиновский	93.8	170.2	26.3	58.2	178.9	45.9	3.5р.	98.8
Щигровский	90.9	30.4	95.1	68.4	2.2р.	104.8	77.1	84.1
Организации других субъектов РФ, осуществляющие инвестиции на территории области	143.2	-	-	-	-	-	-	-

¹⁾ Без субъектов малого предпринимательства и объема инвестиций, не наблюдаемых прямыми статистическими методами.²⁾ С 2007 г. инвестиции организаций других субъектов РФ распределены по городам и районам.

Межобластные сравнения

Раздел 26



Российская Федерация

Центральный

федеральный округ

Белгородская область

Брянская область

Владимирская область

Воронежская область

Ивановская область

Калужская область

Костромская область

Курская область

Липецкая область

г. Москва

Московская область

Орловская область

Рязанская область

Смоленская область

Тамбовская область

Тверская область

Тульская область

Ярославская область

Раздел содержит основные показатели экономического и социального развития Курской области в сравнении с субъектами Центрального федерального округа (ЦФО) за 2005, 2007-2013 гг.

Материалы подготовлены на основе статистических публикаций Росстата и соответствующих территориальных органов Федеральной службы государственной статистики. Данные за 2013 г. в ряде случаев являются предварительными и в дальнейшем могут быть уточнены.

По Курской области все показатели в настоящем разделе приведены по уточненным данным и в отдельных случаях отличаются от данных, ранее опубликованных Росстатом, в итоге по ЦФО изменения не вносились.

**ТЕРРИТОРИЯ И АДМИНИСТРАТИВНО-ТЕРРИТОРИАЛЬНОЕ ДЕЛЕНИЕ
СУБЪЕКТОВ ЦЕНТРАЛЬНОГО ФЕДЕРАЛЬНОГО ОКРУГА
на 1 января 2014 г.**

	Территория, тыс. км ²	Плотность населения, человек на 1 км ²	Столицы, центры и наиболее крупные города регионов
Российская Федерация	17098.2	8.4	Москва
Центральный федеральный округ	650.2	59.6	Москва
Белгородская область	27.1	56.9	Белгород, Старый Оскол, Губкин, Шебекино, Алексеевка, Валуйки
Брянская область	34.9	35.8	Брянск, Клинцы, Новозыбков, Дятьково, Унеча
Владимирская область	29.1	48.7	Владимир, Ковров, Муром, Гусь- Хрустальный, Александров
Воронежская область	52.2	44.6	Воронеж, Борисоглебск, Россошь, Лиски, Нововоронеж
Ивановская область	21.4	48.9	Иваново, Кинешма, Шуя, Вичуга, Фурманов
Калужская область	29.8	33.7	Калуга, Обнинск, Людиново, Киров, Малоярославец
Костромская область	60.2	10.9	Кострома, Буй, Шарья, Нерехта, Мантурово, Волгоречинск, Галич
Курская область	30.0	37.3	Курск, Железногорск, Курчатов, Льгов, Щигры, Рыльск
Липецкая область	24.0	48.4	Липецк, Елец, Грязи, Лебединь, Данков
г. Москва	2.6	4632.3	Москва
Московская область	44.3	160.1	Балашиха, Химки, Подольск, Королев, Люберцы, Мытищи, Электросталь, Коломна, Одинцово, Железнодорожный, Серпухов
Орловская область	24.7	31.3	Орел, Ливны, Мценск, Болхов, Дмитровск
Рязанская область	39.6	28.9	Рязань, Касимов, Скопин, Сасово, Рязск
Смоленская область	49.8	19.5	Смоленск, Вязьма, Рославль, Ярцево, Сафоново
Тамбовская область	34.5	31.1	Тамбов, Мичуринск, Рассказово Моршанск, Котовск
Тверская область	84.2	15.8	Тверь, Ржев, Вышний Волочек, Кимры, Торжок, Конаково
Тульская область	25.7	59.4	Тула, Новомосковск, Донской, Алексин, Щекино, Узловая, Ефремов
Ярославская область	36.2	35.1	Ярославль, Рыбинск, Переславль-Залеский, Тутаев, Углич, Ростов

**ОСНОВНЫЕ СОЦИАЛЬНО-ЭКОНОМИЧЕСКИЕ ПОКАЗАТЕЛИ
СУБЪЕКТОВ ЦЕНТРАЛЬНОГО ФЕДЕРАЛЬНОГО ОКРУГА в 2013 г.¹⁾**

	Численность населения на 1 января 2014 г., тыс. чел.	Средне-годовая численность занятых в экономике, тыс. чел. ²⁾	Средне-душевые денежные доходы (в месяц), руб. ³⁾	Основные фонды (по полной учетной стоимости; на конец 2012 г.), млн. руб.	Сальдированный финансовый результат (прибыль минус убыток) ⁴⁾ , млн. руб.
Белгородская область	1544.1	777.5	23521.7	921456	90720
Брянская область	1242.6	605.1	20087.5	468273	46358
Владимирская область	1413.3	740.9	18682.3	550984	26391
Воронежская область	2329.0	1100.0	22259.7	1078383	18444
Ивановская область	1043.1	518.7	18082.7	468173	1409
Калужская область	1004.5	527.4	23293.1	559089	24307
Костромская область	656.4	328.4	17438.2	323157	9962
Курская область	1118.9	570.3 ⁵⁾	20805.2	541986	45651
Липецкая область	1159.9	590.4	22071.2	770538	8230
г. Москва	12108.3	6762.2	55100.2	23445895	2136459
Московская область	7133.6	3792.2	32436.4	5109551	254024
Орловская область	770.0	371.1	18262.4	319948	8655
Рязанская область	1140.8	532.5	19825.1	609793	19216
Смоленская область	967.9	511.2	19775.7	598129	6242
Тамбовская область	1068.9	508.6	19833.6	560953	4566
Тверская область	1325.2	679.7	19126.5	960495	6016
Тульская область	1521.5	770.2	20825.8	699627	26180
Ярославская область	1271.8	645.3	21124.9	994998	12320

¹⁾ Данные в стоимостном выражении приведены в фактически действовавших ценах.

²⁾ По данным выборочных обследований населения по проблемам занятости.

³⁾ Оценка.

⁴⁾ По крупным и средним организациям.

⁵⁾ По данным баланса трудовых ресурсов.

НАСЕЛЕНИЕ И ТРУД

ЧИСЛЕННОСТЬ НАСЕЛЕНИЯ

(на 1 января; тысяч человек)

	2006	2008	2009	2010	2011	2012	2013	2014
Российская Федерация	143237	142748	142737	142834	142865	143056	143347	143667
Центральный								
федеральный округ	38109	38210	38263	38335	38446	38538	38679	38820
Белгородская область	1512	1520	1526	1532	1532	1536	1541	1544
Брянская область	1328	1303	1294	1287	1275	1264	1254	1243
Владимирская область	1486	1467	1458	1450	1441	1432	1422	1413
Воронежская область	2361	2344	2339	2335	2335	2332	2330	2329
Ивановская область	1102	1081	1074	1068	1060	1054	1049	1043
Калужская область	1023	1018	1016	1015	1009	1008	1006	1005
Костромская область	700	683	678	673	666	662	659	656
Курская область	1178	1152	1143	1135	1126	1122	1119	1119
Липецкая область	1194	1187	1182	1177	1172	1166	1162	1160
г. Москва	10924	11187	11282	11382	11541	11613	11980	12108
Московская область	6784	6895	6958	7024	7106	7199	7048	7134
Орловская область	822	805	799	793	786	781	776	770
Рязанская область	1189	1174	1168	1162	1152	1148	1145	1141
Смоленская область	1025	1009	1001	993	983	980	975	968
Тамбовская область	1139	1116	1108	1100	1090	1083	1076	1069
Тверская область	1415	1387	1375	1365	1350	1342	1334	1325
Тульская область	1615	1588	1576	1565	1550	1545	1532	1522
Ярославская область	1313	1293	1286	1280	1271	1271	1272	1272

**УДЕЛЬНЫЙ ВЕС ГОРОДСКОГО НАСЕЛЕНИЯ
В ОБЩЕЙ ЧИСЛЕННОСТИ НАСЕЛЕНИЯ**
(на 1 января; в процентах)

	2006	2008	2009	2010	2011	2012	2013	2014
Российская Федерация	73.2	73.5	73.5	73.6	73.8	73.9	74.0	74.2
Центральный								
федеральный округ	80.4	80.8	81.0	81.1	81.5	81.6	81.7	81.8
Белгородская область	65.6	66.0	65.8	65.9	66.2	66.4	66.6	66.8
Брянская область	68.3	68.8	68.9	69.0	69.1	69.2	69.3	69.5
Владимирская область	77.2	77.4	77.5	77.5	77.7	77.6	77.6	77.7
Воронежская область	61.8	61.7	62.0	62.1	65.5	65.9	66.3	66.7
Ивановская область	80.5	80.8	80.9	80.8	81.0	81.0	81.1	81.1
Калужская область	75.2	75.3	75.3	75.2	76.3	75.9	75.9	75.9
Костромская область	68.6	69.2	69.4	69.6	70.0	70.2	70.5	70.8
Курская область	62.6	63.7	64.2	64.7	65.4	65.9	66.5	66.5
Липецкая область	63.1	63.3	63.4	63.5	63.7	63.9	64.0	64.1
г. Москва	100.0	100.0	100.0	100.0	100.0	100.0	98.9	98.9
Московская область	80.1	79.9	80.2	80.2	80.1	80.1	81.4	81.6
Орловская область	64.7	65.2	65.4	65.4	65.5	65.7	65.8	65.9
Рязанская область	70.0	70.6	70.5	70.7	70.9	71.0	71.0	71.1
Смоленская область	71.3	72.0	72.3	72.4	72.7	72.6	72.5	72.1
Тамбовская область	57.9	58.2	58.4	58.5	58.7	58.8	59.1	59.4
Тверская область	73.3	73.9	74.2	74.5	74.8	74.9	74.9	74.9
Тульская область	79.8	79.8	79.8	79.7	79.4	79.0	78.8	76.6
Ярославская область	81.5	81.9	82.0	82.1	82.2	81.9	81.9	81.8

**УДЕЛЬНЫЙ ВЕС СЕЛЬСКОГО НАСЕЛЕНИЯ
В ОБЩЕЙ ЧИСЛЕННОСТИ НАСЕЛЕНИЯ**

(на 1 января; в процентах)

	2006	2008	2009	2010	2011	2012	2013	2014
Российская Федерация	26.8	26.5	26.5	26.4	26.2	26.1	26.0	25.8
Центральный								
федеральный округ	19.6	19.2	19.0	18.9	18.5	18.4	18.3	18.2
Белгородская область	34.4	34.0	34.2	34.1	33.8	33.6	33.4	33.2
Брянская область	31.7	31.2	31.1	31.0	30.9	30.8	30.7	30.5
Владимирская область	22.8	22.6	22.5	22.5	22.3	22.4	22.4	22.3
Воронежская область	38.2	38.3	38.0	37.9	34.5	34.1	33.7	33.3
Ивановская область	19.5	19.2	19.1	19.2	19.0	19.0	18.9	18.9
Калужская область	24.8	24.7	24.7	24.8	23.7	24.1	24.1	24.1
Костромская область	31.4	30.8	30.6	30.4	30.0	29.8	29.5	29.2
Курская область	37.4	36.3	35.8	35.3	34.6	34.1	33.5	33.5
Липецкая область	36.9	36.7	36.6	36.5	36.3	36.1	36.0	35.9
г. Москва	-	-	-	-	-	-	1.1	1.1
Московская область	19.9	20.1	19.8	19.8	19.9	19.9	18.6	18.4
Орловская область	35.3	34.8	34.6	34.6	34.5	34.3	34.2	34.1
Рязанская область	30.0	29.4	29.5	29.3	29.1	29.0	29.0	28.9
Смоленская область	28.7	28.0	27.7	27.6	27.3	27.4	27.5	27.9
Тамбовская область	42.1	41.8	41.6	41.5	41.3	41.2	40.9	40.6
Тверская область	26.7	26.1	25.8	25.5	25.2	25.1	25.1	25.1
Тульская область	20.2	20.2	20.2	20.3	20.6	21.0	21.2	23.4
Ярославская область	18.5	18.1	18.0	17.9	17.8	18.1	18.1	18.2

ОБЩИЕ КОЭФФИЦИЕНТЫ РОЖДАЕМОСТИ

(число родившихся на 1000 человек населения)

	2005	2007	2008	2009	2010	2011	2012	2013
Российская Федерация	10.2	11.3	12.0	12.3	12.5	12.6	13.3	13.2
Центральный								
федеральный округ	8.7	9.4	10.0	10.5	10.7	10.7	11.4	11.3
Белгородская область	8.9	10.3	11.0	11.0	10.9	11.1	11.6	11.6
Брянская область	9.0	10.2	11.0	11.2	10.7	10.9	11.4	11.1
Владимирская область	9.1	10.0	10.6	10.7	10.8	10.9	11.5	11.1
Воронежская область	8.2	8.8	9.5	10.1	10.2	10.2	10.9	10.7
Ивановская область	8.7	9.8	10.3	10.6	10.4	10.4	11.1	11.2
Калужская область	8.8	9.9	10.3	10.4	11.0	10.9	11.7	11.7
Костромская область	9.8	10.9	11.5	12.1	12.1	12.3	12.9	12.7
Курская область	8.6	10.2	10.8	10.9	11.1	11.5	12.0	11.6
Липецкая область	9.2	10.1	10.6	10.7	10.9	10.7	11.7	11.3
г. Москва	8.5	9.1	9.6	10.2	10.7	10.8	11.3	11.3
Московская область	8.8	9.3	10.2	10.6	10.9	11.0	11.9	12.1
Орловская область	8.7	9.8	10.4	10.6	11.0	10.5	11.2	11.0
Рязанская область	8.4	9.4	10.0	10.0	10.2	10.2	10.9	10.8
Смоленская область	8.5	9.3	9.9	10.5	10.4	10.4	10.5	10.6
Тамбовская область	8.4	8.8	9.1	9.2	9.5	9.3	9.7	9.5
Тверская область	9.2	10.1	10.7	11.0	10.9	11.0	11.6	11.3
Тульская область	7.8	8.3	8.9	9.4	9.5	9.4	10.1	9.9
Ярославская область	9.3	10.1	10.6	11.2	11.2	11.1	11.9	12.1

ОБЩИЕ КОЭФФИЦИЕНТЫ СМЕРТНОСТИ

(число умерших на 1000 человек населения)

	2005	2007	2008	2009	2010	2011	2012	2013
Российская Федерация	16.1	14.6	14.5	14.1	14.2	13.5	13.3	13.0
Центральный								
федеральный округ	17.1	15.7	15.6	15.0	15.2	13.9	13.9	13.6
Белгородская область	16.0	14.8	14.7	14.4	14.4	14.1	14.0	13.8
Брянская область	19.8	17.9	17.8	17.0	17.0	16.1	16.2	15.9
Владимирская область	20.2	18.5	18.5	18.2	18.0	17.1	16.7	16.7
Воронежская область	18.5	17.3	17.2	16.5	17.0	15.9	15.6	15.5
Ивановская область	22.0	18.8	19.3	18.6	18.4	16.9	16.9	16.3
Калужская область	19.1	17.1	17.1	16.5	16.5	15.4	15.8	15.2
Костромская область	21.3	18.1	18.4	17.6	17.7	16.6	16.1	16.1
Курская область	19.8	18.2	18.5	17.8	17.6	16.8	16.6	16.1
Липецкая область	17.7	16.8	16.9	16.2	16.7	15.2	15.4	15.2
г. Москва	11.9	11.1	11.1	10.6	11.0	9.7	9.9	9.6
Московская область	17.1	16.1	16.1	15.3	15.4	14.1	14.3	13.9
Орловская область	18.8	17.8	17.6	17.0	17.4	16.3	16.4	16.2
Рязанская область	20.2	18.9	18.4	17.7	18.1	16.4	16.4	15.8
Смоленская область	21.2	19.1	19.2	18.7	18.4	16.8	16.8	16.4
Тамбовская область	19.3	17.4	17.6	17.1	17.5	16.4	16.2	16.1
Тверская область	23.0	20.5	20.6	19.9	20.1	18.7	18.3	18.0
Тульская область	21.8	20.1	20.1	19.1	19.3	17.7	17.7	17.4
Ярославская область	20.1	17.8	17.7	16.9	17.2	15.8	15.9	15.8

КОЭФФИЦИЕНТЫ ЕСТЕСТВЕННОГО ПРИРОСТА НАСЕЛЕНИЯ ¹⁾

(на 1000 человек населения)

	2005	2007	2008	2009	2010	2011	2012	2013
Российская Федерация	-5.9	-3.3	-2.5	-1.8	-1.7	-0.9	0.0	0.2
Центральный федеральный округ	-8.4	-6.3	-5.6	-4.5	-4.5	-3.2	-2.5	-2.3
Белгородская область	-7.1	-4.5	-3.7	-3.4	-3.5	-3.0	-2.4	-2.2
Брянская область	-10.8	-7.7	-6.8	-5.8	-6.3	-5.2	-4.8	-4.8
Владимирская область	-11.1	-8.5	-7.9	-7.5	-7.2	-6.2	-5.2	-5.6
Воронежская область	-10.3	-8.5	-7.7	-6.4	-6.8	-5.7	-4.7	-4.8
Ивановская область	-13.3	-9.0	-9.0	-8.0	-8.0	-6.5	-5.8	-5.1
Калужская область	-10.3	-7.2	-6.8	-6.1	-5.5	-4.5	-4.1	-3.5
Костромская область	-11.5	-7.2	-6.9	-5.5	-5.6	-4.3	-3.2	-3.4
Курская область	-11.2	-8.0	-7.7	-6.9	-6.5	-5.3	-4.6	-4.5
Липецкая область	-8.5	-6.7	-6.3	-5.5	-5.8	-4.5	-3.7	-3.9
г. Москва	-3.4	-2.0	-1.5	-0.4	-0.3	1.1	1.4	1.7
Московская область	-8.3	-6.8	-5.9	-4.7	-4.5	-3.1	-2.4	-1.8
Орловская область	-10.1	-8.0	-7.2	-6.4	-6.4	-5.8	-5.2	-5.2
Рязанская область	-11.8	-9.5	-8.4	-7.7	-7.9	-6.2	-5.5	-5.0
Смоленская область	-12.7	-9.8	-9.3	-8.2	-8.0	-6.4	-6.3	-5.8
Тамбовская область	-10.9	-8.6	-8.5	-7.9	-8.0	-7.1	-6.5	-6.6
Тверская область	-13.8	-10.4	-9.9	-8.9	-9.2	-7.7	-6.7	-6.7
Тульская область	-14.0	-11.8	-11.2	-9.7	-9.8	-8.3	-7.6	-7.5
Ярославская область	-10.8	-7.7	-7.1	-5.7	-6.0	-4.7	-4.0	-3.7

¹⁾ Знак (-) означает убыль.

ОБЩИЕ ИТОГИ МИГРАЦИИ НАСЕЛЕНИЯ

(человек)

	2012			2013		
	Число при- бывших	Число вы- бывших	Мигра- ционный прирост, убыль (-)	Число при- бывших	Число вы- бывших	Мигра- ционный прирост, убыль (-)
Российская Федерация,						
тыс. чел.	4196.1	3901.2	294.9	4496.9	4201.0	295.9
Центральный						
федеральный округ	1057732	817961	239771	1127002	895941	231061
Белгородская область	46424	37833	8591	47623	41057	6566
Брянская область	44424	49132	-4708	43380	48414	-5034
Владимирская область	29649	32507	-2858	33575	34077	-502
Воронежская область	66574	56622	9952	72015	62158	9857
Ивановская область	28519	27474	1045	29600	30125	-525
Калужская область	27782	26383	1399	32121	29717	2404
Костромская область	21122	21873	-751	25919	26218	-299
Курская область	35280	32356	2924	41772	37098	4674
Липецкая область	27964	27385	579	30407	28280	2127
г. Москва	205510	99743	105767	224993	116152	108841
Московская область	293431	183847	109584	300010	201090	98920
Орловская область	21444	22860	-1416	21060	22881	-1821
Рязанская область	28934	26373	2561	30178	28317	1861
Смоленская область	32402	31577	825	33019	34735	-1716
Тамбовская область	32975	32762	213	40418	40232	186
Тверская область	39280	38542	738	42105	42003	102
Тульская область	43278	43600	-322	43307	42728	579
Ярославская область	32740	27092	5648	35500	30659	4841

ЧИСЛЕННОСТЬ ВЫНУЖДЕННЫХ ПЕРЕСЕЛЕНЦЕВ И БЕЖЕНЦЕВ

(человек)

	2005	2007	2008	2009	2010	2011	2012	2013	Всего с начала регистрации на 1 января 2014
Российская Федерация	8914	6802	4337	4092	2135	2096	2554	39133	31466
Центральный									
федеральный округ	163	193	346	233	158	212	191	6255	4410
Белгородская область	8	2	14	5	4	15	13	1653	913
Брянская область	1	-	-	1	4	1	-	244	176
Владимирская область	3	12	-	1	1	2	-	186	154
Воронежская область	8	7	12	10	3	6	9	511	356
Ивановская область	5	5	-	2	11	7	5	146	105
Калужская область	-	-	5	-	5	11	4	391	248
Костромская область	-	2	-	1	-	-	-	93	61
Курская область	-	-	-	1	1	-	1	229	155
Липецкая область	3	2	-	-	5	-	-	375	305
г. Москва	26	93	272	163	58	114	98	807	705
Московская область	48	59	24	33	34	33	40	307	277
Орловская область	11	3	3	-	3	-	-	181	122
Рязанская область	8	1	4	4	-	10	2	211	155
Смоленская область	7	-	-	2	2	-	8	246	207
Тамбовская область	10	2	1	8	12	3	5	195	138
Тверская область	3	2	1	2	12	4	5	216	161
Тульская область	22	1	7	-	2	6	-	186	126
Ярославская область	-	2	3	-	1	-	1	78	46

ЧИСЛЕННОСТЬ ЗАРЕГИСТРИРОВАННЫХ БЕЗРАБОТНЫХ ¹⁾

(на конец года, тысяч человек)

	2005	2007	2008	2009	2010	2011	2012	2013
Российская Федерация	1830.1	1553.0	1521.8	2147.4	1589.4	1285.6	1064.7	917.7
Центральный								
федеральный округ	227.2	179.9	196.7	357.2	256.4	215.5	161.4	140.2
Белгородская область	10.4	8.2	10.2	14.0	11.3	10.2	8.1	7.3
Брянская область	12.2	8.8	9.2	16.4	11.7	9.9	8.2	7.0
Владимирская область	17.1	13.7	17.2	25.2	17.2	14.3	10.4	8.9
Воронежская область	21.4	21.0	21.8	28.1	19.8	18.0	13.0	11.1
Ивановская область	12.7	11.9	12.9	22.8	16.3	12.9	8.3	5.9
Калужская область	4.1	3.5	3.8	7.5	5.4	4.7	3.6	3.3
Костромская область	5.3	4.3	4.3	7.1	4.8	4.0	3.0	2.5
Курская область	9.2	7.5	7.8	11.0	10.0	8.3	7.0	5.9
Липецкая область	4.7	5.0	6.1	6.0	4.7	4.3	3.7	3.5
г. Москва	34.4	22.7	22.9	59.9	46.3	40.6	27.6	24.5
Московская область	33.3	22.4	26.3	59.5	34.6	27.2	20.7	17.7
Орловская область	7.1	5.9	6.1	8.2	6.6	5.8	4.6	3.6
Рязанская область	7.5	6.5	7.1	10.2	8.5	7.0	5.2	4.7
Смоленская область	5.4	4.7	5.0	10.8	8.9	7.4	5.9	5.8
Тамбовская область	15.1	10.8	8.2	9.6	8.0	6.8	5.2	4.8
Тверская область	7.1	5.3	7.1	15.0	10.5	8.5	7.2	6.6
Тульская область	8.1	7.1	8.2	16.5	12.6	11.0	8.2	7.0
Ярославская область	12.0	10.7	12.6	29.5	19.2	14.7	11.7	10.1

¹⁾ По данным Роструда.

**ПОТРЕБНОСТЬ РАБОТОДАТЕЛЕЙ В РАБОТНИКАХ, ЗАЯВЛЕННАЯ
В ГОСУДАРСТВЕННЫЕ УЧРЕЖДЕНИЯ СЛУЖБЫ ЗАНЯТОСТИ ¹⁾**

(на конец года; человек)

	2005	2007	2008	2009	2010	2011	2012	2013
Российская Федерация	816744	1126295	894696	724379	981948	1160791	1298347	1377500
Центральный федеральный округ	285743	350208	328433	271525	291898	316016	333039	384699
Белгородская область	7435	9774	6676	7319	9967	11073	10235	12444
Брянская область	4329	6742	3236	3677	5235	7095	7277	10574
Владимирская область	7176	11300	7116	4964	8175	9302	10631	14465
Воронежская область	9090	9107	9148	8894	10453	13280	11071	20201
Ивановская область	6284	11712	4102	4895	7897	9260	13544	14213
Калужская область	5785	10057	9949	6790	7165	9158	9956	12686
Костромская область	5141	5405	2529	3555	4606	4896	4891	6466
Курская область	3789	5486	4651	1956	2847	3014	4267	4594
Липецкая область	4607	4744	2872	6456	7508	8671	8619	7606
г. Москва	152972	176580	176395	156777	143287	137989	134144	149549
Московская область	43979	50736	62059	36044	42462	47024	50386	62489
Орловская область	2581	3854	3149	2004	2923	4087	5741	6303
Рязанская область	6195	7664	5108	2989	6562	7565	9707	8999
Смоленская область	3935	5811	2912	2132	3083	4776	5908	6761
Тамбовская область	1638	2750	6397	7984	8421	10593	5731	7767
Тверская область	5635	9026	6394	5638	8447	11849	11089	11974
Тульская область	6164	8567	6745	6244	6930	9171	19254	14388
Ярославская область	9008	10893	8995	3207	5930	7213	10588	13220

¹⁾ По данным Федеральной службы по труду и занятости населения.

УРОВЕНЬ ЖИЗНИ НАСЕЛЕНИЯ И СОЦИАЛЬНАЯ СФЕРА

СРЕДНЕМЕСЯЧНАЯ НОМИНАЛЬНАЯ НАЧИСЛЕННАЯ
ЗАРАБОТНАЯ ПЛАТА РАБОТНИКОВ ОРГАНИЗАЦИЙ

(рублей)

	2005	2007	2008	2009	2010	2011	2012	2013
Российская Федерация	8554.9	13593.4	17290.1	18637.5	20952.2	23369.2	26628.9	29792.0
Центральный федеральный округ	9621.8	15876.7	20665.7	22404.6	25376.9	28449.4	32466.0	36212.5
Белгородская область	6775.4	10479.5	13508.5	14061.0	15938.4	17667.6	20002.1	22220.9
Брянская область	5235.3	8189.6	10220.1	10950.7	12325.6	13912.0	16530.0	18973.9
Владимирская область	6066.8	9688.1	12126.1	13131.2	14484.4	16313.9	18343.4	20927.3
Воронежская область	5382.2	8730.9	11490.2	12786.1	14337.3	16054.7	19538.1	21825.2
Ивановская область	5143.7	8171.6	10208.8	11487.9	13123.3	14436.2	16998.1	18981.5
Калужская область	7066.4	10926.8	14085.2	15411.1	17681.6	20000.8	23709.6	25756.6
Костромская область	5974.6	9058.1	11456.9	12447.1	13525.8	14890.5	16895.5	19156.5
Курская область	5475.9	8856.8	11437.4	12487.7	14006.5	16240.8	18690.0	21234.2
Липецкая область	6929.4	10907.1	13372.4	13871.0	15429.8	17010.4	19416.6	21390.5
г. Москва	14424.6	23623.3	30552.1	33358.0	38410.5	44898.7	50628.2	55485.2
Московская область	9557.7	16234.5	21502.8	23341.8	25417.4	28585.6	32302.5	35690.3
Орловская область	5430.6	8610.7	11152.2	11854.3	13174.2	14528.6	16888.0	19272.5
Рязанская область	6149.7	9796.6	12686.3	13439.5	15288.9	16717.7	19098.4	21796.5
Смоленская область	6190.6	9552.1	12050.7	13031.5	14513.0	16189.4	17941.6	20447.3
Тамбовская область	5008.5	7903.0	10295.7	11605.8	12623.9	14292.9	16866.3	19056.0
Тверская область	6486.3	10177.0	13064.7	14160.7	16155.3	17747.3	20246.1	22449.9
Тульская область	6412.4	10137.1	12994.1	14338.3	15640.7	17225.0	20121.3	23030.3
Ярославская область	7366.2	11214.8	13802.9	14417.6	16075.8	18111.0	20397.0	23003.3

ПРОСРОЧЕННАЯ ЗАДОЛЖЕННОСТЬ ОРГАНИЗАЦИЙ

ПО ЗАРАБОТНОЙ ПЛАТЕ

(на конец года; миллионов рублей)

	2005	2007	2008	2009	2010	2011	2012	2013
Российская Федерация	5756	2668	4674	3565	2400	1766	1560	1949
Центральный								
федеральный округ	1125	250	1108	554	517	323	359	399
Белгородская область	11	5	39	22	23	17	7	5
Брянская область	99	6	106	38	34	4	1	20
Владимирская область	43	3	9	21	16	16	2	3
Воронежская область	45	30	80	16	26	0.1	16	2
Ивановская область	44	34	117	75	13	-	1	-
Калужская область	16	6	28	30	25	27	58	80
Костромская область	41	12	45	37	30	10	4	3
Курская область	48	7	31	15	20	58	6	3
Липецкая область	23	6	37	18	9	-	-	6
г. Москва	166	57	88	71	107	42	130	102
Московская область	89	34	248	12	12	68	73	70
Орловская область	65	5	72	29	10	0.2	4	10
Рязанская область	38	6	41	8	12	3	2	4
Смоленская область	22	2	10	18	32	26	5	6
Тамбовская область	49	-	6	3	-	-	-	8
Тверская область	76	16	13	37	15	9	-	59
Тульская область	170	2	63	44	103	14	11	6
Ярославская область	80	22	76	61	32	29	40	12

**ПРОСРОЧЕННАЯ ЗАДОЛЖЕННОСТЬ ОРГАНИЗАЦИЙ
ПО ЗАРАБОТНОЙ ПЛАТЕ на 1 января 2014 г.**

(миллионов рублей)

	Всего	в том числе			из-за отсут- ствия собст- венных средств
		федерального бюджета	бюджетов субъектов Российской Федерации	местных бюджетов	
Российская Федерация	1949.2	1.1	0.9	0.5	1946.7
Центральный					
федеральный округ	398.7	-	-	-	398.7
Белгородская область	5.0	-	-	-	5.0
Брянская область	19.7	-	-	-	19.7
Владимирская область	3.0	-	-	-	3.0
Воронежская область	2.1	-	-	-	2.1
Ивановская область	-	-	-	-	-
Калужская область	80.1	-	-	-	80.1
Костромская область	2.9	-	-	-	2.9
Курская область	3.4	-	-	-	3.4
Липецкая область	5.9	-	-	-	5.9
г. Москва	101.9	-	-	-	101.9
Московская область	69.6	-	-	-	69.6
Орловская область	10.3	-	-	-	10.3
Рязанская область	4.1	-	-	-	4.1
Смоленская область	6.4	-	-	-	6.4
Тамбовская область	7.8	-	-	-	7.8
Тверская область	58.8	-	-	-	58.8
Тульская область	6.2	-	-	-	6.2
Ярославская область	11.6	-	-	-	11.6

**ДОЛЯ НАСЕЛЕНИЯ С ДЕНЕЖНЫМИ ДОХОДАМИ
НИЖЕ РЕГИОНАЛЬНОЙ ВЕЛИЧИНЫ
ПРОЖИТОЧНОГО МИНИМУМА**
(в процентах от общей численности населения региона)

	2005	2007	2008	2009	2010	2011	2012	2013 ¹⁾
Российская Федерация	17.8	13.3	13.4	13.0	12.5	12.7	10.7	11.0
Центральный федеральный округ								
Белгородская область	18.1	12.5	10.0	10.1	8.2	8.6	6.5	7.6
Брянская область	20.0	18.3	15.7	15.2	13.5	12.6	10.5	11.7
Владимирская область	29.5	23.1	19.9	19.5	17.3	17.5	15.0	13.7
Воронежская область	23.7	20.0	18.2	20.1	18.4	17.2	10.3	9.1
Ивановская область	41.3	31.6	22.6	22.7	20.1	19.0	13.8	14.2
Калужская область	19.9	14.0	12.9	12.3	11.3	11.1	8.5	9.0
Костромская область	23.2	18.4	18.2	19.0	15.7	16.5	15.1	15.1
Курская область	20.2	12.5	11.1	11.7	10.8	10.4	8.2	9.0
Липецкая область	15.4	10.9	10.5	9.9	9.9	10.6	8.4	8.0
г. Москва	13.3	11.9	12.5	10.3	10.0	10.0	9.6	9.3
Московская область	18.4	11.0	9.3	10.6	10.1	9.6	6.9	7.7
Орловская область	23.5	19.4	16.3	17.5	14.7	14.5	11.3	13.6
Рязанская область	22.7	17.3	14.6	15.9	15.0	16.0	12.5	11.7
Смоленская область	18.1	18.0	14.9	15.4	15.2	17.3	14.8	15.4
Тамбовская область	16.9	13.7	11.3	11.9	10.8	10.7	9.4	8.2
Тверская область	18.6	14.8	13.9	14.1	13.2	13.5	11.4	12.1
Тульская область	17.4	14.5	13.1	12.5	11.0	10.9	9.5	9.8
Ярославская область	17.2	14.8	14.1	15.6	12.8	13.4	10.9	10.6

¹⁾ Предварительные данные.

**БАНКОВСКИЕ ВКЛАДЫ (ДЕПОЗИТЫ) ФИЗИЧЕСКИХ ЛИЦ НА РУБЛЕВЫХ СЧЕТАХ
В СБЕРЕГАТЕЛЬНОМ БАНКЕ РОССИЙСКОЙ ФЕДЕРАЦИИ ¹⁾**

(на начало года; миллионов рублей)

	2006	2007	2008	2009	2010	2011	2012	2013
Российская Федерация,								
млрд. руб.	1225.3	1771.0	2391.6	2571.8	3135.2	4183.5	4924.9	5619.9
Центральный								
федеральный округ	523769	788004	1095941	1146737	1383203	1839079	2143131	2411152
Белгородская область	11727	17274	22945	27200	32220	43004	50369	58539
Брянская область	6713	9455	12054	13538	16859	22921	27397	31483
Владимирская область	11009	16400	21866	23166	28482	36363	40795	44782
Воронежская область	22790	32174	42143	49390	62876	85111	94972	108401
Ивановская область	6978	9751	12754	13800	17425	22463	25766	27487
Калужская область	9027	13080	18082	18952	23242	31068	35856	40060
Костромская область	4457	6167	8055	8841	11057	15207	17119	18141
Курская область	6476	8901	11612	13308	16638	22928	26003	30128
Липецкая область	8905	13013	16802	19087	23511	31726	36547	40990
г. Москва	296745	457870	651397	648254	765353	1017757	1195977	1338836
Московская область	75787	114393	161596	183081	226212	296873	345968	392409
Орловская область	5402	7886	10220	11625	14450	18916	20928	25679
Рязанская область	8660	11983	15348	16910	21824	29475	34329	39498
Смоленская область	7690	11204	14835	16055	19755	26043	29747	32619
Тамбовская область	7219	10178	13365	14908	19016	25842	30970	35848
Тверская область	8351	12415	16278	18768	24379	33417	39520	44946
Тульская область	11589	16461	21215	22929	28056	37183	42874	49034
Ярославская область	14244	19399	25373	26923	31847	42782	47995	52274

¹⁾ По данным Сбербанка России.

**СРЕДНИЙ РАЗМЕР БАНКОВСКОГО ВКЛАДА (ДЕПОЗИТА)
ФИЗИЧЕСКИХ ЛИЦ НА РУБЛЕВЫХ СЧЕТАХ
В СБЕРЕГАТЕЛЬНОМ БАНКЕ РОССИЙСКОЙ ФЕДЕРАЦИИ ¹⁾**
(на начало года; рублей)

	2006	2007	2008	2009	2010	2011	2012	2013
Российская Федерация	4628	6373	8220	8469	9895	12415	13686	14557
Центральный								
федеральный округ	6828	9800	12998	13098	15061	18661	20440	21259
Белгородская область	3810	5335	6763	7609	8594	10848	11791	12687
Брянская область	2514	3374	4130	4497	5479	7054	8781	8644
Владимирская область	3299	4652	5950	6277	7508	9093	9797	10299
Воронежская область	4279	5811	7319	8241	10114	12857	13211	13867
Ивановская область	3160	4285	5447	5733	7096	8957	9646	9870
Калужская область	4478	6230	8217	8317	9805	12310	13278	13785
Костромская область	3316	4378	5465	5727	6988	9248	10274	9780
Курская область	2304	3064	3867	4294	5175	6779	7352	8053
Липецкая область	3566	4915	6038	6564	7780	9952	10784	11434
г. Москва	13499	19604	26278	25031	27498	33031	36059	36500
Московская область	6279	9076	12228	13322	15649	19289	21074	22400
Орловская область	3058	4319	5346	5852	7025	8716	9115	10503
Рязанская область	3606	4810	5911	6277	7854	9865	10833	11713
Смоленская область	3635	5063	6461	6742	7991	9853	10702	11110
Тамбовская область	2968	4050	5146	5585	6890	8856	10008	10953
Тверская область	3250	4645	5870	6475	8090	10427	11472	12220
Тульская область	3333	4589	5621	5929	7068	8854	9686	10493
Ярославская область	5472	7166	9010	9255	10549	13605	14331	14717

¹⁾ По данным Сбербанка России.

ОБРАЗОВАНИЕ

**ЧИСЛЕННОСТЬ УЧАЩИХСЯ ГОСУДАРСТВЕННЫХ И МУНИЦИПАЛЬНЫХ
ДНЕВНЫХ ОБЩЕОБРАЗОВАТЕЛЬНЫХ ОРГАНИЗАЦИЙ**

(на начало учебного года; тысяч человек)

	2005/06	2007/08	2008/09	2009/10	2010/11	2011/12	2012/13	2013/14
Российская Федерация	15113	13695	13363	13258	13244	13362	13445	13548
Центральный								
федеральный округ	3417.1	3108.8	3047.9	3041.4	3062.6	3098.2	3132.3	3166.9
Белгородская область	158.1	141.4	136.9	136.2	135.6	136.7	137.2	138.6
Брянская область	144.0	125.8	119.4	115.8	113.2	113.1	112.6	112.6
Владимирская область	139.1	124.4	121.7	120.4	121.1	122.1	122.9	124.3
Воронежская область	229.7	209.2	202.5	200.9	197.2	194.9	192.2	191.9
Ивановская область	103.1	89.7	86.4	85.2	84.6	85.5	86.1	86.7
Калужская область	96.7	87.2	85.8	85.5	85.6	86.8	87.3	89.0
Костромская область	70.8	63.2	61.4	60.9	61.1	61.1	62.1	62.4
Курская область	128.1	114.9	110.0	106.8	104.9	104.4	104.1	103.4
Липецкая область	120.8	108.4	105.7	104.1	104.0	103.1	103.5	104.0
г. Москва	799.2	746.3	739.0	746.8	766.1	774.1	805.3	820.0
Московская область	609.6	574.3	577.4	590.8	604.5	626.7	622.5	645.2
Орловская область	85.1	75.4	73.0	71.3	71.2	70.7	69.5	69.4
Рязанская область	116.0	102.4	98.3	95.5	95.0	94.1	95.7	95.4
Смоленская область	98.5	86.1	84.1	81.6	80.5	80.7	79.9	80.0
Тамбовская область	114.0	101.3	97.4	96.2	94.5	94.0	92.3	90.9
Тверская область	137.7	121.8	118.3	116.5	116.3	117.3	118.3	119.1
Тульская область	144.8	128.9	124.4	121.0	120.3	120.2	122.2	122.4
Ярославская область	121.6	108.2	106.2	105.9	106.8	109.1	110.1	111.4

**ЧИСЛЕННОСТЬ СТУДЕНТОВ ПО ГОСУДАРСТВЕННЫМ ОБРАЗОВАТЕЛЬНЫМ
ОРГАНИЗАЦИЯМ СРЕДНЕГО ПРОФЕССИОНАЛЬНОГО ОБРАЗОВАНИЯ**

(на начало учебного года; тысяч человек)

	2005/06	2007/08	2008/09	2009/10	2010/11	2011/12	2012/13	2013/14
Российская Федерация	2473	2288	2136	2052	2027	1984	1984	1856
Центральный								
федеральный округ	554.1	505.9	470.4	457.2	452.1	442.5	440.1	411.6
Белгородская область	25.1	23.0	20.9	19.8	20.0	18.6	18.8	17.2
Брянская область	23.6	21.8	20.7	19.5	18.9	17.7	17.3	16.4
Владимирская область	26.4	23.9	21.3	20.1	19.8	19.2	18.4	16.8
Воронежская область	50.1	41.9	38.4	35.5	34.1	34.2	34.3	33.9
Ивановская область	15.9	15.6	13.9	13.4	13.5	12.8	11.9	10.1
Калужская область	16.6	14.9	13.6	12.7	13.3	13.2	13.0	12.8
Костромская область	10.9	9.5	9.0	8.7	8.7	8.6	8.5	8.2
Курская область	20.5	19.5	18.4	17.9	17.8	17.2	15.9	14.5
Липецкая область	21.7	19.0	17.3	16.1	15.4	15.1	15.1	15.2
г. Москва	108.2	107.0	102.9	107.8	109.1	109.0	111.9	104.7
Московская область	74.5	67.8	64.4	61.1	58.8	58.0	58.3	52.4
Орловская область	12.5	11.7	10.9	11.2	11.6	11.6	12.0	11.2
Рязанская область	21.6	18.9	17.2	19.4	19.2	19.1	18.4	16.9
Смоленская область	21.3	19.2	17.5	16.4	17.0	16.1	15.6	14.7
Тамбовская область	21.3	17.7	16.3	14.5	14.9	15.0	15.5	14.6
Тверская область	27.9	25.7	24.2	22.5	21.6	20.5	19.7	17.1
Тульская область	29.1	24.3	21.7	20.3	19.1	18.0	17.1	15.8
Ярославская область	27.2	24.7	22.0	20.5	19.6	18.7	18.6	19.2

**ЧИСЛЕННОСТЬ СТУДЕНТОВ ПО ГОСУДАРСТВЕННЫМ ОБРАЗОВАТЕЛЬНЫМ
ОРГАНИЗАЦИЯМ ВЫСШЕГО ПРОФЕССИОНАЛЬНОГО ОБРАЗОВАНИЯ**

(на начало учебного года; тысяч человек)

	2005/06	2007/08	2008/09	2009/10	2010/11	2011/12	2012/13	2013/14
Российская Федерация	5985	6208	6215	6136	5849	5454	5144	4762
Центральный федеральный округ	1689.5	1765.7	1772.8	1759.5	1651.4	1530.2	1442.8	1353.0
Белгородская область	65.1	71.7	74.9	74.7	73.5	61.2	57.4	55.3
Брянская область	40.3	44.9	47.0	49.3	46.6	42.4	39.5	35.2
Владимирская область	44.1	48.0	48.5	49.1	46.2	43.1	40.1	37.7
Воронежская область	109.9	111.4	115.0	114.3	111.9	105.3	101.1	93.5
Ивановская область	48.4	52.2	51.1	49.5	46.3	42.5	39.0	36.6
Калужская область	27.0	26.2	25.6	25.8	25.0	23.0	21.7	21.2
Костромская область	19.5	20.5	20.7	20.7	20.2	19.0	17.6	16.0
Курская область	42.4	44.2	45.7	47.5	45.8	45.5	42.5	42.1
Липецкая область	31.7	33.9	35.8	34.6	33.4	31.3	28.9	25.8
г. Москва	856.7	889.7	893.2	882.0	807.0	749.5	707.8	654.5
Московская область	126.8	134.1	133.4	132.8	117.2	109.1	101.9	107.5
Орловская область	43.3	44.8	43.8	42.7	41.4	39.5	38.0	33.0
Рязанская область	42.5	43.0	44.3	43.3	44.9	44.5	41.8	39.0
Смоленская область	29.1	31.6	33.1	34.5	36.6	32.4	30.9	27.9
Тамбовская область	38.9	40.5	41.3	40.3	39.7	36.0	33.3	31.6
Тверская область	37.1	37.5	34.6	36.2	35.4	32.9	31.6	30.5
Тульская область	43.2	45.8	42.6	40.9	40.1	35.4	33.1	31.7
Ярославская область	43.5	45.6	43.6	41.3	40.5	37.7	36.7	33.9

ЗДРАВООХРАНЕНИЕ
ЧИСЛО БОЛЬНИЧНЫХ КОЕК НА 10 000 ЧЕЛОВЕК НАСЕЛЕНИЯ¹⁾

(на конец года)

	2005	2007	2008	2009	2010	2011	2012	2013
Российская Федерация	110.1	106.6	98.0	96.2	93.8	94.2	92.9	90.6
Центральный								
федеральный округ	112.4	107.1	98.4	95.6	92.3	92.5	90.5	87.6
Белгородская область	111.5	86.0	82.6	81.9	81.4	80.3	80.9	80.3
Брянская область	127.4	125.5	103.8	96.1	92.2	91.4	93.8	89.7
Владимирская область	104.2	92.9	79.2	77.5	77.3	83.9	84.4	85.3
Воронежская область	107.1	104.0	92.3	90.2	91.1	94.0	93.2	91.9
Ивановская область	125.7	109.7	106.2	103.9	104.0	101.4	104.0	100.4
Калужская область	115.2	109.3	99.8	100.5	99.8	102.6	99.3	96.8
Костромская область	158.0	153.3	132.3	110.5	96.6	99.5	98.3	95.2
Курская область	114.2	102.5	97.9	94.8	94.0	91.1	90.0	87.8
Липецкая область	132.2	128.4	115.8	103.5	99.9	94.1	86.1	79.4
г. Москва	96.0	97.6	96.1	94.3	93.4	92.7	89.2	85.5
Московская область	110.5	101.3	87.3	87.9	75.2	82.4	80.7	79.0
Орловская область	118.9	119.2	113.6	102.7	102.1	101.9	101.6	100.9
Рязанская область	118.7	119.4	109.1	106.7	99.2	98.3	96.8	88.9
Смоленская область	125.3	120.0	111.7	112.1	110.3	109.2	108.7	107.9
Тамбовская область	122.4	110.4	99.9	100.2	100.3	92.8	109.2	103.7
Тверская область	124.8	124.3	104.0	102.7	108.4	106.7	105.6	100.5
Тульская область	138.4	125.8	118.3	109.6	106.2	95.4	90.0	87.0
Ярославская область	131.2	131.8	121.1	114.8	115.2	111.4	125.6	123.5

¹⁾ С 2008 г. – число коек круглосуточных стационаров (без коек в дневных стационарах).

**МОЩНОСТЬ ВРАЧЕБНЫХ АМБУЛАТОРНО-ПОЛИКЛИНИЧЕСКИХ ОРГАНИЗАЦИЙ
НА 10 000 ЧЕЛОВЕК НАСЕЛЕНИЯ**

(на конец года; посещений в смену)

	2005	2007	2008	2009	2010	2011	2012	2013
Российская Федерация	256.0	257.4	255.8	256.0	258.0	260.6	263.7	264.5
Центральный								
федеральный округ	268.9	270.3	267.6	268.1	268.8	271.5	269.7	270.8
Белгородская область	224.2	230.5	223.5	232.5	232.4	239.5	257.4	259.3
Брянская область	224.5	234.0	238.1	239.4	243.1	251.1	263.2	248.2
Владимирская область	299.8	319.9	318.8	314.3	314.9	324.4	321.0	328.0
Воронежская область	208.5	218.9	210.5	214.8	241.3	253.6	241.2	239.4
Ивановская область	207.7	216.7	214.8	215.2	276.0	214.7	233.5	228.4
Калужская область	253.2	253.9	253.7	255.9	257.6	262.2	263.4	260.5
Костромская область	214.9	226.4	235.5	227.1	234.2	247.1	255.4	259.3
Курская область	226.9	243.8	244.8	248.1	241.4	244.8	245.5	250.1
Липецкая область	302.5	309.2	309.1	312.0	320.8	325.5	328.7	333.0
г. Москва	335.2	330.9	330.2	325.5	322.5	323.6	314.2	314.9
Московская область	259.1	241.8	230.3	235.6	219.8	226.3	218.6	216.4
Орловская область	230.3	253.6	251.9	249.6	254.2	257.2	256.1	260.4
Рязанская область	228.5	228.3	235.4	236.3	236.5	224.5	247.8	248.4
Смоленская область	250.4	264.5	253.9	258.7	262.0	270.4	276.3	282.7
Тамбовская область	242.8	243.5	246.4	253.5	250.5	257.4	259.8	261.7
Тверская область	202.2	209.0	204.3	201.8	209.9	218.3	220.7	223.6
Тульская область	229.2	237.9	243.4	241.2	244.2	246.4	247.8	248.1
Ярославская область	257.0	267.8	267.7	267.9	273.3	274.2	267.7	267.0

ЧИСЛЕННОСТЬ ВРАЧЕЙ НА 10 000 ЧЕЛОВЕК НАСЕЛЕНИЯ

(на конец года; человек)

	2005	2007	2008	2009	2010	2011	2012	2013
Российская Федерация	48.6	49.6	49.3	49.8	50.1	51.2	49.1	48.9
Центральный								
федеральный округ	50.9	52.6	52.4	52.8	53.5	54.9	51.6	51.0
Белгородская область	39.6	41.1	40.6	40.6	40.4	40.1	40.7	40.7
Брянская область	36.4	36.8	36.3	36.9	36.2	36.1	36.7	36.7
Владимирская область	33.7	34.0	33.6	33.4	33.1	34.8	33.7	33.9
Воронежская область	53.1	53.5	51.0	52.4	52.6	54.0	54.3	54.2
Ивановская область	51.0	51.5	50.9	51.0	51.9	54.5	52.7	47.3
Калужская область	38.8	38.4	38.9	40.1	39.6	39.9	40.0	41.0
Костромская область	36.7	38.2	36.5	36.1	34.6	35.7	35.7	35.5
Курская область	50.0	53.1	54.8	54.6	58.0	57.1	56.8	51.2
Липецкая область	39.8	42.0	41.9	41.6	40.4	41.5	41.7	43.0
г. Москва	72.7	74.5	75.2	75.9	77.7	77.9	68.9	68.6
Московская область	34.7	37.9	36.4	36.0	35.8	40.8	38.4	39.0
Орловская область	37.6	40.2	39.8	40.2	39.9	40.4	41.0	41.7
Рязанская область	53.3	54.9	57.5	55.0	56.8	57.3	52.3	51.6
Смоленская область	59.7	59.1	57.3	58.5	59.7	60.0	54.9	54.8
Тамбовская область	33.7	34.3	34.4	34.6	34.0	33.9	34.2	34.5
Тверская область	51.6	52.2	50.4	51.5	53.1	54.6	53.7	47.5
Тульская область	33.9	34.4	34.1	33.9	33.1	33.8	33.7	33.6
Ярославская область	58.1	60.1	60.1	61.6	62.9	65.8	58.3	58.0

ПРАВОНАРУШЕНИЯ

ЧИСЛО ЗАРЕГИСТРИРОВАННЫХ ПРЕСТУПЛЕНИЙ ¹⁾

(тысяч)

	2005	2007	2008	2009	2010	2011	2012	2013
Российская Федерация	3554.7	3582.5	3209.9	2994.8	2628.8	2404.8	2302.2	2206.2
Центральный								
федеральный округ	780.0	764.2	692.4	669.3	601.3	563.7	548.4	526.1
Белгородская область	25.2	21.2	19.1	20.0	16.8	15.9	14.9	14.9
Брянская область	31.0	28.1	26.6	25.6	23.5	19.5	18.7	19.1
Владимирская область	36.9	33.8	28.6	27.6	25.7	23.8	21.8	18.6
Воронежская область	43.8	40.3	34.7	31.2	27.5	27.0	27.7	30.4
Ивановская область	26.4	25.0	20.9	19.6	18.8	17.2	16.0	14.5
Калужская область	26.1	23.1	21.3	19.7	18.0	15.1	14.8	15.7
Костромская область	17.4	13.8	11.2	10.7	9.9	9.2	8.4	7.7
Курская область	26.2	28.6	22.7	20.5	18.3	16.9	15.1	13.2
Липецкая область	18.6	20.0	19.6	17.8	16.3	15.4	13.5	13.3
г. Москва	218.0	230.6	211.9	212.1	185.9	173.6	180.2	175.0
Московская область	116.4	127.7	121.2	121.0	114.5	113.9	109.3	107.2
Орловская область	18.9	20.0	16.9	15.1	13.7	12.6	13.2	12.2
Рязанская область	17.3	13.8	13.5	11.1	10.6	9.7	9.5	9.7
Смоленская область	28.6	24.6	23.1	22.8	20.9	18.2	17.0	14.8
Тамбовская область	22.9	20.3	17.6	16.0	13.8	13.5	11.7	11.7
Тверская область	40.6	38.9	35.7	33.9	29.8	28.9	25.5	20.1
Тульская область	20.5	19.6	18.2	18.0	15.9	14.7	13.9	12.6
Ярославская область	45.2	34.8	29.5	26.7	21.3	18.5	17.3	15.4

¹⁾ По данным Министерства внутренних дел Российской Федерации.

ВАЛОВОЙ РЕГИОНАЛЬНЫЙ ПРОДУКТ**ИНДЕКС ФИЗИЧЕСКОГО ОБЪЕМА
ВАЛОВОГО РЕГИОНАЛЬНОГО ПРОДУКТА**

(процентов)

	2005	2007	2008	2009	2010	2011	2012
Российская Федерация	107.6	108.3	105.7	92.4	104.6	105.4	103.1
Центральный							
федеральный округ	109.8	108.9	107.5	89.2	103.0	104.8	103.7
Белгородская область	107.4	113.2	112.3	101.5	109.8	111.0	105.5
Брянская область	105.9	111.4	106.2	91.2	104.5	108.2	108.3
Владимирская область	100.2	114.0	101.2	94.8	106.7	102.9	102.2
Воронежская область	106.3	112.9	108.0	96.3	101.2	111.4	109.3
Ивановская область	104.8	112.3	99.9	93.2	101.8	100.6	96.4
Калужская область	105.6	112.6	115.8	93.6	110.1	112.9	109.6
Костромская область	103.6	106.5	103.9	90.2	106.3	103.9	104.1
Курская область	104.5	109.3	104.1	96.0	103.0	108.4	104.7
Липецкая область	101.7	108.0	103.6	93.5	104.0	104.8	101.8
г. Москва	112.5	108.3	107.7	87.2	101.4	102.8	103.0
Московская область	107.6	110.5	108.2	90.4	107.7	108.1	104.8
Орловская область	107.9	106.0	106.3	85.8	103.4	113.3	103.9
Рязанская область	105.7	104.4	103.8	93.6	104.5	108.6	105.0
Смоленская область	105.0	109.0	107.6	95.4	107.4	104.7	104.2
Тамбовская область	104.5	110.5	105.8	99.6	97.0	112.8	108.9
Тверская область	102.0	107.7	107.4	91.5	103.4	105.7	100.0
Тульская область	106.5	112.1	107.4	93.1	103.6	105.3	102.5
Ярославская область	105.9	106.5	101.1	91.9	103.0	107.0	104.6

ВАЛОВОЙ РЕГИОНАЛЬНЫЙ ПРОДУКТ НА ДУШУ НАСЕЛЕНИЯ

(в текущих основных ценах; рублей)

	2005	2007	2008	2009	2010	2011	2012
Российская Федерация							
(из суммы областей)	125658.7	195819	237552.2	224163.3	263828.6	317515.3	348598.9
Центральный							
федеральный округ	164887.9	267272.1	331472.2	297793	350204.2	417288.1	451536.8
Белгородская область	95911.2	156225.1	208548.1	199046.1	260015.6	331010	354982.9
Брянская область	49923.4	78518.8	96885.4	98014.5	114777.6	137187.1	166654
Владимирская область	58261	99682.5	119941.8	127815.1	155494.2	181842.6	200178.9
Воронежская область	56534.5	94849.5	122591.1	129112.5	148432.6	203575.5	243941.3
Ивановская область	40039.1	68865.7	80708.5	81286.7	103280	121945.5	129826
Калужская область	69192.2	109790.3	147929.5	152611.6	186347.8	232722	286496.7
Костромская область	63304.4	95687.2	119071.5	116856.2	146536.9	175626.6	199326.8
Курская область	72995.3	111348.4	146276.4	141833.5	171322.1	203676	226551.7
Липецкая область	121376.2	176534.6	219135.8	192165.2	211610.6	246213.8	253302.1
г. Москва	381997.1	601146.9	734242	628930.3	730774.2	859355.1	887545.2
Московская область	104738.3	188565.3	237595.8	217339.7	259421.5	304342.6	348533.8
Орловская область	64180.4	95387.1	120531.4	113848.8	134533.8	167464.9	187706.4
Рязанская область	70665.8	102982.5	128211.5	131891.2	154844.8	186187.2	215619.2
Смоленская область	63687	94432.4	121012.7	125743.1	156567.3	184184.9	205874.5
Тамбовская область	55573.9	94532.5	108653.3	123512	131456.7	159543	188358.6
Тверская область	68048.7	112021.5	139216.2	144257.9	161305	189484.3	200009.7
Тульская область	71587.4	109225.6	146465.6	136851.6	152571.7	180866.3	201038
Ярославская область	99335.1	143936.4	166711.8	165757.6	187875.5	225777.7	255297

**СТРУКТУРА ВАЛОВОГО РЕГИОНАЛЬНОГО ПРОДУКТА
ПО ВИДАМ ПЕРВИЧНЫХ ДОХОДОВ**

в 2012 г.

(в процентах)

	Валовой региональный продукт	Оплата труда наемных ра- ботников (без учета скрытой оплаты труда и смешанных доходов)	Другие чистые налоги на производство	Валовая при- быль эконо- мики и вало- вые смешан- ные доходы
Российская Федерация				
(из суммы областей)	100.0	40.4	6.5	53.1
Центральный				
федеральный округ	100.0	39.1	1.5	59.4
Белгородская область	100.0	29.9	1.9	68.2
Брянская область	100.0	41.8	1.4	56.8
Владимирская область	100.0	49.9	1.8	48.3
Воронежская область	100.0	44.0	1.6	54.4
Ивановская область	100.0	56.3	2.1	41.6
Калужская область	100.0	43.8	1.6	54.6
Костромская область	100.0	46.8	1.7	51.5
Курская область	100.0	40.2	2.0	57.8
Липецкая область	100.0	41.5	2.5	56.0
г. Москва	100.0	35.4	1.1	63.5
Московская область	100.0	45.8	2.3	51.9
Орловская область	100.0	48.9	1.4	49.7
Рязанская область	100.0	45.9	2.1	52.0
Смоленская область	100.0	48.7	1.7	49.6
Тамбовская область	100.0	43.0	1.7	55.3
Тверская область	100.0	54.0	2.2	43.8
Тульская область	100.0	48.9	1.7	49.4
Ярославская область	100.0	50.2	2.3	47.5

ПРЕДПРИЯТИЯ И ОРГАНИЗАЦИИ**ЧИСЛО ХОЗЯЙСТВУЮЩИХ СУБЪЕКТОВ**

(на конец года)

	2005	2007	2008	2009	2010	2011	2012	2013
Российская Федерация,								
тыс.	4767.3	4674.9	4771.9	4907.8	4823.3	4866.6	4886.4	4843.4
Центральный								
федеральный округ, тыс.	1879.6	1787.2	1773.2	1832.2	1871.0	1933.6	1991.7	1900.6
Белгородская область	25857	28777	29872	31180	32748	33462	33469	34821
Брянская область	20209	20524	21241	21556	21810	21807	21601	22152
Владимирская область	27868	32561	33798	34560	35952	35422	34833	35383
Воронежская область	55317	56503	55845	53870	52941	54221	54218	56126
Ивановская область	29121	27981	28963	30584	32341	30890	30533	32911
Калужская область	27880	25890	26319	26432	27135	26761	26766	27462
Костромская область	17274	17140	18149	18548	17407	17552	17916	18060
Курская область	25737	23923	22136	22763	23128	23080	23156	23424
Липецкая область	21240	21565	21045	21412	21895	21075	20731	21341
г. Москва	1221514	1096883	1066169	1106897	1161504	1218656	1281657	1173170
Московская область	195025	213079	224666	239204	224181	236263	235814	243124
Орловская область	15793	15425	16486	16923	16509	16231	16259	16564
Рязанская область	31931	32866	34732	34837	33643	33603	33048	33252
Смоленская область	23632	24075	25007	25823	25578	25728	25363	26407
Тамбовская область	16216	18100	19161	18770	19063	17926	17724	17924
Тверская область	48075	49760	46803	41901	42301	37768	35291	35614
Тульская область	35768	37270	38480	39822	37821	37591	37220	36942
Ярославская область	41111	44857	44472	47104	45021	45599	46070	45897

**ДОБЫЧА ПОЛЕЗНЫХ ИСКОПАЕМЫХ, ОБРАБАТЫВАЮЩИЕ
ПРОИЗВОДСТВА, ПРОИЗВОДСТВО И РАСПРЕДЕЛЕНИЕ
ЭЛЕКТРОЭНЕРГИИ, ГАЗА И ВОДЫ**

**ОБЪЕМ ОТГРУЖЕННЫХ ТОВАРОВ СОБСТВЕННОГО ПРОИЗВОДСТВА, ВЫПОЛНЕННЫХ
РАБОТ И УСЛУГ СОБСТВЕННЫМИ СИЛАМИ ПО ВИДАМ ЭКОНОМИЧЕСКОЙ
ДЕЯТЕЛЬНОСТИ**

(в фактически действовавших ценах; миллионов рублей)

	Добыча полезных ископаемых							
	2005	2007	2008	2009	2010	2011	2012	2013
Российская Федерация,								
млрд. руб.	3062	4489	5272	5091	6227	8031	8963	9761
Центральный								
федеральный округ	76390	541418	590703	548343	623877	833562	892151	1521216
Белгородская область	40390	56923	62221	35375	73704	110158	94390	96017
Брянская область	136	160	158	172	248	370	409	388
Владимирская область	552	1149	1672	1303	1517	1632	2143	3643
Воронежская область	988	2024	2816	2865	2737	3100	5618	9652
Ивановская область	247	458	676	429	596	664	740	687
Калужская область	928	1414	2236	1652	2001	1530	1616	3524
Костромская область	91	160	230	146	185	254	233	297
Курская область	21015	26158	33709	16707	38473	53257	48979	... ¹⁾
Липецкая область	1203	3408	4124	3084	3046	3655	5140	5618
г. Москва	4141	437158	464034	472047	488055	643044	713336	1330198
Московская область	3784	7497	11931	9612	7184	7456	8514	9101
Орловская область	71	121	130	93	90	182	288	136
Рязанская область	616	1056	1239	940	1527	1806	2237	2466
Смоленская область	620	851	1306	950	1104	1270	1777	1990
Тамбовская область	56	101	82	195	98	97	115	163
Тверская область	225	521	822	384	922	1343	1961	1772
Тульская область	955	1820	2678	1895	1810	2310	3569	4336
Ярославская область	372	440	637	494	581	1433	1086	1135

¹⁾ Данные не публикуются в целях обеспечения конфиденциальности первичных статистических данных, полученных от организаций, в соответствии с Федеральным законом от 29.11.07 № 282-ФЗ «Об официальном статистическом учете и системе государственной статистики в Российской Федерации» (ст.4 п.5; ст.9 п.1).

	Обрабатывающие производства							
	2005	2007	2008	2009	2010	2011	2012	2013
Российская Федерация, млрд. руб.	8872	13978	16864	14352	18872	22802	25098	27072
Центральный федеральный округ	2587948	4431493	5304670	4483283	5726918	6764832	7455335	8765987
Белгородская область	101734	191798	270781	241638	319536	369161	409330	404467
Брянская область	36954	59920	72687	57848	73863	91982	110055	117637
Владимирская область	81952	144721	160853	142252	189370	222325	244800	270972
Воронежская область	76779	109969	139869	132503	175892	228302	250019	258019
Ивановская область	27398	44112	54707	49501	70363	73821	82750	91907
Калужская область	55376	91071	151481	153673	281124	356188	420364	428617
Костромская область	24827	50948	63379	49822	70201	81591	96283	100103
Курская область	35524	58246	69999	70859	82608	94857	104612	114020
Липецкая область	180855	253262	317543	228463	303619	355824	382979	386962
г. Москва	1002261	1851644	2129463	1638278	2049658	2405167	2655111	3709399
Московская область	523215	908782	1069303	1032253	1241243	1425058	1528670	1609614
Орловская область	34782	47795	49613	40435	53966	66442	70810	71709
Рязанская область	53929	85367	105334	96548	129847	148009	173419	191486
Смоленская область	51398	75328	86744	80049	105017	121947	129460	137851
Тамбовская область	23070	39039	43779	46862	50413	80490	83331	89453
Тверская область	59322	90524	119022	103601	124106	142949	165889	179909
Тульская область	125102	189131	246030	190036	243146	308752	327597	366469
Ярославская область	93471	139835	154084	128661	162944	191968	219859	237394

Продолжение

Производство и распределение электроэнергии, газа и воды								
	2005	2007	2008	2009	2010	2011	2012	2013
Российская Федерация,								
млрд. руб.	1691	2146	2573	3030	3665	4219	4160	4455
Центральный								
федеральный округ	492032	640395	761655	920480	1156520	1392745	1298228	1363958
Белгородская область	14706	16144	17132	18758	22525	25058	25259	28868
Брянская область	7848	8010	9274	10540	12959	14010	14102	10924
Владимирская область	12290	13835	17246	20017	22523	26368	28155	30057
Воронежская область	16246	20814	27017	34451	42016	42596	47265	55279
Ивановская область	11568	14148	16125	18128	24728	25071	25238	27609
Калужская область	12331	7666	9189	14980	13024	15088	16812	17953
Костромская область	13621	16441	20891	21175	24703	29461	30807	33562
Курская область	23212	28592	34961	44433	54343	55638	51342	50937
Липецкая область	16893	13234	16667	17952	22716	26349	26035	27089
г. Москва	158824	253879	292051	351595	449391	593779	528916	560696
Московская область	91538	106007	136929	181525	243277	306841	262031	256321
Орловская область	8135	8621	7347	8236	9690	13674	13668	10280
Рязанская область	16108	19273	23401	25243	29031	33583	33277	36072
Смоленская область	23392	27864	35850	44413	53812	45821	46344	52194
Тамбовская область	6506	6872	8998	9748	10714	11941	13264	14354
Тверская область	22640	37214	42660	48213	59476	62821	69644	82430
Тульская область	18988	23970	24608	26831	33875	34306	35501	35885
Ярославская область	17189	17812	21309	24241	27718	30340	30570	33447

ИНДЕКСЫ ПРОМЫШЛЕННОГО ПРОИЗВОДСТВА ¹⁾

(в процентах к предыдущему году)

	2005	2007	2008	2009	2010	2011	2012	2013
Российская Федерация ²⁾	105.1	106.8	100.6	89.3	107.3	105.0	103.4	100.4
Центральный								
федеральный округ	112.4	100.4	97.5	91.8	105.5	106.9	105.7	101.4
Белгородская область	112.9	111.3	112.7	103.5	113.9	108.7	105.6	102.1
Брянская область	116.1	121.8	103.2	76.6	122.9	110.6	115.7	96.8
Владимирская область	101.4	122.6	112.3	84.4	114.7	107.4	103.4	108.0
Воронежская область	111.0	104.9	103.6	99.4	106.6	110.1	129.7	106.1
Ивановская область	110.1	112.5	99.4	85.5	107.9	105.7	104.6	106.2
Калужская область	105.8	110.7	122.9	94.7	133.5	125.3	110.2	105.9
Костромская область	108.9	105.7	100.2	83.8	115.7	108.2	103.7	104.6
Курская область	104.5	104.1	95.0	100.0	106.5	104.6	103.3	100.8
Липецкая область	102.3	103.7	94.3	86.9	110.7	111.1	107.4	100.3
г. Москва	123.5	91.1	88.1	93.7	97.8	100.7	100.4	95.3
Московская область	114.1	106.2	106.0	86.8	107.1	109.7	107.9	105.2
Орловская область	110.1	97.9	97.3	76.2	116.9	107.2	106.2	100.4
Рязанская область	105.9	111.9	105.5	88.8	111.6	109.7	100.8	105.7
Смоленская область	104.7	108.7	96.1	94.5	106.1	102.7	105.9	104.7
Тамбовская область	102.6	110.7	100.2	100.0	102.5	116.4	112.9	106.2
Тверская область	108.9	108.8	104.0	77.9	107.2	105.9	111.0	102.1
Тульская область	104.9	107.1	101.5	90.0	110.9	120.0	108.4	110.5
Ярославская область	105.5	106.8	99.0	83.4	106.2	111.3	104.1	98.5

¹⁾ С января 2014 г. Федеральная служба государственной статистики осуществила переход при расчете индексов производства на новый 2010 базисный год. В соответствии с международными требованиями и действующей практикой национальных статистических служб осуществлен обязательный при переходе на новый базисный год ретроспективный пересчет индексов производства за 2010-2013 гг.

²⁾ С учетом поправки на неформальную деятельность.

СЕЛЬСКОЕ ХОЗЯЙСТВО

ИНДЕКСЫ ФИЗИЧЕСКОГО ОБЪЕМА ПРОИЗВОДСТВА
ПРОДУКЦИИ СЕЛЬСКОГО ХОЗЯЙСТВА(в хозяйствах всех категорий;
в сопоставимых ценах в процентах к предыдущему году)

	2005	2007	2008	2009	2010	2011	2012	2013 ¹⁾
Российская Федерация	101.6	103.3	110.8	101.4	88.7	123.0	95.2	106.2
Центральный федеральный округ	102.9	106.8	114.2	104.0	84.5	134.7	104.3	106.6
Белгородская область	114.8	121.4	127.2	108.7	100.0	132.1	108.4	108.2
Брянская область	95.6	106.7	108.4	104.0	94.7	127.9	105.7	112.0
Владимирская область	108.8	103.3	94.6	112.1	79.5	130.1	110.9	93.8
Воронежская область	100.7	107.4	126.4	100.1	72.9	166.9	104.7	109.1
Ивановская область	96.0	102.1	90.4	107.3	91.5	108.7	97.1	94.2
Калужская область	93.9	107.5	102.1	105.6	92.6	108.3	103.9	93.2
Костромская область	98.6	99.0	98.4	101.7	89.1	115.2	100.3	95.4
Курская область	101.4	111.2	121.0	99.7	80.0	149.2	109.7	115.5
Липецкая область	109.6	113.0	119.7	102.2	78.3	147.4	102.8	112.6
Московская область	101.3	102.1	99.2	107.3	84.1	121.9	93.2	101.6
Орловская область	99.8	104.4	125.6	100.9	85.0	131.8	105.2	106.9
Рязанская область	102.7	93.8	116.7	108.9	74.3	120.5	106.8	97.3
Смоленская область	93.3	104.9	100.2	97.5	92.3	116.6	100.6	101.6
Тамбовская область	109.5	101.9	124.2	100.1	73.0	163.9	107.9	125.8
Тверская область	93.5	100.4	98.8	98.8	93.5	131.5	92.8	98.0
Тульская область	104.3	107.5	112.7	105.4	77.5	115.5	106.3	95.2
Ярославская область	101.1	101.4	100.0	103.8	92.7	112.2	107.8	99.6
г. Москва	-	-	-	-	-	-	114.2	83.8

¹⁾ Предварительные данные.

**ПОСЕВНЫЕ ПЛОЩАДИ
ВСЕХ СЕЛЬСКОХОЗЯЙСТВЕННЫХ КУЛЬТУР**
(в хозяйствах всех категорий, тысяч гектаров)

	2005	2007	2008	2009	2010	2011	2012	2013
Российская Федерация,								
млн. га	75.8	74.8	76.9	77.8	75.2	76.7	76.3	78.1
Центральный								
федеральный округ,								
млн. га	14.0	13.4	14.0	14.3	13.9	14.5	14.5	14.9
Белгородская область	1287.5	1329.3	1385.7	1388.3	1248.5	1369.1	1389.3	1432.2
Брянская область	654.8	618.4	641.2	658.7	671.6	727.4	755.9	780.4
Владимирская область	409.1	377.8	377.9	351.7	331.2	336.6	340.1	336.3
Воронежская область	2147.9	2135.3	2333.8	2443.7	2336.6	2473.5	2496.4	2550.9
Ивановская область	256.9	236.0	238.7	234.8	219.2	227.0	220.1	226.3
Калужская область	370.7	327.4	341.4	327.5	302.1	310.4	318.2	312.9
Костромская область	328.8	285.5	258.5	238.6	207.1	199.2	190.0	191.5
Курская область	1197.6	1211.9	1327.5	1356.6	1355.3	1459.3	1481.7	1543.2
Липецкая область	1050.0	1097.4	1151.1	1193.8	1214.4	1232.0	1212.7	1293.4
Московская область	699.4	626.7	611.6	575.8	550.7	547.8	523.1	505.6
Орловская область	1079.9	957.9	1025.8	1082.5	1076.5	1083.1	1099.1	1123.1
Рязанская область	808.2	786.8	808.6	794.7	771.1	802.6	819.0	845.2
Смоленская область	547.4	447.3	451.0	455.3	455.8	474.3	474.9	453.7
Тамбовская область	1282.1	1314.3	1414.8	1461.3	1426.7	1500.8	1474.9	1617.8
Тверская область	688.9	598.1	571.6	617.6	633.1	652.4	643.7	635.5
Тульская область	739.6	647.1	689.2	721.7	749.5	746.7	733.4	739.4
Ярославская область	442.3	392.0	372.4	355.1	337.3	344.1	331.1	321.2
г. Москва	-	-	-	-	-	-	18.6	14.0

ВАЛОВОЙ СБОР ЗЕРНА (в весе после доработки)
(в хозяйствах всех категорий; тысяч тонн)

	2005	2007	2008	2009	2010	2011	2012	2013
Российская Федерация, млн. т	77.8	81.5	108.2	97.1	61.0	94.2	70.9	92.4
Центральный федеральный округ, млн. т	14.6	14.0	23.9	21.6	9.7	17.1	18.2	22.5
Белгородская область	2020.2	1911.3	3262.9	2384.7	1031.8	2354.0	2498.4	3015.0
Брянская область	474.0	418.3	552.0	608.7	381.1	539.2	585.8	672.8
Владимирская область	172.2	173.3	178.0	194.3	110.2	164.1	179.8	106.2
Воронежская область	2346.0	2178.2	4528.6	3473.8	854.2	3047.5	3111.3	3814.6
Ивановская область	92.7	111.2	100.9	130.3	81.8	102.8	124.7	86.6
Калужская область	120.6	133.7	190.5	196.8	138.8	148.3	165.7	105.4
Костромская область	72.7	91.6	82.6	83.7	48.7	68.0	59.9	46.2
Курская область	1903.2	1926.0	3351.5	3054.1	1526.4	2649.4	2844.2	3602.5
Липецкая область	1907.9	1794.0	2913.4	2725.2	1214.5	1972.5	1866.5	2541.4
Московская область	210.6	190.6	243.8	237.1	172.2	221.8	238.8	177.2
Орловская область	1670.1	1353.6	2282.3	2393.1	1507.8	1676.9	2072.3	2558.9
Рязанская область	871.0	945.5	1554.5	1569.6	655.1	938.3	1059.1	1254.6
Смоленская область	137.6	118.7	158.3	166.3	85.8	207.0	217.0	188.3
Тамбовская область	1576.6	1581.1	2869.7	2632.6	925.6	1919.8	1866.0	2993.4
Тверская область	128.2	138.6	147.5	121.3	62.5	90.1	82.4	86.4
Тульская область	828.0	862.6	1333.1	1476.5	856.1	890.6	1140.9	1199.5
Ярославская область	71.2	92.1	102.8	102.8	51.0	78.6	78.6	60.6
г. Москва	-	-	-	-	-	-	3.1	4.1

ВАЛОВОЙ СБОР САХАРНОЙ СВЕКЛЫ (фабричной)
(в хозяйствах всех категорий; тысяч тонн)

	2005	2007	2008	2009	2010	2011	2012	2013
Российская Федерация, млн. т	21.3	28.8	29.0	24.9	22.3	47.6	45.1	39.3
Центральный федеральный округ, млн. т	10.9	16.2	15.3	13.8	10.2	27.3	26.4	22.0
Белгородская область	2519.2	3303.5	2669.5	2391.7	1788.2	4335.3	4299.9	3057.0
Брянская область	71.4	123.9	132.4	134.2	103.0	136.0	182.8	175.5
Воронежская область	2946.2	3498.9	3505.2	3024.5	1793.0	6991.6	6167.3	4455.7
Курская область	1235.2	2932.7	2723.4	2753.1	2161.6	4416.6	4739.8	3719.9
Липецкая область	1666.4	2117.6	1891.3	1780.4	1259.5	3498.8	4021.3	3729.4
Орловская область	335.1	1011.8	926.4	842.5	716.2	1716.2	1827.6	2022.9
Рязанская область	235.4	317.5	350.4	381.2	212.8	648.7	556.7	249.8
Тамбовская область	1629.8	2635.3	2758.2	2354.1	1905.9	5093.5	4304.4	4382.6
Тульская область	221.1	242.3	296.7	139.2	226.3	455.9	270.4	175.8

ПОГОЛОВЬЕ КРУПНОГО РОГАТОГО СКОТА

(в хозяйствах всех категорий; на конец года; тысяч голов)

	2005	2007	2008	2009	2010	2011	2012	2013
Российская Федерация,								
млн. голов	21.6	21.5	21.0	20.7	20.0	20.1	19.9	19.6
Центральный								
федеральный округ	3749.3	3387.6	3117.2	2989.2	2867.7	2845.8	2854.6	2834.9
Белгородская область	325.2	313.1	279.9	268.3	247.3	235.3	232.7	226.7
Брянская область	236.3	214.7	197.2	189.0	182.2	213.3	250.1	332.5
Владимирская область	152.4	145.1	137.7	138.5	140.0	145.1	141.9	141.6
Воронежская область	388.5	361.0	350.9	358.2	367.6	386.2	421.6	428.6
Ивановская область	107.2	99.0	87.7	84.1	81.5	76.2	71.8	70.5
Калужская область	144.7	133.7	128.0	130.0	130.5	131.8	132.8	130.6
Костромская область	102.4	92.1	82.6	75.3	69.8	66.8	63.2	61.3
Курская область	278.4	263.3	236.1	209.9	204.6	199.7	194.2	175.5
Липецкая область	219.5	192.2	166.3	158.2	145.9	143.7	138.6	125.6
Московская область	363.4	332.0	313.6	293.5	276.3	260.6	238.9	233.7
Орловская область	213.1	173.5	157.1	151.6	139.6	134.9	133.6	125.9
Рязанская область	259.0	221.6	202.0	193.7	180.4	177.7	175.6	172.7
Смоленская область	185.4	158.0	142.9	136.9	138.9	141.3	138.0	123.1
Тамбовская область	192.9	171.2	159.7	153.4	146.0	144.1	141.8	141.6
Тверская область	241.6	218.3	198.5	185.8	171.7	158.6	143.8	123.1
Тульская область	151.3	130.3	118.2	112.1	105.7	100.9	96.1	90.5
Ярославская область	188.1	168.5	158.9	150.7	139.8	130.0	127.3	122.1
г. Москва	-	-	-	-	-	-	12.6	9.2

	Продолжение							
	2005	2007	2008	2009	2010	2011	2012	2013
в том числе коров								
Российская Федерация,								
млн. голов	9.5	9.3	9.1	9.0	8.8	9.0	8.9	8.7
Центральный								
федеральный округ	1701.4	1492.9	1392.5	1307.0	1266.7	1240.9	1210.0	1192.3
Белгородская область	137.2	126.3	123.5	115.5	108.0	102.3	97.7	93.1
Брянская область	125.1	111.1	103.8	96.5	94.9	95.5	96.3	134.1
Владимирская область	67.8	63.8	61.6	59.6	60.7	62.7	61.1	60.5
Воронежская область	154.2	152.1	144.8	145.6	150.2	155.0	163.4	172.9
Ивановская область	47.8	43.1	40.2	38.5	37.8	34.9	32.6	30.7
Калужская область	66.8	59.0	57.4	56.0	56.9	57.9	57.9	56.0
Костромская область	47.5	43.2	39.9	36.0	33.1	31.8	29.7	27.4
Курская область	129.4	117.0	104.5	92.5	91.0	90.3	84.9	75.6
Липецкая область	85.1	66.3	60.3	57.8	55.8	54.7	52.2	50.2
Московская область	167.5	151.8	147.3	136.0	129.9	121.0	110.6	105.9
Орловская область	85.3	65.7	61.3	56.2	52.7	53.7	52.8	46.6
Рязанская область	118.7	99.5	86.4	79.8	75.9	74.9	73.0	69.3
Смоленская область	109.4	89.1	82.9	77.2	77.5	78.7	74.8	65.9
Тамбовская область	84.3	67.0	59.0	54.9	50.1	49.3	48.1	48.5
Тверская область	118.3	101.0	94.3	87.9	80.9	74.1	68.1	56.5
Тульская область	72.9	62.4	54.9	49.5	47.8	44.9	42.2	38.6
Ярославская область	84.0	74.6	70.4	67.7	63.4	59.2	59.0	56.5
г. Москва	-	-	-	-	-	-	5.6	4.2

ПОГОЛОВЬ СВИНЕЙ

(в хозяйствах всех категорий; на конец года; тысяч голов)

	2005	2007	2008	2009	2010	2011	2012	2013
Российская Федерация,								
млн. голов	13.8	16.3	16.2	17.2	17.2	17.3	18.8	19.1
Центральный								
федеральный округ	2661.1	3625.0	4239.6	4971.9	5239.4	5988.5	7635.9	8234.6
Белгородская область	534.6	1132.2	1669.4	2055.9	2142.3	2700.0	3304.4	3481.5
Брянская область	120.0	124.2	137.4	153.3	157.4	187.5	261.0	304.7
Владимирская область	103.3	119.0	119.5	132.1	118.7	141.7	160.4	156.1
Воронежская область	366.3	415.9	411.9	479.0	489.5	484.8	658.1	510.3
Ивановская область	30.5	25.0	17.1	17.5	16.8	15.4	13.7	11.6
Калужская область	42.4	52.8	51.0	55.0	65.3	64.7	73.3	64.1
Костромская область	39.6	41.8	39.5	43.4	46.4	46.8	50.8	33.4
Курская область	220.8	271.9	291.2	299.4	337.8	382.4	784.5	961.1
Липецкая область	145.3	268.2	296.2	387.6	402.4	412.2	503.0	522.5
Московская область	143.3	244.0	245.6	267.6	295.8	298.6	310.4	260.3
Орловская область	236.8	217.6	263.9	315.1	347.7	322.3	326.6	376.4
Рязанская область	82.7	83.5	90.8	141.2	142.0	155.2	172.0	181.8
Смоленская область	90.5	108.8	94.9	84.1	85.0	98.8	128.6	200.2
Тамбовская область	187.2	207.0	186.5	265.2	259.8	289.6	484.2	799.3
Тверская область	104.3	113.3	138.0	97.0	160.4	210.2	168.1	156.8
Тульская область	137.7	128.8	114.1	114.5	113.2	119.2	124.8	109.8
Ярославская область	75.9	71.1	72.5	64.0	58.8	59.2	61.6	57.7
г. Москва	-	-	-	-	-	-	50.4	47.3

ПРОИЗВОДСТВО СКОТА И ПТИЦЫ НА УБОЙ (в убойном весе)

(в хозяйствах всех категорий; тысяч тонн)

	2005	2007	2008	2009	2010	2011	2012	2013
Российская Федерация,								
млн. т	5.0	5.8	6.3	6.7	7.2	7.5	8.1	8.5
Центральный								
федеральный округ	1104.9	1428.3	1656.6	1859.0	2052.0	2217.6	2561.7	2942.6
Белгородская область	202.8	381.3	538.8	675.1	789.0	874.4	1021.4	1170.6
Брянская область	53.1	77.9	85.1	84.5	89.0	101.3	121.4	144.7
Владимирская область	39.8	42.2	42.8	43.9	45.7	45.4	51.1	56.5
Воронежская область	112.8	122.8	130.2	161.0	185.4	203.7	223.9	253.1
Ивановская область	23.1	24.3	23.3	23.3	23.8	27.2	27.3	25.7
Калужская область	37.4	44.0	51.6	55.3	55.4	57.3	59.0	68.5
Костромская область	23.8	22.9	23.6	22.5	22.5	22.0	21.1	19.4
Курская область	70.6	75.6	78.2	82.8	85.7	88.4	120.6	217.7
Липецкая область	72.6	112.7	128.2	139.2	152.3	165.4	172.8	202.9
Московская область	136.8	172.9	186.3	188.0	190.3	203.2	215.5	208.9
Орловская область	59.9	56.3	58.9	63.9	75.9	72.3	70.4	72.8
Рязанская область	48.8	45.2	47.7	49.3	53.3	50.9	54.3	48.8
Смоленская область	28.8	30.8	32.8	33.4	32.9	36.0	37.2	41.3
Тамбовская область	56.7	57.2	57.5	60.1	67.2	72.3	141.9	192.1
Тверская область	40.4	45.9	52.3	53.6	58.1	78.0	86.3	80.1
Тульская область	63.8	76.4	77.1	78.0	76.8	66.3	71.2	70.9
Ярославская область	33.6	39.9	42.2	45.1	48.9	53.6	56.7	58.0
г. Москва	-	-	-	-	-	-	9.6	10.6

ПРОИЗВОДСТВО МОЛОКА

(в хозяйствах всех категорий; тысяч тонн)

	2005	2007	2008	2009	2010	2011	2012	2013
Российская Федерация,								
млн. т	31.1	32.0	32.4	32.6	31.8	31.6	31.8	30.5
Центральный федеральный округ,								
млн. т	6.4	6.2	6.2	6.0	5.8	5.7	5.8	5.5
Белгородская область	517.8	551.5	573.2	582.1	557.4	538.9	557.7	542.7
Брянская область	437.8	380.5	358.2	351.2	337.3	336.5	350.7	332.0
Владимирская область	303.1	321.4	317.1	310.0	311.9	333.7	359.7	346.6
Воронежская область	618.2	641.5	648.4	665.4	683.3	708.1	742.4	755.9
Ивановская область	183.3	191.1	180.1	170.4	168.1	164.7	163.3	150.6
Калужская область	241.6	225.1	226.3	232.1	232.6	227.9	234.0	219.7
Костромская область	156.1	167.8	157.0	145.6	133.2	127.6	121.0	111.3
Курская область	396.7	394.1	415.3	400.1	384.3	392.6	394.2	359.4
Липецкая область	337.8	321.8	296.8	286.4	274.5	285.3	275.1	253.3
Московская область	950.2	916.3	889.6	833.5	769.4	727.5	693.0	643.9
Орловская область	294.3	244.0	252.0	252.9	236.2	228.1	229.3	214.7
Рязанская область	382.6	375.2	369.9	370.6	364.4	366.2	370.5	354.9
Смоленская область	372.1	328.0	334.2	315.7	299.9	324.1	325.8	298.3
Тамбовская область	280.9	281.0	270.9	250.9	232.9	221.0	221.1	221.6
Тверская область	388.9	359.7	347.3	330.9	297.2	270.5	250.8	223.2
Тульская область	269.0	243.0	242.4	226.9	205.8	202.0	192.9	173.1
Ярославская область	301.1	303.9	293.2	279.6	264.8	253.7	261.1	263.3
г. Москва	-	-	-	-	-	-	41.6	29.6

ПРОИЗВОДСТВО ЯИЦ

(в хозяйствах всех категорий; миллионов штук)

	2005	2007	2008	2009	2010	2011	2012	2013
Российская Федерация,								
млрд. шт.	37.1	38.2	38.1	39.4	40.6	41.1	42.0	41.3
Центральный								
федеральный округ	7834.8	8212.4	7990.7	8232.5	8555.9	8557.1	8773.3	8499.2
Белгородская область	810.0	1146.5	1414.9	1376.8	1485.1	1492.1	1438.5	1215.0
Брянская область	414.3	361.0	349.9	341.2	319.1	315.0	314.2	343.3
Владимирская область	520.9	510.1	501.1	499.9	512.1	518.3	569.8	522.8
Воронежская область	668.6	646.0	638.8	664.4	673.5	725.9	785.5	856.9
Ивановская область	297.1	304.6	299.1	301.9	376.1	379.3	371.7	390.2
Калужская область	192.0	203.0	215.4	237.0	170.5	111.8	116.5	126.2
Костромская область	525.1	556.7	554.0	608.8	611.9	646.1	645.6	672.6
Курская область	323.5	262.1	207.0	219.6	231.3	232.2	237.3	223.7
Липецкая область	489.2	453.6	491.7	504.4	523.8	546.7	590.7	579.1
Московская область	857.8	940.2	561.0	567.4	511.9	325.6	249.5	251.4
Орловская область	271.0	221.5	202.3	185.2	187.7	170.6	163.2	154.5
Рязанская область	358.5	418.9	481.9	560.5	649.4	688.2	740.2	736.7
Смоленская область	243.6	246.9	250.4	232.8	233.3	262.2	274.7	313.8
Тамбовская область	336.3	228.9	212.9	219.6	223.7	221.4	227.9	187.6
Тверская область	294.7	222.5	175.0	115.0	106.6	101.8	94.3	85.1
Тульская область	565.5	684.2	592.2	588.8	604.5	571.7	516.8	351.7
Ярославская область	666.7	805.7	843.0	1009.3	1135.6	1248.3	1403.6	1458.2
г. Москва	-	-	-	-	-	-	33.3	30.2

СТРОИТЕЛЬСТВО

ОБЪЕМ РАБОТ, ВЫПОЛНЕННЫХ ПО ВИДУ ЭКОНОМИЧЕСКОЙ ДЕЯТЕЛЬНОСТИ

«СТРОИТЕЛЬСТВО»

(в фактически действовавших ценах; миллионов рублей)

	2005	2007	2008	2009	2010	2011	2012	2013	2013 в процен- тах к 2012 (в сопос- тави- мых ценах)
Российская Федерация, млрд. руб.	1754.4	3293.3	4528.1	3998.3	4454.2	5140.3	5711.8	5917.2	98.5
Центральный федеральный округ, млрд. руб.	517.2	942.8	1214.8	1068.1	1159.7	1270.5	1418.0	1491.1	98.8
Белгородская область	14760.7	32723.9	43588.6	29832.4	41302.7	70808.0	80017.7	71282.4	84.6
Брянская область	4122.9	8145.5	11862.0	11499.0	13900.9	16941.9	18018.5	22496.7	110.4
Владимирская область	6446.5	16250.7	20594.4	20069.0	21308.9	23311.6	27075.8	30211.4	103.0
Воронежская область	11125.2	23289.2	32482.4	31139.4	40755.1	49766.9	61988.0	68052.3	104.1
Ивановская область	3620.0	10403.7	12064.7	15007.8	12800.8	16221.5	16234.7	18578.8	106.7
Калужская область	7622.6	15433.7	24283.7	23378.8	26812.4	33775.3	42733.8	42436.0	98.1
Костромская область	3916.0	7991.2	9680.4	8416.9	8960.5	8045.9	8485.2	8307.4	91.6
Курская область	7125.6	14665.9	20444.9	19970.0	23305.9	29581.8	33648.1	36918.3	100.2
Липецкая область	12255.4	19994.0	23378.1	25591.1	25716.5	28464.8	31372.2	34266.8	105.3
г. Москва	252215.5	468172.7	597413.4	522941.7	553874.9	549075.8	609729.3	674276.8	108.2
Московская область	120237.3	217631.9	271169.1	210355.6	230771.3	265066.0	303071.6	289351.4	88.6
Орловская область	4255.2	7981.4	10923.4	7988.3	7859.7	9497.9	14687.0	15439.0	97.4
Рязанская область	12164.9	22072.0	28061.5	18685.1	25768.3	31881.5	36509.6	41782.7	111.3
Смоленская область	7214.4	10895.5	15704.4	15609.3	19341.4	25566.2	26524.3	25343.7	88.8
Тамбовская область	6583.3	12142.3	16551.3	17793.5	17560.1	20470.3	24209.6	27398.8	108.5
Тверская область	13597.9	12154.0	19999.5	25974.7	27771.4	32534.6	19866.3	16457.2	77.4
Тульская область	9851.5	18243.6	23377.1	31454.0	25041.6	19624.9	22284.9	24984.5	103.2
Ярославская область	20124.0	24620.1	33269.2	32400.2	36823.7	39816.9	41496.8	43495.3	99.1

ВВОД В ДЕЙСТВИЕ ЖИЛЫХ ДОМОВ

(тысяч квадратных метров общей площади)

	2005	2007	2008	2009	2010	2011	2012	2013
Российская Федерация,								
млн. м ²	43.6	61.2	64.1	59.9	58.4	62.3	65.7	70.5
Центральный								
федеральный округ	15261	19894	19134	18893	17461	18064	18221	20255
Белгородская область	831	1064	1112	1097	1100	1148	1215	1295
Брянская область	198	299	322	353	391	421	453	527
Владимирская область	327	376	419	451	481	438	508	519
Воронежская область	784	974	1121	888	1050	996	1110	1349
Ивановская область	106	142	171	187	191	217	222	232
Калужская область	263	458	632	457	501	598	613	657
Костромская область	117	140	149	180	151	156	205	228
Курская область	298	376	447	456	381	394	426	496
Липецкая область	508	705	722	732	737	762	807	858
г. Москва	4649	4825	3264	2704	1768	1808	3050	3146
Московская область	5297	7805	7881	8452	7939	8244	6663	7407
Орловская область	248	310	326	302	249	334	359	379
Рязанская область	301	457	503	510	466	478	512	553
Смоленская область	270	300	345	346	348	371	261	411
Тамбовская область	350	502	560	559	569	603	636	704
Тверская область	291	419	347	450	452	422	410	505
Тульская область	199	322	417	395	395	263	310	503
Ярославская область	224	420	397	376	291	411	461	487

ТОРГОВЛЯ

ОБОРОТ РОЗНИЧНОЙ ТОРГОВЛИ

(в фактически действовавших ценах; миллионов рублей)

	2005	2007	2008	2009	2010	2011	2012	2013
Российская Федерация,								
млрд. руб.	7041.5	10869.0	13944.2	14599.2	16512.0	19104.3	21394.5	23685.9
Центральный								
федеральный округ,								
млрд. руб.	2600.7	3742.0	4662.4	4939.3	5644.6	6594.4	7287.6	8036.4
Белгородская область	45614	84140	113628	125594	143302	166558	199861	223658
Брянская область	38597	63372	84392	93790	110850	135801	152516	173077
Владимирская область	31541	62526	83270	88193	101593	122487	148174	164720
Воронежская область	83280	116769	166558	184946	215519	264359	324310	368596
Ивановская область	21148	37976	57855	59159	71001	90945	115478	127422
Калужская область	39276	63535	80731	85169	98857	119066	134022	145285
Костромская область	18669	29328	38142	40343	49162	57601	63254	69017
Курская область	37071	63264	79795	86939	97695	115979	131876	145858
Липецкая область	42015	68721	93375	104425	117750	138577	156043	175735
г. Москва	1586084	2040280	2365583	2527566	2882417	3322047	3639715	4016987
Московская область	369929	660751	887417	893868	1016780	1207783	1259362	1360002
Орловская область	26083	38570	52705	53636	62813	73855	82138	90421
Рязанская область	36306	59148	82794	88622	97030	112883	129543	141308
Смоленская область	39033	58301	77284	85315	98023	109596	120556	131051
Тамбовская область	38832	62610	85132	89859	98311	115035	132277	150033
Тверская область	58501	80117	103869	111368	126770	142302	161705	177080
Тульская область	48490	84233	118106	127336	151331	171442	191664	209056
Ярославская область	40236	68314	91730	93207	105411	128071	145088	167102

ИНДЕКСЫ ФИЗИЧЕСКОГО ОБЪЕМА ОБОРОТА РОЗНИЧНОЙ ТОРГОВЛИ

(в сопоставимых ценах; в процентах к предыдущему году)

	2005	2007	2008	2009	2010	2011	2012	2013
Российская Федерация	112.8	116.1	113.7	94.9	106.5	107.1	106.3	103.9
Центральный								
федеральный округ	110.0	112.0	111.4	95.9	107.4	108.2	104.9	103.6
Белгородская область	113.4	124.5	119.7	100.8	108.3	109.1	115.7	105.3
Брянская область	114.2	118.8	115.5	98.8	109.3	112.6	106.7	106.4
Владимирская область	116.0	132.1	117.4	95.8	109.1	111.6	115.4	104.2
Воронежская область	113.6	115.8	125.3	98.2	109.6	112.8	119.0	106.8
Ивановская область	110.6	117.9	133.9	92.0	112.2	117.1	120.4	103.7
Калужская область	112.6	118.1	109.1	94.2	109.4	110.6	106.6	101.2
Костромская область	107.3	116.9	114.8	94.9	113.8	108.3	104.9	102.6
Курская область	111.0	118.6	107.4	95.4	105.5	109.6	108.0	105.9
Липецкая область	112.5	120.0	117.3	100.0	106.9	109.2	107.5	107.0
г. Москва	106.2	105.1	105.3	97.0	106.8	106.6	101.7	103.5
Московская область	119.1	124.9	119.6	92.0	107.8	110.8	104.6	101.6
Орловская область	112.2	123.1	121.3	91.6	110.5	109.0	106.4	103.9
Рязанская область	110.5	121.8	120.7	96.3	103.2	107.6	109.1	101.6
Смоленская область	113.9	114.0	115.4	98.3	107.8	103.0	105.1	102.7
Тамбовская область	120.4	119.3	118.1	94.0	104.1	109.3	110.0	107.2
Тверская область	134.1	106.5	113.4	96.9	106.9	104.8	108.5	103.0
Тульская область	113.8	126.4	120.4	96.6	110.7	104.9	106.1	102.4
Ярославская область	116.3	119.6	116.2	90.4	105.7	111.5	107.4	107.6

ОБОРОТ ОПТОВОЙ ТОРГОВЛИ

(в фактически действовавших ценах; миллионов рублей)

	Оборот оптовой торговли						
	2007	2008	2009	2010	2011	2012	2013
Российская Федерация,							
млрд. руб.	24015.6	31136.4	28258.8	32153.5	39154.0	42946.0	45076.8
Центральный							
федеральный округ,							
млрд. руб.	12391.3	16646.1	15539.8	17548.5	21825.5	23658.5	24563.5
Белгородская область	191064	253424	236270	255524	256186	293759	321228
Брянская область	67453	81760	81754	105755	129241	143493	172485
Владимирская область	83698	107255	109492	131929	152662	177727	196620
Воронежская область	139047	140888	173954	250207	296226	388793	411945
Ивановская область	44579	61461	71663	96759	117992	155320	179705
Калужская область	71105	93849	103958	97496	95750	126770	143594
Костромская область	31274	38692	36589	58350	75536	87151	91951
Курская область	87321	92306	75219	97225	113430	144516	161499
Липецкая область	108345	152932	142237	176335	202066	219808	224212
г. Москва	8884079	12270228	11376529	12001090	15110363	17112017	18006524
Московская область	2041157	2581190	2450099	3420876	4319577	3737334	3466709
Орловская область	46726	56796	46266	53251	59902	80918	111504
Рязанская область	92224	100730	109752	140287	165548	197326	214651
Смоленская область	42036	63279	58758	79172	107878	137937	169572
Тамбовская область	56607	79165	82038	100030	84576	105816	120054
Тверская область	102073	125596	113516	150161	135298	123715	115698
Тульская область	107078	116151	112908	139920	176510	184556	194133
Ярославская область	195451	230436	158811	194150	226760	241533	261455

Продолжение

В том числе оборот оптовой торговли организаций оптовой торговли

	2007	2008	2009	2010	2011	2012	2013
Российская Федерация,							
млрд. руб.	19604.6	25549.6	23514.8	25955.6	31205.7	33595.7	35629.2
Центральный							
федеральный округ,							
млрд. руб.	10557.9	14187.0	13672.2	14919.4	18386.5	19213.6	19785.5
Белгородская область	155307	192106	191081	210045	215624	249285	275230
Брянская область	59125	69877	74923	96690	112144	121386	144659
Владимирская область	63148	77815	89032	106854	100667	121172	124259
Воронежская область	100852	113542	135071	173050	219229	308348	332004
Ивановская область	35598	47096	61781	84758	101428	129706	149135
Калужская область	54718	72048	88180	81806	79045	100781	105248
Костромская область	25233	30337	30365	50457	59602	75735	80047
Курская область	60111	61996	53666	70495	83906	106841	122328
Липецкая область	83627	110550	112903	145206	169919	183625	189869
г. Москва	7878440	10666794	10247184	10513253	13147312	14297987	14898272
Московская область	1527578	2159087	2071871	2731398	3347054	2656329	2403269
Орловская область	34734	41553	38708	45287	48843	65866	92582
Рязанская область	79068	89793	99123	126029	149251	175089	189646
Смоленская область	21472	40124	37941	55763	72532	99215	131560
Тамбовская область	47937	65215	70429	87015	71730	92597	105784
Тверская область	68476	87922	81566	116227	113456	99671	92614
Тульская область	94752	100747	89419	109747	149370	156370	157274
Ярославская область	167692	160405	98949	115278	145378	173597	191690

УСЛУГИ НАСЕЛЕНИЮ

ОБЪЕМ ПЛАТНЫХ УСЛУГ НАСЕЛЕНИЮ

(в фактически действовавших ценах; миллионов рублей)

	2005	2007	2008	2009	2010	2011	2012	2013
Российская Федерация,								
млрд. руб.	2271.7	3424.7	4079.6	4504.5	4943.5	5540.7	6036.8	6927.5
Центральный								
федеральный округ,								
млрд. руб.	858.5	1262.0	1460.3	1583.1	1701.3	1872.2	2017.1	2340.1
Белгородская область	13641	22575	30666	37793	44437	49776	53115	64115
Брянская область	13747	20630	24723	26946	30111	34125	36157	40064
Владимирская область	13992	22617	27066	33495	38780	43514	49433	59776
Воронежская область	21108	32512	39737	48503	59386	68502	77445	90948
Ивановская область	9990	14350	16815	19681	23032	26236	28351	32582
Калужская область	10549	17149	20961	24135	27030	30237	33168	37991
Костромская область	5524	8930	10067	11102	14584	16524	18079	21009
Курская область	10819	18644	23828	26153	28789	31263	34416	40004
Липецкая область	11541	18143	22246	26091	30928	35229	39464	45833
г. Москва	550932	784336	887217	930389	953986	1033906	1104958	1238055
Московская область	108058	167028	201491	223657	258156	285879	305363	404496
Орловская область	7524	10024	11528	14616	16888	20061	22342	26025
Рязанская область	10700	16136	19362	22364	27073	30230	32291	35332
Смоленская область	9060	13937	16238	17258	19828	22551	24020	26785
Тамбовская область	10680	16257	21579	24337	26894	29933	33599	38694
Тверская область	16451	24958	28600	30462	30556	33784	37402	41490
Тульская область	16967	25272	30846	34931	38616	45056	49520	55353
Ярославская область	17239	28489	27359	31184	32219	35406	37998	41597

ИНДЕКС ФИЗИЧЕСКОГО ОБЪЕМА ПЛАТНЫХ УСЛУГ НАСЕЛЕНИЮ

(в сопоставимых ценах; в процентах к предыдущему году)

	2005	2007	2008	2009	2010	2011	2012	2013
Российская Федерация	106.3	107.7	104.3	97.5	101.5	103.2	103.5	102.0
Центральный								
федеральный округ	103.7	104.5	101.7	95.5	99.1	101.5	102.5	102.0
Белгородская область	102.5	115.6	119.9	106.9	108.2	102.6	103.1	103.6
Брянская область	103.3	105.3	100.9	97.3	101.2	104.6	102.5	101.4
Владимирская область	110.1	110.9	107.2	106.7	107.4	102.0	107.3	108.8
Воронежская область	115.9	108.8	108.5	102.7	114.6	106.1	107.0	105.1
Ивановская область	109.1	107.5	103.4	100.0	107.3	102.8	103.5	101.6
Калужская область	107.8	112.4	108.7	98.6	105.3	102.5	103.3	100.8
Костромская область	114.6	113.9	102.5	98.5	121.7	102.8	103.4	102.4
Курская область	119.5	107.5	105.4	95.6	102.6	101.6	103.5	105.3
Липецкая область	104.2	107.4	107.9	102.3	110.5	108.2	106.7	102.5
г. Москва	101.7	102.0	99.5	93.4	94.8	100.3	101.6	102.4
Московская область	104.8	108.5	105.2	94.8	104.3	101.8	102.3	99.3
Орловская область	106.8	104.7	101.5	111.4	106.9	108.9	105.4	103.9
Рязанская область	104.0	105.6	107.1	99.2	112.2	101.4	102.3	102.5
Смоленская область	107.0	110.5	104.3	93.7	101.6	102.6	101.5	101.1
Тамбовская область	108.0	113.1	117.4	100.1	103.4	103.7	105.8	104.1
Тверская область	112.4	110.1	105.2	99.4	94.5	100.9	104.7	100.3
Тульская область	109.9	105.0	105.1	99.3	101.5	106.3	102.3	103.4
Ярославская область	110.5	107.2	85.7	100.1	95.8	99.9	101.3	97.0

ИНВЕСТИЦИИ

ИНВЕСТИЦИИ В ОСНОВНОЙ КАПИТАЛ

(в фактически действовавших ценах; миллионов рублей)

	2005	2007	2008	2009	2010	2011	2012	2013
Российская Федерация,								
млрд. руб.	3611.1	6716.2	8781.6	7976.0	9152.1	11035.7	12586.1	13255.5
Центральный								
федеральный округ	964158	1779599	2278329	1928138	2099824	2458312	2961565	3287363
Белгородская область	35022	83510	104218	73127	96313	125994	136820	129137
Брянская область	8496	21010	25298	26858	41989	48014	46551	60798
Владимирская область	17327	37775	45056	51546	50088	59769	61013	65292
Воронежская область	28652	65319	94168	94788	125826	155245	182334	216775
Ивановская область	12068	17416	26051	31956	29961	32373	28762	31601
Калужская область	13624	35012	66270	60349	74489	77354	95970	89849
Костромская область	14083	13919	16848	11334	15100	17648	21148	22250
Курская область	17864	33523	46752	41183	46093	58521	66639	70742
Липецкая область	30312	64707	88089	84317	101600	112531	93327	101050
г. Москва	456025	775682	962468	742422	732761	856424	1220097	1412086
Московская область	181260	401143	481617	380061	394284	449666	516872	574601
Орловская область	9610	24119	27242	19791	21451	34072	40429	43636
Рязанская область	23629	33630	53231	38036	40622	53163	66705	70860
Смоленская область	14371	25178	37562	34633	48833	56872	56435	55869
Тамбовская область	14698	30861	42701	48795	53980	68302	82921	98068
Тверская область	23845	36384	50222	70047	82618	94276	80464	80524
Тульская область	20804	36208	55363	61518	71526	77703	84059	89965
Ярославская область	42466	44203	55174	57377	72291	80386	81019	74262

ИНДЕКС ФИЗИЧЕСКОГО ОБЪЕМА ИНВЕСТИЦИЙ В ОСНОВНОЙ КАПИТАЛ

(в сопоставимых ценах; в процентах к предыдущему году)

	2005	2007	2008	2009	2010	2011	2012	2013
Российская Федерация	110.2	123.8	109.5	86.5	106.3	110.8	106.8	99.8
Центральный								
федеральный округ	108.4	124.2	106.9	82.1	104.4	107.2	112.9	105.0
Белгородская область	134.0	144.5	105.9	73.1	122.3	118.4	101.4	89.5
Брянская область	102.6	148.2	101.9	99.5	149.5	101.0	98.0	123.3
Владимирская область	124.4	145.2	101.3	112.6	92.6	111.5	93.5	100.2
Воронежская область	113.1	141.5	120.2	99.8	125.3	112.3	112.6	113.9
Ивановская область	112.9	99.1	129.6	118.5	86.5	96.0	88.0	102.9
Калужская область	113.3	163.5	159.9	83.6	116.4	95.8	117.3	90.2
Костромская область	104.5	92.5	103.2	66.7	124.9	109.4	113.7	100.2
Курская область	99.7	118.2	117.2	84.9	111.9	114.1	107.0	100.1
Липецкая область	100.6	129.8	118.4	93.7	116.5	102.8	78.0	103.5
г. Москва	110.3	110.9	102.5	76.4	95.8	106.6	133.1	109.2
Московская область	98.5	145.8	100.8	73.3	98.9	104.5	107.0	104.6
Орловская область	110.9	161.6	91.1	75.1	101.9	140.5	110.1	101.1
Рязанская область	112.0	112.8	128.7	71.0	100.7	122.8	121.8	102.5
Смоленская область	110.7	134.7	128.6	86.3	129.0	100.1	86.9	94.9
Тамбовская область	119.9	141.2	118.8	107.3	109.9	119.1	116.7	113.5
Тверская область	71.1	132.8	112.0	131.3	112.5	105.6	81.1	94.4
Тульская область	131.9	132.8	130.1	104.4	112.8	103.3	100.7	100.3
Ярославская область	140.5	99.6	101.0	101.5	119.4	104.2	92.4	87.0

**СТРУКТУРА ИНВЕСТИЦИЙ В ОСНОВНОЙ КАПИТАЛ
ПО ИТОЧНИКАМ ФИНАНСИРОВАНИЯ в 2013 г.¹⁾**

(в процентах к общему объему инвестиций в основной капитал)

	Собст- венные средства	Привле- ченные средства	из них		кредиты банков	
			бюджетные средства	из них федерального бюджета		
Российская Федерация	46.1	53.9	18.8	9.8	7.7	9.3
Центральный						
федеральный округ	43.2	56.8	25.4	11.0	13.2	11.6
Белгородская область	43.5	56.5	14.4	4.0	8.2	23.5
Брянская область	25.8	74.2	11.5	6.4	4.6	49.9
Владимирская область	54.8	45.2	13.1	7.7	3.7	6.7
Воронежская область	23.9	76.1	25.7	17.2	6.6	8.8
Ивановская область	22.4	77.6	27.4	14.4	7.6	4.5
Калужская область	45.4	54.6	10.7	6.3	3.5	13.2
Костромская область	52.8	47.2	19.2	12.5	4.5	6.7
Курская область	37.4	62.6	13.1	4.4	7.4	25.8
Липецкая область	59.1	40.9	14.5	7.2	4.8	13.5
г. Москва	45.5	54.5	34.1	9.5	24.6	8.7
Московская область	47.1	52.9	19.1	13.8	2.3	9.3
Орловская область	44.1	55.9	26.8	15.5	9.5	11.8
Рязанская область	47.7	52.3	17.3	10.9	5.6	10.7
Смоленская область	26.0	74.0	20.6	12.0	7.2	11.6
Тамбовская область	21.8	78.2	18.8	10.3	7.7	26.9
Тверская область	30.6	69.4	42.6	37.1	4.2	6.9
Тульская область	56.8	43.2	14.6	8.3	5.0	16.7
Ярославская область	53.0	47.0	12.4	6.1	4.1	8.8

¹⁾ Без субъектов малого предпринимательства и объема инвестиций, не наблюдаемых прямыми статистическими методами.

ИНОСТРАННЫЕ ИНВЕСТИЦИИ В ЭКОНОМИКУ ¹⁾

(миллионов долларов США)

	2005	2007	2008	2009	2010	2011	2012	2013
Российская Федерация	53651	120941	103769	81927	114746	190643	154570	170180
Центральный								
федеральный округ	28930.4	78722.1	55392.6	49435.8	76700.2	136252.9	91913.1	111359.0
Белгородская область	21.1	536.9	2399.9	48.1	45.7	3315.6	47.7	1448.0
Брянская область	17.7	17.2	43.3	35.0	25.6	44.6	57.4	99.0
Владимирская область	205.9	483.3	673.9	530.6	765.5	518.8	753.8	547.0
Воронежская область	53.3	160.3	120.4	196.3	279.6	796.5	645.4	600.0
Ивановская область	0.9	42.6	111.8	83.5	67.6	267.2	86.9	84.8
Калужская область	25.3	381.0	1503.4	1132.8	1194.5	932.4	1099.3	1328.8
Костромская область	214.8	27.8	39.6	38.4	19.7	48.7	55.6	39.4
Курская область	4.9	32.2	1.0	2.8	19.7	63.1	83.2	48.1
Липецкая область	44.2	198.9	1763.3	331.1	854.1	530.0	1587.9	1063.1
г. Москва	25228.0	70873.4	40838.4	41316.9	66183.7	123083.5	81555.0	97779.0
Московская область	2737.4	5250.3	6685.5	4528.1	6207.3	5460.2	4626.6	6336.0
Орловская область	19.7	48.7	30.3	3.5	86.0	16.0	5.3	9.1
Рязанская область	7.5	118.7	296.6	90.2	100.6	105.4	104.4	12.6
Смоленская область	29.7	31.3	92.8	254.2	292.6	359.3	334.4	381.9
Тамбовская область	5.9	38.5	36.0	2.7	15.5	12.2	2.4	16.4
Тверская область	1.4	78.2	117.0	220.3	112.9	137.7	211.4	146.5
Тульская область	235.6	176.7	429.5	488.6	366.2	504.6	191.9	1145.0
Ярославская область	77.1	226.0	210.0	132.8	63.4	57.2	464.5	274.2

¹⁾ По данным организаций, представивших статистическую отчетность, без учета органов денежно-кредитного регулирования, коммерческих банков, включая рублевые поступления, пересчитанные в доллары США.

ФИНАНСЫ

ДОХОДЫ КОНСОЛИДИРОВАННЫХ БЮДЖЕТОВ
СУБЪЕКТОВ РОССИЙСКОЙ ФЕДЕРАЦИИ ¹⁾

(миллионов рублей)

	2005	2007	2008	2009	2010	2011	2012	2013
Российская Федерация,								
млрд. руб.	2999.9	4828.5	6198.8	5926.6	6537.3	7644.2	8064.5	8165.1
Белгородская область	24730.7	41516.5	56852.7	55738.2	63512.8	81394.9	78056.2	77347.2
Брянская область	13453.8	22268.2	26563.3	31385.3	32749.9	38525.3	42543.2	44916.9
Владимирская область	15822.6	29537.9	36919.2	40718.2	43195.6	47862.5	48173.8	51425.8
Воронежская область	25090.4	41297.2	55545.5	59451.3	71235.3	77324.1	87607.5	91499.7
Ивановская область	13207.7	22018.6	24786.7	28425.3	29173.4	31900.0	34860.4	36554.0
Калужская область	14605.3	25679.1	32085.0	31142.0	38596.5	45348.3	50155.4	51162.9
Костромская область	8270.6	13677.3	18139.5	18416.0	20767.3	22265.1	24778.0	25605.1
Курская область	15163.4	22296.2	30600.0	30979.8	36842.5	41966.4	45233.0	47182.3
Липецкая область	21953.1	30634.7	40023.9	36493.8	38557.6	42544.3	44277.5	46160.0
г. Москва	523277.8	957876.0	1291479.1	1010681.5	1127684.1	1481778.2	1494480.1	1486291.9
Московская область	139118.3	234430.4	299475.3	314274.2	333556.5	371180.2	453527.6	454004.8
Орловская область	9687.6	14191.0	19373.4	19852.3	22689.9	26217.1	28419.4	30932.4
Рязанская область	14180.2	22393.7	29154.9	31841.1	37191.6	41130.4	45333.0	46285.5
Смоленская область	11283.6	17494.5	22203.3	24785.7	28446.6	33941.1	38924.5	36876.7
Тамбовская область	12699.0	19860.6	25125.3	30799.2	32223.9	38511.7	42636.9	44030.5
Тверская область	18588.3	32336.2	40021.0	45786.9	46721.8	50978.6	52665.3	57514.4
Тульская область	20735.1	32770.0	42102.0	40517.0	48245.0	49722.8	56504.8	63424.6
Ярославская область	23107.4	34708.7	42198.0	52085.9	51493.4	52906.5	59287.6	62768.8

¹⁾ По данным Минфина России.

**РАСХОДЫ КОНСОЛИДИРОВАННЫХ БЮДЖЕТОВ
СУБЪЕКТОВ РОССИЙСКОЙ ФЕДЕРАЦИИ ¹⁾**

(миллионов рублей)

	2005	2007	2008	2009	2010	2011	2012	2013
Российская Федерация,								
млрд. руб.	2941.2	4790.5	6253.1	6255.7	6636.9	7679.1	8343.2	8806.6
Белгородская область	25783.9	42366.5	59063.8	60848.2	65105.7	83780.3	82653.3	87248.5
Брянская область	14105.8	23011.1	28192.4	31121.1	33803.9	38633.2	44095.1	48678.5
Владимирская область	15413.1	29327.0	36815.8	40359.2	45006.1	45900.8	50480.7	54385.0
Воронежская область	24463.6	40754.3	54763.3	61507.9	72948.6	79522.7	89176.6	100209.5
Ивановская область	13140.4	21959.4	25382.7	29753.0	30752.9	33620.5	36408.5	39604.1
Калужская область	14953.7	25911.0	31981.1	33099.0	40793.7	47831.6	53471.5	55420.4
Костромская область	8959.6	14467.6	17335.7	21342.2	23075.7	23567.6	24751.2	27486.5
Курская область	14744.7	21729.9	29330.3	31718.2	35297.7	44058.1	46043.6	49355.2
Липецкая область	24550.6	32315.8	38620.4	39315.7	39948.4	44704.2	47298.7	51252.8
г. Москва	503760.2	929750.0	1317739.7	1156394.5	1107593.9	1400528.4	1540426.0	1534246.0
Московская область	140922.8	256130.6	316413.8	327024.2	312927.5	342532.0	393216.0	443643.6
Орловская область	9783.1	13473.8	18903.8	20464.5	22976.4	25846.4	31392.9	33718.3
Рязанская область	14825.1	23639.3	30674.5	35250.8	39300.2	44689.4	49666.3	53072.3
Смоленская область	10892.1	17065.4	23589.3	26408.6	31843.0	38527.3	41571.0	44122.3
Тамбовская область	12612.2	20506.9	26289.5	30260.0	33273.4	38311.4	42451.1	49045.8
Тверская область	18903.5	32523.3	39643.5	49485.7	50876.0	54760.4	58711.5	61328.1
Тульская область	20495.7	31880.4	41588.8	43417.7	51693.8	46961.9	59703.4	68223.2
Ярославская область	23505.7	36095.0	44442.2	52253.1	56066.7	56196.0	64547.7	70481.9

¹⁾ По данным Минфина России.

**ПОСТУПЛЕНИЕ НАЛОГОВ, СБОРОВ И ИНЫХ ОБЯЗАТЕЛЬНЫХ ПЛАТЕЖЕЙ
В БЮДЖЕТНУЮ СИСТЕМУ РОССИЙСКОЙ ФЕДЕРАЦИИ¹⁾**

(миллионов рублей)

	2005	2007	2008	2009	2010	2011	2012	2013 ²⁾
Российская Федерация,								
млрд. руб.	4627.2	6955.2	7948.9	6288.3	7662.9	9719.6	10958.2	11325.9
Центральный федеральный округ,								
млрд. руб.	1223.9	2662.4	2624.4	2136.2	2540.3	3067.1	3365.6	3406.8
Белгородская область	29146.7	40944.9	49544.5	32657.4	49210.7	68274.5	65768.4	62135.5
Брянская область	12035.1	16402.1	19203.1	23579.3	16953.7	27756.7	39246.7	33348.3
Владимирская область	16677.3	26815.9	31287.0	32672.7	37789.3	43002.1	46857.8	48333.8
Воронежская область	20057.8	32324.3	38920.9	36050.4	43936.8	52279.4	64227.1	71501.3
Ивановская область	8805.6	11966.2	15100.4	13396.4	16955.9	19197.4	23329.1	25138.3
Калужская область	14500.7	24256.3	28754.2	24007.2	37545.5	46068.5	63758.1	58061.6
Костромская область	6690.7	10742.6	13580.9	12104.2	14526.9	15677.5	18309.9	19505.3
Курская область	15814.2	21042.4	27286.9	19995.5	27988.7	29939.0	36551.4	39794.3
Липецкая область	24251.4	27193.6	30225.5	21220.8	21728.9	20918.8	24315.2	28248.2
г. Москва	801856.4	2003981.1	1834420.6	1413464.5	1671114.6	2038365.9	2166699.4	2117705.2
Московская область	157665.9	276685.1	337212.7	317725.3	379333.3	444373.8	510452.4	545665.9
Орловская область	10063.0	12082.4	15826.4	13104.3	16480.1	18998.5	19155.4	19495.6
Рязанская область	19120.3	30731.2	36813.4	36544.3	44876.9	56141.6	68464.3	90110.5
Смоленская область	12489.4	17591.0	19105.9	18950.3	22965.5	25490.7	28395.3	34240.4
Тамбовская область	9307.1	12565.3	13296.3	14227.0	15990.2	16547.1	17709.7	19561.2
Тверская область	19015.9	27055.2	30467.1	32236.5	36963.3	38010.8	45295.7	47670.8
Тульская область	15640.2	25072.8	33257.1	27581.2	28169.7	35355.7	39145.4	45422.6
Ярославская область	30726.6	44918.1	50057.8	46635.2	57756.7	70747.2	87912.5	100854.7

¹⁾ По данным Федеральной налоговой службы. В целом по Российской Федерации - уточненные данные, без корректировки данных по субъектам.

²⁾ По оперативным данным Федеральной налоговой службы.

**ЗАДОЛЖЕННОСТЬ ПО НАЛОГАМ И СБОРАМ
В БЮДЖЕТНУЮ СИСТЕМУ РОССИЙСКОЙ ФЕДЕРАЦИИ ¹⁾**
(на конец года; миллионов рублей)

	2005	2007	2008	2009	2010	2011	2012	2013 ²⁾
Российская Федерация,								
млрд. руб.	754.2	574.9	559.1	675.4	703.4	675.3	728.1	770.3
Центральный федеральный округ,								
млрд. руб.	143.8	195.3	198.9	277.1	324.9	303.1	311.8	319.7
Белгородская область	2277.5	1609.2	1552.4	2366.9	3758.5	3301.0	3531.2	3428.6
Брянская область	3414.5	1600.1	1952.4	2324.7	2555.2	3067.5	2914.9	2871.8
Владимирская область	3546.6	3261.0	3081.4	3498.1	3528.7	3438.8	3768.0	3905.6
Воронежская область	8650.4	7812.2	7045.3	7031.2	6595.5	6264.1	6845.6	6644.2
Ивановская область	3380.6	2820.2	3052.2	3705.6	3655.3	3616.0	3699.7	4314.3
Калужская область	1510.5	1170.7	1192.4	1488.0	1829.0	1942.2	1900.5	2102.4
Костромская область	2152.6	1840.6	1796.4	2799.2	2865.9	3292.9	2809.9	3015.3
Курская область	5749.9	6686.7	4552.2	4568.2	4909.4	4509.1	5026.7	5020.9
Липецкая область	1875.5	1251.1	1216.9	1264.3	1111.3	1523.2	1620.8	1421.5
г. Москва	57533.4	113014.1	110095.9	169984.8	205065.7	188243.0	204132.7	212298.4
Московская область	23461.5	26533.2	33913.6	49189.3	61181.3	57570.1	47600.5	48180.2
Орловская область	2036.7	1998.9	2328.7	2665.3	2251.7	1784.7	1741.9	1678.2
Рязанская область	3438.1	3251.4	4753.5	4036.0	3845.1	3608.8	3425.6	3680.8
Смоленская область	2926.0	2267.3	2008.3	2448.8	2153.6	2273.3	1975.5	1978.5
Тамбовская область	2257.8	2269.7	2237.3	2374.9	2334.2	2191.6	2214.8	2299.4
Тверская область	5647.9	4563.2	4295.7	4380.2	4556.6	4225.8	5167.1	5701.4
Тульская область	7643.0	7817.7	7750.2	6242.6	6234.7	6264.4	4716.6	4218.9
Ярославская область	6255.7	5504.5	6036.7	6755.4	6477.3	5965.9	8738.6	6957.8

¹⁾ По данным Федеральной налоговой службы, без учета задолженности по уплате пеней и налоговых санкций.

²⁾ По оперативным данным Федеральной налоговой службы.

ЦЕНЫ

ИНДЕКС ПОТРЕБИТЕЛЬСКИХ ЦЕН

(декабрь к декабрю предыдущего года; в процентах)

	2005	2007	2008	2009	2010	2011	2012	2013
Российская Федерация	110.9	111.9	113.3	108.8	108.8	106.1	106.6	106.5
Центральный								
федеральный округ	110.5	112.2	113.3	109.4	108.9	106.0	106.9	106.7
Белгородская область	112.6	112.3	113.6	108.9	109.0	105.5	106.2	106.2
Брянская область	111.9	114.4	115.3	110.6	110.6	105.8	107.5	107.2
Владимирская область	110.9	113.3	114.1	108.6	109.8	105.7	106.7	107.5
Воронежская область	109.7	114.2	114.3	110.9	107.9	104.1	107.3	107.1
Ивановская область	108.7	114.8	114.6	108.8	112.2	106.4	107.1	107.4
Калужская область	111.2	113.5	114.9	110.2	108.5	106.8	107.6	107.6
Костромская область	109.2	113.1	113.3	108.8	110.9	105.7	107.5	107.4
Курская область	109.4	115.9	117.5	110.9	109.5	105.5	105.8	105.9
Липецкая область	110.9	113.6	116.0	108.7	108.1	104.7	106.6	106.3
г. Москва	110.4	110.2	112.3	109.8	109.1	106.4	107.3	106.2
Московская область	111.3	113.3	111.8	110.9	108.0	105.8	105.6	107.4
Орловская область	109.5	111.3	114.3	108.6	109.0	105.8	106.8	107.4
Рязанская область	110.1	116.5	115.4	108.3	109.9	105.8	107.0	108.1
Смоленская область	111.9	114.4	116.8	110.0	110.9	106.4	106.5	106.2
Тамбовская область	109.8	112.4	115.2	108.1	108.1	105.5	107.0	107.2
Тверская область	110.9	112.7	113.2	108.3	109.7	105.3	106.7	107.2
Тульская область	110.8	115.8	116.4	109.5	110.1	105.7	107.3	107.2
Ярославская область	112.3	113.5	114.8	109.5	110.5	106.0	107.8	107.0

Международные сравнения

раздел 27



**СРАВНИТЕЛЬНЫЕ ДАННЫЕ
ПО НЕКОТОРЫМ СТРАНАМ МИРА¹⁾**

	Средне- довая чис- ленность населения ²⁾ , млн. человек	Числен- ность занятого населения, млн. человек	Валовой внутрен- ний про- дукт ³⁾ 2005=100	Индекс расходов на конеч- ное по- требле- ние до- машних хозяйств 2005=100	Индекс промыш- ленного произ- водства 2005=100	Индекс произ- водства продук- ции сель- ского хозяйства 2005=100	Индекс потреби- тельских цен 2005=100
Россия	143.5	71.4	130.1	171.4	119.3⁴⁾	131.9	198.0
Страны СНГ							
из них:							
Азербайджан	9.4	4.5	231	225 ⁵⁾	189	133	183
Армения	3.0	1.2	140	146	139	129	153
Беларусь	9.5	4.5	154	187 ⁵⁾	160	136	468
Казахстан	17.0	8.6	162	187 ⁵⁾	141	123	195
Киргизия	5.7	2.3	145	153 ⁵⁾	137	116	214
Республика Молдова ⁶⁾	3.6	1.2	135	140	93	111	181
Таджикистан	8.1	2.3	171	225 ⁵⁾	139	181	232
Узбекистан	30.2	12.5 ⁷⁾	190	...	198	163	...
Украина	45.4	20.4	111	194	96	141	212
Страны ЕС							
из них:							
Австрия	8.5	4.2	111	108	118 ⁸⁾	103	116
Бельгия	11.1	4.5	108	109	119 ⁸⁾	84	118
Болгария	7.3	2.9	117	118	103 ⁸⁾	118	148
Венгрия	9.9	3.9	99	91	112 ⁸⁾	82	143
Германия	81.9	40.1	111	106	111 ⁸⁾	106	104
Греция	11.3	3.8	87	87	75 ⁸⁾	83	123
Дания	5.6	2.7	100.4	103	88 ⁸⁾	103	117
Ирландия	4.6	1.8	104	106	108 ⁸⁾	98	112
Испания	46.2	17.3	103	99	77 ⁸⁾	94	119
Италия	60.9	22.9	97	97	84 ⁸⁾	87	106 ⁹⁾
Нидерланды	16.7	8.4	107	98	106 ⁸⁾	113	...
Польша	38.5	15.6	134	127	145 ⁸⁾	109	124
Португалия	10.5	4.6	98	97	86 ⁸⁾	102	116
Соединенное Королевство (Велико- британия)	63.2	29.4	104	102	88 ⁸⁾	98	123
Франция	63.6	25.8	105	107	89 ⁸⁾	100.3	112
Швеция	9.5	4.7	113	115	97 ⁸⁾	94	112

Продолжение

	Среднегодо- вая числен- ность на- селения ²⁾ , млн. человек	Числен- ность занятого населения, млн. человек	Валовой внутрен- ний про- дукт ³⁾ 2005=100	Индекс расходов на конеч- ное по- требле- ние до- машних хозяйств 2005=100	Индекс промыш- ленного произ- водства 2005=100	Индекс произ- водства продук- ции сель- ского хозяйства 2005=100	Индекс потреби- тельских цен 2005=100
Другие страны							
из них:							
Австралия	22.7	11.5	122	122 ¹⁰⁾	118 ⁸⁾	110	122
Индия	1213.4	...	167	...	159	131	179
Канада	34.9	17.5	111	122	92 ¹¹⁾	104	114
Китай	1350.7	767.0	200	125	125
Мексика	...	49.0	118	120	107 ⁸⁾	114	134
Норвегия	5.0	2.6	109	124	85 ⁸⁾	103	114
Новая Зеландия	4.4	...	109	...	99.9 ⁸⁾	114	121
Республика Корея	50.3	24.7	127	121	149 ⁸⁾	103	106 ⁹⁾
США	313.9	142.5	108	109 ¹⁰⁾	103 ⁸⁾	105	118
Турция	75.2	24.8	130	...	131 ⁸⁾	123	176
Япония	127.6	62.7	103	105	92 ⁸⁾	100.5	99.7 ⁹⁾

¹⁾ По России и странам СНГ данные приведены за 2013 г., по другим странам – за 2012 г.

²⁾ По большинству стран приведена численность постоянного населения. По странам СНГ – предварительные данные.

³⁾ При расчете индексов валового внутреннего продукта (ВВП) использованы данные Организации экономического сотрудничества и развития (ОЭСР), Международного валютного фонда, Статкомитета СНГ, а также данные национальных источников.

⁴⁾ Агрегированный индекс производства по видам экономической деятельности «Добыча полезных ископаемых», «Обрабатывающие производства», «Производство и распределение электроэнергии, газа и воды». С учетом поправки на неформальную деятельность.

⁵⁾ 2012 г.

⁶⁾ Без данных по территории левобережья р. Днестр и г. Бендеры.

⁷⁾ Информация Министерства труда и социальной защиты населения Республики Узбекистан.

⁸⁾ Агрегированный индекс производства по видам экономической деятельности (отраслям) «Горнодобывающая промышленность и разработка карьеров», «Обрабатывающая промышленность», «Снабжение электроэнергией, газом, паром и кондиционированным воздухом», «Водоснабжение, системы канализации, удаление отходов и меры по восстановлению окружающей среды» в соответствии с Международной стандартной отраслевой классификацией всех видов экономической деятельности (4-ый пересмотренный вариант).

⁹⁾ 2010= 100.

¹⁰⁾ Индекс расходов на конечное потребление домашних хозяйств и некоммерческих организаций, обслуживающих домашние хозяйства.

¹¹⁾ 2011 г.

**МЕСТО, ЗАНИМАЕМОЕ РОССИЕЙ В МИРЕ
ПО ПРОИЗВОДСТВУ ОТДЕЛЬНЫХ ВИДОВ ПРОМЫШЛЕННОЙ
И СЕЛЬСКОХОЗЯЙСТВЕННОЙ ПРОДУКЦИИ в 2012 г.**

	Место, занимаемое Россией
Виды промышленной и сельскохозяйственной продукции:	
Сахарная свекла	1
Нефть добытая (включая газовый конденсат), газ природный и попутный	2
Электроэнергия, чугун, картофель	3
Сталь, скот и птица на убой (в убойном весе)	5
Уголь, цементы гидравлические, вывозка древесины, молоко	6
Хлопчатобумажные ткани, зерновые и зернобобовые культуры	7
Легковые автомобили (включая сборку)	9
Шерстяные ткани	10
Обувь с верхом из кожи	12
Бумага и картон	14

ОЖИДАЕМАЯ ПРОДОЛЖИТЕЛЬНОСТЬ ЖИЗНИ ПРИ РОЖДЕНИИ
(число лет)

	Годы	Все население	Мужчины	Женщины
Россия	2012	70.24	64.56	75.86
Страны СНГ				
из них:				
Азербайджан	2012	73.9	71.3	76.6
Армения	2012	74.3	70.9	77.5
Беларусь	2012	72.2	66.6	76.6
Казахстан	2012	69.6	64.8	74.3
Киргизия	2012	70.0	66.1	74.1
Республика Молдова	2012	71.1	67.2	75.0
Таджикистан	2009	72.2	69.7	74.8
Узбекистан	2011	72.9	70.6	75.1
Украина	2012	71.2	66.1	76.0
Страны ЕС				
из них:				
Австрия	2011	81.2	78.3	83.9
Бельгия	2011	80.5	77.8	83.2
Болгария	2011	74.2	70.7	77.8
Венгрия	2011	75.1	71.2	78.7
Германия	2011	80.8	78.4	83.2
Дания	2011	79.9	77.8	81.9
Италия	2011	82.7	80.1	85.3
Нидерланды	2011	81.3	79.4	83.1
Польша	2011	76.9	72.6	81.1
Румыния	2011	74.6	71.0	78.2
Соединенное Королевство (Великобритания)	2011	81.1	79.1	83.1
Финляндия	2011	80.6	77.3	83.8
Франция	2011	82.3	78.7	85.7
Швеция	2011	81.9	79.9	83.8
Другие страны				
из них:				
Австралия	2011	82.0	79.7	84.2
Бразилия	2011	73.4	70.1	77.0
Индия	2010	65.1	63.6	66.7
Канада	2010	80.8	78.6	83.2
Китай	2010	73.3	71.6	75.0
Норвегия	2011	81.4	79.1	83.6
Мексика	2011	74.2	71.2	77.2
Республика Корея	2011	81.1	77.7	84.5
США	2011	78.7	76.3	81.1
Турция	2011	73.9	71.7	76.3
Швейцария	2011	82.8	80.5	85.0
Япония	2011	82.7	79.4	85.9

**КОЭФФИЦИЕНТЫ РОЖДАЕМОСТИ, СМЕРТНОСТИ
И ЕСТЕСТВЕННОГО ПРИРОСТА НАСЕЛЕНИЯ**
(на 1000 человек населения)

	Родившиеся					Умершие					Естественный прирост населения ¹⁾				
	2005	2009	2010	2011	2012	2005	2009	2010	2011	2012	2005	2009	2010	2011	2012
Россия	10.2	12.3	12.5	12.6	13.3	16.1	14.1	14.2	13.5	13.3	-5.9	-1.8	-1.7	-0.9	-0.0
Страны СНГ															
из них:															
Азербайджан ²⁾	16.9	17.2	18.5	19.4	19.0	6.2	5.9	6.0	5.9	6.0	10.7	11.3	12.5	13.5	13.0
Армения	11.7	13.7	13.8	13.3	14.0	8.2	8.5	8.6	8.6	9.1	3.5	5.2	5.2	4.7	4.9
Беларусь ²⁾	9.4	11.5	11.4	11.5	12.2	14.7	14.2	14.4	14.3	13.3	-5.3	-2.7	-3.0	-2.8	-1.2
Казахстан	18.4	22.2 ²⁾	22.5	22.5	22.7	10.4	8.9 ²⁾	8.9	8.7	8.5	8.0	13.3 ²⁾	13.6	13.8	14.2
Киргизия ²⁾	21.3	25.2	26.8	27.1	27.6	7.2	6.7	6.6	6.5	6.5	14.1	18.5	20.2	20.6	21.1
Республика Молдова	10.5	11.4	11.4	11.0	11.1	12.4	11.8	12.3	11.0	11.1	-1.9	-0.4	-0.9	-0.02	0.0
Таджикистан	26.7	27.2	31.9	29.1	27.8	4.6	4.4	4.4	4.4	4.3	22.0	22.8	27.5	24.7	23.5
Узбекистан	20.4	23.4	21.9	21.4	21.2	5.4	4.7	4.6	4.9	4.9	15.0	18.7	17.3	16.5	16.2
Украина	9.0	11.1	10.8	11.0	11.4	16.6	15.3	15.2	14.5	14.5	-7.6	-4.2	-4.4	-3.5	-3.1
Страны ЕС															
из них:															
Австрия	9.5	9.1	9.4	9.3	9.3	9.1	9.3	9.2	9.1	9.4	0.4	-0.2	0.2	0.2	-0.1
Бельгия	11.4	11.8	11.9	11.9	11.4	9.9	9.7	9.6	9.6	9.3	1.5	2.1	2.2	2.3	2.1
Болгария	9.2	10.7	10.0	9.6	9.5	14.6	14.2	14.6	14.7	15.0	-5.4	-3.6	-4.6	-5.1	-5.5
Венгрия	9.7	9.6	9.0	8.8	9.1	13.5	13.0	13.0	12.9	13.1	-3.8	-3.4	-4.0	-4.1	-4.0
Германия	8.3	8.1	8.3	8.1	8.2	10.1	10.4	10.5	10.4	10.5	-1.8	-2.3	-2.2	-2.3	-2.3
Дания	11.9	11.4	11.4	10.6	10.4	10.1	9.9	9.8	9.4	9.4	1.8	1.4	1.6	1.2	1.0
Италия	9.5	9.5	9.3	9.1	...	9.7	9.7	9.7	9.7	...	-0.2	-0.3	-0.4	-0.6	...
Литва	8.9	11.0	10.8	10.7	10.2	12.8	12.6	12.8	12.7	13.7	-3.9	-1.6	-2.0	-2.1	-3.5
Нидерланды	11.5	11.2	11.1	10.7	10.5	8.4	8.1	8.2	8.1	8.4	3.1	3.1	2.9	2.6	2.1
Польша	9.5	10.9	10.8	10.2	10.0	9.6	10.1	9.9	9.8	10.0	-0.1	0.9	0.9	0.3	0.0
Румыния	10.2	10.4	9.9	9.2	9.4	12.1	12.0	12.1	11.8	12.0	-1.9	-1.6	-2.2	-2.6	-2.6
Соединенное Королевство (Великобритания)	12.0	12.8	13.0	12.9	12.8	9.7	9.1	9.0	8.8	8.9	2.3	3.7	3.9	4.1	3.8
Финляндия	11.0	11.3	11.4	11.1	11.0	9.1	9.3	9.5	9.4	9.6	1.9	2.0	1.9	1.8	1.4
Франция	12.7	12.7	12.7	12.6	12.5	8.6	8.6	8.6	8.6	8.8	4.3	4.1	4.2	4.0	3.8
Швеция	11.2	12.0	12.3	11.8	11.9	10.2	9.7	9.6	9.5	9.7	1.0	2.3	2.7	2.3	2.2
Другие страны															
из них:															
Австралия	12.7	13.5	13.4	13.5	...	6.4	6.4	6.5	6.6	...	6.3	7.1	6.9	6.9	...
Аргентина	18.5	18.6	18.7	18.5	...	7.6	7.6	7.9	7.8	...	10.8	11.0	10.8	10.7	...
Бразилия	18.4	15.8	15.2	14.7	...	6.3	6.3	6.3	6.3	...	12.1	9.5	8.9	8.4	...
Индия	23.8	22.5	22.2	7.6	8.1	8.0	16.2	14.4	14.2
Канада	10.6	11.3	11.3	11.3	...	7.1	7.2	7.4	7.4	...	3.5	4.1	3.9	3.9	...
Китай	12.4	12.2	11.9	11.9	12.1	6.5	7.1	7.1	7.1	7.2	5.9	5.1	4.8	4.8	5.0
Мексика	...	23.8	18.9	4.8	5.2	5.3	18.6	13.6
Норвегия	12.3	12.8	12.6	12.2	12.0	8.9	8.6	8.5	8.4	8.4	3.4	4.2	4.1	3.8	3.6
Швейцария	9.8	10.1	10.3	10.2	10.3	8.2	8.1	8.0	7.8	8.0	1.6	2.0	2.3	2.4	2.2
США	14.0	13.5	12.7	12.7	...	8.3	7.9	8.0	8.1	...	5.7	5.6	4.7	4.6	...
Япония	8.4	8.4	8.4	8.2	8.1	8.6	8.9	9.3	9.8	9.8	-0.2	-0.5	-0.9	-1.6	-1.7

¹⁾ Знак (-) означает естественную убыль.

²⁾ Данные приведены с учетом итогов переписи населения 2009 г.

ТЕМПЫ РОСТА ВАЛОВОГО ВНУТРЕННЕГО ПРОДУКТА

(в постоянных ценах; 2005=100)

	Всего						На душу населения					
	2007	2008	2009	2010	2011	2012	2007	2008	2009	2010	2011	2012
Россия	117.4	123.5	113.9	119.0	124.1	128.4	118.0	124.2	114.5	119.6	124.6	128.7
Страны СНГ												
из них:												
Азербайджан	168	186	204	214	214	219	164	179	193	200	198	199
Армения	129	138	118	121	126	136	128	137	117	119	124	133
Беларусь	119	132	132	142	150	152	121	134	134	145	153	155
Казахстан	121	125	126	135	145	153	118	120	119	125	133	138
Киргизия	112	121	125	124	132	130	111	120	122	120	126	122
Республика Молдова	108	116	109	117	125	124	108	117	110	118	126	125
Таджикистан	115	124	129	138	148	159	111	117	119	125	131	138
Узбекистан	118	128	139	150	163	176	115	123	131	138	145	155
Украина	116	118	101	105	111	111	117	121	103	108	114	115
Страны ЕС												
из них:												
Австрия	108	109	105	107	110	111	107	108	103	105	107	108
Бельгия	106	107	104	106	108	108	104	104	101	102	103	101
Болгария	113	120	114	114	116	117	115	122	116	117	123	124
Венгрия	104	105	98	99	101	99	104	105	98	100	102	101
Германия	107	108	103	107	110	111	107	109	103	108	111	112
Дания	105	104	98	99.8	101	100.4	104	103	96	98	98	97
Италия	104	103	97	99	99	97	103	101	94	96	96	93
Нидерланды	107	109	105	107	108	107	107	109	104	105	106	104
Польша	113	119	121	126	131	134	114	119	121	126	131	133
Румыния	115	123	115	114	116	117	115	124	116	115	118	118
Соединенное Королевство (Великобритания)	106	105	101	103	104	104	105	103	98	99	99.7	99
Финляндия	110	110	101	104	107	107	109	109	99.7	102	105	104
Франция	105	105	102	103	105	105	104	103	99	100.3	102	101
Швеция	108	107	102	108	112	113	106	105	99	104	107	108
Другие страны												
из них:												
Австралия	107	110	112	115	118	122	104	105	104	105	106	110
Аргентина	118	126	127	139	151	...	116	122	122	132	142	...
Бразилия	110	116	116	124	128	129	108	112	111	118	122	122
Индия	120	128	134	149	161	167	117	122	127	139	149	152
Канада	105	106	103	106	109	111	103	102	98	100.3	102	102
Китай	129	141	154	170	186	200	128	139	151	166	181	194
Мексика	109	110	103	109	113	118	107	107	99.9	101
Норвегия	105	105	103	104	105	109	103	102	99	98	98	101
Республика Корея	111	113	113	121	125	127	110	111	111	117	120	122
США	105	104	101	103	105	108	103	101	97	99	99.9	101
Турция	112	113	107	117	127	130	115	114	107	115	124	125
Япония	104	103	97	102	101	103	104	103	97	102	101	103

ТЕМПЫ РОСТА ВАЛОВОГО НАКОПЛЕНИЯ ОСНОВНОГО КАПИТАЛА

(в постоянных ценах; 2005=100)

	2007	2008	2009	2010	2011
Россия¹⁾	143	158	135	143	158
Страны СНГ					
из них:					
Азербайджан	125	150	165	168	170
Армения	158	177	132	128	114
Беларусь	153	190	199	234	266
Казахстан	152	154	152	158	164
Киргизия	166	187	203	189	181
Республика Молдова	152	156	108	126	142
Таджикистан	122	127	113	118	127
Украина	150	148	73	76	84
Страны ЕС					
из них:					
Австрия	104	105	97	98	105
Бельгия	109	111	102	101	105
Венгрия	101	104	92	84	81
Германия	113	115	102	108	114
Дания	115	110	93	90	93
Италия	105	101	89	90	88
Нидерланды	113	119	104	97	102
Польша	135	148	146	146	158
Румыния	156	181	130	127	137
Соединенное Королевство (Великобритания)	115	110	95	98	95
Финляндия	113	112	97	99	106
Франция	111	111	99	101	104
Швеция	119	121	102	109	116
Другие страны					
из них:					
Австралия	115	117	119	124	133
Индия	132	137	149	163	172
Канада	111	113	99.9	111	116
Мексика	118	124	109	110	119
Норвегия	122	123	113	104	112
Республика Корея	108	106	105	111	110
США	101	96	81	81	84
Турция	117	110	89	115	...
Япония	102	98	87	87	88

¹⁾ 2012 г. - 167%; включая приобретение за вычетом выбытия ценностей.

ИНДЕКСЫ ПРОИЗВОДСТВА ПРОДУКЦИИ СЕЛЬСКОГО ХОЗЯЙСТВА

(в процентах к предыдущему году)

	2007	2008	2009	2010	2011	2012
Россия	103.3	110.8	101.4	88.7	123.0	95.2
Страны СНГ						
из них:						
Азербайджан	104.0	106.1	103.5	97.8	105.8	106.6
Армения	109.6	101.3	99.9	86.4	113.9	109.5
Беларусь	104.1	108.9	101.0	102.5	106.6	106.6
Казахстан	108.5	93.1	114.6	88.3	126.8	82.2
Киргизия	101.8	100.9	107.2	97.4	102.0	101.2
Республика Молдова	76.9	132.1	90.4	107.9	105.0	77.6
Таджикистан	106.5	106.1	110.8	106.8	107.9	110.4
Узбекистан	106.1	104.5	105.8	106.9	106.6	107.0
Украина	93.5	117.1	98.2	98.5	119.9	95.5
Страны ЕС						
из них:						
Австрия	104	102	98	100	109	...
Бельгия	101	96	104	89	102	...
Болгария	76	139	93	109	103	...
Венгрия	84	131	90	86	111	...
Германия	103	104	103	97	101	...
Дания	104	103	101	97	101	...
Италия	99	104	103	97	97	...
Литва	112	104	106	87	107	...
Нидерланды	103	102	104	103	104	...
Польша	100	102	104	95	102	...
Румыния	85	121	99	101	104	...
Соединенное Королевство (Великобритания)	98	105	97	102	102	...
Финляндия	101	99	101	93	105	...
Франция	99	101	101	101	101	...
Швеция	99	101	100	95	103	...
Другие страны						
из них:						
Австралия	103	104	102	98	108	...
Аргентина	110	98	86	120	99	...
Бразилия	107	105	100	105	103	...
Индия	109	102	97	109	106	...
Канада	98	108	102	99	102	...
Китай	103	106	103	103	104	...
Мексика	101	100	100	102	99	...
Норвегия	101	101	98	101	95	...
Республика Корея	101	104	103	94	99	...
США	105	101	102	101	96	...
Турция	96	104	103	105	106	...
Япония	102	101	95	97	99	...

ПЛОЩАДЬ ЗЕРНОВЫХ И ЗЕРНОБОБОВЫХ КУЛЬТУР в 2011 г.
(миллионов гектаров)

	Вся площадь	в том числе по видам культур					
		пшеница	рожь	рис	ячмень	овес	кукуруза
Россия¹⁾	43.6	25.6	1.6	0.2	7.9	3.0	1.7
Страны ЕС							
из них:							
Австрия	0.7	0.3	0.0	0.0	0.2	0.0	0.1
Бельгия	0.3	0.2	0.0	0.0	0.0	0.0	0.1
Болгария	1.8	1.1	0.0	0.0	0.2	0.0	0.5
Венгрия	2.7	1.0	0.0	0.0	0.3	0.1	1.2
Германия	6.6	3.2	0.6	0.0	1.6	0.1	0.5
Дания	1.5	0.7	0.1	0.0	0.6	0.0	0.0
Италия	3.5	1.7	0.0	0.2	0.3	0.1	1.0
Литва	1.1	0.6	0.0	0.0	0.3	0.1	0.0
Нидерланды	0.2	0.2	0.0	0.0	0.0	0.0	0.0
Польша	7.8	2.3	1.1	0.0	1.1	0.5	0.3
Румыния	5.3	1.9	0.0	0.0	0.4	0.2	2.6
Соединенное Королевство (Великобритания)	3.2	2.0	0.0	0.0	1.0	0.1	0.0
Финляндия	1.1	0.3	0.0	0.0	0.4	0.3	0.0
Франция	9.9	5.8	0.0	0.0	1.5	0.1	1.5
Швеция	1.0	0.4	0.0	0.0	0.3	0.2	0.0
Другие страны							
из них:							
Австралия	21.3	13.5	0.1	0.1	3.7	0.8	0.1
Аргентина	11.2	4.5	0.0	0.3	1.1	0.2	3.7
Бразилия	22.9	2.1	0.0	2.8	0.1	0.2	13.2
Индия	127.0	29.1	0.0	44.1	0.7	0.0	7.3
Канада	15.4	8.5	0.1	0.0	2.4	1.0	1.2
Китай	94.3	24.3	0.2	30.3	0.5	0.2	33.6
Мексика	9.7	0.7	0.0	0.0	0.2	0.1	6.1
Норвегия	0.3	0.1	0.0	0.0	0.1	0.1	0.0
Республика Корея	0.9	0.0	0.0	0.9	0.0	0.0	0.0
США	57.6	18.5	0.1	1.1	0.9	0.4	34.0
Турция	12.8	8.1	0.1	0.1	2.9	0.1	0.6
Япония	1.9	0.2	0.0	1.6	0.1	0.0	0.0

¹⁾ 2011 г. - соответственно 44.4; 24.7; 1.6; 0.2; 8.8; 3.2; 2.1 млн. га.

УРОЖАЙНОСТЬ СЕЛЬСКОХОЗЯЙСТВЕННЫХ КУЛЬТУР
(центнеров с одного гектара убранной площади)

	Зерновые и зернобобовые культуры							Картофель						
	2005	2007	2008	2009	2010	2011	2012	2005	2007	2008	2009	2010	2011	2012
Россия	18.5	19.8	23.8	22.7	18.3	22.4	18.3	124	132	138	143	100	148	134
Страны СНГ														
из них:														
Азербайджан	25.9	26.6	27.3	26.0	20.2	24.8	26.5	149	150	153	149	145	144	147
Армения	19.4	25.9	24.1	22.6	20.7	27.9	26.5	165	183	189	184	170	194	207
Беларусь	28.1	28.5	35.2	33.3	27.7	32.2	34.4	177	212	221	186	214	210	208
Казахстан	10.0	13.3	10.1	12.6	8.0	16.9	8.6	150	156	144	160	143	167	166
Киргизия	26.3	24.3	23.2	29.3	25.3	25.2	23.0	148	157	157	159	158	161	159
Республика Молдова	27.6	10.1	31.7	23.2	26.7	28.1	13.4	106	57	87	93	102	119	75
Таджикистан	19.5	20.3	20.6	24.8	23.9	23.4	25.3	196	218	227	223	230	228	233
Узбекистан	40.7	...	42.8	45.2	44.1	45.8	...	170	...	195	198	192	196	...
Украина	26.0	21.8	34.6	29.8	26.9	37.0	31.2	128	131	139	139	133	168	161
Страны ЕС														
из них:														
Австрия	61.5	57.0	66.8	58.8	51.0	77.2	...	344	295	332	325	306	357	...
Бельгия	86.3	86.2	88.7	96.9	93.1	89.8	...	428	469	461	447	423	501	...
Болгария	33.7	20.8	40.9	34.1	36.5	39.0	...	156	133	163	166	182	143	...
Венгрия	55.0	34.8	57.7	46.9	47.0	50.8	...	259	222	269	251	217	286	...
Германия	66.3	61.3	70.6	71.5	66.5	64.0	...	420	423	438	441	400	456	...
Дания	61.2	56.7	60.1	67.6	58.6	58.9	...	394	386	416	416	353	389	...
Италия	52.9	51.0	52.8	50.1	53.5	56.0	...	251	256	227	251	250	249	...
Литва	28.9	29.4	32.9	33.8	27.0	29.8	...	121	109	148	142	130	156	...
Нидерланды	81.4	71.2	82.9	89.6	84.9	77.5	...	434	438	456	463	436	461	...
Польша	32.2	32.3	32.0	34.6	33.6	33.3	...	176	215	191	191	179	205	...
Румыния	33.1	16.3	32.3	28.1	33.1	39.7	...	131	136	140	154	133	164	...
Соединенное Королевство (Великобритания)	69.2	63.7	72.9	68.0	67.3	68.5	...	435	402	417	444	439	419	...
Финляндия	34.2	36.5	35.4	37.6	31.3	35.3	...	257	257	261	286	262	276	...
Франция	68.4	64.8	72.4	73.9	68.0	67.0	...	422	454	417	441	431	486	...
Швеция	48.8	51.2	48.0	50.4	44.6	46.7	...	311	277	317	318	301	318	...
Другие страны							...							
из них:														
Австралия	20.5	12.1	16.5	16.6	16.7	19.9	...	344	355	367	362	351	351	...
Аргентина	41.7	42.6	38.3	36.9	49.2	45.7	...	284	276	279	280	280	300	...
Бразилия	25.4	31.1	33.8	30.7	35.5	35.3	...	220	240	254	248	259	263	...
Индия	20.8	21.9	22.6	22.4	22.5	23.9	...	189	164	193	188	199	227	...
Канада	30.6	28.1	32.1	31.0	31.8	33.1	...	284	315	312	313	316	296	...
Китай	50.8	51.9	54.2	53.3	54.0	55.7	...	145	146	152	144	157	163	...
Мексика	28.2	30.0	31.0	31.3	31.0	30.0	...	260	271	277	277	278	263	...
Норвегия	39.9	38.6	44.8	34.4	40.0	32.3	...	231	228	279	242	259	231	...
Республика Корея	63.2	60.5	70.1	71.9	64.8	69.7	...	181	194	165	203	227	219	...
США	63.6	66.2	65.4	71.3	68.6	67.5	...	437	444	444	464	450	422	...
Турция	25.1	22.8	23.4	26.8	26.3	28.6	...	265	278	284	308	323	323	...
Япония	60.6	59.8	61.7	47.5	46.9	48.4	...	316	340	323	296	278	291	...

ПОГОЛОВЬЕ СКОТА
(на конец года; миллионов голов)

	Крупный рогатый скот							Свињи						
	2005	2007	2008	2009	2010	2011	2012	2005	2007	2008	2009	2010	2011	2012
Россия	21.6	21.5	21.0	20.7	20.0	20.1	20.0	13.8	16.3	16.2	17.2	17.2	17.3	18.8
Страны СНГ														
из них:														
Азербайджан	2.4	2.5	2.6	2.6	2.6	2.7	2.7	0.02	0.02	0.01	0.01	0.01	0.01	0.01
Армения	0.6	0.6	0.6	0.6	0.6	0.6	0.7	0.1	0.1	0.1	0.1	0.1	0.1	0.1
Беларусь	4.0	4.0	4.1	4.2	4.2	4.2	4.4	3.5	3.6	3.7	3.8	3.9	4.0	4.2
Казахстан	5.5	5.8	6.0	6.1	6.2	5.7	5.7	1.3	1.4	1.3	1.3	1.3	1.2	1.0
Киргизия	1.1	1.2	1.2	1.3	1.3	1.3	1.4	0.1	0.1	0.1	0.1	0.1	0.1	0.1
Республика Молдова	0.3	0.2	0.2	0.2	0.2	0.2	0.2	0.5	0.3	0.3	0.4	0.5	0.4	0.4
Таджикистан	1.4	1.7	1.8	1.8	1.9	2.0	2.0
Туркмения	2.1	0.03	0.03	0.03	0.03	0.03	0.03	...
Узбекистан	6.6	7.5	8.0	8.5	9.1	9.6	10.1	0.1	0.1	0.1	0.1	0.1	0.1	0.1
Украина	6.5	5.5	5.1	4.8	4.5	4.4	4.6	7.1	7.0	6.5	7.6	8.0	7.4	7.6
Страны ЕС														
из них:														
Австрия	2.0	2.0	2.0	2.0	2.0	2.0	...	3.2	3.1	3.3	3.1	3.1	3.1	...
Бельгия	2.7	2.6	2.6	2.6	2.6	2.5	...	6.3	6.3	6.3	6.3	6.4	6.3	...
Болгария	0.7	0.6	0.6	0.6	0.5	0.6	...	0.9	1.0	0.9	0.8	0.7	0.7	...
Венгрия	0.7	0.7	0.7	0.7	0.7	0.7	...	4.1	4.0	3.9	3.4	3.2	3.2	...
Германия	13.0	12.7	13.0	12.9	12.8	12.6	...	26.9	27.1	26.7	26.9	26.5	26.8	...
Дания	1.6	1.6	1.6	1.5	1.6	1.6	...	13.5	13.7	12.7	12.4	13.2	12.9	...
Италия	6.5	6.3	6.6	6.5	6.4	6.2	...	9.0	9.3	9.3	9.3	9.2	9.3	...
Литва	0.8	0.8	0.8	0.8	0.8	0.7	...	1.1	1.1	0.9	0.9	0.9	0.9	...
Нидерланды	3.8	3.8	3.9	4.0	4.0	3.9	...	11.3	11.7	11.9	12.2	12.3	12.4	...
Польша	5.5	5.7	5.8	5.7	5.7	5.7	...	18.1	18.1	15.4	14.3	14.9	13.5	...
Румыния	2.8	2.9	2.8	2.7	2.5	2.0	...	6.5	6.8	6.6	6.2	5.8	5.4	...
Соединенное Королевство (Великобритания)	10.8	10.3	10.1	10.0	10.1	9.9	...	4.9	4.8	4.7	4.5	4.5	4.4	...
Финляндия	1.0	0.9	0.9	0.9	0.9	0.9	...	1.4	1.4	1.5	1.4	1.4	1.3	...
Франция	19.3	19.7	20.0	19.8	19.5	19.1	...	15.0	14.8	14.9	14.5	14.3	14.0	...
Швеция	1.6	1.6	1.6	1.5	1.5	1.5	...	1.8	1.7	1.6	1.5	1.5	1.5	...
Другие страны														
из них:														
Австралия	28.2	28.0	27.3	27.9	26.7	28.5	...	2.7	2.6	2.4	2.3	2.3	2.3	...
Аргентина	57.0	58.7	57.6	54.5	48.9	48.0	...	1.8	2.3	2.3	2.3	2.3	2.4	...
Бразилия	208	201	203	206	211	214	...	34.1	35.9	36.8	38.0	39.0	39.3	...
Индия	294	304	309	315	322	324	...	12.3	11.1	10.6	10.1	9.6	9.5	...
Канада	14.9	14.2	13.9	13.2	13.0	12.2	...	14.8	14.9	12.7	12.5	12.7	12.8	...
Китай	112	105	106	106	107	106	...	428	426	447	470	476	471	...
Мексика	31.0	31.4	31.8	32.3	32.6	32.9	...	15.3	15.3	15.2	15.3	15.4	15.5	...
Норвегия	0.9	0.9	0.9	0.9	0.9	0.9	...	0.8	0.8	0.8	0.8	0.9	0.8	...
Республика Корея	2.3	2.7	2.9	3.1	3.4	3.4	...	9.0	9.6	9.1	9.6	9.9	8.2	...
США	95.4	96.6	96.0	94.5	93.9	92.7	...	61.0	62.5	68.2	64.9	64.9	66.4	...
Турция	10.2	11.0	11.1	10.9	10.8	11.5
Япония	4.4	4.4	4.4	4.4	4.4	4.2	...	9.6	9.8	9.7	9.9	9.8	9.8	...

ЧИСЛО ПОСТРОЕННЫХ КВАРТИР

	Всего, тыс.							На 10 000 человек населения						
	2005	2007	2008	2009	2010	2011	2012	2005	2007	2008	2009	2010	2011	2012
Россия	515	722	768	702	717	786	838	36	51	54	49	50	55	59
Страны СНГ														
из них:														
Азербайджан	16	15	17	14	18	16	20	19	17	20	15	20	18	22
Армения	2	2	2	2	4	4	2	5	6	6	6	11	11	5
Беларусь	43	53	60	70	85	70	48	44	55	62	73	89	74	60
Казахстан	44	58	59	54	55	55	59	29	37	37	34	34	33	35
Киргизия	5	7	8	8	8	9	9	10	13	15	16	14	16	16
Республика Молдова	4	5	7	5	5	5	5	11	14	19	14	14	14	14
Таджикистан	8	14	11	13	19	18	13	12	19	15	17	25	23	16
Узбекистан	55	59	63	64	75	74	82	21	22	23	23	25	25	27
Украина	76	95	94	66	77	83	91	16	20	20	14	17	18	20
Страны ЕС														
из них:														
Бельгия ¹⁾	55	55	50	45	47	40	...	52	51	47	42	43	36	...
Болгария	12	19	21	22	16	14	...	16	25	27	29	21	19	...
Венгрия	41	36	36	32	21	13	...	41	36	36	32	21	13	...
Германия	242	211	176	159	160	183	...	29	26	21	19	20	22	...
Дания	28	31	26	18	11	12	14	52	57	47	32	20	22	25
Испания	525	641	615	388	257	168	120	121	143	135	85	56	36	26
Италия														
Литва	6	9	12	9	4	5	...	17	28	35	28	11	17	...
Нидерланды	67	80	79	83	56	58	...	41	49	48	50	34	35	...
Польша	114	134	165	160	136	131	...	30	35	43	42	36	34	...
Румыния	33	47	67	63	49	45	...	15	22	31	29	23	21	...
Соединенное Королевство (Великобритания)	210	226	188	158	137	142	...	35	37	31	26	22	23	...
Финляндия	34	36	31	22	26	32	31	65	67	58	42	49	59	58
Франция ¹⁾	444	466	400	334	346	421	347	73	75	64	53	55	67	55
Швеция	23	30	29	18	17	15	18	25	33	32	19	18	16	19
Другие страны														
из них:														
Австралия	165	152	145	146	152	150	...	81	72	68	67	68	66	...
Канада	211	66
Норвегия ²⁾	30	31	29	22	18	20	26	64	66	60	45	37	41	53
США	1930	1500 ³⁾	1128 ³⁾	792 ³⁾	648 ³⁾	588 ³⁾	648 ³⁾	65	50 ³⁾	37 ³⁾	26 ³⁾	21 ³⁾	19 ³⁾	21 ³⁾
Швейцария	38	44	41	37	40	50	...	52	58	54	48	51	64	...
Япония ¹⁾	1236	1061	1094	788	813	97	83	85	62	64

1) Начатое строительство.

2) Исключая капитальный ремонт.

3) Неполный охват.

ИНДЕКСЫ ФИЗИЧЕСКОГО ОБЪЕМА ОБОРОТА РОЗНИЧНОЙ ТОРГОВЛИ
 (в сопоставимых ценах; 2005=100)

	2007	2008	2009	2010	2011	2012
Россия	133	151	143	152	163	173
Страны СНГ						
из них:						
Азербайджан	130	150	163	178	196	215
Армения	125	131	132	133	136	139
Беларусь	135	162	167	194	211	241
Казахстан	127	131	128	150	168	191
Киргизия	132	144	143	140	154	172
Республика Молдова	115	125	119	124	141	142
Таджикистан	117	128	144	155	169	196
Узбекистан ¹⁾	132	157	187	213	249	284
Украина	163	193	159	175	201	231
Страны ЕС						
из них:						
Болгария ²⁾	134	146	135	124	125	122
Венгрия	103	101	96	94	94	92
Германия	99	99	96	97	98	98
Италия	101	98	97	97	98	94
Польша	123	128	131	139	138	137
Румыния ²⁾	148	173	156	145	144	150
Соединенное Королевство (Великобритания)	106	107	108	109	109	110
Франция	105	105	103	106	109	109
Другие страны						
из них:						
Канада	110	114	112	117	120	122
США	102	97	89	93	98	100
Япония	100	99	98	102	101	103

¹⁾ Индексы физического объема розничного товарооборота.

²⁾ Исключая продажи автомобилей, мотоциклов.

**ВНЕШНЯЯ ТОРГОВЛЯ РОССИЙСКОЙ ФЕДЕРАЦИИ
СО СТРАНАМИ ДАЛЬНЕГО ЗАРУБЕЖЬЯ**
(в фактически действовавших ценах; млн. долларов США)

	2005	2008	2009	2010	2011	2012	2013
	Экспорт						
Всего	208846	397925	254856 ¹⁾	337467	437283	445478	452902
в том числе по странам:							
Страны ЕС							
из них:							
Австрия	2353	2303	1625	1022	1758	1500	1280
Бельгия	2464	4618	4045	4927	7480	6803	7727
Болгария	1900	4892	2190	3416	3493	4262	2217
Венгрия	5004	9220	3899	5355	7775	6733	6211
Германия	19736	33164	18710	25662	34158	34995	37028
Греция	1930	4306	2338	2852	4684	5948	6245
Дания	725	1852	1796	1564	1896	1842	1480
Ирландия	771	144	161	161	154	283	329
Испания	2823	5061	2892	4048	6165	5721	6027
Италия	19053	41999	25100	27476	32658	32301	39315
Кипр	5095	1254	792	1641	1424	2067	1923
Нидерланды	24614	56973	36407	53974	62695	76886	70126
Польша	8623	20194	12503	14936	21367	19892	19582
Румыния	3041	4166	1559	2025	1828	1877	1616
Словакия	3190	6565	2971	4576	7065	6153	5860
Соединенное Королевство (Великобритания)	8280	14884	9074	11309	14003	15028	16449
Финляндия	7651	15741	9162	12170	13197	12009	13308
Франция	6111	12201	8726	12420	14859	10527	9203
Чешская Республика	3817	7250	4438	5500	5449	4925	5984
Швеция	2320	4123	3200	3589	5127	6187	4476
Другие страны							
из них:							
Австралия	36.0	82,0	54.5	53.3	65.6	107	72.0
Алжир	206	1121	1436	1310	2484	2782	1585
Аргентина	71.7	740	203	210	806	307	400
Афганистан	104	172	337	549	954	939	484
Бразилия	606	2041	1083	1798	2125	2305	1985
Вьетнам	739	581	869	1334	1339	1389	1374
Гонконг	350	365	705	831	976	1411	3026
Грузия	-	-	90.9	211	247	399	531
Египет	1049	1856	1824	1920	2337	3212	2503
Израиль	1538	2034	1044	1763	1757	1631	2085
Индия	2314	5230	5936	6392	6080	7563	6886
Исламская Республика Иран	1922	3289	2841	3380	3406	1900	1169

	Продолжение						
	2005	2008	2009	2010	2011	2012	2013
Канада	200	940	489	1081	602	345	472
Китай	13048	21142	16687	20326	35030	35766	35631
Корейская Народно- Демократическая Республика	228	96.8	41.8	82.1	99.2	58.4	103
Куба	125	182	284	222	171	170	158
Марокко	396	891	410	558	1302	1307	860
Мексика	208	613	363	289	577	493	855
Монголия	443	1100	654	937	1499	1851	1572
Швейцария	10774	9557	6213	8716	11448	10523	8878
Нигерия	156	282	274	110	272	198	268
Новая Зеландия	11.7	5.2	109	78.5	5.5	8.7	332
Норвегия	683	1183	789	755	1072	910	808
Объединенные Арабские Эмираты	691	805	643	983	1375	1225	2093
Пакистан	231	462	235	122	127	210	197
Панама	290	332	38.4	67.8	54.9	28.4	58.4
Республика Корея	2359	7789	5664	10439	13360	13855	14868
Сингапур	309	1190	1327	2008	2250	1590	1886
Сирийская Арабская Республика	440	1940	1135	1116	1942	626	322
США	6323	13357	9132	12320	16425	12867	11196
Таиланд	547	1232	439	1536	2126	1411	1273
Тайвань (Китай)	1438	1036	791	1797	2104	3322	4445
Турция	10841	27655	16377	20317	25350	27426	25500
Япония	3740	10327	7251	12829	14644	15509	19649
	Импорт						
Всего	79712	230494	145530 ¹⁾	197184	260920	272278	276496
в том числе по странам:							
Страны ЕС							
из них:							
Австрия	1211	3115	2060	2463	3120	3393	3846
Бельгия	1476	4062	2538	3265	4122	4491	4034
Болгария	241	640	425	540	689	694	702
Венгрия	1100	3685	2631	3141	3333	3103	3007
Германия	13272	34115	21229	26699	37683	38305	37916
Греция	188	439	342	423	586	634	611
Дания	921	1829	1373	1703	2053	2043	2177
Ирландия	290	914	669	998	1237	1366	1372
Испания	1227	4269	2274	3042	4306	4913	4915
Италия	4416	11002	7891	10043	13402	13432	14554
Кипр	47.5	52.2	22.8	27.0	37.9	32.7	42.7
Нидерланды	1941	4817	3589	4442	5925	5978	5846
Польша	2747	7060	4214	5826	6651	7474	8334
Румыния	255	1019	876	1345	1725	1736	2046
Словакия	503	2995	1810	2492	2958	3715	3534
Соединенное Королевство (Великобритания)	2776	7616	3544	4576	7180	8192	8106

	Продолжение						
	2005	2008	2009	2010	2011	2012	2013
Финляндия	3100	6639	3955	4584	5672	5004	5409
Франция	3673	10015	8431	10043	13276	13804	13012
Чешская Республика	989	3614	2319	2918	4504	5354	5318
Швеция	1861	4533	2039	2854	4038	3941	3917
Другие страны							
из них:							
Австралия	244	1029	591	769	1013	899	815
Алжир	2.0	221	6.8	27.4	2.6	3.7	4.8
Аргентина	621	1236	1146	914	1067	1264	1100
Афганистан	3.9	15.1	15.3	22.0	11.2	11.3	14.3
Бразилия	2346	4672	3478	4067	4389	3359	3493
Вьетнам	174	852	691	1111	1722	2273	2599
Гонконг	18.6	56.5	37.8	61.8	82.6	88.8	173
Грузия	-	-	4.6	38.0	38.7	39.1	150
Египет	77.4	206	209	271	483	343	442
Израиль	332	736	637	825	1093	1286	1493
Индия	784	1707	1525	2143	2787	3041	3091
Исламская Республика Иран	125	402	213	272	351	428	433
Канада	517	1630	1208	1485	1829	2465	1805
Китай	7265	34780	22795	38964	48202	51634	53212
Корейская Народно- Демократическая Республика	6.9	13.9	7.8	16.4	14.5	10.2	9.3
Куба	61.4	82.7	69.4	54.3	49.6	49.6	27.6
Марокко	144	450	358	374	508	541	566
Мексика	86.8	619	260	480	838	1094	1048
Монголия	22.4	70.9	62.8	79.1	89.1	64.3	40.9
Нигерия	1.9	6.7	5.0	4.1	24.7	25.3	31.2
Новая Зеландия	63.7	144	124	151	218	212	238
Норвегия	750	1185	1120	1416	1904	1791	1754
Объединенные Арабские Эмираты	90.1	41.5	27.1	35.9	114	262	423
Пакистан	47.1	156	147	240	349	332	350
Панама	3.6	9.1	6.1	2.6	11.3	4.2	960
Республика Корея	4005	10594	4866	7287	11582	10955	10315
Сингапур	317	465	693	332	386	414	553
Сирия	26.0	39.0	38.7	42.5	48.9	30.7	16.2
США	4563	13790	9170	11097	14584	15317	16537
Таиланд	452	1497	934	1370	1981	1971	2084
Тайвань (Китай)	492	1824	920	1533	2038	2004	1927
Турция	1732	6146	3216	4867	6360	6859	7256
Швейцария	875	2382	1962	2415	2968	2997	2984
Япония	5834	18586	7252	10260	15017	15649	13563

В 2013 г. в общем объеме экспорта России на страны дальнего зарубежья наибольшие объемы пришлись на долю Нидерландов – 13.3%, Италии – 7.5%, Германии – 7.0%, Китая – 6.8%, Турции – 4.8%, Японии – 3.7%, Польши – 3.7%, Соединенного Королевства (Великобритании) – 3.1%, Республики Корея – 2.8%, Финляндии – 2.5%, США – 2.1%, Франции – 1.7% и Швейцарии – 1.7%.

В импорте преобладали поставки из Китая – 16.7%, Германии – 11.9%, США – 5.2%, Италии – 4.6%, Японии – 4.3%, Франции – 4.1%, Республики Корея – 3.2%, Польши – 2.6%, Соединенного Королевства (Великобритании) – 2.6%, Турции – 2.3%, Нидерландов – 1.8% и Финляндии – 1.7%.

¹⁾ Данные приведены с учетом Грузии. Грузия вышла из состава СНГ в августе 2009 г.

**ВНЕШНЯЯ ТОРГОВЛЯ РОССИЙСКОЙ ФЕДЕРАЦИИ
СО СТРАНАМИ СНГ**
(в фактически действовавших ценах; млн. долларов США)

	2005	2008	2009	2010	2011	2012	2013
Экспорт							
Всего	32627	69656	46811 ¹⁾	59601	79435	79219	73490
в том числе торговля со странами ЕврАзЭС	17269	38908	27363	30435	40910	43094	40242
Из общего объема экспорт по странам:							
Азербайджан	858	1966	1469	1562	2505	2846	2909
Армения	191	692	612	700	785	920	990
Беларусь	10118	23507	16726	18081	24930	25085	20028
Грузия	353	530	150	-	-	-	-
Казахстан	6524	13299	9147	10690	14099	15697	17460
Киргизия	398	1308	916	991	1159	1634	2030
Республика Молдова	448	1147	695	1108	1484	1609	1321
Таджикистан	240	794	573	673	722	679	724
Туркмения	224	808	992	757	1155	1211	1430
Узбекистан	861	2038	1694	1889	2106	2324	2804
Украина	12402	23567	13836	23148	30492	27215	23796
Импорт							
Всего	18995	36607	21818 ¹⁾	31728	44841	44899	41309
в том числе торговля со странами ЕврАзЭС	9181	17635	10996	15009	21469	24038	22714
Из общего объема импорт по странам:							
Азербайджан	206	412	311	386	572	564	637
Армения	101	204	111	159	209	301	352
Беларусь	5716	10552	6719	9954	14509	13723	13555
Грузия	158	49.1	23.4	-	-	-	-
Казахстан	3225	6380	3697	4449	6579	10051	9011
Киргизия	146	491	367	393	293	196	110
Республика Молдова	548	652	352	421	469	477	418
Таджикистан	95.0	213	213	214	88.6	68.3	37.9
Туркмения	77.2	100	45.1	148	143	184	139
Узбекистан	904	1300	847	1557	1856	1391	1259
Украина	7819	16254	9131	14047	20123	17945	15791

В 2013 г. в общем объеме экспорта России на долю Украины приходилось 4.5%, Беларуси – 3.8, Казахстана – 3.3%.

В импорте преобладали поставки из Украины – 5.0% от всего объема российского импорта, Беларуси – 4.3, Казахстана – 2.8%.

¹⁾Данные приведены с учетом Грузии. Грузия вышла из состава СНГ в августе 2009 г.

**ЭКСПОРТ ВАЖНЕЙШИХ ТОВАРОВ
РОССИЙСКОЙ ФЕДЕРАЦИИ В СТРАНЫ ДАЛЬНЕГО ЗАРУБЕЖЬЯ**

	2005	2008	2009	2010	2011	2012	2013
Экспорт - всего, млн. долл. США	208846	397925	254856	337467	437283	445478	452902
Рыба свежая и мороженая ¹⁾ , тыс. т	1147	1235	1266	1537	1626	1573	1744
Пшеница и меслин, тыс. т	8903	10438	15407	11474	14537	15488	12985
Руды и концентраты железные, млн. т	15.6	18.5	17.1	19.2	25.5	23.3	21.9
Уголь каменный, млн. т	71.5	83.6	96.8	103	100	119	128
Нефть сырая, млн. т	215	205	211	224	214	212	208
Нефтепродукты, млн. т	93.2	108	115	127	120	121	141
Газ природный, млрд. м ³	160	158	120	107	117	113	138
Электроэнергия, млн. кВт·ч	13357	14448	14196	18510	18617	12996	12890
Удобрения минеральные азотные, тыс. т:							
в физическом весе	9771	9180	10615	9898	10635	10113	10577
в пересчете на 100% питательных веществ	3724	3477	4193	3804	4020	3872	4071
Удобрения минеральные калийные, тыс. т:							
в физическом весе	8710	9120	3203	9190	7422	8949	6296
в пересчете на 100% питательных веществ	5246	5595	1966	5542	4809	5420	3873
Удобрения минеральные смешанные, тыс. т	7002	5078	6059	7200	7391	7734	8039
Лесоматериалы необработанные, млн. м ³	47.4	36.0	21.2	20.9	20.5	17.1	18.5
Черные металлы, млн. долл. США	16481	25469	13415	17325	20123	18704	16078
Чугун переделный, тыс. т	4914	5120	4496	3827	4185	3963	3930
Медь, тыс. т	308	201	507	455	182	245	212
Никель необработанный, тыс. т	261	252	245	240	195	219	238
Алюминий необработанный, тыс. т	3670	3408	3590	3269	3283	3341	3259
Автомобили легковые, тыс. шт.	36.4	14.0	11.5	8.4	6.8	4.5	6.2
Автомобили грузовые, тыс. шт.	9.2	4.2	3.1	3.3	2.7	1.8	4.5

**ЭКСПОРТ ВАЖНЕЙШИХ ТОВАРОВ
РОССИЙСКОЙ ФЕДЕРАЦИИ В СТРАНЫ СНГ**

	2005	2008	2009	2010	2011	2012	2013
Экспорт - всего, млн. долл. США	32627	69656	46811	59601	79435	79219	73490
Рыба свежая и мороженая ¹⁾ , тыс. т	118	38.6	27.9	28.6	48.6	25.4	51.8
Пшеница и меслин, тыс. т	1445	1326	1420	374	661	537	811
Руды и концентраты железные, млн. т	2.6	4.1	3.4	3.1	2.0	2.2	3.8
Уголь каменный, млн. т	8.3	13.9	8.4	13.1	10.7	11.6	11.3
Нефть сырая, млн. т	38.0	38.2	36.4	22.9	29.9	28.4	28.7
Нефтепродукты, млн. т	3.9	10.3	9.0	5.7	12.0	17.0	10.3
Газ природный, млрд. м ³	47.5	37.0	47.9	66.9	69.4	66.0	58.4
Электроэнергия, млн. кВт·ч	9211	6290	3727	581	5411	6147	5492
Удобрения минеральные азотные, тыс. т:							
в физическом весе	410	597	759	1033	919	1073	1232
в пересчете на 100% питательных веществ	136	216	255	400	329	355	438
Удобрения минеральные калийные, тыс. т:							
в физическом весе	65.2	540	317	33.1	22.1	28.5	25.1
в пересчете на 100% питательных веществ	34.8	321	183	17.9	13.0	17.0	14.3
Удобрения минеральные смешанные, тыс. т	371	925	689	840	977	1000	1112
Лесоматериалы необработанные, млн. м ³	0.6	0.8	0.5	0.4	0.7	0.5	0.6
Черные металлы, млн. долл. США	2217	3218	2179	3518	4601	3903	3973
Чугун переделный, тыс. т	378	329	134	212	224	142	170
Медь, тыс. т	2.8	5.0	2.9	2.9	4.0	8.9	9.8
Никель необработанный, тыс. т	0.5	0.9	0.3	0.5	0.6	0.4	0.4
Алюминий необработанный, тыс. т	20.3	46.0	41.1	50.2	60.9	75.9	96.7
Автомобили легковые, тыс. шт.	95.0	118	30.4	37.0	78.0	108	132
Автомобили грузовые, тыс. шт.	40.0	40.3	12.5	10.1	17.7	17.0	22.5

¹⁾ Включая рыбу, свежую и мороженую выловленную (добытую) и проданную вне зоны действия таможенного контроля.

**ИМПОРТ ВАЖНЕЙШИХ ТОВАРОВ
В РОССИЙСКУЮ ФЕДЕРАЦИЮ ИЗ СТРАН ДАЛЬНЕГО ЗАРУБЕЖЬЯ**

	2005	2008	2009	2010	2011	2012	2013
Импорт - всего, млн. долл. США	79712	230494	145530	197184	260920	272278	276496
Мясо свежее и мороженое (без мяса птицы), тыс. т	1203	1601	1291	1434	1250	1325	1171
Мясо птицы свежее и мороженое, тыс. т	1318	1218	965	650	414	440	404
Рыба свежая и мороженая, тыс. т	763	863	776	784	702	731	763
Масло сливочное и прочие молочные жиры, тыс. т	61.4	84.0	61.2	78.5	75.4	73.9	97.7
Цитрусовые плоды, свежие или сушеные, тыс. т	902	1267	1267	1481	1660	1577	1694
Кофе, тыс. т	39.3	75.0	88.8	102	111	123	142
Злаки, тыс. т	623	376	278	333	597	744	544
Масло подсолнечное, сафлоровое или хлопковое и их фракции, тыс. т	15.3	2.7	1.1	1.0	0.9	0.8	1.2
Готовые или консервированные продукты из мяса, тыс. т	22.0	35.0	30.5	28.5	37.1	35.9	25.3
Сахар-сырец, тыс. т	2893	2418	1252	2086	2332	519	530
Сахар белый, тыс. т	74.1	65.1	59.3	66.3	52.6	57.5	53.7
Алкогольные и безалкогольные напитки, млн.долл.США	751	2059	1360	1768	2276	2538	2860
Руды и концентраты алюминиевые, тыс. т	120	29.3	12.3	28.2	60.0	114	69.1
Лекарственные средства, млн. долл. США	3817	7447	7061	9240	10847	10662	11659
Одежда трикотажная и текстильная, млн. долл. США	759	4021	3483	5176	6322	6379	7366
Обувь кожаная, млн. пар	11.4	113	72.7	97.2	90.0	80.5	79.5
Черные металлы, млн. долл. США	714	2800	1655	2659	3737	3354	2960
Трубы из черных металлов, тыс. т	342	398	184	735	708	264	418
Машины, оборудование и транспортные средства, млн. долл. США	38430	128949	67026	92618	133115	141780	140357
комбинированные холодильники морозильники, тыс. шт.	922	1076	705	1021	1065	995	885
вычислительные машины и их блоки, млн. долл. США	1350	3829	2852	4811	5268	5705	4746
телефонные аппараты для сотовых сетей связи или других беспроводных сетей связи, тыс. шт.	...	38863	33054	47955	48846	48874	53553
автомобили легковые, тыс. шт.	719	1838	473	582	851	973	818
автомобили грузовые, тыс. шт.	40.5	140	23.7	52.7	98.9	115	85.1

**ИМПОРТ ВАЖНЕЙШИХ ТОВАРОВ
В РОССИЙСКУЮ ФЕДЕРАЦИЮ ИЗ СТРАН СНГ**

	2005	2008	2009	2010	2011	2012	2013
Импорт - всего, млн. долл. США	18996	36607	21818	31728	44841	44899	41309
Мясо свежее и мороженое (без мяса птицы), тыс. т	137	110	147	180	179	74.8	114
Мясо птицы свежее и мороженое, тыс. т	10.5	5.8	20.9	38.3	79.4	87.5	119
Рыба свежая и мороженая, тыс. т	23.8	18.4	19.0	7.5	7.7	6.3	11.8
Масло сливочное и прочие молочные жиры, тыс. т	71.4	56.0	64.0	55.9	60.0	41.1	44.4
Цитрусовые плоды, свежие или сушеные, тыс. т	50.7	21.0	12.8	10.5	1.3	3.4	9.4
Кофе, тыс. т	0.4	0.5	0.5	0.5	0.6	0.8	1.5
Злаки, тыс. т	826	583	154	111	150	398	942
Масло подсолнечное, сафлоровое или хлопковое и их фракции, тыс. т	116	109	42.3	114	92.9	16.5	16.9
Готовые или консервированные продукты из мяса, тыс. т	20.1	14.3	10.2	12.8	18.4	10.7	12.5
Сахар-сырец, тыс. т	0.0	0.0	0.0	0.02	0.1	0.9	0.3
Сахар белый, тыс. т	551	100	200	219	194	4.2	26.0
Алкогольные и безалкогольные напитки, млн.долл.США	777	561	430	496	488	559	549
Руды и концентраты алюминиевые, тыс. т	1.5	3.1	1.3	1.4	4.0	4.9	5.2
Лекарственные средства, млн. долл. США	47.9	65.3	75.0	106	117	118	145
Одежда трикотажная и текстильная, млн.долл.США	207	511	441	730	883	1825	1122
Обувь кожаная, млн. пар	4.0	4.9	4.5	5.8	5.8	5.2	6.0
Черные металлы, млн. долл. США	2055	4051	1778	2705	3664	3048	2882
Трубы из черных металлов, тыс. т	687	616	429	731	1063	547	431
Машины, оборудование и транспортные средства, млн. долл. США	5006	11810	5643	9121	14953	16479	14013
комбинированные холодильники-морозильники, тыс.шт.	856	761	547	604	498	577	409
вычислительные машины и их блоки, млн. долл. США	5.9	3.9	5.6	7.7	18.4	85.8	290
телефонные аппараты для сотовых сетей связи или других беспроводных сетей связи, тыс. шт.	...	-	-	0.4	66.3	0.0	210
автомобили легковые, тыс. шт.	55.3	155	48.8	128	242	109	76.0
автомобили грузовые, тыс. шт.	9.6	9.2	2.2	6.3	9.9	5.3	3.7

ДОЛЯ ОТДЕЛЬНЫХ СТРАН В МИРОВОМ ЭКСПОРТЕ И ИМПОРТЕ
(в процентах)

	Экспорт							Импорт						
	2005	2007	2008	2009	2010	2011	2012	2005	2007	2008	2009	2010	2011	2012
Мир - всего	100	100	100	100	100	100	100	100	100	100	100	100	100	100
Россия	2.3	2.5	2.9	2.4	2.6	2.9	2.8	0.9	1.4	1.6	1.3	1.5	1.7	1.7
Страны СНГ														
из них:														
Азербай- джан	0.04	0.04	0.3	0.1	0.2	0.2	0.1	0.04	0.04	0.1	0.1	0.1	0.1	0.1
Армения	0.01	0.01	0.01	0.01	0.01	0.01	0.01	0.02	0.02	0.03	0.03	0.03	0.02	0.02
Беларусь	0.2	0.2	0.2	0.2	0.2	0.2	0.3	0.2	0.2	0.2	0.2	0.2	0.3	0.3
Казахстан	0.3	0.4	0.5	0.4	0.4	0.5	0.5	0.2	0.2	0.2	0.2	0.2	0.2	0.3
Киргизия	0.01	0.01	0.01	0.01	0.01	0.01	0.01	0.01	0.02	0.03	0.03	0.02	0.02	0.03
Республика Молдова	0.01	0.01	0.01	0.01	0.01	0.01	0.01	0.02	0.03	0.03	0.03	0.03	0.03	0.03
Таджикистан	0.01	0.01	0.01	0.01	0.01	0.01	0.01	0.01	0.02	0.02	0.02	0.02	0.02	0.02
Туркмения	...	0.1	0.1	0.1	0.1	0.1	0.1	...	0.03	0.04	0.1	0.1	0.1	0.1
Узбекистан	0.1	0.1	0.1	0.1	0.1	0.1	0.1	0.04	0.1	0.1	0.1	0.1	0.1	0.1
Украина	0.3	0.4	0.4	0.3	0.4	0.4	0.4	0.3	0.4	0.6	0.4	0.4	0.5	0.5
Страны ЕС														
из них:														
Австрия	1.1	1.1	1.1	1.1	1.0	0.9	0.9	1.1	1.1	1.1	1.1	1.0	1.0	0.9
Бельгия	3.2	3.1	3.0	3.0	2.7	2.6	2.4	3.0	2.9	2.9	2.8	2.6	2.6	2.4
Болгария	0.1	0.1	0.1	0.1	0.1	0.2	0.1	0.2	0.2	0.2	0.2	0.2	0.2	0.2
Венгрия	0.6	0.7	0.7	0.7	0.6	0.6	0.6	0.6	0.7	0.7	0.6	0.6	0.6	0.5
Германия	9.4	9.6	9.1	9.1	8.4	8.2	7.6	7.4	7.5	7.3	7.4	7.0	7.0	6.4
Дания	0.8	0.7	0.7	0.7	0.6	0.6	0.6	0.7	0.7	0.7	0.6	0.5	0.5	0.5
Италия	3.6	3.6	3.4	3.3	3.0	2.9	2.7	3.6	3.6	3.5	3.3	3.2	3.1	2.7
Литва	0.1	0.1	0.1	0.1	0.1	0.2	0.2	0.1	0.2	0.2	0.1	0.2	0.2	0.2
Нидерланды	3.4	3.4	3.4	3.5	3.3	3.1	3.0	2.9	3.0	3.1	3.1	2.9	2.8	2.7
Польша	0.9	1.0	1.1	1.1	1.1	1.0	1.0	0.9	1.2	1.3	1.2	1.2	1.1	1.1
Румыния	0.3	0.3	0.3	0.3	0.3	0.3	0.3	0.4	0.5	0.5	0.4	0.4	0.4	0.4
Соединенное Королевство (Великобри- тания)	3.7	3.2	2.9	2.9	2.7	2.7	2.6	4.8	4.4	4.0	3.9	3.7	3.5	3.5
Финляндия	0.6	0.7	0.6	0.5	0.5	0.4	0.4	0.6	0.6	0.6	0.5	0.5	0.5	0.4
Франция	4.3	4.0	3.8	3.8	3.4	3.2	3.0	4.6	4.5	4.4	4.5	4.0	3.9	3.6
Швеция	1.3	1.2	1.2	1.1	1.0	1.0	0.9	1.1	1.1	1.0	1.0	1.0	1.0	0.9
Другие страны														
из них:														
Австралия	1.0	1.0	1.2	1.2	1.4	1.5	...	1.2	1.2	1.2	1.3	1.3	1.3	1.4
Аргентина	0.4	0.4	0.4	0.5	0.5	0.5	0.4	0.3	0.3	0.4	0.3	0.4	0.4	0.4
Бразилия	1.1	1.2	1.2	1.2	1.3	1.4	1.3	0.7	0.9	1.1	1.1	1.3	1.3	1.3
Индия	1.0	1.1	1.2	1.3	1.5	1.7	1.6	1.3	1.6	2.0	2.1	2.3	2.6	2.7
Канада	3.5	3.0	2.8	2.5	2.6	2.5	2.5	3.0	2.7	2.5	2.6	2.6	2.5	2.6
Китай	7.4	8.8	8.9	9.7	10.5	10.6	11.1	6.2	6.8	7.0	8.0	9.2	9.7	10.0
Мексика	2.1	2.0	1.8	1.9	2.0	1.9	2.0	2.1	2.0	1.9	1.9	2.0	1.9	2.0
Норвегия	1.0	1.0	1.1	0.9	0.9	0.9	0.9	0.5	0.6	0.6	0.6	0.5	0.5	0.5
Республика Корея	2.7	2.7	2.6	2.9	3.1	3.1	3.0	2.5	2.5	2.7	2.6	2.8	2.9	2.9
США	8.8	8.4	8.1	8.5	8.5	8.2	8.4	16.4	14.4	13.4	12.9	13.0	12.5	12.8
Турция	0.7	0.8	0.8	0.8	0.8	0.7	0.8	1.1	1.2	1.2	1.1	1.2	1.3	1.3
Япония	5.7	5.2	4.9	4.7	5.1	4.6	4.3	4.9	4.4	4.7	4.4	4.6	4.7	4.9

**ЗАПАСЫ МОНЕТАРНОГО ЗОЛОТА
ОРГАНОВ ДЕНЕЖНО-КРЕДИТНОГО РЕГУЛИРОВАНИЯ**
(на конец года; миллионов тройских унций¹⁾)

	2005	2007	2008	2009	2010	2011	2012
Россия²⁾	12.4	14.5	16.7	20.5	25.4	28.4	30.8
Страны ЕС							
из них:							
Австрия	9.73	9.00	9.00	9.00	9.00	9.00	9.00
Бельгия	7.32	7.32	7.32	7.32	7.31	7.31	7.31
Венгрия	0.10	0.10	0.10	0.10	0.10	0.10	0.10
Германия	110.21	109.87	109.72	109.53	109.34	109.19	109.04
Дания	2.14	2.14	2.14	2.14	2.14	2.14	2.14
Италия	78.83	78.83	78.83	78.83	78.83	78.83	78.83
Литва	0.19	0.19	0.19	0.19	0.19	0.19	0.19
Нидерланды	22.34	19.98	19.69	19.69	19.69	19.69	19.69
Польша	3.31	3.31	3.31	3.31	3.31	3.31	3.31
Соединенное Королевство (Великобритания)	9.99	9.98	9.98	9.98	9.98	9.98	9.98
Финляндия	1.58	1.58	1.58	1.58	1.58	1.58	1.58
Франция	90.85	83.69	80.13	78.30	78.30	78.30	78.30
Швеция	5.41	4.78	4.41	4.04	4.04	4.04	4.04
Другие страны							
из них:							
Австралия	2.57	2.57	2.57	2.57	2.57	2.57	2.57
Аргентина	1.76	1.76	1.76	1.76	1.76	1.99	1.99
Бразилия	1.08	1.08	1.08	1.08	1.08	1.08	2.16
Индия	11.50	11.50	11.50	17.93	17.93	17.93	17.93
Канада	0.11	0.11	0.11	0.11	0.11	0.11	0.11
Китай	19.3	19.3	19.3	33.9	33.9	33.9	33.9
Мексика	0.11	0.12	0.20	0.28	0.23	3.41	4.00
Норвегия	-	-	-	-	-	-	-
Республика Корея	0.46	0.46	0.46	0.46	0.46	1.75	2.72
США	261.55	261.50	261.50	261.50	261.50	261.50	261.50
Турция	3.73	3.73	3.73	3.73	3.73	6.28	11.56
Япония	24.60	24.60	24.60	24.60	24.60	24.60	24.60

¹⁾ 1 тройская унция = 31.1035 г.

²⁾ По данным Банка России. По текущим котировкам Банка России.

**ОФИЦИАЛЬНЫЕ КУРСЫ ИНОСТРАННЫХ ВАЛЮТ
ПО ОТНОШЕНИЮ К РОССИЙСКОМУ РУБЛЮ¹⁾**
(на конец года; рублей за единицу иностранной валюты)

Страны	Наименование иностранной валюты	2005	2007	2008	2009	2010	2011	2012	2013
Австралия	австралийский доллар	21.13	21.52	20.32	27.00	31.01	32.72	31.55	29.15
Австрия	евро	34.19	35.93	41.44	43.39	40.33	41.67	40.23	45.06
Азербайджан	азербайджанский манат	31.35 ²⁾	29.14	36.19	37.17	38.11	40.98	38.74	41.69
Армения	армянский драм	64.19 ^{2);3)}	80.98 ³⁾	94.93 ³⁾	79.28 ³⁾	84.13 ³⁾	83.74 ³⁾	75.37 ³⁾	80.54 ³⁾
Беларусь	белорусский рубль	13.36 ³⁾	11.39 ³⁾	13.35 ³⁾	10.61 ³⁾	10.16 ³⁾	38.56 ⁴⁾	35.34 ⁴⁾	34.23 ⁴⁾
Бельгия	евро	34.19	35.93	41.44	43.39	40.33	41.67	40.23	45.06
Германия	евро	34.19	35.93	41.44	43.39	40.33	41.67	40.23	45.06
Греция	евро	34.19	35.93	41.44	43.39	40.33	41.67	40.23	45.06
Дания	датская крона ⁵⁾	45.81	48.47	55.64	58.29	54.10	56.06	53.95	60.39
Ирландия	евро	34.19	35.93	41.44	43.39	40.33	41.67	40.23	45.06
Испания	евро	34.19	35.93	41.44	43.39	40.33	41.67	40.23	45.06
Италия	евро	34.19	35.93	41.44	43.39	40.33	41.67	40.23	45.06
Казахстан	казахский тенге ⁶⁾	21.53	20.35	24.32	20.39	20.68	21.69	20.21	21.18
Канада	канадский доллар	24.73	25.00	23.88	28.86	30.49	31.57	30.54	30.69
Киргизия	киргизский сом ⁶⁾	69.71 ²⁾	70.02	74.22	67.63	64.84	69.56	64.08	66.32
Нидерланды	евро	34.19	35.93	41.44	43.39	40.33	41.67	40.23	45.06
Норвегия	норвежская крона ⁵⁾	42.60	45.40	41.80	52.09	51.61	53.64	54.53	53.73
Португалия	евро	34.19	35.93	41.44	43.39	40.33	41.67	40.23	45.06
Республика Молдова	молдавский лей ⁵⁾	22.42 ²⁾	21.72	28.21	24.29	25.07	27.52	25.10	25.04
Соединенное Королевство (Великобритания)	фунт стерлингов	49.72	49.01	42.62	48.04	47.26	49.63	48.96	53.85
США	доллар США	28.78	24.55	29.38	30.24	30.48	32.20	30.37	32.66
Таджикистан	таджикский сомони ⁵⁾	89.99 ²⁾	71.13	85.18	68.18	69.22	67.66	63.73	68.41
Туркмения	туркменский манат	55.92 ^{2);4)}	47.38 ⁴⁾	20.54 ⁴⁾	10.49 ⁷⁾	10.70 ⁷⁾	11.29 ⁷⁾	10.65 ⁷⁾	11.46 ⁷⁾
Турция	турецкая лира	21.31 ⁸⁾	20.94 ⁸⁾	19.36 ⁸⁾	20.00	19.60	16.83	16.97	15.41
Узбекистан	узбекский сум ³⁾	24.40 ²⁾	19.10	21.05	19.76	18.58	17.94	15.30	14.65
Украина	украинская гривна ⁵⁾	56.72	48.24	38.56	37.62	38.28	40.05	37.59	39.63
Франция	евро	34.19	35.93	41.44	43.39	40.33	41.67	40.23	45.06
Швеция	шведская крона ⁵⁾	36.28	38.34	37.89	42.00	44.81	46.61	46.69	50.86
Япония	японская иена ⁶⁾	24.53	21.84	32.58	32.83	37.38	41.50	35.15	31.12

¹⁾ По данным Банка России.

²⁾ На 1 января 2006 г.

³⁾ За 1000 единиц валюты.

⁴⁾ За 10 000 единиц валюты.

⁵⁾ За 10 единиц валюты.

⁶⁾ За 100 единиц валюты.

⁷⁾ Новый туркменский манат. 1 новый туркменский манат = 5000 туркменских манатов.

⁸⁾ Новая турецкая лира. 1 новая турецкая лира = 1 000 000 турецких лир. С 1 января 2009 г. новая турецкая лира вновь преобразована в турецкую лиру в соотношении 1:1.

АЛФАВИТНЫЙ УКАЗАТЕЛЬ МЕТОДОЛОГИЧЕСКИХ ПОЯСНЕНИЙ

Аспирантура	256
Базы отдыха	138
Безработные.....	72
Безработные, зарегистрированные в государственных учреждениях службы занятости населения.....	72
Больничные организации	130
Валовая добавленная стоимость.....	154
Валовой региональный продукт (ВРП)	154
Валовой сбор	196
Ввод в действие мощностей.....	208
Ввод в действие производственных мощностей	208
Величина прожиточного минимума	101
Внешнеторговый оборот	302
Внешняя торговля.....	302
Врачебные организации, оказывающие амбулаторно-поликлиническую помощь населению.....	130
Вспомогательный персонал	256
Выборочное обследование бюджетов домашних хозяйств.....	102
Выпуск товаров и услуг.....	154
Глобальная информационная сеть.....	256
Гостиницы и аналогичные средства размещения.....	138
Государственная собственность	166
Грузооборот транспорта.....	216
Дебиторская задолженность.....	266
Декретированный возраст проведения начального курса прививок (вакцинация) и повторных прививок (ревакцинация).....	130
Денежные доходы населения	101
Доходы от услуг связи	222
Ежеквартальные обследования деловой активности организаций розничной торговли	236
Жилищный фонд.....	102
Жилое помещение.....	102
Заболеваемость населения.....	130
Загрязненные сточные воды.....	40
Занятые экономической деятельностью.....	72
Затраты на информационные и коммуникационные технологии	256
Импорт товаров.....	302
Инвестиции в другие нефинансовые активы	276
Инвестиции в нематериальные активы	276
Инвестиции в нефинансовые активы.....	276
Инвестиции в основной капитал.....	276
Индекс потребительских цен и тарифов на товары и услуги (ИПЦ).....	289
индекс предпринимательской уверенности.....	236
Индекс производства	180
Индекс промышленного производства	180
Индекс физического объема оборота розничной торговли.....	235
Индекс физического объема платных услуг населению.....	244

Индексы тарифов на грузовые перевозки	290
Индексы физического объема продукции сельского хозяйства.....	196
Индексы цен на первичном и вторичном рынках жилья	289
Индексы цен производителей сельскохозяйственной продукции	290
Индексы цен производителей промышленных товаров	290
Индивидуальные предприниматели	166
Иностраннные инвестиции.....	276
Информационные и коммуникационные технологии (далее ИКТ).....	256
Использование воды на производственные нужды.....	40
Использование воды на хозяйственно-питьевые нужды	40
Исследователи	256
Конечное потребление.....	154
Коэффициент естественного прироста.....	58
Кредиторская задолженность.....	266
Крестьянское (фермерское) хозяйство	196
Личные подсобные хозяйства	196
Локальная вычислительная сеть	256
Местные единицы	166
Миграция	58
Муниципальная собственность	166
Национальный календарь прививок	130
Оборот общественного питания	235
Оборот оптовой торговли.....	236
Оборот розничной торговли.....	235
Оборотное и последовательное использование воды.....	40
Общая площадь введенных жилых домов	208
Общая площадь жилого помещения.....	102
Общая численность врачей	130
Общая численность среднего медицинского персонала.....	130
Общедоступные (публичные) библиотеки.....	138
Общие коэффициенты брачности и разводимости	58
Общие коэффициенты рождаемости и смертности	58
Объем выполненных работ по виду экономической деятельности «Строительство»	208
Объем отгруженных товаров собственного производства, выполненных работ и услуг собственными силами.....	180
Объем перевезенных грузов.....	216
Объем платных бытовых услуг населению.....	244
Объем платных услуг населению.....	244
Объем реализации продуктов сельского хозяйства	196
Оператор связи	222
Организации	166
Основные фонды	154
Пассажиروоборот транспорта.....	216
Пашня.....	196
Перевезено грузов (объем перевозок грузов)	216
Перевезено пассажиров	216

Перевозки грузов промышленным железнодорожным транспортом.....	216
Персонал, занятый исследованиями и разработками.....	256
Поголовье скота	196
Подвижная связь	222
Покупательная способность денежных доходов населения	102
Портфельные инвестиции	276
Почтовая связь.....	222
Продукция животноводства	196
Продукция растениеводства.....	196
Продукция сельского хозяйства.....	196
Производственная мощность	180
Производство молока	196
Производство продукции в натуральном выражении.....	180
Производство скота и птицы на убой.....	196
Производство шерсти	196
Производство яиц.....	196
Промежуточное потребление	154
Просроченная задолженность	266
Протяженность сети путей сообщения.....	216
Профилактические осмотры	130
Прочие инвестиции	276
Прочий персонал.....	256
Прямые инвестиции	276
Распределение населения по величине среднедушевых денежных доходов	101
Расходы на конечное потребление домашних хозяйств.....	154
Расчеты валового регионального продукта (ВРП).....	154
Реальные денежные доходы	101
Реальный размер назначенных месячных пенсий.....	101
Рентабельность	196
Сальдированный финансовый результат (прибыль минус убыток)	266
Сальдо	302
Санатории и пансионаты с лечением	138
Санатории-профилактории.....	138
Сводный индекс цен строительной продукции	290
Сельскохозяйственные организации	196
Сеть связи	222
Сеть связи общего пользования	222
Система индексов цен.....	289
Собственность общественного объединения (организации).....	166
Сотовая связь.....	222
Среднегодовая численность занятых в экономике.....	72
Среднедушевые денежные доходы.....	101
Среднемесячная номинальная начисленная заработная плата.....	101
Средний размер назначенных месячных пенсий.....	101
Стадия производства	154

Статистический регистр хозяйствующих субъектов Федеральной службы государственной статистики (Статрегистр Росстата)	166
Стационарные источники загрязнения атмосферы	40
Строительные организации	208
Субъекты малого и среднего предпринимательства	166
Суммарная задолженность по обязательствам	266
Счет производства	154
Таксофоны универсальные	222
Телефонные аппараты	222
Техники	256
Транспорт необщего пользования	216
Транспорт общего пользования	216
Турагентская деятельность	138
Турист	138
Туроператорская деятельность	138
Турпакет	138
Удельный вес численности работников, занятых на работах, связанных с напряженностью трудового процесса	72
Удельный вес численности работников, занятых на тяжелых работах	72
Удельный вес численности работников, работающих в условиях, не отвечающих гигиеническим нормативам условий труда	72
Уровень безработицы населения	72
Услуги	244
Услуги непромышленного характера	244
Услуги промышленного характера	244
Учреждения культурно-досугового типа	138
Хозяйства населения	196
Частная форма собственности	166
Численность населения с денежными доходами ниже величины прожиточного минимума	101
Число построенных квартир	208
Экономически активное население (рабочая сила)	72
Экспорт товаров	302
Электрическая связь	222

Статистический ежегодник Курской области

Статистический сборник

Ответственные за выпуск:

отдел сводных статистических работ,
региональных счетов, балансов,
ведения Статистического регистра и
общероссийских классификаторов, тел. 70-20-21
отдел маркетинга, тел. 70-20-15

Компьютерная верстка Территориального органа Федеральной службы
государственной статистики по Курской области

Подписано в печать 26.09.2014 г.
Тираж 200 экз.

Заказ 451

СТАТИСТИЧЕСКИЕ СБОРНИКИ И ИНФОРМАЦИОННО-АНАЛИТИЧЕСКИЕ МАТЕРИАЛЫ, ВЫПУСКАЕМЫЕ КУРСКСТАТОМ в 2014 г.

СБОРНИКИ, СПРАВОЧНИКИ

Внешнеэкономическая деятельность Курской области
Демографический ежегодник Курской области
Жилищно-коммунальное хозяйство Курской области
Здравоохранение в Курской области
Инвестиции в Курской области
Курская область - 80 лет
Курская область в цифрах (краткий справочник)
Научные исследования, инновации, информационные и коммуникационные технологии в Курской области
О деятельности туристских фирм
Основные показатели развития субъектов Центрального федерального округа и их областных центров
Основные фонды в Курской области
Охрана окружающей среды в Курской области
Промышленность Курской области
Региональные счета. Курская область
Связь Курской области
Сельское хозяйство Курской области
Социальное положение и уровень жизни населения Курской области
Статистический ежегодник Курской области
Строительство в Курской области
Сфера услуг Курской области
Торговля Курской области
Транспорт Курской области

ИНФОРМАЦИОННО-АНАЛИТИЧЕСКИЕ МАТЕРИАЛЫ

Ежемесячные

Индексы потребительских цен (тарифов) на товары и услуги по Курской области
Индексы потребительских цен (тарифов) на товары и платные услуги по г. Курску
О производстве и отгрузке сельскохозяйственной продукции
Социально-экономические индикаторы областей ЦЧР
Социально-экономическое положение г. Курска
Социально-экономическое положение городов и районов Курской области
Социально-экономическое положение Курской области
Средние потребительские цены (тарифы) на товары и услуги по г. Курску
Средние потребительские цены (тарифы) на товары и услуги по Курской области
Уборка урожая в сельскохозяйственных организациях (август, сентябрь, октябрь, ноябрь, декабрь)

Ежеквартальные

Миграция населения Курской области
О производстве и отгрузке сельскохозяйственной продукции
Областные центры субъектов Центрального федерального округа
Основные показатели жилищно-коммунального хозяйства Курской области
Работа автомобильного транспорта общего пользования
Сведения об инвестициях в Курской области
Финансовые результаты и состояние расчетов организаций по Курской области
Центральный федеральный округ в цифрах
Численность и оплата труда работников органов государственной власти и местного самоуправления по категориям персонала

Полугодовые

Сев яровых культур в сельскохозяйственных организациях (май, июнь)

Годовые

Браки и разводы в Курской области

Валовой региональный продукт Курской области за 2012г. (утвержденные данные)

Внесение удобрений и проведение работ по химической мелиорации земель

Возрастно – половой состав населения Курской области

Государственный сектор экономики Курской области

Деятельность индивидуальных предпринимателей в Курской области

Динамика развития экономики Курской области

Животноводство Курской области

Заработная плата работников в Курской области

Заработная плата работников по профессиям и должностям за октябрь

Инвестиции в экономику Курской области

Малое предпринимательство Курской области

Микропредприятия Курской области

Наличие и использование производственных мощностей по выпуску отдельных видов продукции в Курской области

О динамике цен в системе образования Курской области

О динамике цен производителей сельскохозяйственной продукции и цен на промышленные товары, приобретенные сельскохозяйственными организациями Курской области

О заготовке кормов

О наличии тракторов, сельскохозяйственных машин и энергетических мощностей

О реализации продукции сельскохозяйственными организациями

О состоянии животноводства в сельскохозяйственных организациях

О состоянии инфраструктуры муниципальных образований Курской области

О состоянии пенсионного обеспечения и уровня жизни пенсионеров Курской области

Об отдельных аспектах реформы ЖКХ

Основные показатели деятельности организаций Курской области

Основные показатели и уровень жизни населения по субъектам ЦФО

Отдельные показатели жилищных условий и благосостояния населения по субъектам ЦФО

Охрана атмосферного воздуха в Курской области

Поголовье скота и птицы в хозяйствах всех категорий

Посевные площади и валовые сборы сельскохозяйственных культур

Посевные площади сельскохозяйственных культур

Поступление и расход топливных ресурсов организациями Курской области

Потребление основных продуктов питания населением Курской области

Проблемы безопасности дорожного движения в Курской области

Продукция сельского хозяйства

Продукция сельского хозяйства в РФ и областях ЦФО

Производство продукции животноводства в хозяйствах всех категорий

Промышленное производство Курской области

Развитие межрегиональных связей Курской области

Рейтинг городов и районов Курской области

Рынок платных услуг населению

Сведения о вводе в действие объектов строительства в Курской области

Семья и дети соловьиного края

Смертность населения и ожидаемая продолжительность жизни при рождении

Социально-экономическое положение Курской области (с приложением в районном разрезе)

Структура розничных цен на отдельные виды продовольственных товаров по Курской области

Торговля Курской области

Условия труда работающих в организациях отдельных видов экономической деятельности в 2012–2013гг.

Финансовая устойчивость и платежеспособность сельскохозяйственных организаций Курской области

Финансы организаций Курской области

Численность и миграция населения Курской области