

ФЕДЕРАЛЬНАЯ СЛУЖБА ГОСУДАРСТВЕННОЙ СТАТИСТИКИ

**ТЕРРИТОРИАЛЬНЫЙ ОРГАН ФЕДЕРАЛЬНОЙ СЛУЖБЫ
ГОСУДАРСТВЕННОЙ СТАТИСТИКИ ПО КУРСКОЙ ОБЛАСТИ**

**СТАТИСТИЧЕСКИЙ ЕЖЕГОДНИК
КУРСКОЙ ОБЛАСТИ**

Статистический сборник

**Курск
2016**

УДК 311 (470.323)
ББК 65.051.9(2К)
С25

Редакционный совет:

О.С. Князев – председатель,

Л.В. Афанасьева, Г.В. Бартенева, Г.А. Борова,

Е.А. Лихущина, А.В. Малахов, Л.С. Шабанова – члены совета

Статистический ежегодник Курской области. 2016: Статистический сборник / Территориальный орган Федеральной службы государственной статистики по Курской области. – Курск, 2016.– 448 с.

В сборнике представлены официальные статистические данные о социально-экономическом положении Курской области в 2015 г. в сравнении с предыдущими годами. В основных разделах сборника данные показаны за 2005, 2009-2015 гг., в сводной таблице – в более длительной динамике.

Данные приведены с учетом сопоставимости показателей, периода их разработки и начала статнаблюдения, рассчитаны в соответствии с официальной статистической методологией.

По ряду показателей информация представлена по видам экономической деятельности. Отдельным разделом приведены показатели в разрезе субъектов Российской Федерации, входящих в Центральный федеральный округ, что позволяет провести сопоставления и получить всестороннюю сравнительную информацию.

Для высшего управленческого персонала, руководителей и работников предприятий и организаций, научных, предпринимательских и банковских кругов, профессорско-преподавательского состава, аспирантов и студентов экономических вузов, других заинтересованных пользователей.

ББК 65.051.9(2К)

© Территориальный орган
Федеральной службы
государственной статистики по
Курской области, 2016

E-mail: stkursk@kursknet.ru
<http://kurskstat.gks.ru>

ПРЕДИСЛОВИЕ

Очередной выпуск официального ежегодного издания Территориального органа Федеральной службы государственной статистики по Курской области выходит в год 180-летия органов государственной статистики Курской области. В связи с этим в начале ежегодника публикуется статья об истории образования, становления и развития статистики Курского края.

В ежегоднике представлены основные социально-экономические характеристики Курской области за 1995, 2000, 2005 годы и с 2009 по 2015 годы. Более широкий круг социально-экономических показателей приводится за 2005, 2009 - 2015 годы.

Данные, на основе которых подготовлен сборник, предоставлены Куркстату предприятиями, организациями, населением, а также получены путем проведения переписей, выборочных обследований и других форм статистического наблюдения и из ведомственных источников.

В издании опубликованы сведения об административно-территориальном устройстве и муниципальном территориальном делении Курской области, числе общественных объединений и религиозных организаций. Приведена информация о географических, климатических условиях, почвах, водных и земельных ресурсах, полезных ископаемых области.

Основные направления социальной сферы представлены данными о населении, его занятости и уровне благосостояния.

Приведены показатели, характеризующие добывающие и обрабатывающие производства, а также производство и распределение электроэнергии, газа и воды. В соответствующих разделах представлено положение в организациях отдельных видов экономической деятельности: сельского хозяйства, строительства, транспорта, в организациях, обслуживающих население. Приводятся сведения о финансовом состоянии организаций, инвестициях, ценах и тарифах.

Раздел "Межрегиональные сравнения" характеризует социально-экономическое положение субъектов Центрального федерального округа Российской Федерации.

Уделено внимание и международным сравнениям России с зарубежными странами.

Сборник содержит официальную статистическую методологию по приведенным в нем показателям.

Более подробная информация по отдельно взятым вопросам социально-экономического положения Курской области публикуется в других статистических изданиях Куркстата, перечень которых приведен в конце настоящего статеежегодника.

Территориальный орган Федеральной службы государственной статистики по Курской области информирует:

Первичные статистические данные, содержащиеся в формах федерального статистического наблюдения, являются информацией ограниченного доступа, не подлежат разглашению или распространению и используются только в целях формирования официальной статистической информации (Федеральный закон Российской Федерации от 29 ноября 2007 г. № 282-ФЗ "Об официальном статистическом учете и системе государственной статистики в Российской Федерации").

Органы государственной статистики имеют право комментировать неправильную интерпретацию или неправильное использование официальных статистических данных.

Органы государственной статистики не отвечают за достоверность данных, самостоятельно разрабатываемых и публикуемых иными ведомствами, органами власти и управления, коммерческими и некоммерческими организациями, их должностными лицами без участия органов государственной статистики.

Сокращения

тыс.	– тысяча	т.км	– тонно-километр
млн.	– миллион	кВт	– киловатт
млрд.	– миллиард	кВт.ч	– киловатт-час
трлн.	– триллион	туб	– тысяча условных банок
мм	– миллиметр	муб	– миллион условных банок
м	– метр	л.с.	– лошадиная сила
п.п.	– процентный пункт	руб.	– рубль
пог. м	– погонный метр	долл.	– доллар
м ²	– квадратный метр	г.	– год
м ³	– кубический метр	шт.	– штука
км	– километр	л	– литр
км ²	– квадратный километр	дкл	– декалитр
г	– грамм	га	– гектар
кг	– килограмм	экз.	– экземпляр
т	– тонна	р.	– раз
пасс.км	– пассажиро-километр		

В сборнике приняты условные обозначения:

- явление отсутствует;
- ... данных не имеется;
- х сопоставление невозможно;
- 0.0 значение показателя меньше единицы измерения.

В отдельных случаях незначительные расхождения между итогом и суммой данных объясняются их округлением.

Сведения за предыдущие годы по некоторым показателям уточнены по сравнению с опубликованными ранее, за 2015 г. в отдельных случаях являются предварительными.

СОДЕРЖАНИЕ

1.ОСНОВНЫЕ СОЦИАЛЬНО- ЭКОНОМИЧЕСКИЕ ХАРАКТЕРИСТИКИ КУРСКОЙ ОБЛАСТИ.....	17
ОСНОВНЫЕ СОЦИАЛЬНО-ЭКОНОМИЧЕСКИЕ ПОКАЗАТЕЛИ.....	18
2.УСТРОЙСТВО КУРСКОЙ ОБЛАСТИ.....	23
ЗАКОНОДАТЕЛЬНАЯ И ИСПОЛНИТЕЛЬНАЯ ВЛАСТИ	24
АДМИНИСТРАТИВНО-ТЕРРИТОРИАЛЬНОЕ УСТРОЙСТВО КУРСКОЙ ОБЛАСТИ	24
ТЕРРИТОРИЯ, НАСЕЛЕНИЕ И ЧИСЛО НАСЕЛЕННЫХ ПУНКТОВ.....	24
МУНИЦИПАЛЬНОЕ ТЕРРИТОРИАЛЬНОЕ ДЕЛЕНИЕ КУРСКОЙ ОБЛАСТИ.....	25
ЧИСЛО ОБЩЕСТВЕННЫХ ОБЪЕДИНЕНИЙ И ОРГАНИЗАЦИЙ	26
ЧИСЛО РЕЛИГИОЗНЫХ ОРГАНИЗАЦИЙ	26
3.ГЕОГРАФИЧЕСКОЕ ПОЛОЖЕНИЕ И ПРИРОДНЫЕ РЕСУРСЫ	27
ГРАНИЦЫ	28
РЕЛЬЕФ	28
КЛИМАТ	28
ПОЧВЫ	28
ЖИВОТНЫЙ МИР И РЫБНЫЕ РЕСУРСЫ	28
ЦЕНТРАЛЬНО-ЧЕРНОЗЕМНЫЙ ГОСУДАРСТВЕННЫЙ ЗАПОВЕДНИК ИМЕНИ ПРОФЕССОРА АЛЕХИНА	29
РАСПРЕДЕЛЕНИЕ ЗЕМЕЛЬНОГО ФОНДА ПО КАТЕГОРИЯМ.....	29
ЛЕСНЫЕ РЕСУРСЫ.....	30
ВОДНЫЕ РЕСУРСЫ	30
ПОЛЕЗНЫЕ ИСКОПАЕМЫЕ	30
4.ОХРАНА ОКРУЖАЮЩЕЙ СРЕДЫ.....	37
ОХРАНА ОКРУЖАЮЩЕЙ СРЕДЫ	39
МЕТОДОЛОГИЧЕСКИЕ ПОЯСНЕНИЯ.....	42
5.НАСЕЛЕНИЕ	43
ОЦЕНКА ЧИСЛЕННОСТИ НАСЕЛЕНИЯ	45
ОБЩИЕ ПОКАЗАТЕЛИ ВОСПРОИЗВОДСТВА НАСЕЛЕНИЯ.....	49
БРАКИ И РАЗВОДЫ	51
РОЖДАЕМОСТЬ	52
СМЕРТНОСТЬ	53
СМЕРТНОСТЬ ПО ПРИЧИНАМ СМЕРТИ.....	54
МИГРАЦИЯ	56
МЕТОДОЛОГИЧЕСКИЕ ПОЯСНЕНИЯ.....	60
6.ТРУД	61
ЗАНЯТОСТЬ И БЕЗРАБОТИЦА.....	63
ПРИЕМ И ВЫБЫТИЕ РАБОТНИКОВ.....	68
УСЛОВИЯ ТРУДА, ПРОИЗВОДСТВЕННЫЙ ТРАВМАТИЗМ.....	69
МЕТОДОЛОГИЧЕСКИЕ ПОЯСНЕНИЯ.....	74
7.УРОВЕНЬ ЖИЗНИ НАСЕЛЕНИЯ	75
ОСНОВНЫЕ СОЦИАЛЬНЫЕ ГАРАНТИИ, УСТАНОВЛЕННЫЕ ЗАКОНОДАТЕЛЬСТВОМ РОССИЙСКОЙ ФЕДЕРАЦИИ	77
ДОХОДЫ НАСЕЛЕНИЯ.....	78
ПОКАЗАТЕЛИ ПЕНСИОННОГО ОБЕСПЕЧЕНИЯ.....	81
СОЦИАЛЬНО-ЭКОНОМИЧЕСКАЯ ДИФФЕРЕНЦИАЦИЯ НАСЕЛЕНИЯ ПО ДОХОДАМ	82

6 СОДЕРЖАНИЕ

СТРУКТУРА ПОТРЕБИТЕЛЬСКИХ РАСХОДОВ И ПОТРЕБЛЕНИЕ ПРОДУКТОВ ПИТАНИЯ	88
ЖИЛИЩНЫЕ УСЛОВИЯ НАСЕЛЕНИЯ.....	96
ПРАВОНАРУШЕНИЯ	100
МЕТОДОЛОГИЧЕСКИЕ ПОЯСНЕНИЯ.....	103
8.ОБРАЗОВАНИЕ	105
ДОШКОЛЬНОЕ ОБРАЗОВАНИЕ.....	107
ОБЩЕЕ ОБРАЗОВАНИЕ.....	108
СРЕДНЕЕ ПРОФЕССИОНАЛЬНОЕ ОБРАЗОВАНИЕ ПО ПРОГРАММАМ ПОДГОТОВКИ СПЕЦИАЛИСТОВ СРЕДНЕГО ЗВЕНА И ВЫСШЕЕ ОБРАЗОВАНИЕ.....	112
МЕТОДОЛОГИЧЕСКИЕ ПОЯСНЕНИЯ.....	114
9.ЗДРАВООХРАНЕНИЕ	115
ЛЕЧЕБНО-ПРОФИЛАКТИЧЕСКАЯ ПОМОЩЬ НАСЕЛЕНИЮ	117
ЗАБОЛЕВАЕМОСТЬ НАСЕЛЕНИЯ.....	123
МЕТОДОЛОГИЧЕСКИЕ ПОЯСНЕНИЯ.....	130
10.КУЛЬТУРА, ОТДЫХ И ТУРИЗМ.....	131
КУЛЬТУРА.....	133
ОТДЫХ И ТУРИЗМ	135
МЕТОДОЛОГИЧЕСКИЕ ПОЯСНЕНИЯ.....	138
11.ВАЛОВОЙ РЕГИОНАЛЬНЫЙ ПРОДУКТ И ОСНОВНЫЕ ФОНДЫ.....	139
ВАЛОВОЙ РЕГИОНАЛЬНЫЙ ПРОДУКТ	141
ОСНОВНЫЕ ФОНДЫ.....	147
МЕТОДОЛОГИЧЕСКИЕ ПОЯСНЕНИЯ.....	154
12.ПРЕДПРИЯТИЯ И ОРГАНИЗАЦИИ.....	155
ОБЩАЯ ХАРАКТЕРИСТИКА ПРЕДПРИЯТИЙ И ОРГАНИЗАЦИЙ.....	157
МАЛОЕ ПРЕДПРИНИМАТЕЛЬСТВО	162
МЕТОДОЛОГИЧЕСКИЕ ПОЯСНЕНИЯ.....	166
13.ДОБЫЧА ПОЛЕЗНЫХ ИСКОПАЕМЫХ, ОБРАБАТЫВАЮЩИЕ ПРОИЗВОДСТВА, ПРОИЗВОДСТВО И РАСПРЕДЕЛЕНИЕ ЭЛЕКТРОЭНЕРГИИ, ГАЗА И ВОДЫ	167
ОСНОВНЫЕ ПОКАЗАТЕЛИ РАБОТЫ ДОБЫВАЮЩИХ, ОБРАБАТЫВАЮЩИХ ПРОИЗВОДСТВ, ПРОИЗВОДСТВА И РАСПРЕДЕЛЕНИЯ ЭЛЕКТРОЭНЕРГИИ, ГАЗА И ВОДЫ.....	169
ПРОИЗВОДСТВО ПРОДУКЦИИ	175
МЕТОДОЛОГИЧЕСКИЕ ПОЯСНЕНИЯ.....	180
14.СЕЛЬСКОЕ ХОЗЯЙСТВО	181
ОСНОВНЫЕ ПОКАЗАТЕЛИ СЕЛЬСКОГО ХОЗЯЙСТВА	183
КРЕСТЬЯНСКИЕ (ФЕРМЕРСКИЕ) ХОЗЯЙСТВА И ИНДИВИДУАЛЬНЫЕ ПРЕДПРИНИМАТЕЛИ.....	189
РАСТЕНИЕВОДСТВО.....	190
ЖИВОТНОВОДСТВО	193
МЕТОДОЛОГИЧЕСКИЕ ПОЯСНЕНИЯ.....	196
15.СТРОИТЕЛЬСТВО.....	197
ДЕЯТЕЛЬНОСТЬ СТРОИТЕЛЬНЫХ ОРГАНИЗАЦИЙ	199
МАТЕРИАЛЬНО-ТЕХНИЧЕСКАЯ БАЗА СТРОИТЕЛЬСТВА.....	201
ВВОД В ДЕЙСТВИЕ ОТДЕЛЬНЫХ МОЩНОСТЕЙ И ОБЪЕКТОВ	202

ЖИЛИЩНОЕ И СОЦИАЛЬНО-КУЛЬТУРНОЕ СТРОИТЕЛЬСТВО	205
МЕТОДОЛОГИЧЕСКИЕ ПОЯСНЕНИЯ.....	208
16.ТРАНСПОРТ	209
ГРУЗОВЫЕ ПЕРЕВОЗКИ.....	211
ПАССАЖИРСКИЕ ПЕРЕВОЗКИ.....	212
ТРАНСПОРТНЫЕ СРЕДСТВА И ПУТИ СООБЩЕНИЯ	214
АВАРИЙНОСТЬ НА ТРАНСПОРТЕ.....	215
МЕТОДОЛОГИЧЕСКИЕ ПОЯСНЕНИЯ.....	216
17.СВЯЗЬ	217
УСЛУГИ СВЯЗИ.....	219
СРЕДСТВА СВЯЗИ.....	220
МЕТОДОЛОГИЧЕСКИЕ ПОЯСНЕНИЯ.....	222
18.ТОРГОВЛЯ.....	223
РОЗНИЧНАЯ ТОРГОВЛЯ И ОБЩЕСТВЕННОЕ ПИТАНИЕ	225
ОПТОВАЯ ТОРГОВЛЯ.....	232
ТОРГОВЛЯ ПРОДУКЦИЕЙ (ТОВАРАМИ) С ДРУГИМИ СУБЪЕКТАМИ РОССИЙСКОЙ ФЕДЕРАЦИИ	233
МЕТОДОЛОГИЧЕСКИЕ ПОЯСНЕНИЯ.....	236
19.УСЛУГИ.....	237
МЕТОДОЛОГИЧЕСКИЕ ПОЯСНЕНИЯ.....	244
20.НАУКА И ИНФОРМАЦИОННЫЕ И КОММУНИКАЦИОННЫЕ ТЕХНОЛОГИИ	245
ОБЩАЯ ХАРАКТЕРИСТИКА ОРГАНИЗАЦИЙ, ВЫПОЛНЯВШИХ ИССЛЕДОВАНИЯ И РАЗРАБОТКИ	247
ОСНОВНЫЕ ПОКАЗАТЕЛИ ДЕЯТЕЛЬНОСТИ АСПИРАНТУРЫ И ДОКТОРАНТУРЫ.....	248
ПОДГОТОВКА НАУЧНЫХ КАДРОВ	248
ИНФОРМАЦИОННЫЕ И КОММУНИКАЦИОННЫЕ ТЕХНОЛОГИИ (ИКТ).....	249
МЕТОДОЛОГИЧЕСКИЕ ПОЯСНЕНИЯ.....	254
21.ФИНАНСЫ.....	255
ФИНАНСОВЫЕ РЕЗУЛЬТАТЫ ДЕЯТЕЛЬНОСТИ ОРГАНИЗАЦИЙ.....	257
СОСТОЯНИЕ РАСЧЕТОВ В ОРГАНИЗАЦИЯХ	259
МЕТОДОЛОГИЧЕСКИЕ ПОЯСНЕНИЯ.....	264
22.ИНВЕСТИЦИИ.....	265
ИНВЕСТИЦИИ В НЕФИНАНСОВЫЕ АКТИВЫ	267
ФИНАНСОВЫЕ ВЛОЖЕНИЯ	271
МЕТОДОЛОГИЧЕСКИЕ ПОЯСНЕНИЯ.....	272
23.ЦЕНЫ И ТАРИФЫ.....	273
ИНДЕКСЫ ПОТРЕБИТЕЛЬСКИХ ЦЕН И ЦЕН ПРОИЗВОДИТЕЛЕЙ	275
ИНДЕКСЫ ПОТРЕБИТЕЛЬСКИХ ЦЕН И СРЕДНИЕ ПОТРЕБИТЕЛЬСКИЕ ЦЕНЫ НА ТОВАРЫ И УСЛУГИ	278
ИНДЕКСЫ ЦЕН И СРЕДНИЕ ЦЕНЫ НА РЫНКЕ ЖИЛЬЯ.....	282
ИНДЕКСЫ ЦЕН ПРОИЗВОДИТЕЛЕЙ	283
МЕТОДОЛОГИЧЕСКИЕ ПОЯСНЕНИЯ.....	287

24.ВНЕШНЕЭКОНОМИЧЕСКАЯ ДЕЯТЕЛЬНОСТЬ.....	289
ВНЕШНЯЯ ТОРГОВЛЯ.....	291
МЕТОДОЛОГИЧЕСКИЕ ПОЯСНЕНИЯ.....	302
25.ГОРОДА И РАЙОНЫ ОБЛАСТИ.....	303
НАСЕЛЕНИЕ	304
ТРУД	319
УРОВЕНЬ ЖИЗНИ НАСЕЛЕНИЯ	323
ОБРАЗОВАНИЕ.....	326
ЗДРАВООХРАНЕНИЕ	327
ПРЕДПРИЯТИЯ И ОРГАНИЗАЦИИ	330
ПРОМЫШЛЕННОЕ ПРОИЗВОДСТВО	332
СЕЛЬСКОЕ ХОЗЯЙСТВО	334
СТРОИТЕЛЬСТВО	347
УСЛУГИ НАСЕЛЕНИЮ.....	354
ФИНАНСЫ.....	355
ИНВЕСТИЦИИ	357
26.МЕЖОБЛАСТНЫЕ СРАВНЕНИЯ.....	359
ТЕРРИТОРИЯ И АДМИНИСТРАТИВНО-ТЕРРИТОРИАЛЬНОЕ ДЕЛЕНИЕ СУБЪЕКТОВ ЦЕНТРАЛЬНОГО ФЕДЕРАЛЬНОГО ОКРУГА.....	360
НАСЕЛЕНИЕ И ТРУД	362
УРОВЕНЬ ЖИЗНИ НАСЕЛЕНИЯ И СОЦИАЛЬНАЯ СФЕРА.....	372
ОБРАЗОВАНИЕ.....	378
ЗДРАВООХРАНЕНИЕ	381
ПРАВОНАРУШЕНИЯ	384
ВАЛОВОЙ РЕГИОНАЛЬНЫЙ ПРОДУКТ	385
ПРЕДПРИЯТИЯ И ОРГАНИЗАЦИИ	388
ДОБЫЧА ПОЛЕЗНЫХ ИСКОПАЕМЫХ, ОБРАБАТЫВАЮЩИЕ ПРОИЗВОДСТВА, ПРОИЗВОДСТВО И РАСПРЕДЕЛЕНИЕ ЭЛЕКТРОЭНЕРГИИ, ГАЗА И ВОДЫ	389
СЕЛЬСКОЕ ХОЗЯЙСТВО	393
СТРОИТЕЛЬСТВО	402
ТОРГОВЛЯ.....	404
УСЛУГИ НАСЕЛЕНИЮ.....	408
ИНВЕСТИЦИИ	410
ФИНАНСЫ.....	413
ЦЕНЫ.....	417
27.МЕЖДУНАРОДНЫЕ СРАВНЕНИЯ.....	419
АЛФАВИТНЫЙ УКАЗАТЕЛЬ МЕТОДОЛОГИЧЕСКИХ ПОЯСНЕНИЙ.....	442



В сентябре 2016 г. отмечается 180 лет образования органов государственной статистики Курского края. Уже без малого два века статистическая деятельность в Курском регионе имеет государственный статус, функционирует в системе государственных органов и служит на благо своей страны.

Годом образования Курского Губернского Статистического Комитета как органа государственной статистической службы в Курской губернии является 1836 год, когда на основании Указа Правительствующего Сената Российской Империи от 17 сентября 1835 г. в губернии был учрежден и начал работу Курский Губернский Статистический Комитет, который, как и все Губернские Статистические Комитеты того времени, входил в систему Министерства внутренних дел Российской Империи.

В первые годы Губернские Статистические Комитеты возглавлял действующий губернатор (в Курской губернии – Михаил Николаевич Муравьев), денежные средства на его содержание не выделялись, штатных работников не было. Комитеты формировались по принципу представительства руководителей различных губернских учреждений. Все члены Комитета работали на общественных началах, совмещая эту нагрузку с основной работой. Функции Губернского статистического комитета заключались в сборе и проверке сведений и внесении их в таблицы, полученные от Статистического отделения Министерства. По этим сведениям составлялись описания губернии в целом или по отдельным вопросам промышленности, сельского хозяйства, торговли, населения. В последующем была введена годовая отчетность губерний, программа разработки которой затем была расширена и пополнена данными об экономической жизни губернии.

После образования в декабре 1852 г. Статистического комитета с правами самостоятельного структурного подразделения Министерства «под непосредственным ведением и руководством Министра внутренних дел» и циркулярного письма «О должном направлении действий Губернского Статистического Комитета» от 30 декабря 1853 г. № 190, подписанного Министром Внутренних Дел генерал-адъютантом Д.Г. Бибиковым, определялся порядок сбора и обработки статистических данных, устанавливался штатный состав, порядок назначения Членов и Членов – корреспондентов Комитета и их функциональные обязанности.

В государственном архиве Курской области в фонде «Курский губернский статистический комитет» сохранились подлинники журналов заседаний комитета за 1854 – 1855 гг., в которых есть сведения о его составе: председатель комитета – гражданский губернатор, действительный статский советник Владимир Николаевич Зарин (после его смерти, с 13 октября 1854 г., новый курский губернатор – Свиты Его Величества генерал-майор Иван Дмитриевич Лужин); «непременные члены» – губернский прокурор, губернский председатель дворянства, председатель Казенной палаты.

Для производства дел по комитету губернатором был приглашен коллежский советник Н.И. Билевич.

В соответствии с предоставленным комитетом правом назначать членами тех должностных лиц ведомств, в отчетности которых нуждался комитет, непремыми членами Курского губернского статистического комитета были избраны: инженер-полковник Прескотт – от гу-

Статистический ежегодник 2016

бернской строительной и дорожной комиссии и управляющий Курской палатой государственных имуществ (ГАКО, ф. 4, оп.1, д. 18, С. 6).

При избирании членов-корреспондентов, которое происходило ежегодно, предпочтение отдавалось тем, кто кроме помощи в сборе статистических данных мог оказать и финансовую помощь, в виде пожертвований на развитие комитета.

В журнале Курского губернского статистического комитета от 16 апреля 1855 г. опубликован список, желающих быть членами-корреспондентами с обязательными пожертвованиями:

1. из помещиков – камергер А. Нелидов, статский советник Звягинцев, князь А. Бярятинский, камер-юнкер Денисьев, отставной поручик де-Санглен, отставной штаб-ротмистр Изъединов, коллежский регистратор Денисьев, отставной гвардии штаб-ротмистр Стремоухов, коллежский асессор Студзинский и рыльские помещики Доменков и Юрасов;
2. из почетного купечества – Курский городской голова П.А. Иванов, Рыльский городской голова П.И. Аристархов и купец 1-й гильдии Гостев.

Принять участие в работе губстаткомитета в качестве членов-корреспондентов только «своими трудами», без внесения денежных пожертвований пожелали: статский советник М. Пузанов, надворный советник Н. Пузанов, коллежский советник Клециновский, штатный смотритель Рыльского уездного училища А.И. Дмитриуков и курский астроном-самоучка Ф.А. Семенов (ГАКО, ф. 4, оп.1, д. 22, лл. 11-13).

Все вышеперечисленные лица были утверждены Министерством внутренних дел в качестве членов-корреспондентов Курского губернского статистического комитета и обязались вносить 600 руб. в год пожертвований в распоряжение статкомитета (ГАКО, ф. 4, оп.1, д. 22, лл. 11-13). На эти средства было решено начать выпуск ежегодного справочного издания по губернии – «Памятная книжка». Инициатива была одобрена Министерством внутренних дел и 27 июня 1855 г. Курский губернский статистический комитет приступил к ее изданию (ГАКО, ф. 4, оп.1, д. 24, л. 1,8).

В книгу включили сведения из истории края, об интересных древних находках и открытиях, памятные даты, биографии известных уроженцев губернии, списки населенных мест, цены на товары первой необходимости и т.д. Первые экземпляры «Памятной книжки» представлялись на цензурное рассмотрение в Московский цензурный комитет и затем выходили тиражом в губернии.

К началу 60-х годов XIX века в результате реорганизации был образован Центральный Статистический Комитет. Наступил новый этап в развитии губернской статистики. Губернские Статистические Комитеты подчинялись Центральному Статистическому Комитету, который готовил инструкции и указания по производству статистических работ. Уже в то время выстраивалась вертикальная структура организации статистических органов России, сохранившаяся до наших дней.

Реорганизованный Центральный Статистический Комитет разделился в соответствии с возложенными функциями на два отдела: Статистический и Земский. На Статистический отдел возлагалось формирование достоверной правительственной статистики и публикация трудов, на Земский – статистика земско-хозяйственного устройства.

После отмены крепостного права в России земский отдел выделился в самостоятельное учреждение. Начался этап земской статистики, продолжавшийся до революции 1917 г.

Главным объектом изучения земской статистики являлось крестьянское хозяйство. Исследования крестьянских хозяйств охватывали широкий круг вопросов их уровня жизни, имущественного положения, сельскохозяйственной деятельности, занятия ремеслами, быта, финансового состояния, платежей и долгов. Сбор первичной статистической информации поручался волостным правлениям. Статистика крестьянских хозяйств этого времени фактически являлась прототипом современной статистики бюджетов домашних хозяйств по способам получения сведений, характеру предлагаемых вопросов, охвату видов деятельности и получения результатов.

«Попытка курского земства организовать статистическое исследование губернии при помощи выборных земских статистиков относится к 1880 г., о чем свидетельствует уникальный материал «Краткий исторический очерк деятельности земства Курской губернии за 1866 – 1901 гг.», подготовленный и изданный Курским губернским земством в 1902 году».

«По плану, предложенному председателем Губернской управы и принятому собранием, собирание статистических сведений поручалось «земским статистикам», избираемым уездными земскими собраниями на один или два года из числа гласных и вообще землевладельцев, по крайней мере, по одному на каждую волость; для выработки «однообразных приемов и форм для собирания статистических данных» предполагалось было организовать в каждом уезде съезды статистиков под председательством председателей уездных управ. Выработку бланков и их рассылку по уездам, сводку и разработку полученного материала собрание поручило статбюро при Губернской земской управе с выбранным из числа гласных заведующим по главе. Первый опыт собирания статистических сведений посредством такой организации был произведен в 1881 г. и коснулся вопросов о народном продовольствии, скотоводстве, народном образовании, народном здравии и движении населения. Он не увенчался однако почти никаким успехом:

более или менее полные сведения были получены по 9 уездам из 15, а обработке оказалось возможным подвергнуть лишь данные о народном продовольствии и скотоводстве и то только по шести уездам. Докладывая об этом губернскому земскому собранию 1881 г., заведующий статистическим бюро говорил, что «стремление установить твердо собиравшиеся сведения по текущей статистике и обеспечить их вероятность естественно приводит к мысли о необходимости положить начало основной фундаментальной статистике в уездах, без которой в настоящее время немыслимо правильное земское хозяйство...». Действительно, несмотря на почти полувековую деятельность Курского губернского статистического комитета, полностью отсутствовали данные о точном числе населенных пунктов губернии и количестве их жителей, о разрядах крестьян (безземельные, бездомовые, безхозяйственные), о промыслах, грамотности, количестве обрабатываемых земель, численности скота и т.д.

В 1881 г. А. Рошток, крупный помещик, гласный Львовского уезда Курской губернии и первый председатель губернского земского статистического бюро, впоследствии считавший себя «отцом курской статистики», предпринял попытку сделать примерное статистическое описание двух волостей Курского уезда – Ямской и Дьяконовской. Программа подворной переписи была заимствована у московского губернского земского статистического бюро. Итоги работы были доложены на губернском земском собрании, а результаты обследования опубликованы в «Опыте земского сборника статистических сведений по Курскому уезду за 1881 г.».

Статистическое описание Курской губернии и ее уездов осуществлено под руководством В.И. Орлова, заведующего статбюро Московского губернского земства, к которому обратилась Курская губернская земская управа и статистическое бюро с предложением осуществить данную работу. В.И. Орлов дал согласие и 1 сентября 1882 г. под его руководством началась подворная перепись крестьянских хозяйств Курского уезда, а в следующие три года по всем остальным уездам. По результатам изданы статистические сборники по 15 уездам.

В дальнейшем В.И. Орлов рекомендовал молодого, талантливого статистика И.А. Вернера в качестве руководителя не только переписных работ, но и губернским земским статистическим бюро. И.А. Вернер разработал очень подробную и аргументированную программу земских исследований уездов Курской губернии.

В результате обследования всех 15 уездов Курской губернии к середине 80-х годов XIX в. земским статистикам удалось собрать и систематизировать колоссальный по объему и разнообразию материал. Данные по уездным исследованиям были опубликованы в период с 1883 по 1885 гг. В первом выпуске «Статистических сведений по Курскому уезду» было приведено 77 статистических таблиц, во втором их насчитывалось уже 125. Начиная с шестого выпуска количество статистических таблиц увеличилось до 135, с восьмого – до 145, а с десятого стали включать и описательную часть.

Погубернская обработка сведений о крестьянском хозяйстве к этому моменту была сделана, кроме Курской, лишь для Рязанской, Таврической и отчасти Казанской, Самарской и Тамбовской губерний.

Итоговый труд И.А. Вернера «Курская губерния. Итоги статистического исследования. Издано Курским губернским статистическим бюро» вышел в 1887 г. и включал весь материал подворных переписей крестьянских хозяйств Курской губернии. Сборник состоял из следующих разделов: население; крестьянская аренда земель; крестьянские платежи; землевладение; земледелие и скотоводство; арендные и продажные цены земли и т.д.

В эти же годы Курским земством издавались выпуски по текущей сельскохозяйственной статистике – 5 раз в год по разрешению Министра внутренних дел.

История с печатью труда И.А. Вернера известна в истории земств под названием «статистический скандал» (Сахаров М.А. «Статистический скандал» в курском земстве// Вопросы истории. 1984. № 3. С. 182-186.).

И.А. Вернер выехал в Москву, где передал сборник в цензурный комитет. Книга была отпечатана 1 декабря 1887 г., а 10 декабря Курское губернское земское собрание постановило признать сборник «трудом недобросовестным» и запретить его распространение. Сборник «Курская губерния. Итоги статистического исследования» вызвал недовольство земских гласных, т.к. в издании были отражены реальные условия хозяйствования крестьянских семей в условиях малоземелья, высоких арендных цен и низкой заработной платы в помещичьих хозяйствах. Земцы предъявили автору обвинения в том, что на основании единичных фактов им сделаны неверные выводы в отношении всего крестьянского хозяйства губернии. В докладе комиссии Курского губернского земства отмечалось, что «сочинение Вернера отличается тенденциозностью направления, неполнотой фактического содержания, неправильностью и односторонностью, а также произвольностью выводов. Изображая экономический быт губернии неправильно и односторонне, Вернер уклонился от роли земского статистика» (Журналы заседаний XXIII очередного Курского губернского земского собрания с 9-го по 17-е декабря. Курск. 1888. С. 159). Доклад особой комиссии Курского губернского земства был даже издан отдельным оттиском вместе с мотивированным постановлением собрания и стенографическим отчетом о прениях (Об общем сборнике статистических сведений по Курской губернии. Критический разбор сочинения г. Вернера: «Курская губерния. Итоги статистического исследования» Курск, 1887. Курск, 1888). Курское земство постановило отстранить И.А. Вернера от

должности заведующего Статистическим бюро, его труд «изъять из обращения», а бюро при Курской земской управе закрыть.

Однако труд И.А. Вернера все же был оценен по достоинству: Московский университет присудил Вернеру половину премии Ю.Ф. Самарина, оценив его работу как «первый и единственный опыт сводки и разработки статистических исследований по целой губернии».

Следует отметить, что губернаторы всерьез опасались, что земства могут взять в свои руки всю статистическую работу в губернии, а Правительство видело в служащих по найму опасность проникновения в земскую среду политически неблагонадежных лиц. Один из первых исследователей земства Б.Б. Веселовский дал верную характеристику условий, в которых проходило становление земской статистики: «... едва ли в какой другой сфере земской деятельности администрация относилась к местным деятелям более недоверчиво, как именно здесь. Статистик являлся для нее синонимом неблагонадежного лица; его соприкосновение с населением рассматривалось, как очень опасное в государственном отношении дело» (Веселовский Б.Б. История земства. Т. 3. С. 471.). По мнению другого крупного земского деятеля И.П. Белоконого, земские статистики были «наиболее оппозиционный и энергичный элемент из земской интеллигенции». «Это был настолько приспособленный к тяжелым условиям русской жизни элемент, настолько «обстрелянный», самоотверженный и неприхотливый в своих требованиях, что с ним трудно было бороться» – заключил он. (Белоконый И.П. Указ. Соч. С. 36).

«Затем, «вплоть до 1897 г.», то есть в течение целого десятилетия, в Курской губернии наблюдалось почти полное приостановление земских статистических работ. Е.К. Введенский в своем докладе «Об организации земской статистики в губернии» на заседании Курской губернской земской управы отмечал, что подлинный свой расцвет земская статистика Курской губернии переживала в 1897 – 1906 гг., когда, помимо активного участия в подготовке и организации всеобщей переписи Российской империи 1897 г., курское земство активно помогало обрабатывать результаты переписи на местном, низовом уровне». После публикации итогов Переписи населения в 1906 г. начался спад активности земской статистики вплоть до 1917 г., когда земские учреждения были упразднены.

Наряду с развитием курской земской статистики в послереформенный период 1861 – 1917 гг. Губернский Статистический Комитет Курского края также активно осуществлял статистическую деятельность по формированию информационных ресурсов для органов власти и управления Курской губернии и нужд правительства. Работа Губернского Статистического Комитета по сбору и обработке данных, их накоплению и составлению динамики постепенно приобретала необходимую ценность как официальный источник информации, обеспечивающий качественное исполнение функций органов власти и управления отдельного региона и страны в целом. Немалое значение Губернский Статистический Комитет придавал статистическим публикациям, которые с одной стороны содержали разнообразные статистические сведения и историю Курского края, а с другой – являлись дополнительным источником финансирования деятельности Губернского Статистического Комитета.

Среди публикаций того времени большой интерес представляют издания «Труды Курского Губернского Статистического Комитета» 1863, 1866, 1869, 1874 гг., где собраны самые разнообразные сведения об экономике и населении Курского края, представленные в виде статистических таблиц. Издавались статистические обзоры и тематические сборники: «Материалы для статистики Курской губернии за 1864 – 1866 гг.», «О движении народонаселения Курской губернии за 1868 г.», «Статистические сведения о Курской губернии за 1872 г.». Кроме статистических публикаций, Комитетом издавались также материалы, представляющие различные исследования в области истории, экономики, географии, ботаники, археологии, медицины, авторы которых хотели привлечь внимание общественности к различным аспектам жизни Курского края.

«Важнейшим делом Курского Губернского Статистического Комитета было издание «Памятных книжек Курской губернии», издаваемых практически во всех губерниях Российской империи. Это было официальное издание, основу которого составляли «Списки лиц, состоявших в государственной службе губернии». Курский Комитет с самого начала издания стремился всесторонне описать Курский край, дополнить содержание «Памятных книжек» статистическими обзорами. Комитет играл роль не просто органа статистического учета, но и центра по изучению природы и природных ресурсов, истории и этнографии, культуры и экономики края, вокруг которого объединились все заинтересованные судьбой края: и те, кто занимался эти в силу своей должности, и те, кто пришел в краеведении по велению души. За время своего выхода издание меняло название: «Памятная книжка Курской губернии» (1860, 1892 – 1894 гг.), «Календарь и Памятная книжка Курской губернии (1884, 1888, 1890, 1891 гг.)». Памятная книжка Курской губернии – это уникальный материал для последующих поколений, которые будут изучать историю и географию Курского края, его экономику и хозяйство, хронологию событий и статистику государства.

На рубеже XIX–XX веков важнейшим статистическим событием в России стало проведение Первой всеобщей переписи населения Российской империи 1897 г. Перепись населения во

все времена является самой крупномасштабной статистической работой необходимой для изучения демографического лица России. До проведения всеобщей Переписи в Курской губернии имелся опыт проведения переписей населения: так, 27 марта 1865 г. проведена первая и единственная однодневная перепись населения в г. Курске и подгородних слободах – Ямской, Стрелецкой, Казацкой, Пушкарной. Процедура переписи проходила без участия полиции, город был разделен на отдельные переписные участки и за каждым закреплен главный исполнитель. Переписчики сами приносили и собирали переписные листы, в дома входили только в случае крайней необходимости. Всего в однодневной переписи 1865 г. было задействовано в качестве переписчиков около 50 человек: чиновников, служащих, частных лиц. Сведения, полученные в ходе «местной переписи населения» 1865 г. были опубликованы во втором выпуске «Трудов Курского статистического комитета». Несмотря на методологические несовершенства однодневной переписи с современной точки зрения, она позволила апробировать метод сбора информации в виде опроса населения привлеченным персоналом.

Исходя из этого опыта, подготовка и проведение Всеобщей Переписи населения 1897 г. в Курской губернии осуществлено на высоком уровне. Однако, ввиду невозможности получения необходимых для местных нужд результатов переписи от Министерства внутренних дел, Курское губернское земство предприняло попытку самостоятельно произвести подсчет населения губернии по собранному материалу. Результаты этой работы были изданы в «Курском сборнике» (1901).

Советский период деятельности органов государственной статистики начался с существенных реформ в структуре органов власти и управления, тем не менее советская статистика стала преемницей и государственной, и земской статистики. Уже в 1918 г. были заложены организационные основы советской государственной статистики: создан единый общегосударственный орган – Центральное статистическое управление – на правах народного Комиссариата, утверждены «Положение об организации местных статистических учреждений» и «Положение о Совете по делам статистики при Центральном статистическом управлении».

9 октября 1918 г. образовано и Курское Губернское статистическое бюро, заведующим которым был назначен уже известный Е.К. Введенский. Все районные, уездные, волостные и сельские статистические организации подчинялись Губернскому статистическому бюро.

Несмотря на организационные трудности в первые годы советской власти, работа курских статистиков носила интенсивный характер, проводилось большое число крупномасштабных статистических обследований и переписей. Среди них Всероссийская перепись населения, Всероссийская промышленная и профессиональная перепись, Всероссийская сельскохозяйственная перепись, Всероссийская перепись учреждений народного образования. В таких сложных условиях Губстатбюро удалось справиться с главнейшими задачами, стоявшими перед ним, и осуществить весьма трудоемкую и единственную в истории статистики работу – одновременную перепись населения, сельских хозяйств и промышленных предприятий 1920 г.

Издательская деятельность Курского Губстатбюро в эти годы была развита слабо в связи с недостаточностью финансовых ресурсов. Среди изданий «Статистический сборник», где представлены материалы о развитии народного хозяйства Курской губернии за период 1920 – 1925 гг., «Календарь – справочник» по Курской области, содержащий различного рода статистические и справочные сведения.

После образования Советского Союза, в 1926 – 1927 гг. была проведена реорганизация Центрального статистического управления и местных органов государственной статистики и образовано ЦСУ СССР. 23 июля 1928 г. Курский Губернский статистический отдел был упразднен. Все его дела, кредиты и штат были переданы Курскому окружному статистическому отделу.

В период 1926 – 1930 гг. Курский окружной статистический отдел принял участие в ряде крупных статистических работ, проведенных ЦСУ СССР: первая всесоюзная перепись населения (1926 г.), Всесоюзная школьная перепись (1927 г.), перепись кустарно-ремесленной промышленности (1929 г.), динамические обследования хозяйств по широкой программе (1927 и 1929 гг.), сплошная перепись совхозов и колхозов (1928 г.), перепись предприятий мелкой промышленности (1929 г.).

В начале 30-х годов прошлого века органы государственной статистики подверглись существенной реорганизации, как в центре, так и в регионах. В экономике страны возростала роль централизованного планирования, в связи с чем был необходим тесный контакт органов статистики с органами планирования. Задачей статистики стало удовлетворение растущих потребностей планирования, максимальная оперативность представления данных, изменение состава показателей, совершенствование учета и отчетности предприятий.

Для выполнения этих задач аппарат и функции ЦСУ СССР, как в центре, так и в регионах были переданы Госплану СССР, в составе которого образован Сектор народнохозяйственного учета (1930 г.).

В 1932 г. была образована Курская городская инспекция народнохозяйственного учета СССР для работы по статистике промышленности, транспорта, торговли, народного образования, здравоохранения, населения г. Курска, а в июне 1934 г. организовано Статистическое управление Курской области, как управление народнохозяйственного учета.

Нельзя не остановиться на периоде Великой Отечественной войны 1941 – 1945 гг., когда все экономические органы, в том числе и Курская статистика, трудились по законам военного времени, в условиях немецкой оккупации и острой нехватки кадров. Многократно возросла роль оперативной статистической отчетности, характеризующей состояние отраслей народного хозяйства, наличия материальных ресурсов, причем особенно ценились немедленные сведения, вплоть до однодневной отчетности. «Первостепенное значение приобрели срочные переписи материальных ресурсов, обследования и расчеты численности и состава населения, трудовых ресурсов, организация оперативной статистики о работе важнейших в военно-стратегическом отношении предприятий и отраслей народного хозяйства». Также, в военный период статистические органы строго следили за достоверностью статистической отчетности, представляемой предприятиями, нарушения наказывались по законам военного времени.

Функционирование органов государственной статистики в составе Госплана СССР продолжалось до 1948 г., когда Постановлением Совета Министров СССР от 10 августа 1948 г. ЦСУ стало самостоятельным органом – ЦСУ при Совете Министров СССР. В Курской области Управление статистики Уполномоченного Госплана СССР было переименовано в Статистическое Управление Курской области при Совете Министров РСФСР (18 августа 1948 г.). В истории системы государственной статистики начался новый этап деятельности в статусе самостоятельного органа в системе государственных органов исполнительной власти. С августа 1948 г. начальником Курского областного управления статистики назначен Н.Е. Старков, под руководством которого налаживалась послевоенная статистическая деятельность. В этот период одной из главных задач органов статистики как в центре, так и на местах, стало возобновление статистических публикаций и обеспечение доступности статистических материалов. Однако, ввиду тяжелых последствий Отечественной войны, Курское областное управление статистики только в 1958 г. смогло подготовить и выпустить статистический сборник, в котором приведены основные сведения о развитии народного хозяйства Курской области за десятилетний послевоенный период 1946 – 1956 гг., по отдельным показателям – в сравнении с 1913 г. и 1940 г.

В период 1950 – 1960 гг. в Курском областном управлении статистики проведены такие трудоемкие статистические работы, как Всесоюзная перепись учета скота, перепись плодоягодных насаждений, перепись жилищного фонда, перепись тракторов, перепись торговой сети, единовременный учет численности специалистов с высшим и средним образованием, единовременный учет административно-управленческого персонала, выборочные обследования начальных, восьмилетних и средних школ, а также подготовка и проведение Всесоюзной переписи населения 1959 г.

К концу 50-х годов в связи с ликвидацией промышленных министерств и образованием совнархозов в органах государственной статистики была централизована статистическая отчетность по промышленности, капитальному строительству, сельскому хозяйству и заготовкам. Объем представляемых и разрабатываемых данных в значительной степени увеличился при сокращении сроков подготовки информации, в связи с чем в статистике начался процесс механизации учета, который смело можно назвать началом технологической революции статистического производства. В 1957 г. в Курском областном статистическом управлении создана машиносчетная станция, где была сосредоточена обработка статистической отчетности, что привело к разделению функций в организации и проведении статистических работ. На машиносчетной станции (МСС) велись механизированные разработки статистической отчетности, а отделы статистического управления занимались анализом статистических данных и выпуском статистических сборников. В период с 1970 по 1975 гг. в области было создано 22 МСС.

В июле 1972 г. на базе областной машиносчетной станции был организован Вычислительный центр (ВЦ) Статистического управления Курской области.

К концу 1977 г. на территории Курской области структура органов государственной статистики включала 11 районных инспектур, 1 городскую, вычислительную сеть: 14 РИВС, 2 ГИВЦ, 1 ГИВС, 8 РМСС.

«Создание мощной технической базы, оснащенной современной вычислительной техникой, дальнейшая механизация обработки статистических работ, наличие квалифицированных кадров дали возможность ввести в области первую очередь автоматизированной системы государственной статистики (АСГС). Для Курской статистики эти годы отмечены началом формирования электронного варианта информационных баз данных».

В связи с очередной реформой управления экономикой, Постановлением ЦК КПСС и Совета Министров СССР от 17 июля 1987 г. № 822 «О мерах по коренному улучшению дела статистики в стране» деятельность органов государственной статистики была подвергнута резкой критике как не обеспечивающая в полной мере потребности руководства всех уровней управления надежной, своевременной, глубокой аналитической статистической информацией, после чего проведено реформирование органов государственной статистики на всех уровнях. 10 сентября 1987 г. на базе Статистического управления и Вычислительного центра было создано Курское областное управление статистики, которое возглавил В.И. Зайцев. Осуществлено техническое переоснащение современной вычислительной техникой, средствами связи, периферийной полиграфической и организационной техники.

К началу 90-х годов в России сложилась хорошо налаженная система государственной статистики, обладающая сформированным перечнем показателей, прочной методологической базой, имеющая трехуровневую инфраструктуру, значительный технологический и высококвалифицированный кадровый потенциал, тем не менее, последовавшие в этот период коренные преобразования в политическом и государственном устройстве страны потребовали от статистических органов выполнения новых задач и перестройки статистической деятельности как в центре, так и в регионах.

Преобразования статистической системы проходили поэтапно, в соответствии с Федеральными целевыми программами, при этом кардинально изменились не только многие отрасли государственной статистики, но и появились новые статистические направления, характерные для описания рыночной экономики. Несмотря на то, что российская статистика во многом стала преемницей советской статистики (осталась трехуровневая структура управления, круг учитываемых субъектов, материально-техническая база, опытные кадры), существенно изменились принципиальные подходы к организации статистической деятельности всех уровней.

Новые условия хозяйствования, присущие рыночной экономике, привели к образованию огромного количества хозяйствующих субъектов, охватить которые статистической отчетностью оказалось практически невозможно, в результате сплошной способ статистического наблюдения был заменен на выборочный, что значительно сократило нагрузку на респондентов и удешевило стоимость работ. Одновременно для создания базы для выборочных наблюдений сформирован единый статистический регистр хозяйствующих субъектов, который постоянно поддерживается в актуальном состоянии, ведется демография организаций. Совершенствовалась система классификаций, организована статистика цен, статистика национальных счетов, существенные изменения прошли в статистике торговли, финансов, населения. Внесены значительные изменения в статистику уровня жизни населения и статистику занятости населения.

Основой всех преобразований являлась необходимость соответствия отраслей российской статистики международным стандартам организации учета и получения информации, методологии расчетов сводных статистических показателей и показателей отраслевой статистики. Кроме того, за основу функционирования государственной системы статистики в России были взяты 10 основополагающих принципов статистики, одобренных Комиссией по статистике ООН в 1992 г.

В последующие годы была существенно расширена и приведена в соответствие с международной практикой система статистических показателей, в отраслевую и макроэкономическую статистику внедрена система общероссийских классификаторов технико-экономической и социальной информации (ОКВЭД, ОКПД, ОКТМО и др.), претерпела изменения система информационного обеспечения органов власти и управления и других пользователей статистической информацией, проводились масштабные работы по техническому и программно-технологическому перевооружению органов государственной статистики (особенно в регионах) в статистическую практику внедрен Интернет, проводится интенсивная работа по созданию электронных баз данных.

Поистине историческим событием для функционирования системы государственной статистики России, утверждения ее статуса в системе органов исполнительной власти страны стало принятие в 2007 г. Федерального закона «Об официальном статистическом учете и системе государственной статистики в Российской Федерации», который установил правовые рамки деятельности в сфере государственной статистики.

Важным итогом проводимых изменений в организации статистических работ стало проведение на регулярной основе всероссийских переписей. В 2002 г. проведена первая в новейшей истории России (после советской 1989 года) перепись населения, итоги которой Куркстат представил в Росстат в числе первых регионов. Следующая перепись населения проведена в 2010 г., а в 2015 г. состоялась Микроперепись населения, где Куркстат также принял активное участие и представил качественные итоги досрочно. Проведение переписей закреплено федеральными законами РФ.

Также впервые в 2006 г. проведена всероссийская сельскохозяйственная перепись, итоги которой открыли новые возможности в сфере статистики сельского хозяйства, что особенно важно для нашего региона, который в силу природно-климатических условий является аграрным. В текущем году проводится очередная Всероссийская сельскохозяйственная перепись.

В соответствии с действующим законодательством в статистическую практику введена такая крупномасштабная работа, как перепись субъектов малого и среднего предпринимательства, которая проводится один раз в 5 лет. Первая такая перепись проведена по итогам хозяйственной деятельности субъектов малого и среднего предпринимательства за 2010 год, в текущем году проведено сплошное федеральное статистическое наблюдение субъектов малого и среднего предпринимательства по итогам работы за 2015 год.

Куркстатом федеральным статистическим наблюдением был обеспечен практически стопроцентный охват малых и микропредприятий на территории региона. Результаты переписи имели важное значение для идентификации субъектов малого предпринимательства в Стати-

стическом регистре и уточнения на региональном уровне информационной базы для проведения расчетов показателей в межпереписной период.

В связи с потребностью региональных органов власти и управления в макроэкономической информации с целью мониторинга социально-экономической ситуации и инфляционных процессов в регионе, проведения межрегиональных сравнений уровня развития и прогнозирования экономики на региональном уровне внедрена система национальных счетов и создана служба цен, которая является одной из самых востребованных отраслей статистики. С 1995 года в Курскстате налажены расчеты валового регионального продукта по видам экономической деятельности и сформирована система индексов цен, которая функционирует в еженедельном, ежедекадном, ежемесячном и годовом режимах.

Одним из важнейших направлений преобразований статистической системы, особенно ее регионального уровня, является формирование муниципальной статистики. На основании статистической информации, разрабатываемой по муниципальным образованиям, Курскстатом осуществляется работа по формированию и актуализации Базы данных показателей муниципальных образований (БД ПМО), которая включает информацию по каждому из 23 тысяч муниципальных образований по России, в том числе по 355 муниципальным образованиям на территории Курской области, и размещена на Интернет – портале Росстата в открытом доступе.

В соответствии с возложенными на органы статистики современными задачами, Курскстатом проводится постоянная работа по информационному сопровождению реализации указов Президента РФ, касающихся оценки эффективности деятельности органов исполнительной власти области, органов местного самоуправления, совершенствования системы государственного управления, реализации государственной социальной политики. В рамках этой работы Курскстат не только обеспечивает сбор и разработку форм статистических наблюдений по показателям, в отношении которых предусмотрены установленные мероприятия, проводит соответствующие наблюдения по социальным вопросам, но и осуществляет формирование официальной статистической информации для подготовки Доклада о достигнутых значениях показателей оценки эффективности деятельности органов местного самоуправления.

Все преобразования в статистической системе страны и ее регионов были бы невозможны «без создания в Росстате современной единой информационно-вычислительной системы, основанной на использовании эффективных информационных технологий, высокопроизводительных вычислительных и телекоммуникационных средств. Эта система охватывает все территориальные органы статистики и все их районные отделы».

Современные информационные технологии внедрены по всем направлениям статистики и способствуют повышению качества уровня происходящих в статистике преобразований. Так, в результате внедрения современных технологий изменился процесс распространения статистических данных. Сегодня пользователи имеют открытый и бесплатный доступ к публикациям Курскстата и базам статистических данных через Интернет – портал, который снабжен поисковой системой для создания более комфортных условий для пользователей. Ежегодно Курскстатом издается около 600 наименований информационно-статистических материалов, составляющих огромный информационный ресурс, который в основном удовлетворяет потребностям пользователей. В целях рационального использования бюджетных средств, сокращения затрат на производство и публикацию статистических материалов и эффективного использования современных технологий, Курскстат перешел на электронный способ представления информации всем пользователям и электронный выпуск статистических изданий. Безбумажный способ внедрен также и в процесс сбора статистических данных от респондентов, что значительно облегчает нагрузку на отчитывающиеся организации. Текущий уровень сбора статистической отчетности в электронном виде от крупных, средних и некоммерческих организаций в Курскстате составляет 92% (третий результат по России), что значительно превышает целевой индикатор, установленный государственной программой Российской Федерации "Экономическое развитие и инновационная экономика".

Исторический путь длиной в четверть века для старейшей государственной службы Курской области не такой уж большой отрезок, однако проведенные за это время реформы носят глобальный характер и в корне изменили качество статистической деятельности и положение статистики в общественной жизни региона.

Сегодня Курская статистика в статусе Территориального органа Федеральной службы государственной статистики по Курской области является единственным в регионе полномочным государственным органом по предоставлению официальной статистической информации и развивается в унисон с происходящими в области и в стране переменами в экономической и социальной сферах, оперативно реагируя на вызовы современного общества. Продолжается процесс модернизации статистической деятельности, развития и совершенствования информационных технологий, повышения гибкости и оперативности представления официальных статистических данных, их открытости и доступности для широкого круга пользователей, укрепления кадрового потенциала курской статистики и повышения его профессионального уровня.

Основные социально- экономические характеристики Курской области

Раздел 1

*Основные социально-
экономические показатели* 18

ОСНОВНЫЕ СОЦИАЛЬНО-ЭКОНОМИЧЕСКИЕ ПОКАЗАТЕЛИ

	1995	2000	2005	2009	2010	2011	2012	2013	2014	2015
Численность населения (на начало следующего года), тыс. человек	1325.4	1266.5	1177.6	1135.0	1125.6	1121.6	1119.3	1118.9	1117.4	1120.0
Рождаемость (на 1000 человек населения)	8.6	8.2	8.6	10.9	11.1	11.5	12.0	11.6	11.7	11.6
Смертность (на 1000 человек населения)	16.9	18.6	19.8	17.8	17.6	16.8	16.6	16.1	16.6	16.3
Естественный прирост, убыль (-) населения (на 1000 человек населения)	-8.3	-10.4	-11.2	-6.9	-6.5	-5.3	-4.6	-4.5	-4.9	-4.7
Миграционный прирост, убыль (-) населения (на 10000 человек населения)	36.0	-15.6	-42.1	-5.0	-18.4	16.8	26.1	41.8	34.9	69.8
Среднегодовая численность занятых в экономике, тыс. человек	557.9 ¹⁾	616.6	598.9	580.8	573.9	575.7	580.0	570.3	567.1	565.0
Численность безработных ²⁾ , тыс. человек	35.4	66.5	43.7	51.0	47.6	36.1	28.9	26.6	22.5	24.0
Численность безработных, зарегистрированных в органах государственной службы занятости (на конец года), тыс. человек ³⁾	9.0	6.6	9.2	11.0	10.0	8.3	7.0	5.9	6.0	7.0
Уровень безработицы, процентов ²⁾	6.0	10.5	7.2	8.8	8.2	6.3	5.1	4.6	3.9	4.2
Уровень зарегистрированной безработицы, процентов ³⁾	1.5	1.0	1.5	1.9	1.7	1.5	1.2	1.0	1.0	1.2
Численность пенсионеров (на конец года), тыс. человек	404	401	382	376	378	381	383	386	389	392
Денежные доходы населения, млн. руб.	4996 ⁴⁾	22397	74305	174995	199187	220949	253647	279451	311133	346089 ⁵⁾
Денежные расходы населения, млн. руб.	4186 ⁴⁾	19869	69748	160004	177794	197123	225931	251894	280808	319848 ⁵⁾
Численность населения с денежными доходами ниже величины прожиточного минимума тыс. человек	265.0	540.9	241.4	133.9	122.6	117.4	91.4	100.5	97.2	114.3 ⁵⁾
в процентах от общей численности населения	19.9	42.2	20.2	11.7	10.8	10.4	8.2	9.0	8.7	10.2 ⁵⁾

	Продолжение									
	1995	2000	2005	2009	2010	2011	2012	2013	2014	2015
Среднедушевые денежные доходы населения (в месяц), руб.	313.4 ⁶⁾	1464.9	5217.8	12801.5	14685.1	16386.9	18865.6	20809.4	23188.1	25780.7 ⁵⁾
Среднемесячная номинальная начисленная заработная плата работников организаций, руб.	320.6 ⁶⁾	1453.6	5475.9	12487.7	14006.5	16240.8	18690.0	21234.2	23098.5	23921.4
Средний размер назначенных месячных пенсий на 1 января года, следующего за отчетным, руб. ⁷⁾	201.3 ⁶⁾	748.6	2277.7	5568.7	6846.6	7464.0	8271.2	9048.0	9817.6 ⁸⁾	10915.1
Валовой региональный продукт (в основных ценах) млн. руб.	9029 ⁴⁾	30168	86625	161571	193649	228851	248213	271543	297436	...
на душу населения, руб.	6797 ⁶⁾	23678	72995	141834	171322	203676	221537	242646	266008	...
Основные фонды по полной учетной стоимости (на конец года), млн. руб.	39748 ⁴⁾	137988	259718	399626	435966	494722	541986	607109	664050	...
Объем отгруженных товаров собственного производства, выполненных работ и услуг собственными силами по видам экономической деятельности, млн. руб.:										
добыча полезных ископаемых			21015	16707	38473	53257	48979	50093	43030	44991
обрабатывающие производства			35524	70859	82608	94857	104612	114020	119510	141933
производство и распределение электроэнергии, газа и воды			23212	44433	54343	55638	51342	50937	59714	59401

20 ОСНОВНЫЕ СОЦИАЛЬНО-ЭКОНОМИЧЕСКИЕ ХАРАКТЕРИСТИКИ

Продолжение

	1995	2000	2005	2009	2010	2011	2012	2013	2014	2015
Продукция сельского хозяйства (в фактически действовавших ценах), млн. руб.	2993 ⁴⁾	12480	21925	41425	40496	56531	69083	79306	98311	122168
в том числе:										
растениеводства	1515	7973	13187	26658	25287	39140	46570	50725	58301	75248
животноводства	1478	4507	8738	14767	15209	17391	22513	28581	40010	46920
Объем работ, выполненных по виду деятельности "Строительство" (в фактически действовавших ценах), млн. руб.		2202.3	7125.6	19970.0	23305.9	29581.8	33648.1	36918.3	42060.5	43758.8
Инвестиции в основной капитал (в фактически действовавших ценах), млн. руб.	1398 ⁴⁾	5425	17864	41183	46093	58521	66639	71546	73695	70378
Ввод в действие общей площади жилых домов, тыс. м ²	291.5	175.7	297.5	456.1	381.2	394.4	426.2	496.1	560.8	567.3
Грузооборот автомобильного транспорта, млн. т-км ⁹⁾	1289.4	736.9	875.1	884.1	994.1	1162.5	1298.6	1402.5	1362.2	1206.6
Пассажирооборот транспорта общего пользования (без железнодорожного), млн. пасс.км	1981.4	2200.9	1166.6	1208.2	1202.4	1257.5	1282.0	1140.0	1084.8	881.2
Оборот розничной торговли, млн. руб.	2868 ⁴⁾	13087	37071	86939	97695	115979	131876	145858	164200	179788
Оборот общественного питания, млн. руб. ¹⁰⁾	170 ⁴⁾	421	1265	2993	2945	3360	3857	4431	4771	5382
Платные услуги населению, млн. руб.	554 ⁴⁾	2075	10819	26153	28789	31263	34416	40004	44707	48382

	Продолжение									
	1995	2000	2005	2009	2010	2011	2012	2013	2014	2015
Индекс потребительских цен (декабрь к декабрю предыдущего года), процентов	2.5р.	119.1	109.4	110.9	109.5	105.5	105.8	105.9	110.9	113.9
Индекс цен производителей промышленных товаров (декабрь к декабрю предыдущего года) ¹¹⁾ , процентов	2.6р.	119.1	112.0	99.8	131.1	100.8	101.9	108.7	98.4	116.4
Индекс цен производителей сельскохозяйственной продукции (декабрь к декабрю предыдущего года), процентов	3.1р. ¹²⁾	127.9	105.8	106.3	148.6	86.9	120.4	91.4	118.1	107.5
Сводный индекс цен на продукцию (затраты, услуги) инвестиционного назначения (декабрь к декабрю предыдущего года), процентов	3.1р.	132.4	118.4	98.7	105.0	112.7	107.9	105.0	106.7	110.6
Индекс тарифов на грузовые перевозки автотранспортом (декабрь к декабрю предыдущего года), процентов	1.9р.	100.0	113.2	110.8	89.9	109.0	117.8	100.1	101.2	103.9

¹⁾ Без численности лиц, занятых в домашнем хозяйстве производством товаров и услуг для реализации.

²⁾ По материалам выборочных обследований населения по проблемам занятости в среднем за год.

³⁾ По данным комитета по труду и занятости населения Курской области.

⁴⁾ Млрд. руб.

⁵⁾ Предварительные данные.

⁶⁾ Тys. руб.

⁷⁾ 1995, 2000 гг. с учетом компенсации.

⁸⁾ На 31 декабря 2014.

⁹⁾ Без микропредприятий.

¹⁰⁾ С 2005 г. включая индивидуальных предпринимателей.

¹¹⁾ Промышленные товары, предназначенные для реализации на внутрисоссийском рынке.

¹²⁾ К предыдущему году.

22 ОСНОВНЫЕ СОЦИАЛЬНО-ЭКОНОМИЧЕСКИЕ ХАРАКТЕРИСТИКИ

ДИНАМИКА ОСНОВНЫХ СОЦИАЛЬНО-ЭКОНОМИЧЕСКИХ ПОКАЗАТЕЛЕЙ

(стоимостные показатели в сопоставимых ценах;
в процентах к предыдущему году)

	1995	2000	2005	2009	2010	2011	2012	2013	2014	2015
Численность населения (на начало следующего года)	99.5	98.8	98.5	99.3	99.2	99.6	99.8	99.97	99.9	100.2
Среднегодовая численность занятых в экономике	94.5	101.7	102.1	98.1	98.8	101.0	100.1	98.3	99.4	99.6
Численность пенсионеров	101.3	98.8	99.3	100.7	100.5	100.7	100.5	100.8	100.8	100.8
Численность населения с денежными доходами ниже величины прожиточного минимума	112.6	114.0	79.7	104.3	91.6	95.8	77.9	110.0	96.7	117.6
Реальные располагаемые денежные доходы населения	78.8	107.5	108.1	96.1	107.0	101.6	107.3	103.2	102.7	94.4 ¹⁾
Среднемесячная реальная начисленная заработная плата (с учетом индекса потребительских цен)	69.6	111.3	100.4	94.6	104.8	107.1	108.9	107.6	100.5	89.8
Реальный размер назначенных месячных пенсий на 1 января года, следующего за отчетным	74.0	118.1	113.5	106.8	111.6	104.8	104.6	103.4	97.8	100.6
Валовой региональный продукт		111.4	104.5	96.0	103.0	108.4	104.7	104.2	104.5	...
Промышленное производство ²⁾	101.4	102.5	104.5	100.0	106.5	104.6	103.3	100.8	105.8	104.3
Продукция сельского хозяйства	93.0	119.7	101.4	99.7	80.0	149.2	109.7	115.1	112.7	102.3
Объем работ, выполненных по виду деятельности "Строительство"			97.3	93.7	121.8	114.0	101.8	100.2	110.3	102.4
Инвестиции в основной капитал	97.0	89.4	99.7	84.9	111.9	114.1	107.0	101.0	99.4	88.0
Ввод в действие общей площади жилых домов	78.9	73.9	104.2	102.0	83.6	103.5	108.1	116.4	113.0	101.2
Грузооборот автомобильного транспорта	131.7	93.5	110.1	87.1	112.4	116.9	111.7	108.0	97.1	88.6
Оборот розничной торговли	72.8	101.4	111.0	95.4	105.5	109.6	108.0	105.9	104.5	93.8
Оборот общественного питания ³⁾	66.5	92.0	108.3	85.8	92.1	105.0	106.0	108.4	103.9	104.3
Платные услуги населению	96.3	93.3	119.5	95.6	102.6	101.6	103.5	105.3	103.4	99.9

¹⁾ Предварительные данные.

²⁾ Агрегированный индекс производства по видам экономической деятельности «Добыча полезных ископаемых», «Обрабатывающие производства», «Производство и распределение электроэнергии, газа и воды».

³⁾ С 2005 г. - включая индивидуальных предпринимателей.

Устройство Курской области

Раздел 2

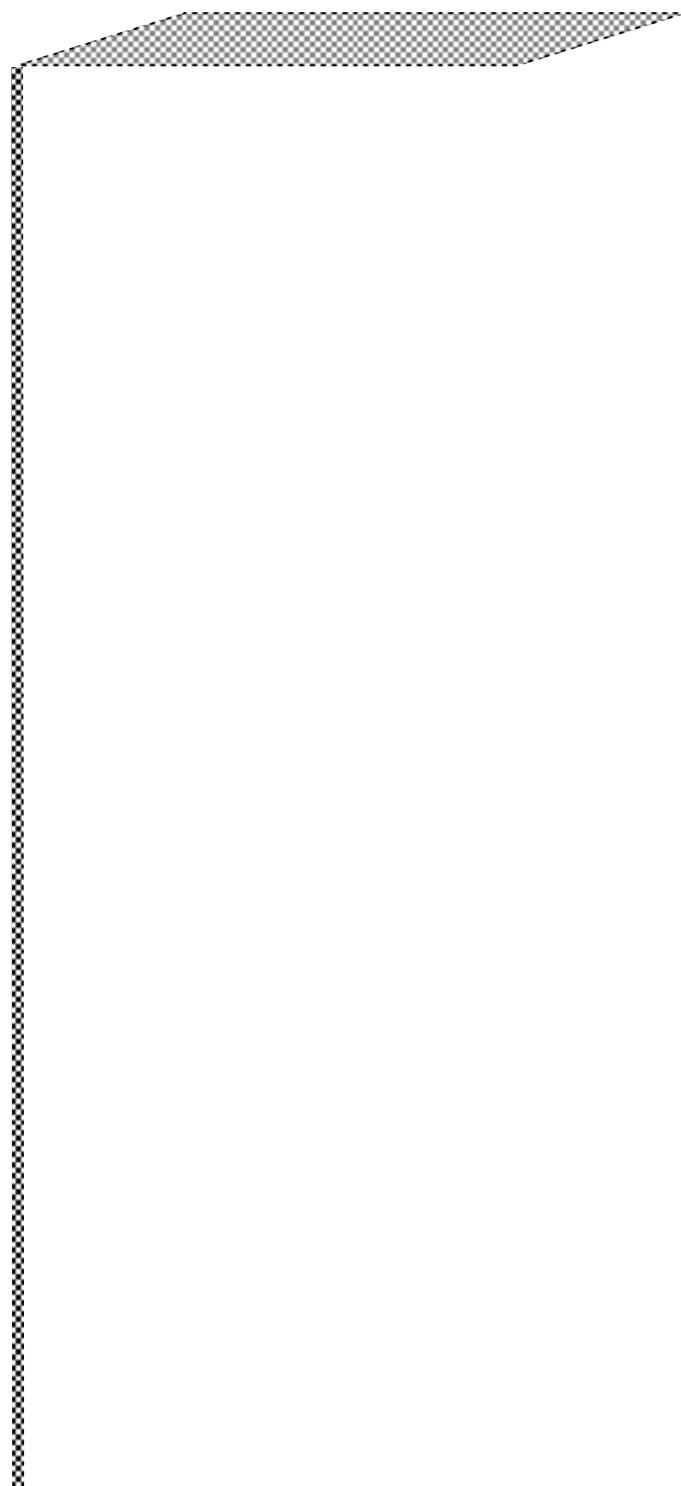

ЗАКОНОДАТЕЛЬНАЯ И ИСПОЛНИТЕЛЬНАЯ ВЛАСТИ¹⁾

Курская область является равноправным субъектом Российской Федерации. Её статус определяется Конституцией Российской Федерации и Уставом (Основным законом) Курской области. Система органов государственной власти области устанавливается в соответствии с Конституцией Российской Федерации, федеральным законодательством, Уставом Курской области и законодательством области.

Систему органов государственной власти области составляют законодательный (представительный) орган государственной власти – Курская областная Дума; высший исполнительный орган государственной власти – администрация Курской области, возглавляемая Губернатором Курской области – высшим должностным лицом Курской области; судебная власть Курской области – Курский областной суд, арбитражный суд Курской области, районные и городские суды, мировые судьи Курской области, военные суды.

Органы государственной власти области содействуют развитию местного самоуправления на территории области.

Вопросы административно-территориального устройства регулируются Законом Курской области от 5 декабря 2005 г. № 80-ЗКО "Об административно-территориальном устройстве Курской области" (с учетом изменений).

АДМИНИСТРАТИВНО-ТЕРРИТОРИАЛЬНОЕ УСТРОЙСТВО КУРСКОЙ ОБЛАСТИ

На 1 января 2016 г. в Курской области²⁾: 28 районов,
10 городов,
22 поселка городского типа,
2773 сельских населенных пункта.

ТЕРРИТОРИЯ, НАСЕЛЕНИЕ И ЧИСЛО НАСЕЛЕННЫХ ПУНКТОВ на 1 января 2016 г.

	Территория, ³⁾ км ²	Население, человек	Плотность населения, человек на 1 км ²	Число населенных пунктов	
				городских	сельских
Область	29997.7	1120019	37.3	32	2773
г. Курск	191.5	443212	2314.4	1	-
г. Железногорск	112.0	99683	890.0	1	-
г. Курчатов	56.5	38917	688.8	1	-
г. Льгов	37.5	19533	520.9	1	-
г. Щигры	22.1	15678	709.4	1	-
Беловский	950.6	15584	16.4	-	51
Большесолдатский	810.6	11280	13.9	-	64
Глушковский	850.5	19845	23.3	2	51
Горшеченский	1395.9	16371	11.7	1	79
Дмитриевский	1269.5	15176	12.0	1	123
Железногорский	991.0	16126	16.3	1	110
Золотухинский	1157.3	22059	19.1	1	136
Касторенский	1225.3	15587	12.7	3	101
Коньшевский	1134.8	8848	7.8	1	89
Кореневский	871.8	16299	18.7	1	51
Курский	1654.2	57315	34.6	-	191
Курчатовский	621.5	18726	30.1	2	55
Льговский	1029.5	12364	12.0	-	91
Мантуровский	1017.0	12588	12.4	-	63
Медвенский	1080.2	16237	15.0	1	146
Обоянский	1026.5	29834	29.1	1	83
Октябрьский	628.0	24657	39.3	1	92
Поньровский	672.8	11017	16.4	1	48
Пристенский	1001.2	15513	15.5	2	67
Рыльский	1505.0	31693	21.1	1	131
Советский	1201.3	17294	14.4	1	117
Солнцевский	1051.8	13810	13.1	1	93
Суджанский	994.7	26433	26.6	1	81
Тимский	882.2	10914	12.4	1	66
Фатежский	1281.6	18512	14.4	1	192
Хомутовский	1194.9	9353	7.8	1	138
Черемисиновский	813.0	9289	11.4	1	98
Щигровский	1265.4	10272	8.1	-	166

¹⁾ Из Устава (Основного закона) Курской области.

²⁾ В соответствии с Реестром административно-территориальных единиц и населенных пунктов Курской области, утвержденным Постановлением Губернатора Курской области от 06.11.2008 г. № 489. (в ред. постановлений Губернатора Курской области от 29.01.2013 № 26-пг, от 27.08.2014 № 339-пг).

³⁾ По данным Управления Росреестра по Курской области. Территория области в га - 2999770.

**МУНИЦИПАЛЬНОЕ ТЕРРИТОРИАЛЬНОЕ ДЕЛЕНИЕ КУРСКОЙ ОБЛАСТИ
на 1 января 2016 г.**

Во исполнение Федерального закона от 06.10.2003 г. № 131-ФЗ «Об общих принципах организации местного самоуправления в Российской Федерации» принят Закон Курской области от 21.10.2004 г. № 48-ЗКО «О муниципальных образованиях Курской области».

26.04.2010 г. принят Закон Курской области № 26-ЗКО «О преобразовании некоторых муниципальных образований и внесении изменений в отдельные законодательные акты Курской области», а 14.12.2010 г. – закон № 109-ЗКО «О внесении изменений и дополнений в отдельные законодательные акты Курской области». В соответствии с принятыми Законами все преобразования связаны с объединением двух или более сельских поселений – сельсоветов, граничащих между собой, в один, и не влекущим изменения границ иных муниципальных образований.

В соответствии с вышеуказанными Законами 5 муниципальных образований – г. Железногорск, г. Курск, г. Курчатов, г. Льгов, г. Щигры наделены статусом городского округа в существующих границах;

28 районов в существующих границах административно-территориальных единиц (районов) наделены статусом муниципальных районов. В состав муниципальных районов входят территории 27 муниципальных образований со статусом городских поселений и 295 муниципальных образований со статусом сельских поселений.

Правовые, территориальные, организационные и экономические принципы организации местного самоуправления в Российской Федерации регламентируются Федеральным законом от 6 октября 2003 г. № 131-ФЗ «Об общих принципах организации местного самоуправления в Российской Федерации».

В соответствии с данным Законом структура органов местного самоуправления состоит из:

- представительного органа муниципального образования;
- главы муниципального образования;
- местной администрации (исполнительно-распорядительный орган муниципального образования).

В соответствии с Законом Курской области от 4 мая 2005 г. № 34-ЗКО «Об установлении наименований представительных органов муниципальных образований, глав муниципальных образований, местных администраций (исполнительно-распорядительных органов муниципальных образований) городских округов, городских и сельских поселений в Курской области» установлены наименования представительных органов:

в городских округах:

- 1) город Железногорск – Железногорская городская Дума;
- 2) город Курск – Курское городское Собрание;
- 3) город Курчатов – Курчатовская городская Дума;
- 4) город Льгов – Льговский Городской Совет депутатов;
- 5) город Щигры – Щигровская городская Дума.

в городских и сельских поселениях:

- 1) город Дмитриев – Дмитриевская городская Дума;
- 2) город Рыльск – Рыльская городская Дума;
- 3) для муниципальных образований городов и поселков (районных центров) – Собрание депутатов соответствующего города (поселка);

в остальных муниципальных образованиях – Собрание депутатов соответствующего поселка (сельсовета) соответствующего района.

Установлены наименования глав муниципальных образований:

- 1) для муниципальных образований со статусом городского округа – глава соответствующего города;
- 2) для муниципальных образований городов и поселков (районных центров) – глава соответствующего города (поселка);
- 3) в остальных муниципальных образованиях – глава соответствующего поселка (сельсовета) соответствующего района.

Примечание. В случае, когда глава муниципального образования избирается представительным органом муниципального образования и исполняет полномочия его председателя, допускается двойное наименование главы муниципального образования – глава соответствующего муниципального образования – председатель соответствующего представительного органа.

Примечание введено Законом Курской области от 02.05.2012 № 40-ЗКО.

Установлены наименования местных администраций (исполнительно-распорядительных органов муниципальных образований):

- 1) для муниципальных образований со статусом городского округа – администрация соответствующего города;
- 2) для муниципальных образований городов и поселков (районных центров) – администрация соответствующего города (поселка);
- 3) в остальных муниципальных образованиях – администрация соответствующего поселка (сельсовета) соответствующего района.

ЧИСЛО ОБЩЕСТВЕННЫХ ОБЪЕДИНЕНИЙ И ОРГАНИЗАЦИЙ
на 1 января 2016 г.¹⁾

	Зарегистрировано	из них в 2015 г.
Общественные организации, всего	842	47
из них:		
политические партии	65	4
профсоюзные организации	323	-
общественные движения	11	-
органы общественной самодеятельности	3	-
Фонды, всего	116	5
из них:		
благотворительные	42	3
общественные	41	-

ЧИСЛО РЕЛИГИОЗНЫХ ОРГАНИЗАЦИЙ
на 1 января 2016 г.¹⁾

	Зарегист- рировано религиозных организаций	в том числе по видам			
		централи- зованные религиозные	приходы, общины	духовные образова- тельные	мона- стыри
Всего	347	3	336	1	7
в том числе по конфессиям:					
Русская					
Православная Церковь	289	1	280	1	7
Украинская					
Православная Церковь	1	-	1	-	-
Старообрядцы	13	1	12	-	-
в том числе:					
Древлеправославная					
Церковь	13	1	12	-	-
Римско-католическая					
Церковь	1	-	1	-	-
Иудаизм	2	-	2	-	-
Буддизм	1	-	1	-	-
Евангельские христиане	3		3		
Евангельские христиане-					
баптисты	15	1	14	-	-
Христиане веры					
Евангельской -					
пятидесятники	3	-	3	-	-
Адвентисты седьмого					
Дня	6	-	6	-	-
Новоапостольская					
Церковь	1	-	1	-	-
Свидетели Иеговы	2	-	2	-	-
Сознание Кришны					
(Вайшнав)	1	-	1	-	-
Прочие	9	-	9	-	-

¹⁾ По данным органов государственной регистрации.

**Географическое
положение и
природные ресурсы**

Раздел 3



Курская область обладает природной средой, характерной для лесостепной зоны. Она расположена в центре Европейской части России, почти в центре Великой Русской равнины, на юго-западных склонах Среднерусской возвышенности, между лесной и степной зонами. Расстояние до Москвы 536 км, до Черного моря – 700 км.

ГРАНИЦЫ

Курская область на северо-западе граничит с Брянской областью, на севере – с Орловской, на северо-востоке – с Липецкой, на востоке – с Воронежской, на юге – с Белгородской областью Российской Федерации.

На юго-западе и западе 245 км границы с Сумской областью Украины имеют статус государственной границы России.

Общая протяженность границ 1250 км. Расстояние между крайними восточной и западной точками области 305 км, северной и южной точками – 171 км.

РЕЛЬЕФ

Характеризуется водораздельными возвышенностями, речными долинами, оврагами и балками.

Самая высокая точка – 288 м над уровнем моря у истоков реки Рать на Тимско-Щигровской гряде. С её отрогами смыкаются Дмитровско-Рыльская и Фатежско-Льговская гряды, образуя главный водораздельный узел Великой Русской равнины, откуда берут начало реки Волжского, Днепровского и Донского бассейнов.

КЛИМАТ

Умеренно континентальный, благоприятен для ведения сельского хозяйства. Средняя температура января минус 5-7°C, июля – плюс 21-22°C. Среднегодовое количество осадков 584 мм, что характерно для зоны умеренного увлажнения.

Период с положительной средней суточной температурой воздуха 220 – 235 дней. Продолжительность солнечного сияния за год 1775 часов (44% возможной).

ПОЧВЫ

По комплексу природных факторов (рельеф, климат, растительность, почвенный покров) область подразделяется на две природно-сельскохозяйственные подзоны: северо-западную и юго-восточную.

В северо-западной (меньшей) подзоне преобладают серые лесные почвы, в юго-восточной (большей) – черноземы.

Основными типами почв пашни являются черноземы (73.1%), серые лесные (25.5%), на долю остальных приходится лишь 1.4%. Кормовые угодья в основном приурочены к поймам рек и ручьев (38.9%) и балкам (30.5%). Это указывает на довольно высокое потенциальное (природное) плодородие почв.

Механический состав почв пашни в основном благоприятный для земледелия – суглинистый (89.5%), глинистых значительно меньше (9.1%), а песчаных и супесчаных – лишь 1.4%.

ЖИВОТНЫЙ МИР И РЫБНЫЕ РЕСУРСЫ

В Курской области обитает 56 видов млекопитающих, половина из которых относится к промысловым.

Для проживания различных видов промысловых зверей наиболее ценными в нашей области являются лесные и водно-болотные угодья.

В охотничьих угодьях области обитают лоси, кабаны, косули, олени благородные, зайцы, лисицы, белки, волки, куницы.

Для сохранения и увеличения численности различных видов охотничьей фауны в области организовано 16 государственных видовых заказников – по охране пушных зверей, боброво-выхухольевые, бобровый, выхухольевый.

В рыбохозяйственных водоемах области обитает более 30 видов рыб. Промыслового значения реки не имеют, но являются местами обитания, нереста, нагула ценных видов рыб, таких, как судак, карп, сазан, белый амур, толстолобик, налим, лещ, щука, жерех, голавль.

ЦЕНТРАЛЬНО-ЧЕРНОЗЕМНЫЙ ГОСУДАРСТВЕННЫЙ ЗАПОВЕДНИК ИМЕНИ ПРОФЕССОРА АЛЕХИНА

Центрально-Черноземный заповедник организован в 1935 г. и является старейшим и наиболее известным как в нашей стране, так и за ее пределами.

Площадь заповедника составляет 5287,4 га. Заповедник состоит из шести территориально обособленных участков (Стрелецкий, Казацкий, Букреевы Бармы, Баркаловка, Зоринский, Пойма Псла), расположенных на расстоянии от 18 до 120 км друг от друга в юго-восточной части Курской области.

Сочетание степных пространств и леса при сложном рельефе, плодороднейшие почвы при оптимальном режиме тепла и влаги создают благоприятнейшие условия для существования в заповеднике высокопродуктивной растительности и многих видов животных, птиц и насекомых.

Стрелецкая и Казацкая степи представляют никогда не пахавшиеся (целинные) наиболее типичные луговые степи в их лучшем выражении. Целинные чернозёмы – основное богатство заповедника, Курской области и России. Мощные чернозёмы заповедника на некашиваемой целине находятся в режиме, близком к тому, в каком они были в доисторических степях и по запасам питательных веществ не имеют себе равных в Европе. Толщина верхнего слоя чернозёма достигает 1,5 м. Содержание гумуса в верхних 10 см почвы составляет 9–13%, а запас его в метровом слое равен 540 т/га.

На Стрелецком и Казацком участках Центрально-Черноземного заповедника сохраняется практически исчезнувший в европейской лесостепи зональный тип растительности – плакорные луговые степи. Здесь наблюдается максимальная видовая насыщенность из всех травянистых сообществ (до 88 видов сосудистых растений на 1 м²).

Для участков Букреевы Бармы и Баркаловка характерны петрофитные степные сообщества, по склонам меловых холмов с реликтовыми видами растений.

На Зоринском участке представлено высокое разнообразие сфагновых мхов (15 видов).

Участок Поймы Псла включает в себя пойменные ольшаники и дубравы, болота и старицы с обилием самого маленького цветкового растения – вольфии бескорневой. В 2001 г. на этом участке обнаружено место произрастания черемши.

В луговых степях произрастают многие виды степных растений (пион тонколиственный, ковыли, ирис безлистный, гиацинтик беловатый, василёк сумской, горичвет весенний и др.), которые за пределами заповедника стали редкими из-за разрушения их местообитаний.

В Центрально-Черноземном заповеднике отмечено значительное количество видов, внесенных в Красную книгу России: 2 вида грибов, 11 видов сосудистых растений, 22 вида насекомых. В заповеднике сосредоточена основная часть курской популяции степной гадюки – вида, внесенного в Приложение 3 к Красной книге России, в различное время зарегистрированы встречи 21 "краснокнижного" вида птиц.

Центрально-Черноземный заповедник исторически создавался как почвенно-ботанический, но в последние годы играет значительную роль в сохранении позвоночных животных, в частности копытных.

РАСПРЕДЕЛЕНИЕ ЗЕМЕЛЬНОГО ФОНДА ПО КАТЕГОРИЯМ¹⁾

(на конец года; тысяч гектаров)

	2005	2009	2010	2011	2012	2013	2014	2015
Всего земель (территория)	2999.8	2999.8	2999.8	2999.8	2999.8	2999.8	2999.8	2999.8
в том числе:								
земли сельскохозяйственного назначения	2269.7	2275.9	2276.7	2278.3	2278.7	2278.8	2279.0	2279.6
земли поселений	417.6	419.9	420.5	420.7	421.5	421.6	421.7	421.8
земли промышленности, энергетики, транспорта, связи, радиовещания, телевидения и иного специального назначения	49.1	48.3	48.3	48.5	48.7	48.7	48.9	48.7
земли лесного фонда	220.4	220.4	220.4	220.4	220.4	220.4	220.4	220.4
земли особо охраняемых территорий	5.3	5.4	5.4	5.4	5.4	5.4	5.4	5.4
земли водного фонда	4.6	5.8	5.8	5.8	5.8	5.9	5.9	6.5
земли запаса	33.0	24.2	22.6	20.7	19.3	19.0	18.5	17.4

¹⁾ По данным Управления Росреестра по Курской области.

ЛЕСНЫЕ РЕСУРСЫ¹⁾
(на конец года; тысяч гектаров)

	2005	2009	2010	2011	2012	2013	2014	2015
Общая площадь	264.3	270.2	270.2	270.2	270.3	270.3	270.1	270.1
в том числе лесная	244.4	250.1	250.2	250.3	250.3	250.3	250.4	250.4
из нее покрытая лесом	238.6	245.0	245.0	245.0	245.0	245.2	245.2	245.2
Коэффициент лесистости, %	8.9	8.2	8.2	8.2	8.2	8.2	8.2	8.2
Общий запас древесины, млн. м ³	37.3	37.1	37.2	37.1	37.0	41.2	44.3	44.3
Посадка леса, га	434	441	412	475	601	566	652	460

¹⁾ По данным комитета лесного хозяйства Курской области.

ВОДНЫЕ РЕСУРСЫ¹⁾

Курская область расположена в бассейнах рек Днепр и Дон (соответственно – 78% и 22% территории области). Всего в области насчитывается – 902 постоянных и временных водотоков, из которых 188 имеют длину более 10 км. Из наиболее значительных рек к бассейну Днепра относятся Сейм со своими притоками Тускарь и Свапа, а также Псёл (приток Днепра). Бассейн Дона составляют верховья рек Тим, Кшень, Олым (притоки реки Сосна), а также Оскол (приток реки Северный Донец).

Основной объем промышленного и коммунального водопотребления в области приходится на реку Сейм с притоками Тускарь и Свапа (в бассейне Днепра), где размещены крупнейшие промышленные центры – города Курск (предприятия теплоэнергетики, машиностроения, химической промышленности, коммунального хозяйства), Железногорск (ОАО «Михайловский горно-обогатительный комбинат»), Курчатова (филиал ОАО «Концерн Росэнергоатом» «Курская атомная станция»).

Фактически в 2015 г. забрано из природных источников 228.23 млн. м³/год воды, в том числе 131.21 млн. м³/год из поверхностных водных объектов, 97.01 млн. м³/год – из подземных горизонтов. Сброшено фактически в поверхностные водные объекты – 86.13 млн. м³ сточных вод, из которых загрязнённые (недостаточно очищенные) сточные воды составляют 11.37 млн. м³ (13.2%).

Объем воды в системах оборотного и повторно-последовательного водоснабжения предприятий области составил в 2015 году – 6.13 млрд. м³.

В Курской области зарегистрировано 508 искусственных водоемов – прудов, водохранилищ, накопителей сточных вод и промышленных отходов, образованных гидротехническими сооружениями инженерного типа.

Крупнейшими искусственными водоемами области являются: Михайловское водохранилище на реке Свапа (41.1 млн. м³) и пруд охладитель Курской АЭС в пойме реки Сейм (94.6 млн. м³). Кроме того, более 70% акватории Старооскольского водохранилища на реке Оскол находится на территории Курской области. Крупных озёр и болот на территории области нет.

Использование поверхностных водных объектов для целей централизованного питьевого водоснабжения, гидроэнергетики, лесосплава, водного транспорта в Курской области отсутствует.

В большинстве своём поверхностные водные объекты имеют природоохранное и рекреационное значение.

ПОЛЕЗНЫЕ ИСКОПАЕМЫЕ²⁾

Минерально-сырьевая база Курской области в 2015 году

Курская область обладает уникальными по объёмам и разнообразию природными ресурсами, способными обеспечить нужды области, а по некоторым видам сырья и другие регионы.

В геологическом строении нашей области принимают участие два структурных этажа: нижний – кристаллические породы раннего докембрия и верхний – осадочные породы фанерозоя от девона до современных осадков.

¹⁾ По данным отдела водных ресурсов по Курской области Донского бассейнового водного управления Федерального агентства водных ресурсов.

²⁾ По данным отдела геологии и лицензирования по Белгородской и Курской областям департамента по недропользованию по Центральному федеральному округу Федерального агентства по недропользованию и департамента экологической безопасности и природопользования Курской области.

**К докембрийскому кристаллическому фундаменту приурочены
следующие полезные ископаемые**

Черные металлы

Железные руды сконцентрированы более чем в 30 месторождениях, залежах и проявлениях, расположенных вдоль трех мощных магнитных аномалий, вытянутых в северо-западном направлении и подтверждающих наличие железорудных тел.

Единственное месторождение, на котором добываются открытым способом железные руды, является Михайловское железорудное месторождение. Оно расположено в Железногорском районе на северо-западе Курской области. Руды залегают в докембрийских метаморфогенных образованиях кристаллического фундамента. В вертикальной зональности сверху-вниз в распределенном фонде находятся: богатые руды коры выветривания, окисленные кварциты, неокисленные кварциты.

Переработкой и производством продукции железной руды занимается добывающее предприятие — недропользователь ОАО «Михайловский ГОК».

Горно-обогатительный комбинат обеспечивает в настоящее время железорудным сырьем металлургические предприятия России, а также ряд стран ближнего и дальнего зарубежья.

Драгоценные металлы

Золото, платина. Золоторудные и платиновые проявления выявлены в Советском, Тимском, Черемисиновском и Мантуровском районах в пределах Воскресеновской золоторудной зоны, Прилепско-Мальцевской золото-платинометалльной зоны Тим-Ястребовской структуры и, как попутные компоненты – в железных рудах Михайловского месторождения. Из-за низких (непромышленных) содержаний металлов в рудной массе на данных участках не проводятся геологоразведочные работы и не производится добыча.

В осадочном чехле содержатся следующие полезные ископаемые

Топливо-энергетические ресурсы

Бурый уголь известен в южных (Обоянский, Беловский и Суджанский) районах области. Обоянь-Ивнянско-Любостанское проявление с запасами 323.0 млн. т. и прогнозными ресурсами 248.0 млн. т. (на балансе не числятся) представляет собой полезную толщу нижнекаменноугольного возраста, состоящую из 4 пластов мощностью от 0.2 до 6.9 м. Угли низкого качества (зольность до 40.5%, содержание серы до 6.2%) залегают на большой глубине (в среднем 350-400 м) в сложных горно-гидрогеологических условиях.

Цветные металлы

Титан и цирконий. На территории Курской области залежи титан-циркониевых минералов приурочены к Белгородской россыпной площади и представляют собой комплексные прибрежно-морские россыпи верхнеолигоцен-миоценового возраста.

Один из перспективных участков расположен в Медвенском районе возле н.п. Высоконские дворы. Высоконовская россыпь – это единственный объект из всех россыпей Белгородской зоны, в котором в одном разрезе вскрыто два продуктивных пласта: верхний – циркон-рутилового состава и нижний – рутил-циркон-ильменитового состава.

Апробированные прогнозные ресурсы титана составляют 3000 тыс. т, циркония – 1592 тыс. т.

Редкоземельные элементы (металлы) известны пока в единственном рудопроявлении металлов иттриевой группы «Голстянка», находящемся в Тимском районе. В повышенных содержаниях отмечены: иттрий, церий, лантан, неодим. Прогнозные ресурсы составляют 20.0 тыс. т.

Драгоценные металлы

Золото, платина. В двух пунктах (Железногорском и Фатежском районах), в осадочном чехле, установлены прямые признаки рассыпного золота.

Алмазы

Алмазы с размером зерен от первых мкм до 0.32 мм выявлены в породах осадочного чехла в Железногорском районе. Установлены узкие алмазоносные стратиграфические уровни: альб-аптские пески нижнего мела и верхнебатские пески средней юры. Коренные источники алмазов не установлены.

Неметаллические полезные ископаемые

Сырье регионального значения

В прошедшие годы большое внимание было уделено поискам и разведке неметаллических полезных ископаемых для строительных работ и агрохимическое сырье.

Фосфориты. В Курской области насчитывается 31 месторождение и проявление фосфоритовых руд. Запасы желваковых фосфоритовых руд учтены государственным балансом по 11 месторождениям и участкам (в Золотухинском, Курском, Советском, Фатежском, Черемисиновском и Щигровском районах) в объеме 99123/9572+30851/2735(C₂) тыс. т (заб.) 156223/13850 тыс. т. Фосфориты используются для приготовления фосфоритной муки, применяемой в сельском хозяйстве в качестве удобрения. Месторождения не отрабатываются. Ревизионно-оценочные работы на месторождениях фосфоритов Курской области, завершившиеся в 1985 г., показали, что в результате застройки и пересчета запасов фосфоритов с учетом технико-экономической значимости разработки месторождений, промышленный интерес представляют балансовые запасы фосфоритов только трех месторождений (протокол НТС ПГО «Центргеология» от 24.12.1986 г. № 191-Н). В настоящее время следует сделать переоценку балансовых запасов фосфоритов на территории Курской области.

Цеолиты. К 2008 году в процессе оценочных работ на Восточной площади (Золотухинский и Курский районы) распространения сантонских пород верхнего мела получены положительные данные по цеолитам. По результатам работ на площади 450 км² выделены три участка: Халино-1, Халино-2, Жерновец, где проведены оценочные работы и подсчитаны запасы цеолитсодержащего сырья по категориям С₁ и С₂. В продуктивном горизонте выделяется слой цеолитсодержащих мергелей с содержанием цеолита от 15.6 до 21.8% и слой цеолитсодержащих трепеловидных глин с содержанием цеолита 21.0-36.0%. Подсчитанные авторские запасы составляют (табл.):

Подсчитанные авторские запасы цеолитсодержащего сырья

Название участка	Мергель		Трепеловидные глины
	Категории запасов		С ₂ (млн. т)
	С ₁ (млн. т)	С ₂ (млн. т)	
Халино-1	40.0	80.0	5.0
Халино-2	-	12.0	-
Жерновец	-	92.0	10.0
Итого	40.0	184.0	15.0

По оценке ФГУП «ЦНИИгеолнеруд» цеолитсодержащие мергели удовлетворяют требованиям для использования их в качестве кормодобавок в животноводстве и птицеводстве, как мелиоранты и пролонгаторы органических удобрений в сельском хозяйстве, а также некоторых направлениях стройиндустрии (приготовление цемента, керамики). Трепеловидные глины могут применяться в качестве крупнопористого порошкового адсорбционного сырья, для водоочистки, экологии и в некоторых направлениях стройиндустрии (керамика).

Формовочные и стекольные пески. В Курской области разведаны 3 месторождения формовочных песков с общими разведанными запасами по категориям В+С₁ – 37.2 млн. т и С₂ – 219.5 млн. т.

На южную часть Секеринского месторождения (расположенного в Кореневском районе) выдана лицензия ООО «Курскстеклопласт» с целевым назначением – добыча кварцевых песков. Предприятие провело геологоразведочные работы по определению пригодности песков в стекольном производстве, и получило положительные результаты. Подсчитанные запасы рассмотрены Государственной комиссией по запасам полезных ископаемых. Кварцевые пески в объеме 11506 тыс. т поставлены на госбаланс как сырьё для стекольного производства (протокол ГКЗ от 24.04.2009 г. № 1912). Месторождение подготовлено к отработке. Ведется добыча кварцевых песков.

Цементное сырье разведано на 6 месторождениях с общими запасами 183.0 млн. м³. На баланс поставлены 4 месторождения. Русско-Конопельское месторождение мела и Пушкарское месторождение суглинков находятся в Суджанском районе с благоприятными горнотехническими и гидрогеологическими условиями. В таких же благоприятных условиях находятся месторождения в Солнцевском районе (Солнцевское-II месторождение мела и месторождение мергелей «Машнино»).

Технологическими испытаниями мела+суглинки (Русско-Конопельское и Пушкарское месторождения) и мела+мергели (Солнцевское-II и «Машино» месторождения) с использованием добавок получен цемент, отвечающий требованиям для марок 500. Балансовые запасы сырья на данных месторождениях составляют 171.99 млн. т.

В Курском, Мантуровском и Щигровском районах имеются перспективные участки с сырьем, пригодным для производства цемента.

Общераспространенные полезные ископаемые

Глинистое сырье для кирпича и черепицы. По состоянию на 01.01.2016 г. в Курской области учтены 94 месторождения, участка, залежи глинистого сырья и 3 месторождения и 15 залежей трепельно-карбонатного сырья для производства кирпича.

Из них балансом запасов учтено 60 месторождений глинистого и 3 месторождения трепельно-карбонатного сырья с суммарными запасами по состоянию на 01.01.2016 г. по категориям – $A+B+C_1$ – 61.9 млн. м³ и категории C_2 – 5.8 млн. м³, в том числе два месторождения трепела с запасами по категориям $A+B+C_1$ – 4.7 млн. м³ и участок мергеля Люшинского месторождения с запасами категории C_1 – 2.7 млн. м³.

В Государственном резерве числится 44 месторождения с балансовыми запасами категорий $A+B+C_1$ – 45.6 млн. м³, категории C_2 – 4.7 млн. м³, в том числе трепела категории $A+B+C_1$ – 1.3 млн. м³.

Разведанные месторождения кирпичного сырья имеются во всех районах области, что указывает на практически неограниченные перспективы для увеличения сырьевой базы данного вида сырья.

Глинистое сырье для керамзита с различной детальностью оценено по 8 месторождениям и проявлениям с общими запасами и прогнозными ресурсами около 168 млн. м³: месторождения – Новосёловское (Октябрьский район), Пожидаевское (Щигровский район), Большебобровское и Ратмановское (Железногорский район), проявления – Волобуевское и Касторенское (Курский район), Мантуровское (Мантуровский район), Обоянское (Обоянский район).

На сегодняшний день эксплуатируется только Новосёловское месторождение. Месторождение отнесено к группе крупных и по состоянию на 01.01.2016 г. числящиеся на балансе запасы составляют в распределённом фонде по категориям $B+C_1$ – 0.4 млн. м³, кроме того, на южном фланге числятся авторские запасы категории C_1 – 1.1 млн. м³ (0.5 млн. м³ – распределённый фонд) и категории C_2 – 8.1 млн. м³.

Мел. Месторождения карбонатного сырья приурочены к отложениям кампан-маастрихтского, сантонского и турон-коньякского ярусов меловой системы. Литологически они представлены мелом, мергелем, имеющими на территории области широкое распространение.

По состоянию на 01.01.2016 г. в области разведано 17 месторождений и 5 перспективных проявлений. Из них 15 месторождений числится на балансе запасов и только 5 из них (Белицкое, Дмитриевское, Котово-Гудовское, участок недр местного значения «Рындино», участок недр местного значения «Корожанский») находятся в распределённом фонде.

Область имеет значительные перспективы для выявления крупных месторождений карбонатного сырья для различных целей его использования.

На балансе запасов числятся 12 месторождений мела, как сырья для производства строительной извести с балансовыми запасами по категориям $A+B+C_1$ – 64.8 млн. т, в т. ч. распределённый фонд – $A+B+C_1$ – 22.2 млн. т. Кроме того выявлено два перспективных проявления с запасами по категории C_2 – 3.1 млн. т.

По качеству мел всех месторождений пригоден для производства маломagneзиальной, быстрогающейся высокоэкзотермической воздушной извести 1 сорта класса А и В. До начала 21 века известь в Курской области производилась по устаревшей технологии путём обжига в шахтных печах кускового мела, при этом потребность области в строительной извести удовлетворялась только на 25-30%.

К 2000 г. производство строительной извести в Курской области было полностью прекращено. Строительная известь ввозится из Белгородской и Воронежской областей.

Для нужд сельского хозяйства в области разведано и числятся на балансе запасов три месторождения (Лески, Погожее, Семёновское) для производства известняковой муки для известкования (химической мелиорации) кислых почв, попутно они оценены для минеральной подкормки животных и птиц. Общие балансовые запасы по категориям $A+B+C_1$ составили 4.5 млн. м³. Месторождения с 1993 г. чис-

лятся в Государственном резерве. Разработка их в ближайшие годы не планируется. Кроме того предварительно оценены 3 залежи общими запасами по категориям: $C_1 - 0.7$ млн. m^3 ; $C_2 - 4.5$ млн. m^3 .

Тугоплавкие глины. В области имеется одно месторождение тугоплавких глин: Большая Карповка с запасами категорий $A+B+C_1 - 19.2$ млн. т, $C_2 - 15.6$ млн. т. Месторождение расположено в Советском районе в 4.5 км северо-восточнее пос. Кшенский. Глины месторождения пригодны для производства плиток керамических, для внутренней облицовки стен, фасадов для полов, для производства труб керамических канализационных.

Пески строительные и силикатные. Пески являются основой производства строительных организаций области и являются одним из наиболее востребованных и распространенных видов нерудного сырья.

К группе наиболее крупных месторождений отнесены: Анахинское, Громашевское, Липинское, Новый Бузец, Ратмановское месторождения, участок недр местного значения «Жеребцово», участок недр местного значения «Глушицкий 1».

По состоянию на 01.01.2016 г. в Курской области выявлено 102 месторождения, залежа, участка, проявления строительных песков. Из них государственным балансом учтено 59 месторождений с общими запасами по категориям: $A+B+C_1 - 123.8$ млн. m^3 и $C_2 - 17.6$ млн. m^3 . В группу разрабатываемых входит 51 месторождение, распределённый фонд балансовых запасов по которым составляет по категориям: $A+B+C_1 - 76.3$ млн. m^3 ; $C_2 - 6.1$ млн. m^3 .

На территории области имеется 11 не учтённых государственным балансом предварительно разведанных месторождений (участков, залежей) строительных песков с общими запасами и прогнозными ресурсами по категориям: $A+B+C_1 - 16.0$ млн. m^3 , $C_2 - 2.8$ млн. m^3 ; $P_1 - 30.7$ млн. m^3 . Кроме того геолого-поисковыми и поисково-оценочными работами разных лет выявлено 32 перспективных проявления (участка, залежи) с общими предварительно оценёнными запасами и прогнозными ресурсами по категориям $C_2 - 45.5$ млн. m^3 ; $P_1 - 46.7$ млн. m^3 .

Направление использования песков в строительстве широкое, они применяются для производства тяжелых бетонов, пеногазобетонов, ячеистых бетонов, силикатного кирпича и стеновых блоков, строительных растворов, для отсыпки полотна и откосов автомобильных дорог, для производства асфальтобетонов.

В Курской области имеются перспективы выявления новых месторождений строительных песков, пригодных в природном виде и с обогащением для производства строительных работ.

Камни строительные. В качестве строительных камней население Курской области для местных нужд традиционно использует песчаники, которые в виде мелких месторождений и залежей в ряде районов залегают в песках и суглинках палеогена. Все они относятся к мелким месторождениям. Песчаники удовлетворяют требованиям стандартов для производства щебня в бетон и камня бутового, но в связи с тем, что полезная толща представлена отдельными разобщенными участками, размером от десятков до первых сотен квадратных метров, залегающих на разных глубинах при значительной мощности вскрышных пород, песчаники месторождений данного типа могут быть использованы для местных нужд.

По состоянию на 01.01.2016 г. государственным балансом учтены 3 месторождения строительных камней в Железногорском и Рыльском районах с общими запасами по категориям $A+B+C_1 - 43.6$ млн. m^3 и $C_2 - 104.7$ млн. m^3 . Все 3 месторождения отнесены к распределённому фонду недр.

Перспективы выявления рентабельных месторождений строительного камня в породах фундамента крайне ограничены, так как кристаллический фундамент залегает на глубинах 120-200 и более метров.

В 2006-2009 гг. были выданы 2 лицензии на добычу песчаников в Рыльском районе. В настоящее время добыча песчаников ведётся в Рыльском районе.

В период разведки Михайловского железорудного месторождения проведена оценка и установлена пригодность щебня из окисленных кварцитов в качестве материала для оснований и покрытий автомобильных дорог, как заполнителя в бетон, для аэродромных покрытий, фундаментов зданий и сооружений, для железобетонных изделий и конструкций. Щебень из окисленных железистых кварцитов характеризуется повышенной по сравнению с традиционными материалами плотностью. В 1985 году протоколом ГКЗ № 9874 утверждены в качестве строительного камня запасы скальных пород вскрыши, представленные малорудными кварцитами, конгломератами, кварцевыми порфирами, метапесчаниками и сланцами

западного и восточного флангов месторождения, по категории C_2 – 90.1 млн. м³, которые были намечены к отработке после 2016 года.

Геологической службой ОАО «Михайловский ГОК» совместно с НПП «Геолстром» в 1995 г. выполнена технологическая переоценка забалансовых запасов окисленных железистых кварцитов, как сырья для производства щебня в контуре карьера до 2016 года. Протоколом ГКЗ от 27.04.1998 г. № 474 часть забалансовых окисленных кварцитов по категориям: $V+C_1$ – 87.4 млн. м³; C_2 – 21.1 млн. м³ переведены в балансовые в качестве строительного сырья для производства щебня.

Минеральные краски. В качестве сырья для минеральных красок в 1963-1966 гг. были изучены рыхлые гематит-мартитовые железные руды (богатые железные руды) Михайловского железорудного месторождения. Проведёнными испытаниями установлена пригодность рыхлых богатых железных руд в естественном виде в качестве сырья для производства сурика железного и как пигмента в клеевых и фасадных известково-цементных красках.

До настоящего времени богатые железные руды в качестве минеральных красок не востребованы.

Торф. На балансе запасов торфа Курской области по состоянию на 01.01.2016 г. учитывается 207 торфяных месторождений. Балансовые запасы торфа по категориям $A+B+C_1+C_2$ – 29.6 млн. т. сосредоточены на 62 месторождениях площадью более 10 га, забалансовые запасы торфа составляют 14.9 млн. т, прогнозные ресурсы торфа по категории P_1 – 3.9 млн. т. Месторождения представлены древесным, древесно-тростниковым и тростниковым торфом низинного типа. Добыча торфа в настоящее время не производится.

Кроме как топливо и органическое удобрение торф может быть использован в лечебно-профилактических целях. В пределах Пушкар-Жадинского месторождения разведан участок лечебного торфа с балансовыми запасами 0.9 млн. м³.

Сапропели – донные отложения водоемов, изучены на 12 месторождениях с суммарными ресурсами 1.7 млн. т. при условной влажности 60%. Наиболее перспективные участки расположены в западных районах области. Состав органической массы и химические свойства сапропеля позволяют использовать его в сельском хозяйстве в качестве удобрений, в виде минерально-витаминных добавок в комбикорма и для получения гранулированных комбикормов на основе травяной муки. Согласно проведенным геолого-разведочным работам по оценке сапропеля на озере Желтое в Кореневском районе запасы сапропеля составляют 19.5 тыс. т.

По своим показателям они относятся к разновидностям пресноводных безсульфидных, высокозольных, известковых сапропелевых грязей, близких к аналогичным грязям курорта «Самоцвет» Свердловской области. Добыча сапропеля может обеспечить потребность всех лечебно-санаторных учреждений Курской области и соседних регионов.

Общераспространённые полезные ископаемые Курской области

	Количество месторождений, числящихся на государственном балансе, и их запасы		
	всего	в том числе распределенный фонд	остаток балансовых запасов на 01.01.2016 г.
Тугоплавкие глины, млн. т	1	1	34.8
Суглинки и глины легкоплавкие, мергель, трепел для производства кирпича, млн. м ³	63	22	67.7
Суглинки и глины легкоплавкие для керамзита, млн. м ³	1	1	0.4
Мел для строительной извести, млн. т	12	4	64.8
Мел для известкования (химической мелиорации) почв, млн. м ³	3	0	4.5
Пески строительные и силикатные, млн. м ³	59	49	141.4
Камни строительные, млн. м ³	3	3	90.13
Торф, млн. т	62	0	29.6
Сапропель, млн. т	1	0	0.0195

Подземные воды

По состоянию на 01.01.2016 года согласно Сводным данным эксплуатационных запасов пресных подземных вод по Курской области количество месторождений и участков пресных подземных вод с утвержденными и апробированными запасами – 110.

Забалансовые запасы пресных подземных вод составляют 50.6 тыс. м³/сутки, балансовые запасы – 1221.7313 тыс. м³/сутки.

В 2015 году на территории Курской области забрано пресных подземных вод предприятиями и организациями 97.01 млн. м³. Использовано подземных вод всего – 71.55 млн. м³, в том числе:

- питьевые и хозяйственно-бытовые нужды	– 45.78 млн. м ³ ;
- производственные нужды	– 16.23 млн. м ³ ;
- сельскохозяйственные нужды	– 3.83 млн. м ³ ;
- орошение	– 0.44 млн. м ³ ;
- другие нужды	– 5.27 млн. м ³ .

Минеральные подземные воды изучены на Халинском месторождении. Его эксплуатационные запасы утверждены ТКЗ (протокол № 88 от 20.08.2009 г.) в объеме 48 м³ в сутки.

По химическому составу подземные минеральные воды архейско-протерозойского водоносного комплекса слабоминерализованные, хлоридно-натриевые слабощелочные, с минерализацией около 2.4-3.0 г/л.

Органолептические и микробиологические показатели соответствуют нормативным требованиям.

По заключению Российского научного центра восстановительной медицины и курортологии Минздрава РФ минеральная вода скважины № 3800-а относится к питьевым лечебно-столовым водам (группа XXVII) и может использоваться для питьевого курсового лечения в санаторно-курортных учреждениях, а также для промышленного розлива.

Владелец лицензии на геологическое доизучение и добычу минеральных подземных вод Халинского месторождения (получена 12 февраля 2004 г.) ООО «Эльм» в январе 2007 г. приступил к добыче и промышленному розливу. С 2012 г. добыча минеральной воды не производится.

Охрана окружающей среды

Раздел 4

<i>Охрана окружающей среды</i>	39
<i>Методологические пояснения</i>	42

Сохранение и воспроизводство природного потенциала области является одной из главных задач, которая решается в рамках проведения мероприятий по охране окружающей среды, рационального природопользования и организации системы мониторинга экологической ситуации.

Благодаря своему географическому положению, Курская область обладает богатыми природными ресурсами. Основой ресурсного потенциала является земля, в общей площади которой более 70% составляет плодородный чернозем, благоприятный для сельскохозяйственного производства. Лесные ресурсы области по целевому назначению относятся к защитным лесам и имеют большое защитное, водоохранное, санитарно-гигиеническое и средообразующее значение.

Целенаправленная работа по поддержке и сохранению различных объектов и территорий, имеющих особое природоохранное, научное, культурное, эстетическое, рекреационное и оздоровительное значение, является одним из приоритетных направлений деятельности органов государственной власти области.

Одной из первостепенных задач природоохранной деятельности является проведение регулярного мониторинга и контроля состояния окружающей среды. Мониторинг проводится не только государственными учреждениями, но и рядом ведомств и промышленных предприятий.

По данным статистического мониторинга за состоянием атмосферного воздуха в 2015 г. в атмосферу выброшено 31.3 тыс. т загрязняющих веществ (от стационарных источников), что ниже уровня предыдущего года на 4.7 тыс. т или на 13%. Более половины общего количества отходящих загрязняющих веществ (53.8%) уловлено и обезврежено.

В составе выбросов преобладают углеводороды – 10 тыс. тонн (31.9%), их количество уменьшилось за год на 32%. Основными источниками загрязнения атмосферного воздуха остаются предприятия транспорта и связи – 17.3% общего количества вредных выбросов, производства пищевых продуктов, включая напитки, и табака – 15.7%, производства и распределения электроэнергии, газа и воды – 15.3%, а также предприятия добычи полезных ископаемых.

Природоохранные мероприятия по лесовосстановлению в 2015 г. реализованы на уровне 2014 г. Площадь рубки ухода за лесом сократилась на 0.2 тыс. га или на 10%.

ОХРАНА ОКРУЖАЮЩЕЙ СРЕДЫ

ПРОВЕДЕНИЕ ОСНОВНЫХ РАБОТ В ЛЕСНОМ ХОЗЯЙСТВЕ
 (тысяч гектаров)

	2005	2009	2010	2011	2012	2013	2014	2015
Лесовосстановление	0.5	0.4	0.3	0.4	0.6	0.6	0.6	0.5
в том числе посадки и посев леса	0.4	0.4	0.3	0.4	0.6	0.6	0.5	0.4
Рубки ухода за лесом	2.3	2.8	2.1	2.2	1.6	1.7	2.0	1.8

**ЗАЩИТА ЛЕСОВ ОТ ВРЕДИТЕЛЕЙ И БОЛЕЗНЕЙ
 БИОЛОГИЧЕСКИМ МЕТОДОМ**
 (тысяч гектаров)

2005	2009	2010	2011	2012	2013	2014	2015
10.4	-	-	-	0.2	0.1	0.0	-

**ВЫБРОСЫ И УЛАВЛИВАНИЕ ЗАГРЯЗНЯЮЩИХ АТМОСФЕРУ ВЕЩЕСТВ,
 ОТХОДЯЩИХ ОТ СТАЦИОНАРНЫХ ИСТОЧНИКОВ**

Годы	Количество загрязняющих веществ, отходящих от стационарных источников, тыс. т	Выброшено в атмосферу загрязняющих веществ, тыс. т	Уловлено и обезврежено загрязняющих атмосферу веществ	
			тыс. т	в процентах от общего количества отходящих загрязняющих веществ
2005	53.9	27.5	26.4	49.1
2009	64.4	36.9	27.5	42.7
2010	81.0	41.4	39.6	48.9
2011	88.4	41.9	46.5	52.6
2012	82.7	41.5	41.2	49.8
2013	78.7	37.9	40.8	51.8
2014	73.3	36.0	37.4	51.0
2015	67.8	31.3	36.5	53.8

**ВЫБРОСЫ НАИБОЛЕЕ РАСПРОСТРАНЕННЫХ ЗАГРЯЗНЯЮЩИХ АТМОСФЕРУ
 ВЕЩЕСТВ, ОТХОДЯЩИХ ОТ СТАЦИОНАРНЫХ ИСТОЧНИКОВ**
 (тысяч тонн)

	2005	2009	2010	2011	2012	2013	2014	2015
Всего	27.5	36.9	41.4	41.9	41.5	37.9	36.0	31.3
в том числе:								
твердые вещества	6.3	3.2	3.8	4.5	4.6	4.2	4.4	4.7
газообразные и жидкие вещества	21.2	33.6	37.6	37.5	36.9	33.8	31.5	26.6
из них:								
диоксид серы	3.1	2.2	2.1	1.8	1.3	0.9	1.0	0.9
оксид углерода	7.9	8.3	8.4	8.4	8.4	8.1	8.0	7.8
оксиды азота	5.3	6.7	7.6	7.1	6.7	6.0	5.5	5.2
углеводороды (без летучих органических соединений)	3.4	14.8	17.9	18.6	18.7	17.0	14.7	10.0
летучие органические соединения	0.8	1.3	1.4	1.3	1.3	1.4	1.9	2.0

**ИСПОЛЬЗОВАНИЕ (УТИЛИЗАЦИЯ) ЗАГРЯЗНЯЮЩИХ ВЕЩЕСТВ,
УЛОВЛЕННЫХ ОЧИСТНЫМИ УСТАНОВКАМИ**

	2005	2009	2010	2011	2012	2013	2014	2015
Всего, тыс. т	22	21	28	34	30	30	27	30
В процентах от общего количества уловленных загрязняющих веществ	84.2	76.5	70.1	73.9	73.3	72.8	72.3	81.3

**ВЫБРОСЫ В АТМОСФЕРУ ЗАГРЯЗНЯЮЩИХ ВЕЩЕСТВ,
ОТХОДЯЩИХ ОТ СТАЦИОНАРНЫХ ИСТОЧНИКОВ,
ПО ВИДАМ ЭКОНОМИЧЕСКОЙ ДЕЯТЕЛЬНОСТИ в 2015 г.**

	Выброшено в атмосферу загрязняющих веществ, тыс. т	Уловлено и обезврежено загрязняющих веществ, в процентах от общего количества отходящих загрязняющих веществ
Всего	31.3	53.8
в том числе организации с основным видом деятельности:		
Сельское хозяйство, охота и лесное хозяйство	2.6	40.4
Добыча полезных ископаемых	... ¹⁾	69.9
Обрабатывающие производства	7.0	51.7
из них:		
производство пищевых продуктов, включая напитки, и табака	4.9	54.6
химическое производство	0.2	30.1
производство резиновых и пластмассовых изделий	0.2	40.8
производство прочих неметаллических минеральных продуктов	0.3	43.1
металлургическое производство и производство готовых металлических изделий	0.4	62.9
производство электрооборудования, электронного и оптического оборудования	0.2	19.0
производство транспортных средств и оборудования	0.2	1.8
Производство и распределение электроэнергии, газа и воды	4.8	1.3
Транспорт и связь	5.4	31.9
Операции с недвижимым имуществом, аренда и предоставление услуг	0.1	3.1
Предоставление прочих коммунальных, социальных и персональных услуг	1.0	-
Прочие виды экономической деятельности	... ¹⁾	72.8

¹⁾ Данные не публикуются в целях обеспечения конфиденциальности первичных статистических данных, полученных от организаций в соответствии с Федеральным законом от 29.11.07 № 282-ФЗ «Об официальном статистическом учете и системе государственной статистики в Российской Федерации» (ст.4 п.5, ст.9 п.1).

ИСПОЛЬЗОВАНИЕ СВЕЖЕЙ ВОДЫ
(миллионов кубических метров)

	2005	2009	2010	2011	2012	2013	2014	2015
Всего	323.3	244.1	247.7	240.3	233.4	228.7	229.9	218.6
в том числе:								
на орошение и сельскохозяйственное водоснабжение	17.5	6.0	3.1	0.4	1.3	2.3	4.0	4.3
на производственные нужды	221.7	174.8	184.0	181.8	178.5	174.7	174.1	162.3
на хозяйственно-питьевые нужды	80.3	60.2	54.0	50.5	47.4	45.8	45.8	45.8
на другие нужды	3.8	3.1	6.6	7.6	6.2	5.9	6.0	6.2

**ОБЪЕМ ОБОРОТНОЙ
И ПОСЛЕДОВАТЕЛЬНО ИСПОЛЬЗУЕМОЙ ВОДЫ**
(включая использование сточных и коллекторно-дренажных вод)

	2005	2009	2010	2011	2012	2013	2014	2015
Всего, млн. м ³	6046	5604	5874	6025	6135	5273	6145	6131
В процентах от общего объема водопотребления на производственные нужды	96.5	97.0	97.0	97.1	97.2	96.8	97.2	97.4

**ПОСТУПЛЕНИЕ ЗАГРЯЗНЯЮЩИХ ВЕЩЕСТВ
СО СТОЧНЫМИ ВОДАМИ В ВОДОЕМЫ**

	2005	2009	2010	2011	2012	2013	2014	2015
Объем сброса сточных вод, млн. м ³	143.8	106.9	113.3	116.3	113.4	114.1	99.9	86.1
в составе сточных вод сброшено:								
хлоридов, тыс. т	5.4	4.9	5.5	4.9	4.2	3.4	2.9	2.9
азота аммонийного, т	161.2	178.7	183.2	217.8	89.6	56.8	53.2	43.3
нитратов, т	731.4	611.2	584.6	627.2	801.0	719.8	650.5	713.1
железа, т	9.9	8.3	8.3	8.0	6.2	5.1	4.9	5.1
меди, т	0.1	0.1	0.1	0.1	0.1	0.1	0.1	0.1
цинка, т	0.8	0.7	0.9	0.8	0.5	0.4	0.4	0.3
нитритов, т	19.2	16.4	18.6	16.1	20.4	30.1	30.1	31.2

**ИНВЕСТИЦИИ В ОСНОВНОЙ КАПИТАЛ, НАПРАВЛЕННЫЕ
НА ОХРАНУ ОКРУЖАЮЩЕЙ СРЕДЫ И РАЦИОНАЛЬНОЕ
ИСПОЛЬЗОВАНИЕ ПРИРОДНЫХ РЕСУРСОВ¹⁾**

(в процентах к предыдущему году; в сопоставимых ценах)

	2005	2009	2010	2011	2012	2013	2014	2015
Инвестиции в основной капитал – всего	2.8р.	50.3	145.9	159.7	72.3	77.4	183.4	26.9
в том числе на:								
охрану и рациональное использование водных ресурсов	118.2	50.3	126.2	182.0	64.4	65.9	2.1р.	26.9
охрану атмосферного воздуха	1046р.	-	-	16.6	6.2р.	161.1	110.4	-
охрану и рациональное использование земель	110.8	-	-	-	-	-	-	-

¹⁾ Без субъектов малого предпринимательства.

МЕТОДОЛОГИЧЕСКИЕ ПОЯСНЕНИЯ

Стационарные источники загрязнения атмосферы – неподвижные технологические агрегаты (установки, устройства, аппараты и т.п.), выделяющие в процессе эксплуатации загрязняющие атмосферу вещества. Сюда же относятся другие объекты (терриконы, резервуары и т.д.).

Выбросы в атмосферу загрязняющих веществ – поступление в атмосферный воздух загрязняющих веществ (оказывающих неблагоприятное воздействие на здоровье населения и окружающую среду) от стационарных и передвижных источников выбросов.

Количество уловленных (обезвреженных) загрязняющих атмосферу веществ включает все виды загрязнителей, уловленных (обезвреженных) на пылеулавливающих (газоочистных) установках из общего их объема, отходящего от стационарных источников.

Использование (утилизация) загрязняющих атмосферу веществ включает количество уловленных загрязняющих веществ, возвращенных в производство и использованных для получения товарного продукта или реализованных на сторону. Здесь не учитываются загрязняющие вещества, переданные респондентом как отходы производства для размещения на объекты хранения (захоронения).

Загрязненные сточные воды – производственные и бытовые (коммунальные) стоки, сброшенные в поверхностные водные объекты без очистки (или после недостаточной очистки) и содержащие загрязняющие вещества в количествах, превышающих утвержденные нормы предельно допустимого сброса. В них не вклю-

чаются коллекторно-дренажные воды, отводимые с орошаемых земель после полива.

Использование воды на производственные нужды (исключая нужды сельского хозяйства) – объем водопотребления для технических (технологических) целей в промышленности, на транспорте, в строительстве и других отраслях экономики, включая объем свежей воды, поступающей на подпитку систем оборотного водоснабжения. В целях сопоставимости данных за ряд лет сюда включены также объемы воды, использованной в прудовом хозяйстве и некоторых других целях.

Использование воды на хозяйственно-питьевые нужды – объем водопотребления для удовлетворения всех бытовых и коммунальных нужд населения (в т.ч. работающих на предприятиях). В него включается вода, использованная на полив улиц и др.

Оборотное и последовательное использование воды – объем экономии забора свежей воды за счет применения систем оборотного и повторного водоснабжения, включая использование сточной и коллекторно-дренажной воды. К оборотному использованию не относится расход воды в системах коммунального и производственного теплоснабжения.

Население

Раздел 5

<i>Оценка численности населения</i>	45
<i>Общие показатели воспроизводства населения</i>	49
<i>Браки и разводы</i>	51
<i>Рождаемость</i>	52
<i>Смертность</i>	53
<i>Смертность по причинам смерти</i>	54
<i>Миграция</i>	56
<i>Методологические пояснения</i>	60

Численность населения Курской области по состоянию на 01.01.2016 г. составила 1120.0 тыс. человек. Впервые за долгие годы численность населения возросла – за 2015 г. на 2641 человек. Источником восполнения численности населения области стала международная миграция. Этот миграционный поток характеризуется положительным сальдо миграции – в 2015 г. в размере 10315 человек против 4989 человек в 2014 г. Общее сальдо миграции в 2015 г. увеличилось по сравнению с 2014 г. в 2 раза.

Численность городского населения составила 754.2 тыс. человек (рост за 2015 г. – 6877 человека по вышеназванной причине). Численность сельского населения сократилась за год на 4236 человек и на начало 2016 г. составила 365.8 тыс. человек. Соотношение городского и сельского населения несколько изменилось в сторону увеличения в общей численности населения доли городского населения на 0.4 п.п. и, соответственно, уменьшения доли сельского населения.

Продолжался процесс старения населения области: численность населения старше трудоспособного возраста увеличилась за год на 5485 человек, его доля в общей численности населения увеличилась по сравнению с предыдущим годом на 0.4 п.п. и составила 27.8%.

Демографические процессы в области по сравнению с предыдущим годом несколько изменились. В 2015 г. число родившихся снизилось на 37 человек, а число умерших – на 303 человека. В результате превышение числа умерших над числом родившихся в 2015 г. составило 39.7% против 41.6% в 2014 г., при этом в городской местности это превышение составило 9.4%, а в сельской местности число умерших превысило число родившихся в 2.2 раза.

В расчете на 1000 человек населения рождаемость в 2015 г. составила 11.6 против 11.7 в 2014 г., смертность – 16.3 против 16.6. Смертность детей в возрасте до одного года в 2015 г. продолжала снижаться и составила 4.7 против 6.4 в 2014 г. (в расчете на 1000 родившихся живыми).

Размеры естественной убыли населения в 2015 г. несколько снизились и составили 5173 человека против 5439 человек в 2014 г., что компенсировалось ростом миграционного прироста с 3902 человек в 2014 г. до 7814 человек в 2015 г.

В области в 2015 г. зарегистрировано 8949 браков (на 450 браков меньше предыдущего года) и 5001 развод (на 819 меньше). На 1000 образовавшихся брачных пар приходилось 559 распавшихся – на 60 пар меньше.

ОЦЕНКА ЧИСЛЕННОСТИ НАСЕЛЕНИЯ

ЧИСЛЕННОСТЬ НАСЕЛЕНИЯ на 1 января

	Численность населения, человек	в том числе		Доля в общей численности населения, процентов	
		городское	сельское	городское	сельское
2006	1177627	736676	440951	62.6	37.4
2010	1134990	734753	400237	64.7	35.3
2011	1125648	735680	389968	65.4	34.6
2012	1121563	739415	382148	65.9	34.1
2013	1119262	743795	375467	66.5	33.5
2014	1118915	744446	374469	66.5	33.5
2015	1117378	747310	370068	66.9	33.1
2016	1120019	754187	365832	67.3	32.7

РАСПРЕДЕЛЕНИЕ НАСЕЛЕНИЯ ПО ПОЛУ на 1 января

	Численность населения, человек	в том числе		Доля в общей численности населения, процентов	
		мужчины	женщины	мужчин	женщин
2006	1177627	535808	641819	45.5	54.5
2010	1134990	514618	620372	45.3	54.7
2011	1125648	510065	615583	45.3	54.7
2012	1121563	508252	613311	45.3	54.7
2013	1119262	507303	611959	45.3	54.7
2014	1118915	507510	611405	45.4	54.6
2015	1117378	506820	610558	45.4	54.6
2016	1120019	508129	611890	45.4	54.6

РАСПРЕДЕЛЕНИЕ НАСЕЛЕНИЯ ПО ВОЗРАСТНЫМ ГРУППАМ на 1 января

(человек)

	2006	2010	2011	2012	2013	2014	2015	2016
Все население	1177627	1134990	1125648	1121563	1119262	1118915	1117378	1120019
в том числе в возрасте, лет:								
0-4	50135	55182	56129	59164	61503	63013	64441	65844
5-9	50502	49664	49335	49698	51378	53320	54866	57068
10-14	62351	51506	50398	49451	49340	49623	50265	50201
15-19	89601	65397	61086	58765	56094	54389	52071	51328
20-24	85455	86401	83119	78225	72878	68122	64464	62435
25-29	80027	83221	83379	85418	86871	86268	84674	83187
30-34	78169	78012	78275	77335	78096	80266	82102	83003
35-39	75060	76034	76418	77525	77332	77413	77416	78212
40-44	91369	73573	73031	72329	73231	74197	75357	76045
45-49	106110	94140	87881	83005	78442	74578	72569	72340
50-54	90433	99532	100960	100152	98378	95514	91295	85797
55-59	72957	82857	85079	87817	90364	93940	95125	96989
60-64	40043	58268	66790	70485	74180	76463	77073	79490
65-69	74880	42298	34842	33143	35693	42313	52458	60305
70 и старше	130535	138905	138926	139051	135482	129496	123202	117775
Из общей численности население в возрасте:								
моложе трудоспособного	179349	168340	167051	169125	172266	176178	179303	183276
трудоспособном	712201	680913	670423	660699	651251	642174	632340	625523
старше трудоспособного	286077	285737	288174	291739	295745	300563	305735	311220

	Продолжение							
	2006	2010	2011	2012	2013	2014	2015	2016
Городское население	736676	734753	735680	739415	743795	744446	747310	754187
в том числе в возрасте, лет:								
0-4	33267	37406	37880	39872	41673	42235	43201	44672
5-9	31008	32468	32537	33037	34379	35884	37269	39157
10-14	37495	31574	31274	31115	31651	32095	32905	33218
15-19	57620	44150	42507	41174	38686	36931	35102	34954
20-24	60859	60352	58837	56601	54141	50988	48756	47399
25-29	57128	60451	60431	62108	63610	63201	62448	62133
30-34	53088	55743	56714	56568	57605	59277	60830	61544
35-39	47448	51314	52272	53896	54802	55179	55689	56990
40-44	57610	46173	46503	46755	47988	49351	50967	51960
45-49	68659	59913	55754	52461	49473	46784	45564	45947
50-54	60815	65363	65752	64825	63321	60885	58040	54278
55-59	48127	56125	57708	59177	60366	61888	62210	62733
60-64	22616	38582	44569	47589	50286	51816	52113	53680
65-69	39179	23759	20142	20211	22918	27762	34728	40088
70 и старше	61757	71380	72800	74026	72896	70170	67488	65434
Из общей численности население в возрасте:								
моложе трудоспособного	111877	109007	108611	110694	113896	116602	119538	123683
трудоспособном	473955	459738	456210	452658	448724	442038	437003	434778
старше трудоспособного	150844	166008	170859	176063	181175	185806	190769	195726

48 НАСЕЛЕНИЕ

	Продолжение							
	2006	2010	2011	2012	2013	2014	2015	2016
Сельское население	440951	400237	389968	382148	375467	374469	370068	365832
в том числе в возрасте, лет:								
0-4	16868	17776	18249	19292	19830	20778	21240	21172
5-9	19494	17196	16798	16661	16999	17436	17597	17911
10-14	24856	19932	19124	18336	17689	17528	17360	16983
15-19	31981	21247	18579	17591	17408	17458	16969	16374
20-24	24596	26049	24282	21624	18737	17134	15708	15036
25-29	22899	22770	22948	23310	23261	23067	22226	21054
30-34	25081	22269	21561	20767	20491	20989	21272	21459
35-39	27612	24720	24146	23629	22530	22234	21727	21222
40-44	33759	27400	26528	25574	25243	24846	24390	24085
45-49	37451	34227	32127	30544	28969	27794	27005	26393
50-54	29618	34169	35208	35327	35057	34629	33255	31519
55-59	24830	26732	27371	28640	29998	32052	32915	34256
60-64	17427	19686	22221	22896	23894	24647	24960	25810
65-69	35701	18539	14700	12932	12775	14551	17730	20217
70 и старше	68778	67525	66126	65025	62586	59326	55714	52341
Из общей численности населения в возрасте:								
моложе трудоспособного	67472	59333	58440	58431	58370	59576	59765	59593
трудоспособном	238246	221175	214213	208041	202527	200136	195337	190745
старше трудоспособного	135233	119729	117315	115676	114570	114757	114966	115494

**ОБЩИЕ ПОКАЗАТЕЛИ ВОСПРОИЗВОДСТВА НАСЕЛЕНИЯ
РОДИВШИЕСЯ, УМЕРШИЕ И ЕСТЕСТВЕННЫЙ ПРИРОСТ НАСЕЛЕНИЯ**

	2005	2009	2010	2011	2012	2013	2014	2015
Всего, человек								
Родившихся								
Все население	10263	12462	12587	12926	13402	13030	13069	13032
городское	7167	8613	8925	8563	8826	8734	8925	9468
сельское	3096	3849	3662	4363	4576	4296	4144	3564
Умерших								
Все население	23453	20236	19852	18901	18627	18051	18508	18205
городское	11654	10497	10783	10178	10172	10057	10301	10361
сельское	11799	9739	9069	8723	8455	7994	8207	7844
Естественный прирост, убыль (-)								
Все население	-13190	-7774	-7265	-5975	-5225	-5021	-5439	-5173
городское	-4487	-1884	-1858	-1615	-1346	-1323	-1376	-893
сельское	-8703	-5890	-5407	-4360	-3879	-3698	-4063	-4280
На 1000 человек населения								
Родившихся								
Все население	8.6	10.9	11.1	11.5	12.0	11.6	11.7	11.6
городское	9.7	11.7	12.1	11.6	11.9	11.7	12.0	12.6
сельское	6.9	9.5	9.3	11.3	12.1	11.5	11.1	9.7
Умерших								
Все население	19.8	17.8	17.6	16.8	16.6	16.1	16.6	16.3
городское	15.8	14.3	14.7	13.8	13.7	13.5	13.8	13.8
сельское	26.4	24.1	23.0	22.6	22.3	21.3	22.0	21.3
Естественный прирост, убыль (-)								
Все население	-11.2	-6.9	-6.5	-5.3	-4.6	-4.5	-4.9	-4.7
городское	-6.1	-2.6	-2.6	-2.2	-1.8	-1.8	-1.8	-1.2
сельское	-19.5	-14.6	-13.7	-11.3	-10.2	-9.8	-10.9	-11.6

**РОДИВШИЕСЯ, УМЕРШИЕ И ЕСТЕСТВЕННЫЙ ПРИРОСТ НАСЕЛЕНИЯ ПО ПОЛУ
(человек)**

	2005	2009	2010	2011	2012	2013	2014	2015
Все население								
Мужчины								
родившиеся	5304	6331	6467	6620	6865	6777	6756	6614
умершие	12423	10456	9961	9593	9344	8915	9302	9106
естественный прирост, убыль (-)	-7119	-4125	-3494	-2973	-2479	-2138	-2546	-2492
Женщины								
родившиеся	4959	6131	6120	6306	6537	6253	6313	6418
умершие	11030	9780	9891	9308	9283	9136	9206	9099
естественный прирост, убыль (-)	-6071	-3649	-3771	-3002	-2746	-2883	-2893	-2681
Городское население								
Мужчины								
родившиеся	3702	4336	4614	4386	4491	4484	4612	4819
умершие	6321	5506	5487	5262	5191	5023	5231	5251
естественный прирост	-2619	-1170	-873	-876	-700	-539	-619	-432
Женщины								
родившиеся	3465	4277	4311	4177	4335	4250	4313	4649
умершие	5333	4991	5296	4916	4981	5034	5070	5110
естественный прирост, убыль (-)	-1868	-714	-985	-739	-646	-784	-757	-461
Сельское население								
Мужчины								
родившиеся	1602	1995	1853	2234	2374	2293	2144	1795
умершие	6102	4950	4474	4331	4153	3892	4071	3855
естественный прирост, убыль (-)	-4500	-2955	-2621	-2097	-1779	-1599	-1927	-2060
Женщины								
родившиеся	1494	1854	1809	2129	2202	2003	2000	1769
умершие	5697	4789	4595	4392	4302	4102	4136	3989
естественный прирост, убыль (-)	-4203	-2935	-2786	-2263	-2100	-2099	-2136	-2220

ОЖИДАЕМАЯ ПРОДОЛЖИТЕЛЬНОСТЬ ЖИЗНИ ПРИ РОЖДЕНИИ

(число лет)

	Мужчины и женщины	Мужчины	Женщины
Все население			
2005	65.01	58.01	73.12
2009	68.08	61.59	74.97
2010	68.53	62.32	74.94
2011	69.27	63.04	75.67
2012	69.66	63.49	75.90
2013	70.14	64.27	76.00
2014	70.11	63.79	76.56
2015	70.80	64.81	76.78
Городское население			
2005	66.58	59.62	73.95
2009	69.69	63.33	75.89
2010	69.60	63.38	75.62
2011	70.66	64.52	76.48
2012	70.92	64.78	76.68
2013	71.30	65.54	76.59
2014	71.48	65.29	77.31
2015	71.84	65.78	77.46
Сельское население			
2005	62.47	55.63	71.71
2009	65.26	58.74	73.28
2010	66.45	60.44	73.44
2011	66.67	60.32	74.18
2012	67.21	61.05	74.45
2013	67.81	61.72	74.88
2014	67.40	61.01	75.07
2015	68.66	62.96	75.24

БРАКИ И РАЗВОДЫ

БРАКИ И РАЗВОДЫ

	Браки	Разводы	На 1000 человек населения	
			браков	разводов
2005	8823	5432	7.4	4.6
2009	9400	5828	8.3	5.1
2010	9387	5301	8.3	4.7
2011	10584	5813	9.4	5.2
2012	9233	5582	8.2	5.0
2013	9398	4741	8.4	4.2
2014	9399	5820	8.4	5.2
2015	8949	5001	8.0	4.5

БРАЧНОСТЬ И РАЗВОДИМОСТЬ В КУРСКОЙ ОБЛАСТИ

(на 1000 человек населения)

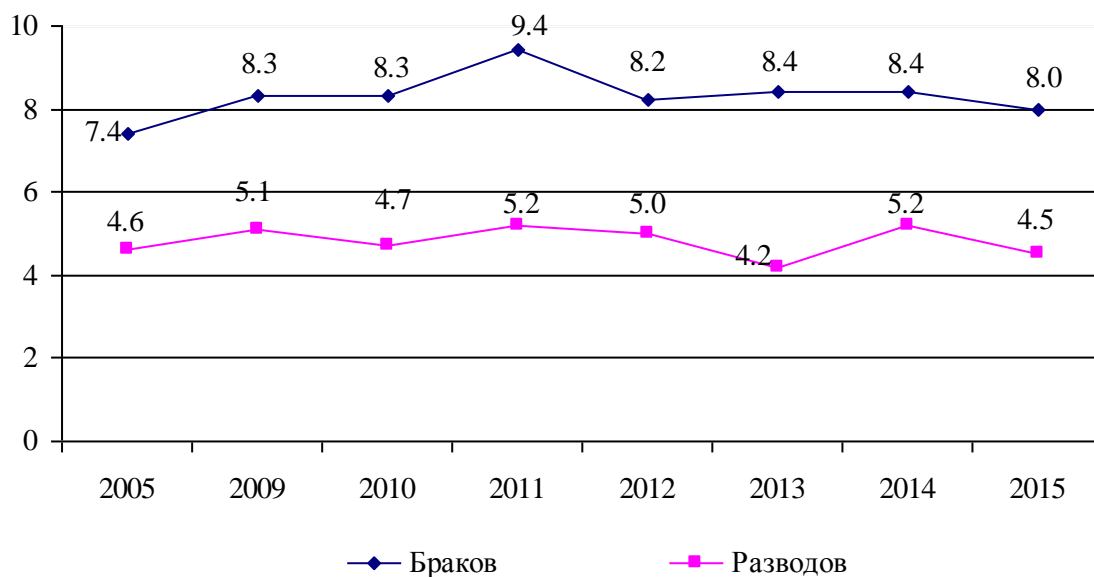

РОЖДАЕМОСТЬ

ВОЗРАСТНЫЕ КОЭФФИЦИЕНТЫ РОЖДАЕМОСТИ

(число родившихся на 1000 женщин соответствующего возраста)

	15-49	в том числе в возрасте, лет							Суммарный коэффициент рождаемости
		15-19	20-24	25-29	30-34	35-39	40-44	45-49	
2005	33.0	30.1	94.7	69.0	34.7	12.4	2.4	0.1	1214
2009	43.5	32.6	97.6	91.4	57.7	22.2	3.6	0.2	1511
2010	44.9	28.9	94.6	97.5	60.8	25.5	4.1	0.2	1545
2011	47.1	29.5	100.3	100.6	63.3	26.4	4.8	0.1	1611
2012	49.8	30.3	104.0	104.7	67.4	30.6	5.0	0.1	1695
2013	49.2	31.0	96.9	104.7	69.3	30.3	5.8	0.1	1674
2014	50.0	27.4	92.8	110.5	72.6	33.2	5.3	0.3	1699
2015	50.3	25.7	92.0	111.9	75.0	33.3	6.8	0.2	1716

РОДИВШИЕСЯ ЖИВЫМИ У ЖЕНЩИН, НЕ СОСТОЯВШИХ В ЗАРЕГИСТРИРОВАННОМ БРАКЕ

	Число родившихся вне зарегистрированного брака, человек			В процентах от общего числа родившихся		
	все население	в том числе		все население	в том числе	
		городское	сельское		городское	сельское
2005	2519	1536	983	24.5	21.4	31.8
2009	2798	1623	1175	22.5	18.8	30.5
2010	2673	1594	1079	21.2	17.9	29.5
2011	2766	1550	1216	21.4	18.1	27.9
2012	2809	1499	1310	21.0	17.0	28.6
2013	2592	1453	1139	19.9	16.6	26.5
2014	2534	1442	1092	19.4	16.2	26.4
2015	2375	1416	959	18.2	15.0	26.9

СМЕРТНОСТЬ

МЛАДЕНЧЕСКАЯ СМЕРТНОСТЬ

	Умершие в возрасте до 1 года, человек			Умершие в возрасте до 1 года на 1000 родившихся живыми		
	мальчики и девочки	в том числе		мальчики и девочки	в том числе	
		мальчики	девочки		мальчики	девочки
2005	126	78	48	12.2	14.6	9.6
2009	109	61	48	8.7	9.6	7.8
2010	99	57	42	7.9	8.8	6.9
2011	99	55	44	7.7	8.3	7.0
2012	98	60	38	7.4	8.7	5.8
2013	109	58	51	8.3	8.5	8.0
2014	83	44	39	6.4	6.5	6.1
2015	61	36	25	4.7	5.4	3.9

КОЭФФИЦИЕНТЫ МЛАДЕНЧЕСКОЙ СМЕРТНОСТИ (на 1000 родившихся живыми)

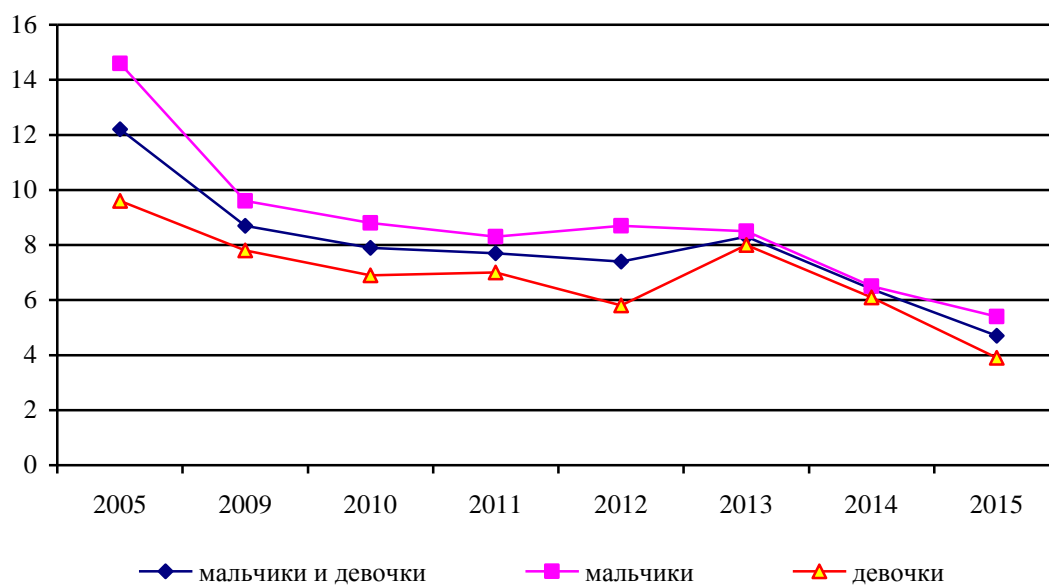

СМЕРТНОСТЬ ПО ПРИЧИНАМ СМЕРТИ

УМЕРШИЕ ПО ОСНОВНЫМ КЛАССАМ ПРИЧИН СМЕРТИ

	2005	2009	2010	2011	2012	2013	2014	2015
Все население, человек								
Всего умерших от всех причин	23453	20236	19852	18901	18627	18051	18508	18205
из них от:								
болезней системы								
кровообращения	15087	11197	10968	10204	10062	8725	8752	8849
новообразований	2644	2579	2731	2735	2648	2558	2561	2570
внешних причин смерти	2046	1534	1403	1381	1346	1327	1273	1192
болезней органов дыхания	1300	1102	803	951	798	769	945	745
болезней органов пищеварения	606	760	768	789	721	758	822	898
некоторых инфекционных и паразитарных болезней	322	188	164	194	168	157	138	129
На 100 000 человек населения								
Всего умерших от всех причин	1976.3	1776.4	1756.3	1682.2	1662.5	1613.0	1655.2	1627.3
из них от:								
болезней системы								
кровообращения	1271.3	982.9	970.3	908.2	898.1	779.6	782.7	791.0
новообразований	222.8	226.4	241.6	243.4	236.3	228.6	229.0	229.7
внешних причин смерти	172.4	134.7	124.1	122.9	120.1	118.6	113.8	106.6
болезней органов дыхания	109.5	96.7	71.0	84.6	71.2	68.7	84.5	66.6
болезней органов пищеварения	51.1	66.7	67.9	70.2	64.4	67.7	73.5	80.3
некоторых инфекционных и паразитарных болезней	27.1	16.5	14.5	17.3	15.0	14.0	12.3	11.5
В том числе население в трудоспособном возрасте								
Всего умерших от всех причин	6246	5006	4586	4422	4245	4072	4056	3861
из них от:								
болезней системы								
кровообращения	2512	1809	1624	1528	1499	1399	1466	1395
новообразований	808	754	804	792	742	735	718	715
внешних причин смерти	1546	1179	1022	1018	1011	971	930	827
болезней органов дыхания	312	288	232	242	214	207	206	200
болезней органов пищеварения	335	387	370	344	328	370	350	363
некоторых инфекционных и паразитарных болезней	251	141	125	152	128	120	109	93
На 100 000 человек населения трудоспособного возраста								
Всего умерших от всех причин	877.2	731.4	680.2	666.6	649.3	630.9	637.4	614.7
из них от:								
болезней системы								
кровообращения	352.8	264.3	240.9	230.3	229.3	216.8	230.4	222.1
новообразований	113.5	109.9	119.3	119.4	113.5	113.9	112.8	113.8
внешних причин смерти	217.1	172.3	151.6	153.5	154.6	150.4	146.1	131.7
болезней органов дыхания	43.8	42.1	34.4	36.5	32.7	32.1	32.4	31.8
болезней органов пищеварения	47.0	56.5	54.9	51.9	50.2	57.3	55.0	57.8
некоторых инфекционных и паразитарных болезней	35.3	20.6	18.5	22.9	19.6	18.6	17.1	14.8

**УМЕРШИЕ В ВОЗРАСТЕ ДО 1 ГОДА
ПО ОСНОВНЫМ КЛАССАМ ПРИЧИН СМЕРТИ**

	2005	2009	2010	2011	2012	2013	2014	2015
Умершие в возрасте до 1 года, человек								
Всего умерших от всех причин	126	109	99	99	98	109	83	61
из них от:								
отдельных состояний, возникающих в перинатальном периоде	57	50	46	54	48	55	27	28
болезней органов дыхания	19	11	10	4	8	3	5	1
врожденных аномалий (пороков развития), деформаций и хромосомных нарушений	26	32	27	24	24	28	31	17
некоторых инфекционных и паразитарных болезней	6	2	1	3	2	4	-	2
внешних причин смерти	3	3	5	4	3	8	3	3
болезней органов пищеварения	1	-	-	-	-	-	-	2
Умершие в возрасте до 1 года на 10 000 родившихся живыми								
Всего умерших от всех причин	121.5	87.4	78.7	76.8	73.5	83.2	63.5	46.8
из них от:								
отдельных состояний, возникающих в перинатальном периоде	55.0	40.1	36.6	41.9	36.0	42.0	20.7	21.5
болезней органов дыхания	18.3	8.8	8.0	3.1	6.0	2.3	3.8	0.8
врожденных аномалий (пороков развития), деформаций и хромосомных нарушений	25.1	25.7	21.5	18.6	18.0	21.4	23.7	13.0
некоторых инфекционных и паразитарных болезней	5.8	1.6	0.8	2.3	1.5	3.1	-	1.5
внешних причин смерти	2.9	2.4	4.0	3.1	2.3	6.1	2.3	2.3
болезней органов пищеварения	1.0	-	-	-	-	-	-	1.5

МИГРАЦИЯ

МИГРАЦИОННЫЙ ПРИРОСТ, СНИЖЕНИЕ (-) НАСЕЛЕНИЯ

(человек)

	Все население	Городское	Сельское	На 10000 человек населения		
				все население	городское	сельское
2005	-4995	-674	-4321	-42.09	-9.12	-96.57
2009	-565	2464	-3029	-4.96	33.55	-74.85
2010	-2077	2785	-4862	-18.38	37.88	-123.06
2011	1890	5350	-3460	16.82	72.54	-89.62
2012	2924	5726	-2802	26.10	77.21	-73.97
2013	4674	1974	2700	41.77	26.53	72.01
2014	3902	4240	-338	34.90	56.85	-9.08
2015	7814	7770	44	69.85	103.50	1.20

РАСПРЕДЕЛЕНИЕ ЧИСЛА МИГРАНТОВ ПО ОСНОВНЫМ ПОТОКАМ ПЕРЕДВИЖЕНИЯ

в 2015 г.

(тыс. человек)

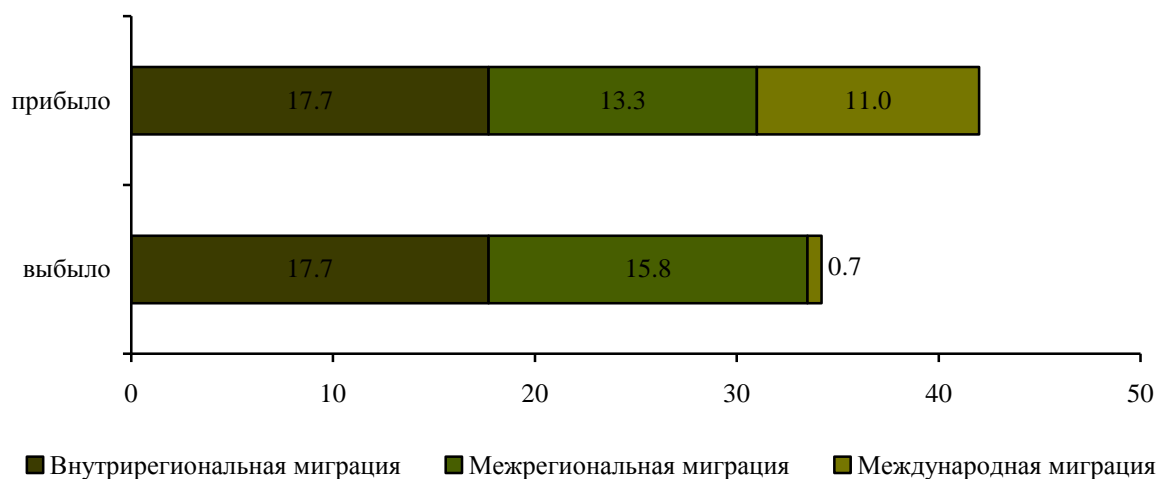

ОБЩИЕ ИТОГИ МИГРАЦИИ НАСЕЛЕНИЯ

(человек)

	2014			2015		
	Прибыв- шие	Выбыв- шие	Миграци- онный прирост, снижение (-)	Прибыв- шие	Выбыв- шие	Миграци- онный прирост, снижение (-)
Все население						
Миграция – всего	36851	32949	3902	42002	34188	7814
из нее:						
в пределах России	31286	32373	-1087	30939	33440	-2501
в том числе:						
внутрирегиональная	18192	18192	-	17651	17651	-
межрегиональная	13094	14181	-1087	13288	15789	-2501
международная	5565	576	4989	11063	748	10315
в том числе:						
со странами СНГ	5321	508	4813	8758	679	8079
с другими странами	244	68	176	2305	69	2236
Городское население						
Миграция – всего	23063	18823	4240	27869	20099	7770
из нее:						
в пределах России	19654	18421	1233	19904	19582	322
в том числе:						
внутрирегиональная	10830	9157	1673	10837	9039	1798
межрегиональная	8824	9264	-440	9067	10543	-1476
международная	3409	402	3007	7965	517	7448
в том числе:						
со странами СНГ	3230	343	2887	5708	469	5239
с другими странами	179	59	120	2257	48	2209
Сельское население						
Миграция – всего	13788	14126	-338	14133	14089	44
из нее:						
в пределах России	11632	13952	-2320	11035	13858	-2823
в том числе:						
внутрирегиональная	7362	9035	-1673	6814	8612	-1798
межрегиональная	4270	4917	-647	4221	5246	-1025
международная	2156	174	1982	3098	231	2867
в том числе:						
со странами СНГ	2091	165	1926	3050	210	2840
с другими странами	65	9	56	48	21	27

МИГРАЦИЯ НАСЕЛЕНИЯ КУРСКОЙ ОБЛАСТИ В ПРЕДЕЛАХ РОССИЙСКОЙ ФЕДЕРАЦИИ

(человек)

	Число прибывших		Число выбывших		Миграционный прирост, снижение (-)	
	2014	2015	2014	2015	2014	2015
Российская Федерация	31286	30939	32373	33440	-1087	-2501
в том числе:						
Центральный						
федеральный округ	25525	25544	27743	28101	-2218	-2557
Белгородская область	1395	1363	1463	1569	-68	-206
Брянская область	508	481	246	309	262	172
Владимирская область	83	87	80	110	3	-23
Воронежская область	554	604	798	807	-244	-203
Ивановская область	61	56	55	56	6	-
Калужская область	113	93	119	112	-6	-19
Костромская область	48	63	52	56	-4	7
Курская область	18192	17651	18192	17651	-	-
Липецкая область	157	173	136	135	21	38
Московская область	1482	1564	2981	2876	-1499	-1312
Орловская область	729	826	661	634	68	192
Рязанская область	65	70	86	79	-21	-9
Смоленская область	103	106	88	79	15	27
Тамбовская область	85	80	97	140	-12	-60
Тверская область	157	134	120	119	37	15
Тульская область	207	238	189	166	18	72
Ярославская область	54	51	58	52	-4	-1
г. Москва	1532	1904	2322	3151	-790	-1247
Северо-Западный						
федеральный округ	1754	1720	1673	1933	81	-213
Южный						
федеральный округ	854	775	842	925	12	-150
Северо-Кавказский						
федеральный округ	421	348	354	340	67	8
Приволжский						
федеральный округ	725	568	592	679	133	-111
Уральский						
федеральный округ	614	618	460	371	154	247
Сибирский						
федеральный округ	579	572	325	348	254	224
Дальневосточный						
федеральный округ	814	640	384	387	430	253
Крымский						
федеральный округ	-	154	-	356	-	-202

МЕЖДУНАРОДНАЯ МИГРАЦИЯ НАСЕЛЕНИЯ
(человек)

	Число прибывших		Число выбывших		Миграционный прирост, снижение (-)	
	2014	2015	2014	2015	2014	2015
Всего	5565	11063	576	748	4989	10315
в том числе:						
Страны СНГ	5321	8758	508	679	4813	8079
Азербайджан	110	114	4	7	106	107
Армения	663	566	108	127	555	439
Беларусь	54	65	16	12	38	53
Казахстан	246	248	47	41	199	207
Кыргызстан	171	111	22	22	149	89
Республика Молдова	672	542	102	134	570	408
Таджикистан	160	180	26	44	134	136
Туркменистан	24	112	7	2	17	110
Узбекистан	633	566	125	136	508	430
Украина	2588	6254	51	154	2537	6100
Другие страны	244	2305	68	69	176	2236
Республика Абхазия	18	16	2	7	16	9
Болгария	7	5	8	3	-1	2
Великобритания	-	6	1	1	-1	5
Вьетнам	47	61	-	-	47	61
Германия	20	16	20	16	-	-
Грузия	62	56	3	7	59	49
Египет	2	1	-	-	2	1
Израиль	1	5	1	4	-	1
Индия	2	490	-	-	2	490
Латвия	15	12	5	3	10	9
Ливан	-	10	-	-	-	10
Литва	10	6	4	2	6	4
Нигерия	6	239	-	-	6	239
Нидерланды	1	-	1	2	-	-2
Норвегия	-	-	1	1	-1	-1
Палестина	-	9	-	-	-	9
Польша	-	3	1	-	-1	3
Сирийская Арабская Республика	-	9	-	-	-	9
Турция	1	5	-	4	1	1
Эстония	10	9	1	1	9	8
Республика Южная Осетия	1	-	-	-	1	-
Прочие	41	1347	20	18	21	1329

МЕТОДОЛОГИЧЕСКИЕ ПОЯСНЕНИЯ

Первоисточником получения сведений о населении являются переписи населения.

Текущая оценка численности населения рассчитывается на основании итогов последней переписи населения, к которым ежегодно прибавляются числа родившихся и прибывших на данную территорию и вычитаются числа умерших и выбывших с данной территории. На основании итогов очередной переписи уточняется оценка численности населения за предыдущий межпереписной период.

Сведения о родившихся, умерших, браках и разводах основаны на ежегодной статистической разработке сведений, содержащихся в записях актов гражданского состояния, составляемых органами ЗАГС. В число родившихся включены только родившиеся живыми.

Данные о браках и разводах охватывают только случаи заключения и расторжения брака, зарегистрированные в органах ЗАГС.

Источником информации о причинах смерти являются записи в медицинских свидетельствах о смерти, составляемых врачом или фельдшером относительно заболевания или внешнего воздействия, послуживших причиной смерти. На основании этих документов заполняются формы федерального статистического наблюде-

ния, предоставляемые органами ЗАГС для обобщения в органах государственной статистики.

Общие коэффициенты рождаемости и смертности – отношение числа родившихся (живыми) и числа умерших в течение календарного года к среднегодовой численности населения. Исчисляются в промилле (на 1000 человек населения).

Коэффициент естественного прироста – разность общих коэффициентов рождаемости и смертности. Исчисляются в промилле (на 1000 человек населения).

Общие коэффициенты брачности и разводимости – отношение соответственно числа заключенных и расторгнутых в течение календарного года браков к среднегодовой численности населения.

Данные о миграции получены в результате разработки поступающих от Управления Федеральной миграционной службы по Курской области первичных документов статистического учета прибытия и выбытия, которые составляются при регистрации и снятии с регистрационного учета населения по месту жительства.

Труд

Раздел 6

<i>Занятость и безработица</i>	63
<i>Прием и выбытие работников</i>	68
<i>Условия труда, производственный травматизм</i>	69
<i>Методологические пояснения</i>	74

Численность рабочей силы в Курской области в 2015 г. составляла 571.0 тыс. человек (51.0% от всего населения области) и осталась на уровне предыдущего года. По данным выборочного обследования населения по проблемам занятости количество занятых в экономике сократилось на 1.5 тыс. человек, количество безработных, соответственно, возросло и составило 24.0 тыс. человек.

Среднегодовая численность занятых в экономике области за 2015 г. сократилась на 0.4% и составила 565.0 тыс. человек.

Более половины 68.4% численности занятых работает в организациях частной формы собственности, 26.9% – в учреждениях и организациях государственной и муниципальной форм собственности.

Структура среднегодовой численности занятых по видам экономической деятельности сохраняет свою устойчивость. Наибольшая доля от общего числа занятых в экономике по-прежнему работает в сфере оптовой и розничной торговли – 26.0%, 16.8% – в сельском хозяйстве, 11.4% – в обрабатывающих производствах. В образовании, здравоохранении, услугах и сфере государственного управления сосредоточено 23.0% (в 2014 г. – 23.3%) всех занятых в экономике, при этом работники государственного управления составляют 5.9% (в 2014 г. – 6.0%).

На фоне снижения среднегодовой численности занятых в целом по экономике области, в ряде видов экономической деятельности количество работающих в 2015 г. возросло. Объемы увеличения численности занятых имели наибольшие масштабы в следующих видах деятельности: «оптовая и розничная торговля, ремонт автотранспортных средств, мотоциклов, бытовых изделий и предметов личного пользования» – 1.9 тыс. человек, «обрабатывающие производства» – 0.7 тыс. человек, «сельское хозяйство, охота и лесное хозяйство» – 0.4 тыс. человек.

Ситуация на рынке труда в области в 2015 г. изменилась в сторону увеличения числа безработных. Численность безработных, состоящих на учете в государственных учреждениях службы занятости населения, к концу 2015 г. возросла на 1.0 тыс. человек и составила 7.0 тыс. человек – 1.2% от численности экономически активного населения области.

ЗАНЯТОСТЬ И БЕЗРАБОТИЦА
ЧИСЛЕННОСТЬ РАБОЧЕЙ СИЛЫ,
ЗАНЯТЫХ И БЕЗРАБОТНЫХ
(тысяч человек)

	2005	2009	2010	2011	2012	2013	2014	2015
Численность рабочей силы ¹⁾ – всего	607.6	581.8	580.5	570.0	565.7	574.6	571.0	571.0
мужчины	300.1	291.4	296.2	292.5	288.6	289.2	288.8	289.3
женщины	307.5	290.4	284.3	277.5	277.1	285.4	282.2	281.7
в том числе:								
занятые в экономике – всего	563.9	530.8	533.0	533.9	536.8	548.0	548.5	547.0
мужчины	279.7	264.6	269.5	272.8	271.9	273.9	275.0	276.2
женщины	284.2	266.2	263.5	261.1	264.9	274.1	273.6	270.8
безработные – всего	43.7	51.0	47.6	36.1	28.9	26.6	22.5	24.0
мужчины	20.4	26.8	26.7	19.7	16.7	15.3	13.9	13.2
женщины	23.3	24.2	20.8	16.4	12.2	11.3	8.6	10.9
Численность безработных, зарегистрированных в государственных учреждениях службы занятости (на конец года) ²⁾ – всего	9.2	11.0	10.0	8.3	7.0	5.9	6.0	7.0
мужчины	2.6	4.5	4.0	3.2	2.8	2.4	2.5	3.1
женщины	6.6	6.5	6.0	5.1	4.1	3.5	3.5	3.9
из них безработные, которым назначено пособие по безработице	7.8	9.8	9.0	7.5	6.4	5.2	5.4	6.2

¹⁾ По материалам выборочных обследований населения по проблемам занятости.

²⁾ По данным комитета по труду и занятости населения Курской области.

СРЕДНЕГОДОВАЯ ЧИСЛЕННОСТЬ ЗАНЯТЫХ В ЭКОНОМИКЕ
ПО ФОРМАМ СОБСТВЕННОСТИ¹⁾

	2005	2009	2010	2011	2012	2013	2014	2015
	Тысяч человек							
Всего в экономике	598.9	580.8	573.9	575.7	580.0	570.3	567.1	565.0
в том числе по формам собственности:								
государственная, муниципальная	185.4	173.4	169.5	166.0	160.1	156.5	154.6	151.9
частная	370.4	380.6	380.8	385.7	392.5	386.0	388.0	386.7
собственность общественных и религиозных организаций (объединений)	3.4	4.7	4.1	2.8	2.8	3.0	1.8	1.5
смешанная российская	29.9	13.3	12.3	15.4	17.2	18.6	16.2	17.8
иностранная, совместная российская и иностранная	9.8	8.8	7.3	5.7	7.4	6.3	6.6	7.1
	В процентах к итогу							
Всего в экономике	100	100	100	100	100	100	100	100
в том числе по формам собственности:								
государственная, муниципальная	31.0	29.9	29.5	28.8	27.6	27.4	27.3	26.9
частная	61.9	65.5	66.4	67.0	67.7	67.7	68.4	68.4
собственность общественных и религиозных организаций (объединений)	0.6	0.8	0.7	0.5	0.5	0.5	0.3	0.3
смешанная российская	5.0	2.3	2.1	2.7	3.0	3.3	2.8	3.1
иностранная, совместная российская и иностранная	1.6	1.5	1.3	1.0	1.3	1.1	1.2	1.3

¹⁾ Данные рассчитаны на основе сведений, полученных из различных источников информации (см. методологические пояснения).

**СРЕДНЕГОДОВАЯ ЧИСЛЕННОСТЬ ЗАНЯТЫХ В ЭКОНОМИКЕ
ПО ВИДАМ ЭКОНОМИЧЕСКОЙ ДЕЯТЕЛЬНОСТИ¹⁾**
(тысяч человек)

	2005	2009	2010	2011	2012	2013	2014	2015
Всего в экономике	598.9	580.8	573.9	575.7	580.0	570.3	567.1	565.0
в том числе по видам экономической деятельности:								
Сельское хозяйство, охота и лесное хозяйство	129.5	103.5	102.1	101.6	102.8	95.1	94.6	95.0
Рыболовство, рыбоводство	0.3	0.3	0.2	0.3	0.4	0.2	0.1	0.1
Добыча полезных ископаемых	10.0	7.5	7.6	7.6	8.6	8.7	8.8	9.2
Обработывающие производства	79.6	67.3	66.6	66.3	67.4	67.1	63.9	64.6
из них:								
производство пищевых продуктов, включая напитки, и табака	20.2	20.2	22.9	21.7	24.3	21.7	21.3	22.3
текстильное и швейное производство	5.8	4.7	4.5	5.5	6.2	4.4	5.4	4.7
производство кожи, изделий из кожи и производство обуви	0.9	1.4	1.3	2.5	2.4	1.6	1.1	1.3
обработка древесины и производство изделий из дерева	1.4	1.3	1.3	0.7	0.7	1.2	0.9	1.0
целлюлозно-бумажное производство; издательская и полиграфическая деятельность	3.9	2.9	2.7	2.8	2.7	3.3	2.8	2.7
химическое производство	4.0	3.8	3.9	4.3	3.3	3.4	3.8	3.0
производство резиновых и пластмассовых изделий	4.9	3.8	4.2	4.1	3.9	3.9	3.9	4.5
производство прочих неметаллических минеральных продуктов	4.5	3.1	2.9	3.0	2.7	3.1	2.7	2.9
металлургическое производство и производство готовых металлических изделий	1.6	5.6	5.5	5.7	5.6	5.7	5.7	5.8
производство машин и оборудования	10.6	3.7	3.7	3.5	3.6	3.7	3.7	3.5
производство электрооборудования, электронного и оптического оборудования	16.8	12.0	9.1	8.4	8.2	8.7	7.2	8.2
производство транспортных средств и оборудования	3.1	2.5	2.4	2.9	2.7	3.8	3.4	2.8
прочие производства	1.6	2.2	2.1	1.3	1.2	2.4	1.9	1.9
Производство и распределение электроэнергии, газа и воды	23.6	20.0	20.1	21.3	21.3	21.1	19.7	19.2
Строительство	29.9	32.7	33.3	32.6	32.7	34.4	31.8	29.2
Оптовая и розничная торговля; ремонт автотранспортных средств, мотоциклов, бытовых изделий и предметов личного пользования	124.2	137.6	136.8	136.5	137.1	142.8	145.0	146.9
Гостиницы и рестораны	4.3	5.2	5.5	5.4	6.2	4.5	4.4	5.9
Транспорт и связь	34.2	33.8	33.5	34.0	34.2	33.4	34.1	33.6
Финансовая деятельность	4.4	6.0	5.7	5.5	5.5	5.8	5.6	5.2
Операции с недвижимым имуществом, аренда и предоставление услуг	22.2	25.0	23.2	24.6	25.9	25.2	26.7	26.2
Государственное управление и обеспечение военной безопасности; социальное страхование	28.6	34.2	34.2	34.1	32.3	32.4	34.2	33.2
Образование	53.5	51.7	50.9	50.4	50.3	49.0	47.3	47.4
Здравоохранение и предоставление социальных услуг	38.6	38.1	37.2	38.3	38.2	35.8	36.9	35.9
Предоставление прочих коммунальных, социальных и персональных услуг	15.7	17.9	17.2	17.1	17.0	14.8	13.9	13.4

¹⁾ Данные приведены по основному виду экономической деятельности.

**РАСПРЕДЕЛЕНИЕ ЧИСЛЕННОСТИ БЕЗРАБОТНЫХ
ПО ВОЗРАСТНЫМ ГРУППАМ**

(по материалам выборочных обследований населения по проблемам занятости; в процентах к итогу)

	2005	2009	2010	2011	2012	2013	2014	2015
Безработные – всего	100	100	100	100	100	100	100	100
в том числе в возрасте, лет:								
до 20	8.5	3.3	3.0	3.8	2.2	2.9	3.5	3.1
20-29	32.7	33.1	28.9	35.6	34.2	33.0	35.3	35.7
30-49	43.3	47.0	46.6	37.0	43.5	44.3	38.2	35.8
50-59	13.0	13.5	19.4	22.2	19.7	17.7	17.6	21.9
60-72	2.3	3.2	2.2	1.5	0.3	2.0	5.5	3.5
Средний возраст безработных, лет	36	37	38	37	37	37	37	37

**РАСПРЕДЕЛЕНИЕ ЧИСЛЕННОСТИ БЕЗРАБОТНЫХ
ПО УРОВНЮ ОБРАЗОВАНИЯ**

(по материалам выборочных обследований населения по проблемам занятости; в процентах к итогу)

	2005	2009	2010	2011	2012	2013	2014	2015
Безработные – всего	100	100	100	100	100	100	100	100
в том числе имеют образование:								
высшее	18.6	18.6	19.7	17.8	20.9	21.3	19.0	23.4
среднее профессиональное								
по программе подготовки специалистов среднего звена	23.7	22.5	20.5	23.8	21.0	19.1	24.4	19.8
по программе подготовки квалифицированных рабочих (служащих) ¹⁾	21.7	23.6	20.2	24.7	26.8	23.7	29.1	29.0
среднее общее	29.4	27.2	30.6	26.6	23.7	27.2	19.0	19.8
основное общее	6.7	8.1	8.4	6.5	6.9	8.2	8.5	7.8
не имеют основного общего образования	-	-	0.7	0.6	0.6	0.5	-	0.3

¹⁾ Включая начальное профессиональное образование.

**РАСПРЕДЕЛЕНИЕ ЧИСЛЕННОСТИ БЕЗРАБОТНЫХ
ПО ПРОДОЛЖИТЕЛЬНОСТИ ПОИСКА РАБОТЫ¹⁾**

(на конец года)

	Всего			в том числе			жители сельской местности		
				женщины					
	2013	2014	2015	2013	2014	2015	2013	2014	2015
	Тысяч человек								
Численность безработных	5.9	6.0	7.0	3.5	3.5	3.9	2.2	2.2	2.2
в том числе ищут работу:									
до 1 месяца	1.0	1.1	1.2	0.5	0.6	0.6	0.4	0.5	0.3
от 1 до 4 месяцев	2.2	2.1	2.5	1.3	1.3	1.4	0.8	0.8	0.8
от 4 до 8 месяцев	1.3	1.3	1.7	0.8	0.8	1.0	0.5	0.5	0.5
от 8 до 1 года	0.8	1.0	1.1	0.5	0.5	0.7	0.3	0.4	0.4
более года	0.5	0.4	0.5	0.3	0.3	0.3	0.2	0.2	0.2
	В процентах к итогу								
Численность безработных	100	100	100	100	100	100	100	100	100
в том числе ищут работу:									
до 1 месяца	16.6	19.1	16.8	15.6	17.8	15.3	17.5	20.6	15.0
от 1 до 4 месяцев	38.3	35.4	36.2	37.3	36.5	36.7	36.5	34.1	35.7
от 4 до 8 месяцев	22.1	22.0	23.7	23.4	23.1	24.2	21.6	20.4	21.7
от 8 до 1 года	14.3	16.2	16.3	14.6	15.1	16.7	14.6	16.4	18.6
более года	8.6	7.2	7.1	9.2	7.5	7.2	9.8	8.5	9.1
Среднее время поиска работы, месяцев	5.1	5.0	5.1	5.2	5.0	5.2	5.2	5.1	5.5

¹⁾ По данным комитета по труду и занятости населения Курской области.

**РАСПРЕДЕЛЕНИЕ ЧИСЛЕННОСТИ БЕЗРАБОТНЫХ ПО ОБСТОЯТЕЛЬСТВАМ
НЕЗАНЯТОСТИ, УРОВНЮ ОБРАЗОВАНИЯ, ВОЗРАСТНЫМ ГРУППАМ¹⁾**
(тысяч человек; на конец года)

	2005	2009	2010	2011	2012	2013	2014	2015
Численность безработных – всего	9.2	11.0	10.0	8.3	7.0	5.9	6.0	7.0
из них женщин	6.6	6.5	6.0	5.1	4.1	3.5	3.5	3.9
Численность безработных, уволившихся по собственному желанию	1.8	3.7	3.5	3.2	2.9	2.8	3.2	3.8
из них женщин	1.3	2.0	2.1	2.0	1.7	1.7	1.9	2.2
Из числа безработных имеют образование:								
высшее	2.0	2.9	2.7	2.3	1.9	1.7	1.8	2.4
среднее профессиональное ²⁾	4.1	4.6	4.2	3.5	3.1	2.5	2.6	2.8
среднее общее	2.6	2.9	2.5	2.0	1.4	1.1	1.1	1.2
не имеют среднего общего образования	0.5	0.5	0.6	0.5	0.5	0.5	0.5	0.6
Из числа безработных – безработные в возрасте, лет:								
до 18	0.0	0.0	0.0	0.0	0.0	0.0	0.0	0.0
18-24	1.7	1.5	1.2	1.0	0.8	0.7	0.7	0.8
25-29	0.9	1.3	1.2	1.0	0.8	0.7	0.7	0.9
предпенсионного возраста ³⁾	1.9	1.0	1.2	1.0	0.9	0.8	0.6	0.7
Из числа безработных:								
граждане, имеющие длительный (более года) перерыв в работе	1.3	1.0	1.1	1.1	1.1	0.6	0.6	0.6
не приступавшие к трудовой деятельности	0.4	0.3	0.3	0.2	0.2	0.2	0.4	0.5
из них не имеющие квалификации	0.1	0.1	0.1	0.1	0.1	0.1	0.1	0.1

¹⁾ По данным комитета по труду и занятости населения Курской области.

²⁾ Включая начальное профессиональное образование.

³⁾ За два года до наступления пенсионного возраста.

**ТРУДОУСТРОЙСТВО НАСЕЛЕНИЯ
ГОСУДАРСТВЕННЫМИ УЧРЕЖДЕНИЯМИ
СЛУЖБЫ ЗАНЯТОСТИ¹⁾**
(тысяч человек)

	Обратились по вопросу трудоустройства	Трудоустроены	В процентах от числа обратившихся
Численность граждан, ищущих работу			
2005	32.1	24.0	74.8
2009	48.8	28.6	58.6
2010	39.5	27.8	70.4
2011	35.0	25.6	73.1
2012	28.1	19.4	69.2
2013	26.5	18.9	71.2
2014	23.5	14.5	61.6
2015	21.7	11.7	53.9
из них не занятые трудовой деятельностью			
2005	20.6	13.0	63.1
2009	30.2	14.5	48.0
2010	25.2	14.6	57.9
2011	21.8	13.7	62.8
2012	17.6	9.5	53.9
2013	15.2	8.0	52.8
2014	15.6	7.0	44.6
2015	16.3	6.5	39.9
Из численности граждан, ищущих работу: ищущие первую работу (ранее не приступавшие к трудовой деятельности)			
2005	15.3	13.4	87.6
2009	21.3	16.7	78.4
2010	17.8	16.0	89.9
2011	15.9	14.0	88.1
2012	12.4	11.0	88.3
2013	13.3	11.9	89.5
2014	9.4	7.9	84.2
2015	7.2	5.8	79.9
пенсионеры			
2005	2.6	1.2	46.2
2009	1.3	0.5	38.5
2010	0.7	0.1	14.3
2011	0.7	0.2	28.6
2012	0.6	0.3	46.5
2013	0.5	0.2	43.2
2014	0.4	0.1	14.3
2015	0.5	0.0	7.9

¹⁾ По данным комитета по труду и занятости населения Курской области.

ПРИЕМ И ВЫБЫТИЕ РАБОТНИКОВ

**ПРИЕМ И ВЫБЫТИЕ РАБОТНИКОВ
ПО ВИДАМ ЭКОНОМИЧЕСКОЙ ДЕЯТЕЛЬНОСТИ в 2015 г.¹⁾**
(в течение года)

	Принято на работу		Выбыло работников	
	тысяч человек	в процентах от средне-списочной численности	тысяч человек	в процентах от средне-списочной численности
Всего	59.8	23.1	65.7	25.3
Сельское хозяйство, охота и лесное хозяйство	10.1	51.4	9.7	49.5
Рыболовство, рыбоводство	0.0	14.3	0.0	23.8
Добыча полезных ископаемых	1.2	13.3	1.0	10.9
Обрабатывающие производства	14.1	31.2	14.3	31.5
из них:				
производство пищевых продуктов, включая напитки, и табака	8.9	53.3	9.0	53.6
текстильное и швейное производство	0.6	19.2	0.6	18.6
производство кожи, изделий из кожи и производство обуви	0.3	33.8	0.2	23.4
обработка древесины и производство изделий из дерева	0.0	7.0	0.0	9.5
целлюлозно-бумажное производство; издательская и полиграфическая деятельность	0.3	24.2	0.3	29.7
химическое производство	0.3	9.7	0.3	9.5
производство резиновых и пластмассовых изделий	0.4	17.9	0.5	18.6
производство прочих неметаллических минеральных продуктов	0.3	22.7	0.3	23.2
металлургическое производство и производство готовых металлических изделий	0.7	13.7	0.7	13.9
производство машин и оборудования	0.3	17.4	0.4	26.9
производство электрооборудования, электронного и оптического оборудования	1.4	18.1	1.2	15.8
производство транспортных средств и оборудования	0.5	26.6	0.7	34.5
Производство и распределение электроэнергии, газа и воды	2.3	13.5	3.7	21.6
Строительство	1.8	19.8	3.3	35.9
Оптовая и розничная торговля; ремонт автотранспортных средств, мотоциклов, бытовых изделий и предметов личного пользования	6.6	42.6	7.4	47.2
Гостиницы и рестораны	0.5	37.6	0.5	37.1
Транспорт и связь	3.9	25.9	4.7	31.1
из него связь	2.1	45.5	2.2	48.8
Финансовая деятельность	1.0	20.6	1.1	23.8
Операции с недвижимым имуществом, аренда и предоставление услуг	2.2	21.5	2.3	22.0
Государственное управление и обеспечение военной безопасности; социальное страхование	2.4	9.0	3.5	13.0
Образование	7.3	16.2	7.7	17.2
Здравоохранение и предоставление социальных услуг	4.9	14.5	4.9	14.6
Предоставление прочих коммунальных, социальных и персональных услуг	1.3	21.8	1.6	25.6

¹⁾ По крупным и средним организациям.

УСЛОВИЯ ТРУДА, ПРОИЗВОДСТВЕННЫЙ ТРАВМАТИЗМ

**УДЕЛЬНЫЙ ВЕС ЧИСЛЕННОСТИ РАБОТНИКОВ, ЗАНЯТЫХ НА РАБОТАХ
С ВРЕДНЫМИ И (ИЛИ) ОПАСНЫМИ УСЛОВИЯМИ ТРУДА,
В ГОСУДАРСТВЕННЫХ И НЕГОСУДАРСТВЕННЫХ ОРГАНИЗАЦИЯХ¹⁾**
(на конец года; в процентах от общей численности работников соответствующего
вида экономической деятельности)

	Занятые на работах с вредными и (или) опасными условиями труда		Занятые под воздействием факторов трудового процесса:			
	2014	2015	тяжести		напряженности	
	2014	2015	2014	2015	2014	2015
Сельское хозяйство, охота, лесное хозяйство ²⁾						
хозяйство ²⁾	...	19.4	...	7.6	...	4.5
государственная собственность	...	16.9	...	6.1	...	8.6
частная собственность	...	19.4	...	8.3	...	4.6
другие формы собственности	...	20.6	...	2.8	...	1.9
Добыча полезных ископаемых						
частная собственность	57.1	58.2	38.5	37.3	26.6	25.9
Обрабатывающие производства						
государственная собственность	39.8	39.2	12.6	14.3	5.9	5.5
частная собственность	13.7	17.5	1.4	2.6	1.4	2.1
другие формы собственности	42.2	41.6	13.4	15.2	6.4	6.0
другие формы собственности	17.8	12.0	5.8	4.9	0.1	–
Производство и распределение						
электроэнергии, газа и воды	40.7	41.8	3.3	3.7	6.2	4.7
государственная собственность	19.8	28.5	4.6	3.0	1.4	2.2
частная собственность	59.0	72.2	11.0	–	4.0	–
другие формы собственности	42.7	41.7	0.8	4.5	8.5	6.1
Строительство						
государственная собственность	43.1	42.9	26.7	26.4	6.8	6.8
частная собственность	17.4	16.9	0.7	0.5	–	–
другие формы собственности	48.3	51.6	35.2	37.0	9.1	10.1
другие формы собственности	51.1	40.6	16.8	12.5	3.2	–
Транспорт и связь						
государственная собственность	27.9	29.1	8.0	11.1	13.5	11.7
частная собственность	23.4	26.7	9.8	12.4	11.8	11.7
другие формы собственности	35.6	39.5	6.7	6.3	15.4	18.2
другие формы собственности	33.6	25.8	1.9	11.7	17.5	3.1

¹⁾ Данные по государственной собственности приведены с учетом муниципальной собственности.

²⁾ Наблюдение с 2015 г.

**УДЕЛЬНЫЙ ВЕС ЧИСЛЕННОСТИ РАБОТНИКОВ,
ЗАНЯТЫХ НА РАБОТАХ С ВРЕДНЫМИ И (ИЛИ) ОПАСНЫМИ УСЛОВИЯМИ ТРУДА,
ПО ВИДАМ ВОЗДЕЙСТВУЮЩИХ ПРОИЗВОДСТВЕННЫХ ФАКТОРОВ**

(на конец года; в процентах от общей численности работников
соответствующего вида экономической деятельности)

	Занятые на работах с вредными и (или) опасными условиями труда		Занятые под воздействием факторов производственной среды:							
	2014	2015	химического фактора		биологического фактора		аэрозолей преимущественно фиброгенного действия		шума, ультразвука, инфразвука	
	2014	2015	2014	2015	2014	2015	2014	2015	2014	2015
Сельское хозяйство, охота, лесное хозяйство ¹⁾	...	19.4	...	2.8	...	1.4	...	0.2	...	4.5
Добыча полезных ископаемых	57.1	58.2	3.1	3.9	0.6	1.0	8.5	8.4	35.1	33.8
Обрабатывающие производства	39.8	39.2	7.1	10.0	0.5	1.1	8.3	8.2	20.9	18.9
из них:										
производство пищевых продуктов, включая напитки, и табака	39.8	35.9	2.1	2.8	1.0	0.9	2.9	2.6	11.7	9.2
текстильное и швейное производство	29.4	26.5	0.1	14.5	–	–	5.3	–	21.6	0.1
производство кожи, изделий из кожи и производство обуви	2.9	–	–	–	–	–	–	–	2.9	–
обработка древесины и производство изделий из дерева	29.1	27.7	–	–	–	–	2.9	2.9	26.2	24.8
целлюлозно-бумажное производство; издательская и полиграфическая деятельность	73.2	74.1	11.0	4.5	–	–	1.0	1.9	69.9	72.3
химическое производство	37.8	34.6	1.5	1.7	1.1	1.9	–	–	26.2	26.9
производство резиновых и пластмассовых изделий	23.8	43.6	–	6.4	–	–	12.1	10.8	11.0	21.6
производство прочих неметаллических минеральных продуктов	–	42.7	–	29.1	–	18.4	–	2.2	–	5.8
металлургическое производство и производство готовых металлических изделий	72.4	79.5	22.7	29.4	–	–	43.1	40.3	58.5	60.5
производство машин и оборудования	33.0	39.9	6.8	11.6	–	0.5	5.1	14.8	18.6	21.1
производство электрооборудования, электронного и оптического оборудования	23.8	28.3	12.0	15.5	0.1	–	4.9	7.4	9.6	12.1
производство транспортных средств и оборудования	49.4	25.3	12.2	8.9	0.3	–	4.5	4.2	19.3	17.7
Производство и распределение электроэнергии, газа и воды	40.7	41.8	2.7	3.3	1.1	2.2	0.8	0.8	9.9	5.5
Строительство	43.1	42.9	5.2	4.6	–	1.2	2.3	1.3	16.0	13.0
Транспорт и связь	27.9	29.1	3.2	3.0	0.2	0.2	1.6	1.9	11.3	10.3

Продолжение

	Занятые под воздействием факторов производственной среды:									
	вибрации		неионизирующего излучения		ионизирующего излучения		микроклимата		световой среды	
	2014	2015	2014	2015	2014	2015	2014	2015	2014	2015
Сельское хозяйство, охота, лесное хозяйство ¹⁾	...	2.5	...	0.5	...	0.0	...	1.3	...	2.1
Добыча полезных ископаемых	9.4	8.9	0.2	–	0.2	0.3	31.7	30.7	9.2	9.5
Обрабатывающие производства	3.4	3.1	1.1	0.7	0.1	0.1	5.9	4.0	13.7	10.6
из них:										
производство пищевых продуктов, включая напитки, и табака	1.1	1.0	0.9	0.8	–	0.0	1.6	1.6	12.3	12.3
текстильное и швейное производство	1.0	0.2	0.2	–	–	–	–	–	–	–
производство кожи, изделий из кожи и производство обуви	–	–	–	–	–	–	–	–	–	–
обработка древесины и производство изделий из дерева	–	–	–	–	–	–	–	–	–	–
целлюлозно-бумажное производство; издательская и полиграфическая деятельность	4.5	10.7	0.3	6.9	–	–	11.9	14.6	15.0	29.2
химическое производство	0.0	0.0	1.2	–	–	–	1.8	0.7	18.4	2.6
производство резиновых и пластмассовых изделий	0.5	0.7	–	–	–	–	–	–	–	8.3
производство прочих неметаллических минеральных продуктов	–	11.2	–	–	–	–	–	1.7	–	0.6
металлургическое производство и производство готовых металлических изделий	14.7	13.3	1.7	0.8	–	–	24.9	20.0	36.9	29.1
производство машин и оборудования	6.8	8.4	0.1	0.1	1.1	1.9	0.7	1.7	6.8	8.3
производство электрооборудования, электронного и оптического оборудования	0.9	0.8	0.4	0.3	0.1	0.1	3.1	3.1	4.8	5.5
производство транспортных средств и оборудования	3.6	3.2	4.7	1.6	–	–	0.9	1.6	28.2	0.3
Производство и распределение электроэнергии, газа и воды	4.0	2.6	1.5	1.7	24.5	25.9	1.4	1.1	14.7	16.2
Строительство	3.3	4.5	0.7	0.7	2.9	3.7	10.7	4.7	3.3	2.1
Транспорт и связь	9.2	10.2	0.5	0.3	0.1	0.2	4.4	2.5	1.0	1.4

¹⁾ Наблюдение с 2015 г.

**УДЕЛЬНЫЙ ВЕС ЧИСЛЕННОСТИ МУЖЧИН И ЖЕНЩИН,
ЗАНЯТЫХ НА РАБОТАХ С ВРЕДНЫМИ И (ИЛИ) ОПАСНЫМИ УСЛОВИЯМИ ТРУДА**
(на конец года; в процентах от общей численности работников соответствующего пола
и вида экономической деятельности)

	Сельское хозяйство, охота, лесное хозяйство		Добыча полезных ископаемых		Обрабатывающие производства		Производство и распределение электроэнергии, газа и воды		Строительство		Транспорт и связь	
	2015	2014	2015	2014	2015	2014	2015	2014	2015	2014	2015	
Занятые на работах с вредными и (или) опасными условиями труда – всего	19.4	57.1	58.2	39.8	39.2	40.7	41.8	43.1	42.9	27.9	29.1	
мужчины	22.5	60.8	61.7	46.1	45.5	49.2	48.6	45.0	44.7	42.1	43.7	
женщины	12.6	46.7	48.2	32.1	31.6	20.1	24.0	35.0	34.6	8.0	9.0	
из них занятые на работах под воздействием факторов производственной среды:												
химического фактора –												
всего	2.8	3.1	3.9	7.1	10.0	2.7	3.3	5.2	4.6	3.2	3.0	
мужчины	2.6	3.3	4.2	8.9	12.1	1.8	2.5	5.2	4.6	5.0	4.5	
женщины	3.3	2.6	3.2	4.9	7.4	4.9	5.1	5.4	4.3	0.7	0.8	
биологического фактора –												
всего	1.4	0.6	1.0	0.5	1.1	1.1	2.2	–	1.2	0.2	0.2	
мужчины	1.3	0.4	1.0	0.8	0.8	1.0	1.4	–	1.4	0.3	0.3	
женщины	1.8	1.2	1.2	0.2	1.4	1.3	4.3	–	–	–	0.0	
аэрозолей преимущественно фиброгенного действия – всего	0.2	8.5	8.4	8.3	8.2	0.8	0.8	2.3	1.3	1.6	1.9	
мужчины	0.3	7.5	7.1	11.6	11.6	1.0	1.1	2.7	1.6	2.6	2.9	
женщины	0.0	11.2	11.9	4.4	4.1	0.1	0.0	0.5	0.2	0.2	0.4	
шума, ультразвука, инфразвука – всего	4.5	35.1	33.8	20.9	18.9	9.9	5.5	16.0	13.0	11.3	10.3	
мужчины	5.8	37.0	35.5	25.6	23.5	12.1	5.7	18.5	15.3	16.9	14.3	
женщины	1.5	29.8	28.8	15.2	13.4	4.5	5.0	5.8	2.2	3.4	4.8	
вибрации – всего	2.5	9.4	8.9	3.4	3.1	4.0	2.6	3.3	4.5	9.2	10.2	
мужчины	3.5	12.5	11.5	4.1	4.0	4.9	2.8	3.9	5.3	14.4	14.5	
женщины	0.2	0.9	1.5	2.5	2.0	1.7	2.0	0.7	0.8	1.8	4.3	
неионизирующего излучения – всего	0.5	0.2	–	1.1	0.7	1.5	1.7	0.7	0.7	0.5	0.3	
мужчины	0.2	0.0	–	0.9	0.8	1.7	2.3	0.6	0.7	0.6	0.4	
женщины	1.2	0.8	–	1.4	0.6	1.3	0.2	1.0	0.9	0.4	0.2	
ионизирующего излучения – всего	0.0	0.2	0.3	0.1	0.1	24.5	25.9	2.9	3.7	0.1	0.2	
мужчины	0.0	0.3	0.3	0.1	0.2	30.7	32.2	2.8	3.6	0.1	0.2	
женщины	–	0.1	0.1	0.0	0.0	9.4	9.5	3.4	4.0	0.2	0.2	
микроклимата – всего	1.3	31.7	30.7	5.9	4.0	1.4	1.1	10.7	4.7	4.4	2.5	
мужчины	1.3	33.2	32.2	8.2	6.0	1.8	1.4	11.4	5.0	7.4	4.3	
женщины	1.1	27.2	26.6	3.2	1.5	0.3	0.4	8.0	3.6	0.0	0.1	
световой среды – всего	2.1	9.2	9.5	13.7	10.6	14.7	16.2	3.3	2.1	1.0	1.4	
мужчины	2.5	8.5	9.0	16.6	12.7	18.6	19.9	3.5	2.2	1.4	1.6	
женщины	1.3	11.2	10.9	10.3	8.0	5.2	6.5	2.8	1.6	0.5	1.1	
из них занятые под воздействием факторов трудового процесса:												
тяжести – всего	7.6	38.5	37.3	12.6	14.3	3.3	3.7	26.7	26.4	8.0	11.1	
мужчины	9.3	46.0	44.5	18.5	20.6	4.7	5.1	26.5	26.4	12.7	17.8	
женщины	3.9	17.6	17.2	5.4	6.8	0.1	0.2	27.7	26.4	1.4	1.9	
напряженности – всего	4.5	26.6	25.9	5.9	5.5	6.2	4.7	6.8	6.8	13.5	11.7	
мужчины	5.6	32.1	31.1	6.2	5.4	8.0	6.1	7.3	7.2	21.0	18.0	
женщины	2.1	11.6	11.0	5.4	5.7	1.9	0.9	4.4	4.8	2.9	3.0	

ТРАВМАТИЗМ НА ПРОИЗВОДСТВЕ

(человек)

	2005	2009	2010	2011	2012	2013	2014	2015
Численность пострадавших при несчастных случаях на производстве с утратой трудоспособности на 1 рабочий день и более и со смертельным исходом:								
всего	512	297	292	262	249	203	198	164
на 1000 работающих	2.2	1.6	1.6	1.5	1.4	1.1	1.1	0.9
Численность пострадавших при несчастных случаях на производстве со смертельным исходом:								
всего	31	18	8	19	16	17	15	10
на 1000 работающих	0.131	0.098	0.045	0.106	0.088	0.090	0.086	0.058

Потери рабочего времени от несчастных случаев на производстве в 2015 г. составили 8.6 тыс. человеко-дней.

**УДЕЛЬНЫЙ ВЕС ЧИСЛЕННОСТИ РАБОТНИКОВ, ИМЕЮЩИХ
ПРАВО НА КОМПЕНСАЦИИ ЗА РАБОТУ ВО ВРЕДНЫХ
И (ИЛИ) ОПАСНЫХ УСЛОВИЯХ ТРУДА**

(на конец года; в процентах от общей численности работников соответствующего
вида экономической деятельности)

	Сельское хозяйство, охота, лесное хозяйство		Добыча полезных ископаемых		Обрабатывающие производства		Производство и распределение электроэнергии, газа и воды		Строительство		Транспорт и связь	
	2015	2014	2015	2014	2015	2014	2015	2014	2015	2014	2015	
Работники, занятые во вредных и (или) опасных условиях труда ¹⁾	21.1	81.7	83.7	46.2	43.3	42.7	41.4	53.9	51.4	30.0	29.6	
Работники, которые за работу во вредных и (или) опасных условиях труда имели право на:												
ежегодный дополнительный оплачиваемый отпуск	10.2	71.8	72.1	31.0	30.6	37.8	34.3	26.7	25.1	20.4	20.8	
сокращенную продолжительность рабочего времени	2.7	3.6	3.5	3.7	5.3	21.9	17.0	4.0	4.2	1.0	0.6	
лечебно-профилактическое питание	–	0.0	–	0.2	1.7	24.5	25.9	4.0	4.2	0.2	0.3	
молоко или другие равноценные пищевые продукты	4.0	11.5	11.3	19.4	17.0	8.2	5.9	18.5	16.4	6.2	5.7	
оплату труда в повышенном размере	10.0	78.4	78.7	35.0	35.9	39.1	39.8	29.5	30.3	19.2	19.6	
проведение медицинских осмотров	14.5	56.8	58.2	31.1	35.3	36.8	38.4	31.7	31.3	22.9	25.3	
досрочное назначение трудовой пенсии по старости	0.4	38.4	37.9	12.7	13.6	26.7	27.8	21.5	19.1	4.0	4.0	

¹⁾ Приведена численность лиц, которым установлен хотя бы один вид компенсации.

МЕТОДОЛОГИЧЕСКИЕ ПОЯСНЕНИЯ

В разделе изменена терминология в соответствии с обновленными международными стандартами в области статистики труда, принятыми 19-й Международной конференцией статистиков труда в форме Резолюции о статистике трудовой деятельности, занятости и недоиспользования рабочей силы (МОТ, октябрь 2013 г.). Текст Резолюции размещен в свободном доступе на официальном Интернет-портале Росстата (<http://www.gks.ru>) в разделе «Методология» в подразделе «Международная статистическая методология», «Статистика труда».

Рабочая сила – лица в возрасте 15-72 лет, которые в рассматриваемый период (обследуемую неделю) считаются занятыми или безработными.

Занятые в экономике – лица, которые в рассматриваемый период выполняли оплачиваемую работу по найму, а также приносящую доход работу не по найму как с привлечением, так и без привлечения наемных работников. В численность занятых включаются лица, которые выполняли работу в качестве помогающих на семейном предприятии, лица, которые временно отсутствовали на работе, а также лица, занятые в домашнем хозяйстве производством товаров и услуг для продажи или обмена.

Безработные (применительно к стандартам Международной организации труда) – лица в возрасте 15-72 лет, которые в рассматриваемый период удовлетворяли одновременно следующим критериям:

- не имели работы (доходного занятия);
- занимались поиском работы;
- были готовы приступить к работе в течение обследуемой недели.

Обучающиеся в образовательных организациях, пенсионеры и инвалиды учитываются в качестве безработных, если они не имели работы, занимались поиском работы и были готовы приступить к ней.

Данные о **среднегодовой численности занятых в экономике** формируются по основной работе гражданского населения один раз в год при составлении баланса трудовых ресурсов на основе сведений организаций, материалов выборочного обследования населения по проблемам занятости, данных органов исполнительной власти. В среднегодовую численность занятых

включаются работающие иностранные граждане, как постоянно проживающие, так и временно находящиеся на территории Российской Федерации.

Уровень безработицы – отношение численности безработных определенной возрастной группы к численности рабочей силы соответствующей возрастной группы, рассчитанное в процентах.

Безработные, зарегистрированные в государственных учреждениях службы занятости населения – трудоспособные граждане, не имеющие работы и заработка (трудового дохода), проживающие на территории Российской Федерации, зарегистрированные в государственном учреждении службы занятости по месту жительства в целях поиска подходящей работы, ищущие работу, готовые приступить к ней.

Удельный вес численности работников, занятых на работах с вредными и (или) опасными условиями труда, исчисляется делением численности работников, испытывающих воздействие хотя бы одного вредного производственного фактора в пределах, превышающих установленные гигиенические нормативы условий труда, на общую численность работников соответствующих видов экономической деятельности (в процентах).

Удельный вес численности работников, работающих под воздействием трудового процесса - тяжести, исчисляется делением численности работников, физическая нагрузка которых за смену превышает нормы предельно допустимых нагрузок при подъеме и перемещении тяжестей вручную, на общую численность работников соответствующих видов экономической деятельности (в процентах).

Удельный вес численности работников, работающих под воздействием трудового процесса - напряженности, исчисляется делением численности работников, у которых нагрузка на центральную нервную систему, органы чувств, эмоциональную сферу за смену превышает нормы предельно допустимых нагрузок, на общую численность работников соответствующих видов экономической деятельности (в процентах).

Уровень жизни населения

Раздел 7

<i>Основные социальные гарантии, установленные законодательством Российской Федерации</i>	<i>77</i>
<i>Доходы населения</i>	<i>78</i>
<i>Показатели пенсионного обеспечения</i>	<i>81</i>
<i>Социально-экономическая дифференциация населения по доходам</i>	<i>82</i>
<i>Структура потребительских расходов и потребление продуктов питания</i>	<i>88</i>
<i>Жилищные условия населения</i>	<i>96</i>
<i>Правонарушения</i>	<i>100</i>
<i>Методологические пояснения</i>	<i>103</i>

Кризисные явления в экономике страны и ее регионов в 2015 г. привели к заметному ухудшению темпов роста реальных доходов населения и реальной заработной платы работников организаций, обусловленное высоким уровнем инфляции в области, что не могло не сказаться на уровне жизни населения.

За 2015 г., по предварительным данным, денежные доходы населения области сложились в сумме 346089.4 млн. руб. и возросли по сравнению с 2014 г. в номинальном выражении на 11.2% (против 11.3% в 2014 г.), при этом реальные денежные доходы, характеризующие покупательную способность номинальных денежных доходов и, фактически, уровень жизни населения, снизились на 3.6% против прироста в 2.9% в 2014 г.

Основной статьей денежных доходов населения остается оплата труда – 30.4% в их структуре, при этом 29.1% населения области имеют главным источником дохода оплату труда, полученную в организациях.

Среднемесячная номинальная начисленная заработная плата в расчете на одного работника в области в 2015 г. составила 23921.4 руб. и увеличилась за год на 3.6%, реальная заработная плата за этот период отставала от уровня предыдущего года на 10.2%, тогда как в 2014 г. рост реальной заработной платы составлял 100.5%.

Формирование заработной платы в разрезе видов экономической деятельности складывалось неравномерно. Как и в предыдущие годы, самыми высокооплачиваемыми видами деятельности в области в 2015 г. являлись «финансовая деятельность», «добыча полезных ископаемых», «производство и распределение электроэнергии, газа и воды», «государственное управление и обеспечение военной безопасности; социальное страхование», в которых уровень заработной платы превысил аналогичный показатель в среднем по области на 75.2%, 66.2%, 46.6% и 34.1%, соответственно. Также выше среднеобластного уровня была заработная плата и в некоторых других видах деятельности.

Вместе с тем, в 2015 г. в отдельных видах деятельности уровень заработной платы оставался значительно ниже среднеобластного: «гостиницы и рестораны» – 54.3%, «текстильное и швейное производство» – 54.3%, «обработка древесины и производство изделий из дерева» – 65.6%, «рыболовство и рыбоводство» – 68.3%, «предоставление прочих коммунальных, социальных и персональных услуг» – 78.2%, «производство кожи, изделий из кожи и производство обуви» – 83.6%, «образование» – 80.6%, «здравоохранение и предоставление социальных услуг» – 82.7% и ряд других видов деятельности. Также не достигла среднеобластного уровня заработная плата в таких видах деятельности, как «оптовая и розничная торговля; ремонт автотранспортных средств, мотоциклов, бытовых изделий и предметов личного пользования» – 81.9%, «сельское хозяйство, охота и лесное хозяйство» – 91.8%, «операции с недвижимым имуществом, аренда и предоставление услуг» – 91.2%.

Другая наиболее значимая составляющая структуры денежных доходов населения – социальные выплаты, доля которых в 2015 г. снизилась против 2014 г. на 1.1 п.п. и составила 20.0%.

Более трех четвертей объема социальных выплат (76.1%) приходится на пенсии, они являются основным источником дохода более чем для трети населения области (35.0% – пенсионеры). Средний размер назначенных пенсий в области увеличился в 2015 г. по сравнению с 2014 г. на 11.2% и составил 10915.1 руб., однако в реальном выражении размер пенсий снизился на 2.2%.

В результате снижения реальных доходов населения в области в 2015 г. увеличилась численность населения с денежными доходами ниже прожиточного минимума – с 97.2 тыс. человек до 114.3 тыс. человек, в процентах к общей численности населения – с 8.7% до 10.2%.

ОСНОВНЫЕ СОЦИАЛЬНЫЕ ГАРАНТИИ, УСТАНОВЛЕННЫЕ ЗАКОНОДАТЕЛЬСТВОМ РОССИЙСКОЙ ФЕДЕРАЦИИ

(на 1 января; рублей)

	2006	2010	2011	2012	2013	2014	2015
Оплата труда и пенсии (в месяц)							
Минимальный размер оплаты труда	800.0	4330.0	4330.0	4611.0	5205.0	5554.0	5965.0
Пособия							
Единовременное пособие женщинам, вставшим на учет в медицинских учреждениях в ранние сроки беременности (до 12 недель)							
	300.0	412.1	438.9	465.2	490.8	515.3	543.7
Родовой сертификат							
	7000	11000	11000	11000	11000	11000	11000
Единовременное пособие при рождении ребенка							
	8000.0	10988.9	11703.1	12405.3	13087.6	13742.0	14497.8
Ежемесячное пособие на период отпуска по уходу за ребенком до достижения им возраста полутора лет							
	700	-	-	-	-	-	-
по уходу за первым ребенком							
	-	2060.4	2194.3	2326.0	2453.9	2576.6	2718.3
по уходу за вторым и последующими детьми							
	-	4120.8	4388.7	4652.0	4907.9	5153.2	5436.7
Ежемесячные выплаты на содержание ребенка в семье опекуна							
	-	4000	4000	4000	4000	4000	4000
Ежемесячные выплаты на вознаграждение, причитающееся приемному родителю							
	-	2500	2500	2500	2500	2500	2500
Государственный сертификат на материнский (семейный) капитал ¹⁾							
	-	343378.8	365698.4	387640.3	408960.5	429408.5	453026.0
Социальное пособие на погребение							
	1000	4000	4260	4516	4764	5002	5277
Стипендии (в месяц)							
Размер государственных академических стипендий студентов, обучающихся по образовательным программам ²⁾ :							
высшего образования							
	600	1100	1100	1100	1100	1340	1340
среднего профессионального образования							
	210	400	400	400	400	487	487

¹⁾ Право на получение сертификата имеют женщины, родившие (усыновившие) второго ребенка, женщины, родившие (усыновившие) третьего ребенка или последующих детей начиная с 1 января 2007 г.

²⁾ Данные за 2014 – 2015 гг. приведены в соответствии с Постановлением Правительства Российской Федерации от 10 октября 2013 г. № 899 «Об установлении нормативов для формирования стипендиального фонда за счет бюджетных ассигнований федерального бюджета», до 2014 г. – в соответствии с Федеральным законом от 22 августа 1996 г. № 125-ФЗ «О высшем и послевузовском профессиональном образовании» (с изменениями и дополнениями) и Законом Российской Федерации от 30 марта 1993 г. № 4693-1 «О минимальном размере оплаты труда» (с изменениями и дополнениями).

ДОХОДЫ НАСЕЛЕНИЯ

ОБЪЁМ И СТРУКТУРА ДЕНЕЖНЫХ ДОХОДОВ НАСЕЛЕНИЯ

	2005	2009	2010	2011	2012	2013	2014	2015 ¹⁾
Миллионов рублей								
Денежные доходы –								
всего	74304.5	174994.6	199186.7	220948.6	253647.2	279451.4	311132.9	346089.4
в том числе:								
доходы от								
предпринимательской								
деятельности	12010.4	24497.9	27611.9	29488.5	33354.8	36060.9	39354.6	42425.7
оплата труда	27039.4	58511.8	63197.6	72072.0	83145.6	92349.5	99596.5	105191.5
социальные выплаты	14689.9	31872.5	44972.3	50215.0	55659.8	63374.4	65691.6	69013.9
доходы от								
собственности	2393.4	3472.3	4564.5	3662.1	5116.8	8061.0	8691.6	11035.5
другие доходы	18171.4	56640.1	58840.4	65511.0	76370.2	79605.6	97798.6	118422.8
В процентах к итогу								
Денежные доходы –								
всего	100	100	100	100	100	100	100	100
в том числе:								
доходы от								
предпринимательской								
деятельности	16.2	14.0	13.9	13.4	13.2	12.9	12.7	12.3
оплата труда	36.4	33.4	31.7	32.6	32.8	33.0	32.0	30.4
социальные выплаты	19.8	18.2	22.6	22.7	21.9	22.7	21.1	20.0
доходы от								
собственности	3.2	2.0	2.3	1.7	2.0	2.9	2.8	3.2
другие доходы	24.4	32.4	29.5	29.6	30.1	28.5	31.4	34.2

¹⁾ Предварительные данные.

**СРЕДНЕМЕСЯЧНАЯ НОМИНАЛЬНАЯ НАЧИСЛЕННАЯ
ЗАРАБОТНАЯ ПЛАТА РАБОТНИКОВ ОРГАНИЗАЦИЙ
ПО ВИДАМ ЭКОНОМИЧЕСКОЙ ДЕЯТЕЛЬНОСТИ**
(рублей)

	2005	2009	2010	2011	2012	2013	2014	2015
Вся экономика	5475.9	12487.7	14006.5	16240.8	18690.0	21234.2	23098.5	23921.4
Сельское хозяйство, охота и лесное хозяйство	2824.3	9526.9	11483.3	13980.2	16075.9	18464.4	19901.3	21968.5
Рыболовство, рыбоводство	2814.7	6890.7	7788.0	9020.2	8895.1	10110.7	11405.5	16346.1
Добыча полезных ископаемых	12759.4	19827.2	25223.1	29103.6	31824.4	32700.0	35302.6	39761.1
Обработывающие производства	5610.8	11507.0	13559.6	15779.9	17877.0	19670.4	22048.1	22961.5
из них:								
производство пищевых продуктов, включая напитки, и табака	5042.8	11182.6	12825.6	14407.4	16427.2	18381.8	20470.5	21665.7
текстильное и швейное производство	3038.3	6664.9	7562.0	8146.7	9647.6	11000.6	12764.3	12995.1

Продолжение								
	2005	2009	2010	2011	2012	2013	2014	2015
производство кожи, изделий из кожи и производство обуви	4728.1	10073.8	12666.6	12828.8	14565.1	16823.9	17835.3	20002.0
обработка древесины и производство изделий из дерева	4915.1	9690.6	11960.9	13141.1	14278.2	13951.9	16474.0	15698.2
целлюлозно-бумажное производство; издательская и полиграфическая деятельность	8589.1	13343.9	14355.6	16324.8	18863.8	19221.9	20345.9	20545.4
химическое производство	5528.1	12695.5	14589.8	16192.4	20980.9	24293.0	27682.6	31369.5
производство резиновых и пластмассовых изделий	7557.2	13256.7	16090.5	18612.3	19155.6	21546.4	23355.1	25710.4
производство прочих неметаллических минеральных продуктов	6873.1	12806.4	16445.5	19443.9	22358.9	26503.7	30560.1	27459.4
металлургическое производство и производство готовых металлических изделий	5727.7	13207.7	14332.1	16475.9	19314.7	21423.9	23569.3	24898.9
производство машин и оборудования	6324.6	13702.3	16222.8	19293.6	21923.8	23716.8	26332.6	26654.2
производство электрооборудования, электронного и оптического оборудования	5014.4	10022.9	12076.2	15263.6	16954.3	18757.2	22665.6	25257.8
производство транспортных средств и оборудования	5454.0	13538.2	16014.2	19043.6	20797.5	21464.2	22602.9	23297.6
прочие производства	3386.2	9746.3	10336.3	11015.5	13533.9	13670.4	16791.4	17784.2
Производство и распределение электроэнергии, газа и воды	9826.0	21295.1	24199.9	27315.5	28758.7	30647.4	33383.8	35068.7
Строительство	6169.5	14099.8	15690.1	18849.5	20104.9	23666.8	24766.5	24551.3
Оптовая и розничная торговля; ремонт автотранспортных средств, мотоциклов, бытовых изделий и предметов личного пользования	4001.4	10773.5	11659.2	13987.4	15389.4	17371.0	18845.9	19602.1
Гостиницы и рестораны	3158.7	7409.9	8910.3	9936.5	10866.0	11749.7	12434.0	12978.4
Транспорт и связь	6820.6	13675.1	15988.0	18413.4	20310.0	22046.0	23679.8	25147.6
Финансовая деятельность	12976.6	24795.8	29979.5	33399.0	35145.7	37626.0	39869.9	41913.0
Операции с недвижимым имуществом, аренда и предоставление услуг	5844.1	12727.0	14467.2	15473.6	17266.4	18685.1	21136.9	21807.0
Государственное управление и обеспечение военной безопасности; социальное страхование	8361.1	17978.6	18971.2	20962.6	27545.0	31003.2	32602.2	32081.9
Образование	3801.6	8638.5	8942.9	10881.9	14047.7	16794.9	18639.2	19270.5
Здравоохранение и предоставление социальных услуг	3774.6	9120.6	9369.0	11465.4	13393.8	17130.9	18934.9	19776.7
Предоставление прочих коммунальных, социальных и персональных услуг	3669.6	8361.6	9382.4	10866.1	11812.5	15635.7	17625.9	18705.7

**ОТНОШЕНИЕ СРЕДНЕМЕСЯЧНОЙ НОМИНАЛЬНОЙ НАЧИСЛЕННОЙ
ЗАРАБОТНОЙ ПЛАТЫ РАБОТНИКОВ ОРГАНИЗАЦИЙ
ПО ВИДАМ ЭКОНОМИЧЕСКОЙ ДЕЯТЕЛЬНОСТИ
К СРЕДНЕОБЛАСТНОМУ УРОВНЮ**

(в процентах к итогу)

	2005	2009	2010	2011	2012	2013	2014	2015
Вся экономика	100	100	100	100	100	100	100	100
Сельское хозяйство, охота и лесное хозяйство	51.6	76.3	82.0	86.1	86.0	87.0	86.2	91.8
Рыболовство, рыбоводство	51.4	55.2	55.6	55.5	47.6	47.6	49.4	68.3
Добыча полезных ископаемых	2.3р.	158.8	180.1	179.2	170.3	154.0	152.8	166.2
Обрабатывающие производства	102.5	92.1	96.8	97.2	95.7	92.6	95.5	96.0
из них:								
производство пищевых продуктов, включая напитки, и табака	92.1	89.5	91.6	88.7	87.9	86.6	88.6	90.6
текстильное и швейное производство	55.5	53.4	54.0	50.2	51.6	51.8	55.3	54.3
производство кожи, изделий из кожи и производство обуви	86.3	80.7	90.4	79.0	77.9	79.2	77.2	83.6
обработка древесины и производство изделий из дерева	89.8	77.6	85.4	80.9	76.4	65.7	71.3	65.6
целлюлозно-бумажное производство; издательская и полиграфическая деятельность	156.9	106.9	102.5	100.5	100.9	90.5	88.1	85.9
химическое производство	101.0	101.7	104.2	99.7	112.3	114.4	119.8	131.1
производство резиновых и пластмассовых изделий	138.0	106.2	114.9	114.6	102.5	101.5	101.1	107.5
производство прочих неметаллических минеральных продуктов	125.5	102.6	117.4	119.7	119.6	124.8	132.3	114.8
металлургическое производство и производство готовых металлических изделий	104.6	105.8	102.3	101.4	103.3	100.9	102.0	104.1
производство машин и оборудования	115.5	111.6	115.8	118.8	117.3	111.7	114.0	111.4
производство электрооборудования, электронного и оптического оборудования	91.6	80.3	86.2	94.0	90.7	88.3	98.1	105.6
производство транспортных средств и оборудования	99.6	108.4	114.3	117.3	111.3	101.1	97.9	97.4
прочие производства	61.8	78.0	73.8	67.8	72.4	64.4	72.7	74.3
Производство и распределение электроэнергии, газа и воды	179.4	170.5	172.8	168.2	153.9	144.3	144.5	146.6
Строительство	112.7	112.9	112.0	116.1	107.6	111.5	107.2	102.6
Оптовая и розничная торговля; ремонт автотранспортных средств, мотоциклов, бытовых изделий и предметов личного пользования	73.1	86.3	83.2	86.1	82.3	81.8	81.6	81.9
Гостиницы и рестораны	57.7	59.3	63.6	61.2	58.1	55.3	53.8	54.3
Транспорт и связь	124.6	109.5	114.1	113.4	108.7	103.8	102.5	105.1
Финансовая деятельность	2.4р.	198.6	2.1р.	2.1р.	188.0	177.2	172.6	175.2
Операции с недвижимым имуществом, аренда и предоставление услуг	106.7	101.9	103.3	95.3	92.4	88.0	91.5	91.2
Государственное управление и обеспечение военной безопасности; социальное страхование	152.7	144.0	135.4	129.1	147.4	146.0	141.1	134.1
Образование	69.4	69.2	63.8	67.0	75.2	79.1	80.7	80.6
Здравоохранение и предоставление социальных услуг	68.9	73.0	66.9	70.6	71.7	80.7	82.0	82.7
Предоставление прочих коммунальных, социальных и персональных услуг	67.0	67.0	67.0	66.9	63.2	73.6	76.3	78.2

ПОКАЗАТЕЛИ ПЕНСИОННОГО ОБЕСПЕЧЕНИЯ**НАЗНАЧЕННЫЕ ПЕНСИИ** (на 1 января)

Годы	Средний размер назначенных пенсий ¹⁾		Реальный размер назначенных пенсий, в % к предыдущему году
	рублей	в % к предыдущему году	
2011	6846.6	122.9	111.6
2012	7464.0	109.0	104.8
2013	8271.2	110.8	104.6
2014	9048.0	109.4	103.4
2015 ²⁾	9817.6	108.5	97.8
2016	10915.1	111.2	100.6

¹⁾ По данным ГУ ОПФР по Курской области.²⁾ По состоянию на 31 декабря 2014 г.**СООТНОШЕНИЕ СРЕДНЕГО РАЗМЕРА НАЗНАЧЕННЫХ ПЕНСИЙ**

(процентов) на 1 января

	2013	2014	2015 ¹⁾	2016
Со средним размером начисленной заработной платы	44.5	43.3	45.0	48.4
С величиной прожиточного минимума пенсионера	183.4	182.6	172.8	164.9

¹⁾ По состоянию на 31 декабря 2014 г.**ЧИСЛЕННОСТЬ ПЕНСИОНЕРОВ И СРЕДНИЙ РАЗМЕР НАЗНАЧЕННЫХ ПЕНСИЙ ПО КАТЕГОРИЯМ ПЕНСИОНЕРОВ**

(по данным ГУ ОПФР по Курской области)

	31 декабря 2014 г.		1 января 2016 г.	
	численность пенсионеров, человек	средний размер назначенных пенсий, рублей	численность пенсионеров, человек	средний размер назначенных пенсий, рублей
Все пенсионеры	388868	9817.6	391949	10915.1
в том числе получающие пенсии:				
по старости	304055	10525.8	305581	11706.5
по инвалидности	31676	6537.3	30765	7290.1
по случаю потери кормильца (на каждого нетрудоспособного члена семьи)	11465	7731.3	11528	8593.3
пострадавшие в результате радиационных и техногенных катастроф и члены их семей	14562	9323.1	15929	7422.7
федеральные государственные гражданские служащие	495	13351.4	499	14704.3
социальные	26614	6731.2	27510	7371.6

СОЦИАЛЬНО-ЭКОНОМИЧЕСКАЯ ДИФФЕРЕНЦИАЦИЯ НАСЕЛЕНИЯ ПО ДОХОДАМ

РАСПРЕДЕЛЕНИЕ НАСЕЛЕНИЯ ПО ВЕЛИЧИНЕ СРЕДНЕДУШЕВЫХ ДЕНЕЖНЫХ ДОХОДОВ¹⁾ (в процентах)

	2005	2009	2010	2011	2012	2013	2014	2015
Все население	100	100	100	100	100	100	100	100
в том числе со среднедушевыми денежными доходами, руб. в месяц:								
до 2000.0	11.6	1.0	0.6	0.4	0.3	0.2	0.1	0.1
2000.1–4000.0	34.3	8.2	5.9	4.5	3.6	2.5	1.9	1.0
4000.1–6000.0	24.5	13.6	11.1	9.2	7.5	5.9	4.7	3.1
6000.1–8000.0	13.5	14.2	12.6	11.1	9.4	8.1	6.8	5.1
8000.1–10000.0	7.1	12.6	11.9	11.1	9.8	8.9	7.8	6.5
10000.1–15000.0	6.6	22.1	22.7	22.6	21.4	20.7	19.3	17.8
15000.1–25000.0	2.1	18.8	21.9	24.0	25.4	26.8	27.3	28.4
Свыше 25000.0	0.3	9.5	13.3	17.1	22.6	26.9	32.1	38.0

¹⁾ Оценка на основе материалов выборочного обследования бюджетов домашних хозяйств и макроэкономического показателя среднедушевых денежных доходов населения.

РАСПРЕДЕЛЕНИЕ ОБЩЕГО ОБЪЕМА ДЕНЕЖНЫХ ДОХОДОВ НАСЕЛЕНИЯ¹⁾

	2005	2009	2010	2011	2012	2013	2014	2015
Денежные доходы – всего, процентов	100	100	100	100	100	100	100	100
в том числе по 20 процентным группам населения:								
первая (с наименьшими доходами)	6.9	6.1	6.1	6.0	5.7	5.8	5.7	6.0
вторая	11.7	11.0	10.9	10.8	10.5	10.6	10.5	10.9
третья	16.4	15.8	15.7	15.7	15.4	15.5	15.5	15.7
четвертая	23.1	22.9	22.9	22.9	22.8	22.8	22.8	22.9
пятая (с наибольшими доходами)	41.9	44.2	44.4	44.6	45.6	45.3	45.5	44.5
Коэффициент Джини (индекс концентрации доходов)	0.349	0.378	0.380	0.383	0.395	0.391	0.394	0.381

¹⁾ Оценка на основе материалов выборочного обследования бюджетов домашних хозяйств и макроэкономического показателя среднедушевых денежных доходов населения.

ВЕЛИЧИНА ПРОЖИТОЧНОГО МИНИМУМА¹⁾

(в среднем на душу населения; рублей в месяц)

	Все население	из него по социально-демографическим группам населения			Соотношение среднедушевых денежных доходов населения с величиной прожиточного минимума, раз
		трудоспособное население	пенсионеры	дети	
2005	2512	2731	2107	2323	2.1
I квартал	2555	2771	2147	2374	1.7
II квартал	2535	2757	2118	2350	2.0
III квартал	2424	2642	2031	2222	2.2
IV квартал	2535	2753	2130	2346	2.4
2009	4408	4801	3578	4146	2.9
I квартал	4674	5088	3824	4357	2.3
II квартал	4294	4683	3458	4058	2.8
III квартал	4170	4553	3356	3922	2.9
IV квартал	4493	4878	3674	4245	3.3
2010	4846	5257	3971	4583	3.0
I квартал	4924	5332	4068	4644	2.6
II квартал	4621	5017	3777	4367	3.1
III квартал	4718	5130	3841	4452	3.1
IV квартал	5120	5548	4198	4867	3.3
2011	5277	5706	4327	5062	3.1
I квартал	5730	6180	4735	5503	2.3
II квартал	5250	5676	4289	5066	3.1
III квартал	4947	5357	4034	4750	3.4
IV квартал	5180	5611	4249	4928	3.7
2012	5233	5660	4300	4992	3.6
I квартал	5361	5791	4421	5120	2.8
II квартал	4975	5390	4060	4760	3.7
III квартал	5138	5565	4209	4898	3.8
IV квартал	5456	5895	4511	5189	4.0

Продолжение

	Все население	из него по социально-демографическим группам населения			Соотношение среднедушевых денежных доходов населения с величиной прожиточного минимума, раз
		трудоспособное население	пенсионеры	дети	
2013 ²⁾	6093	6503	5097	6198	3.4
I квартал	6305	6563	5338	6973	2.7
II квартал	6124	6580	5079	6128	3.3
III квартал	6019	6486	5018	5902	3.4
IV квартал	5925	6383	4954	5790	4.3
2014	6632	7151	5556	6439	3.5
I квартал	6351	6840	5296	6247	3.0
II квартал	6796	7326	5672	6643	33.2
III квартал	6625	7148	5575	6368	3.5
IV квартал	6754	7288	5682	6499	4.3
2015	8312	8934	6925	8255	3.1
I квартал	8124	8732	6761	8077	2.6
II квартал	8568	9210	7123	8535	2.9
III квартал	8639	9293	7193	8557	3.0
IV квартал	7916	8500	6621	7849	4.0

¹⁾ Приведены данные о величине прожиточного минимума, установленной Правительством Курской области в соответствии с Федеральным законом от 24 октября 1997 г. N 134-ФЗ «О прожиточном минимуме в Российской Федерации», с IV квартала 2011 г. – Администрацией Курской области, за год - оценка на основе указанных данных.

²⁾ С 2013 г. изменен порядок расчета величины прожиточного минимума на основании Федерального закона от 3 декабря 2012 г. N 233-ФЗ "О внесении изменений в Федеральный закон « О прожиточном минимуме в Российской Федерации»".

**ЧИСЛЕННОСТЬ НАСЕЛЕНИЯ С ДЕНЕЖНЫМИ ДОХОДАМИ
НИЖЕ ВЕЛИЧИНЫ ПРОЖИТОЧНОГО МИНИМУМА¹⁾**

	2005	2009	2010	2011	2012	2013	2014	2015 ²⁾
Численность населения с денежными доходами ниже величины прожиточного минимума,								
тыс. человек	241.4	133.9	122.6	117.4	91.4	100.5	97.2	114.3
в процентах от общей численности населения	20.2	11.7	10.8	10.4	8.2	9.0	8.7	10.2

¹⁾ Оценка на основе материалов выборочного обследования бюджетов домашних хозяйств и макроэкономического показателя среднедушевых денежных доходов населения.

²⁾ Предварительные данные.

СТРУКТУРА ИСПОЛЬЗОВАНИЯ ДЕНЕЖНЫХ ДОХОДОВ

	2005	2009	2010	2011	2012	2013	2014	2015 ¹⁾
Миллионов рублей								
Денежные расходы и сбережения – всего	74304.5	174994.6	199186.7	220948.6	253647.2	279451.4	311132.9	346089.4
в том числе:								
покупка товаров и оплата услуг	49155.4	116425.4	129944.3	152034.2	172911.4	192962.1	216456.3	236620.0
обязательные платежи и разнообразные взносы	5361.1	13642.6	14457.2	17690.2	22409.8	27417.6	31546.3	41047.2
приобретение недвижимости	1466.3	1305.7	1892.3	3350.9	5248.5	5154.2	6968.5	1956.4
прирост финансовых активов	18321.7	43620.9	52892.9	47873.3	53077.5	53917.5	56161.8	66465.8
из него прирост денег на руках у населения	4556.3	14990.9	21393.0	23825.8	27716.5	27557.9	30325.2	26241.0
В процентах к итогу								
Денежные расходы и сбережения – всего	100	100	100	100	100	100	100	100
в том числе:								
покупка товаров и оплата услуг	66.1	66.5	65.2	68.8	68.2	69.1	69.6	68.4
обязательные платежи и разнообразные взносы	7.2	7.8	7.3	8.0	8.8	9.8	10.1	11.9
приобретение недвижимости	2.0	0.8	0.9	1.5	2.1	1.8	2.2	0.6
прирост финансовых активов	24.7	24.9	26.6	21.7	20.9	19.3	18.1	19.2
из него прирост денег на руках у населения	6.1	8.6	10.7	10.8	10.9	9.9	9.8	7.6

¹⁾ Предварительные данные.

**ПОКУПАТЕЛЬНАЯ СПОСОБНОСТЬ
СРЕДНЕДУШЕВЫХ ДЕНЕЖНЫХ ДОХОДОВ НАСЕЛЕНИЯ¹⁾**

	2005	2009	2010	2011	2012	2013	2014	2015 ²⁾
Продукты питания, кг в месяц								
Говядина (кроме бескостного мяса)	47	67	78	78	84	98	104	102
Молоко цельное, литров	408	512	507	503	581	594	550	553
Яйца куриные, шт.	2532	4128	4559	4713	5338	5296	5293	4797
Рыба мороженая (кроме лососёвых пород)	81	152	195	216	244	282	281	213
Сахар-песок	300	494	456	519	676	744	693	537
Масло подсолнечное	138	214	263	227	286	313	372	294
Масло сливочное	68	94	83	77	87	84	81	79
Яблоки	182	267	321	290	393	470	546	389
Картофель	742	909	794	862	1864	1397	1134	1313
Капуста свежая белокочанная	502	964	618	1052	1453	1368	1268	1077
Хлеб и булочные изделия из пшеничной муки 1 и 2 сортов	345	486	517	592	681	752	838	843
Непродовольственные товары, шт. в месяц								
Костюм-двойка мужской	1.6	2.7	3.5	3.8	4.0	4.3	4.6	4.6
Сорочка мужская	19.6	19.2	26.0	27.3	30.2	32.4	34.4	31.1
Куртка мужская	2.5	3.4	4.4	4.8	5.0	5.3	5.3	5.3
Пальто женское демисезонное	1.4	3.1	3.4	3.5	3.9	4.1	4.4	4.4
Джемпер взрослый	10.4	13.9	13.6	13.0	14.6	15.4	16.7	17.8
Куртка для детей школьного возраста с верхом из плащевых тканей, утепленная	4.2	4.9	6.8	7.2	7.9	8.2	8.1	8.3
Сапоги для детей школьного возраста на утепленной подкладке	8.2	11.3	14.2	13.7	15.9	15.9	13	10.6
Услуги								
Плата за жилье в домах государственного и муниципального жилищных фондов, платежей	901	1100	1230	1370	1563	1602	1671	1339
Плата за электроэнергию, кВт.ч	5423	7105	7404	7583	8512	8635	8907	9345
Плата за газ сетевой, платежей	261	334	317	308	323	315	326	344
Абонентская плата за домашний телефон, платежей	33	60	353	51	53	52	54	59
Поездка в городском муниципальном автобусе, поездок	1373	1506	1706	1768	1929	2081	2072	2035

¹⁾ В расчетах использованы данные регистрации цен на потребительском рынке.

²⁾ Предварительные данные.

**СТРУКТУРА РАСХОДОВ НА КОНЕЧНОЕ ПОТРЕБЛЕНИЕ
ДОМАШНИХ ХОЗЯЙСТВ РАЗЛИЧНЫХ СОЦИАЛЬНО-ЭКОНОМИЧЕСКИХ КАТЕГОРИЙ
в 2015 г.**

(по материалам выборочного обследования бюджетов домашних хозяйств)

	Расходы на конечное потребление (в среднем на потреби- теля в месяц), руб.	В процентах от общего объема расходов на конечное потребление					
		расходы на пита- ние	в том числе			расходы на	
		денеж- ные рас- ходы на покупку продук- тов пита- ния	стоимость натураль- ных посту- плений продуктов питания	непродо- вольствен- ные товары	оплату услуг	алкоголь- ные на- питки	
Все домашние хозяйства	13629.4	37.8	30.5	7.3	41.4	19.6	1.2
Домашние хозяйства, состоящие из:							
1 человека	17360.7	48.8	37.8	11.0	29.8	19.5	1.9
2 человек	17059.8	37.9	30.8	7.1	43.7	17.4	1.0
3 человек	14943.4	32.3	26.4	5.9	47.5	18.9	1.3
4 человек	12713.6	37.8	30.6	7.2	39.2	22.1	0.9
5 и более человек	7496.4	42.0	33.3	8.7	35.0	21.9	1.1
Домашние хозяйства, имеющие детей в возрасте до 16 лет:							
1 ребенка	14459.8	31.2	25.6	5.6	48.1	20.0	0.7
2 детей	9152.4	39.7	32.1	7.6	35.0	23.7	1.6
3 и более детей	4597.4	44.1	26.2	17.9	31.4	23.9	0.6
Домашние хозяйства по 10-процентным группам населения:							
первая (с наименьшими располагаемыми ресурсами)	4750.1	51.5	40.9	10.6	23.8	23.5	1.2
вторая	7080.6	49.5	37.8	11.7	27.5	22.1	0.9
третья	8398.6	48.0	38.7	9.3	30.1	20.8	1.1
четвертая	8623.6	46.5	37.1	9.4	30.2	22.3	1.0
пятая	10197.4	46.7	36.4	10.3	30.7	21.2	1.4
шестая	13271.6	41.7	32.9	8.8	34.8	22.3	1.2
седьмая	14667.5	37.7	30.8	6.9	39.6	20.9	1.8
восьмая	15814.2	36.2	29.4	6.8	42.2	20.5	1.1
девятая	19029.8	38.3	31.1	7.2	39.9	20.5	1.3
десятая (с наибольшими располагаемыми ресурсами)	34460.6	25.3	21.2	4.1	59.0	14.7	1.0

СТРУКТУРА ПОТРЕБИТЕЛЬСКИХ РАСХОДОВ И ПОТРЕБЛЕНИЕ ПРОДУКТОВ ПИТАНИЯ

(по материалам выборочного обследования бюджетов домашних хозяйств)

СТРУКТУРА ПОТРЕБИТЕЛЬСКИХ РАСХОДОВ ДОМАШНИХ ХОЗЯЙСТВ

(в процентах к итогу)

	2005	2009	2010	2011	2012	2013	2014	2015
Потребительские расходы – всего	100	100	100	100	100	100	100	100
в том числе по целям потребления:								
Расходы на покупку продуктов для домашнего питания	41.2	33.3	29.9	34.0	32.1	30.1	28.2	31.1
из них на покупку:								
хлеба и хлебных продуктов	8.8	6.8	5.5	6.0	5.5	5.8	5.1	5.2
картофеля	0.1	0.1	0.1	0.1	0.1	0.1	0.1	0.1
овощей и бахчевых	1.5	1.6	1.4	1.6	1.2	1.2	1.1	1.3
фруктов и ягод	1.6	2.1	1.9	2.7	2.0	1.8	1.4	1.6
мяса и мясных продуктов	13.0	9.1	8.4	8.9	9.5	8.2	8.5	9.0
рыбы и рыбных продуктов	2.7	2.3	2.2	2.2	2.3	2.2	2.0	2.4
молока и молочных продуктов	4.4	4.2	4.1	5.1	5.2	5.3	4.6	5.0
сахара и кондитерских изделий	3.6	2.6	2.6	2.9	2.6	2.1	2.2	2.6
яиц	0.7	0.5	0.4	0.5	0.5	0.5	0.4	0.5
масла растительного и др. жиров	1.5	0.8	0.6	0.7	0.6	0.6	0.5	0.6
чая, кофе, безалкогольных напитков и других продовольственных товаров	3.3	3.2	2.7	3.3	2.6	2.3	2.3	2.8
Расходы на питание вне дома (общественное питание)	0.7	0.7	1.3	0.8	1.5	3.5	3.1	2.3
Расходы на покупку алкогольных напитков	1.7	1.7	1.2	1.2	1.2	1.0	1.0	1.3
Расходы на покупку непродовольственных товаров	34.5	45.9	47.4	44.7	43.9	43.4	47.5	44.2
в том числе на покупку:								
одежды, обуви, белья, тканей телерадиоаппаратуры, предметов для отдыха, увлечений, транспортных средств	13.1	20.9	14.2	15.4	12.7	13.6	11.6	11.7
строительных материалов	4.3	4.6	16.5	12.9	14.9	11.9	20.6	13.6
топлива	1.3	1.2	1.6	1.4	1.0	1.2	0.7	1.7
товаров и принадлежностей по ведению хозяйства, мебели	1.6	3.0	2.8	2.8	2.9	4.0	3.8	3.9
медицинских товаров и предметов личной гигиены	6.2	6.8	4.8	4.8	4.9	4.3	2.9	4.7
табачных изделий	5.4	6.3	5.2	5.5	5.1	5.5	5.4	5.4
галантереи и других непродовольственных товаров	1.1	0.8	0.6	0.7	0.9	0.9	1.2	1.5
Расходы на оплату услуг	1.5	2.3	1.7	1.2	1.5	2.0	1.3	1.7
в том числе на оплату:								
жилищно-коммунальных услуг	10.3	7.6	9.1	9.4	8.9	10.4	8.4	8.1
из них:								
жилья	0.3	0.6	0.5	0.4	0.5	0.9	0.4	0.4
электроэнергии	1.6	1.2	1.6	1.6	1.6	1.7	1.5	1.6
газа	2.4	1.7	2.3	2.8	2.7	3.1	2.8	2.7
центрального отопления	1.5	1.3	1.4	1.4	1.3	1.4	1.2	1.0
воды и других коммунальных услуг	4.5	2.8	3.3	3.2	2.8	3.3	2.5	2.4
прочих бытовых услуг	2.1	1.6	1.4	1.4	2.2	1.1	1.4	2.3
услуг учреждений культуры	0.6	0.4	0.6	0.4	0.5	0.6	0.8	1.9
услуг в системе образования	0.5	1.5	1.6	1.0	2.7	3.0	1.6	1.5
санаторно-оздоровительных и медицинских услуг	1.5	1.2	1.4	0.9	0.8	0.7	1.0	1.7
услуг пассажирского транспорта	2.8	2.8	2.9	2.8	2.5	2.3	1.8	1.3
услуг связи	2.5	2.7	2.8	2.9	3.0	3.3	3.3	2.9
прочих услуг	1.6	0.6	0.4	0.5	0.7	0.6	1.9	1.4

**ПОТРЕБЛЕНИЕ ПРОДУКТОВ ПИТАНИЯ
В ДОМАШНИХ ХОЗЯЙСТВАХ**

(в среднем на потребителя в год; килограммов)

Годы	Хлебные продукты	Картофель	Овощи и бахчевые	Фрукты и ягоды	Мясо и мясопродукты	Яйца, шт.	Молоко и молочные продукты	Рыба и рыбопродукты	Сахар и кондитерские изделия
Все домашние хозяйства									
2005	119	119	93	38	58	203	231	16	31
2009	116	87	114	72	74	197	248	22	37
2010	98	72	93	62	73	195	230	22	31
2011	96	71	99	67	73	212	252	23	33
2012	97	74	95	63	79	215	266	23	34
2013	97	74	92	61	74	203	266	23	35
2014	97	78	91	64	82	204	245	23	36
2015	98	77	102	62	85	212	268	24	38
Домашние хозяйства в городской местности									
2005	101	85	91	38	63	219	200	17	27
2009	109	88	126	90	77	208	260	23	36
2010	90	64	94	67	77	201	229	22	28
2011	87	61	98	71	72	214	246	23	32
2012	92	64	95	66	81	223	275	22	33
2013	89	63	88	63	74	205	283	23	33
2014	90	70	84	65	84	193	262	22	33
2015	91	68	92	61	86	221	281	23	34
Домашние хозяйства в сельской местности									
2005	149	174	96	37	50	176	281	14	38
2009	128	85	92	40	68	177	227	21	38
2010	113	86	91	54	65	184	232	22	37
2011	111	91	100	58	77	208	263	23	36
2012	106	92	95	59	76	199	250	25	37
2013	111	94	98	57	72	200	234	25	39
2014	110	94	103	60	78	224	214	25	42
2015	112	92	118	64	84	197	241	25	46

**ПОТРЕБЛЕНИЕ ПРОДУКТОВ ПИТАНИЯ В ДОМАШНИХ ХОЗЯЙСТВАХ
РАЗЛИЧНЫХ СОЦИАЛЬНО-ЭКОНОМИЧЕСКИХ КАТЕГОРИЙ**

(в среднем на потребителя в месяц; килограммов)

	Хлебные продукты	Картофель	Овощи и бахчевые	Фрукты и ягоды	Мясо и мясопродукты
2005 г.					
Домашние хозяйства по 10-процентным группам населения:					
первая (с наименьшими денежными доходами)	8.2	7.7	5.2	1.6	2.8
вторая	8.1	8.8	5.5	1.8	3.0
третья	8.7	9.7	6.5	1.8	3.7
четвертая	9.4	9.6	6.6	2.1	4.5
пятая	9.5	9.2	6.8	2.4	5.4
шестая	10.2	10.6	9.0	3.0	4.7
седьмая	10.0	10.8	10.1	3.4	5.1
восьмая	10.0	9.8	9.0	4.2	5.7
девятая	11.6	9.2	7.6	4.8	5.1
десятая (с наибольшими денежными доходами)	13.1	13.4	11.0	6.0	8.1

Продолжение

	Хлебные продукты	Карто- фель	Овощи и бахчевые	Фрукты и ягоды	Мясо и мясо- продукты
2009 г.					
Домашние хозяйства по 10-процентным группам населения:					
первая (с наименьшими денежными доходами)	7.4	5.3	5.1	2.4	3.9
вторая	8.0	5.8	6.7	3.0	4.9
третья	7.7	6.2	7.3	3.6	5.5
четвертая	8.2	6.8	7.8	4.1	6.6
пятая	9.0	7.2	9.3	4.8	6.6
шестая	10.2	7.5	10.5	6.0	6.8
седьмая	10.3	8.2	9.8	8.9	5.5
восьмая	11.6	9.1	10.9	8.7	6.6
девятая	11.8	8.3	12.7	7.8	6.8
десятая (с наибольшими денежными доходами)	12.1	8.1	14.0	10.2	8.5
2010 г.					
Домашние хозяйства по 10-процентным группам населения:					
первая (с наименьшими денежными доходами)	6.7	5.2	4.5	2.3	3.9
вторая	7.3	5.5	5.5	3.3	4.6
третья	7.4	6.1	6.6	3.8	5.3
четвертая	8.2	6.2	7.5	4.6	6.0
пятая	8.2	6.2	7.7	5.2	6.1
шестая	8.0	5.8	7.7	5.2	6.4
седьмая	8.7	6.2	8.4	5.8	7.2
восьмая	8.5	5.7	8.6	6.5	6.5
девятая	9.4	6.6	12.0	8.4	7.3
десятая (с наибольшими денежными доходами)	9.4	6.1	8.7	6.3	7.1
2011 г.					
Домашние хозяйства по 10-процентным группам населения:					
первая (с наименьшими денежными доходами)	6.3	4.6	5.1	2.7	4.3
вторая	7.0	5.4	6.4	3.6	5.2
третья	7.6	6.0	7.4	4.3	6.0
четвертая	7.7	6.4	8.0	5.6	6.2
пятая	7.8	5.9	7.8	4.8	5.6
шестая	8.1	5.9	8.1	5.5	6.9
седьмая	7.7	6.5	8.8	5.5	6.0
восьмая	8.4	6.2	8.7	7.1	6.0
девятая	9.3	6.5	10.5	8.1	7.0
десятая (с наибольшими денежными доходами)	9.6	6.0	11.0	7.7	7.8

	Продолжение				
	Хлебные продукты	Карто- фель	Овощи и бахчевые	Фрукты и ягоды	Мясо и мясо- продукты
2012 г.					
Домашние хозяйства по 10-процентным группам населения:					
первая (с наименьшими денежными доходами)	6.2	4.8	5.3	2.9	4.2
вторая	7.4	5.2	6.4	3.6	5.6
третья	7.9	6.0	7.4	4.5	6.7
четвертая	8.1	6.4	7.6	5.6	6.5
пятая	7.9	6.4	7.7	5.1	6.7
шестая	8.2	6.4	8.7	5.6	6.9
седьмая	8.4	6.5	8.7	5.8	6.6
восьмая	7.7	6.0	9.2	6.3	6.6
девятая	10.0	7.0	9.1	6.0	7.1
десятая (с наибольшими денежными доходами)	8.9	6.5	8.8	6.9	8.3
2013 г.					
Домашние хозяйства по 10-процентным группам населения:					
первая (с наименьшими денежными доходами)	6.3	4.2	4.6	2.7	4.4
вторая	7.5	5.2	6.4	3.8	5.8
третья	7.7	5.8	6.9	4.9	6.0
четвертая	7.7	6.3	7.0	4.8	5.9
пятая	8.1	6.7	8.0	5.4	6.0
шестая	7.9	6.2	7.7	5.1	6.1
седьмая	8.3	7.0	8.2	6.6	6.1
восьмая	8.2	7.1	8.3	6.2	6.1
девятая	9.1	6.5	9.0	5.6	7.0
десятая (с наибольшими денежными доходами)	9.7	6.4	9.8	5.6	7.6
2014 г.					
Домашние хозяйства по 10-процентным группам населения:					
первая (с наименьшими денежными доходами)	6.2	4.9	5.0	3.1	4.2
вторая	7.0	5.3	6.8	4.3	5.7
третья	7.2	5.9	6.9	5.1	6.2
четвертая	7.2	6.0	7.0	5.3	6.5
пятая	8.1	7.5	8.8	6.2	7.2
шестая	8.2	7.2	7.5	5.0	7.7
седьмая	8.3	7.6	9.3	6.6	7.1
восьмая	9.5	7.0	8.5	6.0	7.9
девятая	9.3	7.3	7.8	5.9	7.4
десятая (с наибольшими денежными доходами)	9.5	6.6	7.8	5.5	8.3

	Продолжение				
	Хлебные продукты	Картофель	Овощи и бахчевые	Фрукты и ягоды	Мясо и мясные продукты
2015 г.					
Домашние хозяйства по 10-процентным группам населения:					
первая (с наименьшими денежными доходами)	6.0	4.5	5.0	2.6	4.6
вторая	7.0	5.8	7.2	3.8	5.1
третья	7.0	5.4	7.5	4.4	6.1
четвертая	7.4	5.5	7.4	4.6	5.8
пятая	8.3	6.8	8.7	5.0	6.8
шестая	8.7	6.8	9.0	5.7	7.2
седьмая	8.7	6.9	9.8	5.6	8.0
восьмая	9.6	6.5	10.4	5.2	8.2
девятая	9.4	7.3	10.7	7.2	9.1
десятая (с наибольшими денежными доходами)	9.7	7.7	9.1	7.3	9.6
2005 г.					
Домашние хозяйства по 10-процентным группам населения:					
первая (с наименьшими денежными доходами)	11.7	14.4	0.7	1.7	0.7
вторая	13.6	14.1	0.8	1.9	0.8
третья	14.5	14.1	0.9	2.1	0.8
четвертая	16.0	15.0	1.2	2.4	0.8
пятая	16.7	16.0	1.1	2.3	0.8
шестая	18.6	17.6	1.3	2.7	1.5
седьмая	24.4	15.4	1.5	2.6	1.2
восьмая	21.5	16.1	1.3	2.9	1.2
девятая	21.5	14.9	1.7	2.9	1.3
десятая (с наибольшими денежными доходами)	31.9	29.6	2.5	4.5	1.8
2009 г.					
Домашние хозяйства по 10-процентным группам населения:					
первая (с наименьшими денежными доходами)	13.8	14.6	1.1	2.1	0.8
вторая	16.6	17.3	1.4	2.5	0.8
третья	18.0	17.6	1.4	2.5	0.8
четвертая	19.7	17.8	1.7	2.5	0.8
пятая	19.8	17.5	1.8	2.8	0.9
шестая	23.5	16.4	1.9	3.1	1.2
седьмая	21.1	14.4	1.9	3.3	1.2
восьмая	22.9	12.4	2.2	3.7	1.3
девятая	22.7	16.7	2.2	3.7	1.3
десятая (с наибольшими денежными доходами)	27.9	19.2	2.7	4.2	1.6

	Продолжение				
	Молоко и молочные продукты	Яйца, шт.	Рыба и рыбопро- дукты	Сахар и кондитер- ские изде- лия	Масло рас- тительное и другие жиры
2010 г.					
Домашние хозяйства по 10–процентным группам населения:					
первая (с наименьшими денежными доходами)	13.9	14.0	1.1	2.1	0.6
вторая	16.0	14.8	1.3	2.2	0.7
третья	17.8	16.0	1.6	2.3	0.7
четвертая	19.8	17.7	1.8	2.5	0.9
пятая	18.3	16.3	1.8	2.6	0.8
шестая	18.7	14.6	1.9	2.5	0.8
седьмая	21.4	17.4	2.0	2.6	0.8
восьмая	20.1	15.6	2.0	3.0	0.9
девятая	24.9	19.0	2.7	3.3	1.1
десятая (с наибольшими денежными доходами)	20.5	16.7	2.2	3.0	0.8
2011 г.					
Домашние хозяйства по 10–процентным группам населения:					
первая (с наименьшими денежными доходами)	14.0	14.9	1.2	2.1	0.6
вторая	18.3	17.2	1.6	2.4	0.8
третья	20.6	19.2	1.6	2.4	0.8
четвертая	20.7	19.5	1.9	2.6	0.8
пятая	22.5	17.5	1.7	2.7	0.8
шестая	20.0	18.9	2.0	2.8	0.8
седьмая	22.0	16.5	1.7	2.7	0.7
восьмая	25.9	16.8	2.4	3.1	0.9
девятая	22.5	18.4	2.4	3.3	0.9
десятая (с наибольшими денежными доходами)	23.0	17.7	2.8	3.7	1.1
2012 г.					
Домашние хозяйства по 10–процентным группам населения:					
первая (с наименьшими денежными доходами)	15.4	14.9	1.2	2.1	0.7
вторая	19.7	17.8	1.6	2.5	0.8
третья	22.2	17.0	1.9	2.5	0.9
четвертая	25.1	17.8	1.7	2.7	0.9
пятая	23.6	17.5	1.9	3.0	0.8
шестая	23.0	17.4	2.0	2.9	0.8
седьмая	20.7	19.2	1.9	2.9	0.9
восьмая	19.9	16.5	1.9	2.9	0.8
девятая	28.7	20.4	2.2	3.6	1.0
десятая (с наибольшими денежными доходами)	22.8	19.9	2.4	3.2	1.1

	Продолжение				
	Молоко и молочные продукты	Яйца, шт.	Рыба и рыбопро- дукты	Сахар и кондитер- ские изде- лия	Масло рас- тительное и другие жиры
2013 г.					
Домашние хозяйства по 10–процентным группам населения:					
первая (с наименьшими денежными доходами)	15.0	15.4	1.4	2.1	0.7
вторая	18.9	15.3	1.7	2.3	0.8
третья	21.2	16.0	1.8	2.6	0.8
четвертая	20.9	15.7	1.8	2.8	0.9
пятая	23.0	17.0	2.0	2.9	0.9
шестая	22.4	16.7	2.1	3.1	0.8
седьмая	22.8	16.7	1.8	3.4	0.9
восьмая	26.6	17.2	2.2	3.4	0.9
девятая	22.6	18.2	2.0	3.1	1.0
десятая (с наибольшими денежными доходами)	27.7	20.8	2.6	3.4	1.0
2014 г.					
Домашние хозяйства по 10–процентным группам населения:					
первая (с наименьшими денежными доходами)	13.7	13.2	1.3	2.1	0.7
вторая	18.0	15.2	1.7	2.3	0.8
третья	19.2	15.2	1.7	2.8	0.8
четвертая	19.9	16.8	1.7	2.8	0.8
пятая	21.1	18.1	2.1	3.3	0.8
шестая	18.9	16.1	1.9	3.1	0.8
седьмая	20.5	16.0	1.8	3.4	0.8
восьмая	22.4	17.7	2.3	3.6	0.9
девятая	22.8	21.4	2.1	3.4	1.0
десятая (с наибольшими денежными доходами)	26.7	19.3	2.5	3.2	0.8
2015 г.					
Домашние хозяйства по 10–процентным группам населения:					
первая (с наименьшими денежными доходами)	14.8	12.8	1.3	2.1	0.7
вторая	17.6	14.0	1.4	2.4	0.8
третья	19.1	15.6	1.7	2.7	0.8
четвертая	20.8	14.7	1.8	2.8	0.8
пятая	24.2	17.3	1.9	3.2	0.8
шестая	24.2	21.7	2.1	3.7	0.9
седьмая	22.0	18.7	2.0	3.2	0.9
восьмая	23.2	18.3	2.2	3.8	1.0
девятая	27.2	22.2	2.4	3.8	1.0
десятая (с наибольшими денежными доходами)	28.5	21.3	2.8	3.8	1.0

**СОСТАВ ПИЩЕВЫХ ВЕЩЕСТВ И КАЛОРИЙНОСТЬ ПОТРЕБЛЕННЫХ
ПРОДУКТОВ ПИТАНИЯ В ДОМАШНИХ ХОЗЯЙСТВАХ**
(в среднем на потребителя в сутки)

	2005	2009	2010	2011	2012	2013	2014	2015
Все домашние хозяйства								
Состав пищевых веществ и калорийность суточного рациона								
белки, г	67	76	70	72	74	73	74	78
жиры, г	104	110	97	103	107	103	105	109
углеводы, г	384	392	334	339	344	345	349	358
энергетическая ценность, ккал в сутки	2746	2871	2504	2581	2643	2611	2651	2732
в том числе в продуктах животного происхождения, в процентах от общей калорийности суточного рациона	26.7	27.6	31.0	31.9	32.7	31.9	32.3	32.8
Домашние хозяйства в городской местности								
Состав пищевых веществ и калорийность суточного рациона								
белки, г	63	77	69	69	74	72	73	76
жиры, г	99	112	95	100	107	103	105	108
углеводы, г	325	384	310	319	328	324	326	332
энергетическая ценность, ккал в сутки	2452	2866	2385	2459	2581	2519	2551	2611
в том числе в продуктах животного происхождения, в процентах от общей калорийности суточного рациона	27.6	28.4	33.4	32.8	34.1	34.3	35.0	35.2
Домашние хозяйства в сельской местности								
Состав пищевых веществ и калорийность суточного рациона								
белки, г	74	73	71	77	75	75	76	80
жиры, г	111	107	102	109	106	104	106	111
углеводы, г	479	405	379	378	373	385	392	408
энергетическая ценность, ккал в сутки	3222	2880	2722	2805	2758	2785	2836	2962
в том числе в продуктах животного происхождения в процентах, от общей калорийности суточного рациона	25.6	26.2	27.1	30.3	30.4	27.9	27.9	28.8

ЖИЛИЩНЫЕ УСЛОВИЯ НАСЕЛЕНИЯ

ОСНОВНЫЕ ПОКАЗАТЕЛИ ЖИЛИЩНЫХ УСЛОВИЙ НАСЕЛЕНИЯ
(на конец года)

	2005	2009	2010	2011	2012	2013	2014	2015
Общая площадь жилых помещений, приходящая в среднем на одного жителя – всего, м ²	23.2	25.7	26.5	27.0	27.4	27.8	28.3	28.7
из нее:								
в городской местности	21.0	23.5	24.1	24.4	24.6	25.1	25.5	25.9
в сельской местности	26.9	29.8	31.2	32.1	33.0	33.4	34.0	34.6
Число квартир – всего, тыс	516.4	531.8	540.0	545.5	550.5	556.9	564.5	572.3
однокомнатных	114.0	142.5	145.1	147.8	150.1	153.0	152.6	156.0
двухкомнатных	205.6	184.8	187.1	188.6	190.0	191.8	196.9	199.7
трехкомнатных	153.7	145.1	148.0	148.8	149.5	150.6	154.0	155.2
четырёхкомнатных и более	43.1	59.4	59.8	60.3	61.0	61.5	60.9	61.4
Средний размер одной квартиры, м ² общей площади жилых помещений	51.5	53.7	54.2	54.4	54.7	54.9	55.1	55.2
однокомнатной	40.8	40.8	41.0	41.1	41.2	41.2	41.0	40.9
двухкомнатной	47.0	49.2	49.5	49.7	49.9	50.0	50.3	50.5
трехкомнатной	59.1	60.6	61.3	61.6	61.8	62.2	62.5	62.8
четырёхкомнатной и более	73.7	81.9	82.9	83.9	85.0	86.1	86.9	87.8
Удельный вес числа семей, состоявших на учете в качестве нуждающихся в жилых помещениях, в общем числе семей (включая одиноких), процентов	5.8	4.9	5.1	5.0	4.8	4.6	4.7	4.6
Капитально отремонтировано жилых помещений в квартирах за год, тыс. м общей площади ²	6.1	8.6	5.1	8.6	11.4	-	0.8	-
Приватизировано жилых помещений (с начала приватизации):								
всего, единиц	148165	173307	178229	180374	183265	188264	191013	193425
в процентах от общего числа жилых помещений, подлежащих приватизации	61.8	66.4	66.8	65.9	66.3	67.7	68.2	68.7

**ЖИЛИЩНЫЙ ФОНД И ЕГО РАСПРЕДЕЛЕНИЕ
ПО ФОРМАМ СОБСТВЕННОСТИ**
(на конец года; общая площадь жилых помещений; тысяч квадратных метров)

	2005	2009	2010	2011	2012	2013	2014	2015
Жилищный фонд – всего	27345.0	29183.0	29856.1	30287.1	30688.0	31153.4	31658.4	32184.6
в том числе:								
частный	22503.7	25210.3	26073.9	26626.3	27116.3	27883.2	28559.8	29318.3
из него в собственности								
граждан	20518.8	22824.1	23440.4	23838.1	24283.0	25055.2	25747.8	26497.0
государственный	483.0	226.5	236.9	257.0	253.0	227.1	225.7	212.1
муниципальный	4358.3	3746.2	3545.3	3403.8	3318.7	3043.1	2872.9	2654.2
Городской жилищный фонд – всего	15499.1	17247.0	17697.9	18010.0	18293.5	18652.6	19072.2	19513.9
в том числе:								
частный	11266.9	13929.0	14539.3	14916.0	15273.7	15863.9	16312.2	16918.6
из него в собственности								
граждан	9766.4	11658.1	12010.4	12218.4	12534.2	13113.5	13547.6	14147.5
государственный	202.0	90.9	98.6	105.6	110.4	121.4	145.1	141.3
муниципальный	4030.2	3227.1	3060.0	2988.4	2909.4	2667.3	2614.9	2454.0
Сельский жилищный фонд – всего	11845.9	11936.0	12158.2	12277.1	12394.5	12500.8	12586.2	12670.7
в том числе:								
частный	11236.8	11281.3	11534.6	11710.3	11842.6	12019.3	12247.6	12399.7
из него в собственности								
граждан	10752.4	11166.0	11430.0	11619.7	11748.8	11941.7	12200.2	12349.5
государственный	281.0	135.6	138.3	151.4	142.6	105.7	80.6	70.8
муниципальный	328.1	519.1	485.3	415.4	409.3	375.8	258.0	200.2

БЛАГОУСТРОЙСТВО ЖИЛИЩНОГО ФОНДА
(на конец года; в процентах)

Годы	Удельный вес общей площади, оборудованной						
	водопроводом	водоотведением (канализацией)	отоплением	горячим водоснабжением	ваннами (душем)	газом (сетевым, сжиженным)	напольными электрическими плитами
	Весь жилищный фонд						
2005	63.9	61.5	69.6	51.2	56.6	90.9	5.5
2009	62.5	61.7	74.6	50.7	55.9	82.7	5.7
2010	63.3	62.7	75.2	51.5	56.7	82.1	6.3
2011	64.0	63.3	76.2	52.0	56.9	82.0	6.7
2012	64.6	63.8	76.5	53.7	57.3	81.7	7.0
2013	65.1	64.3	76.9	54.2	57.9	81.5	7.4
2014	71.8	69.7	81.1	62.5	63.6	83.7	8.1
2015	74.9	72.5	85.1	65.3	66.2	85.3	8.9
	Городской жилищный фонд						
2005	89.1	88.2	91.9	79.0	82.7	89.6	8.4
2009	87.6	87.2	92.8	76.1	81.7	87.0	8.8
2010	87.5	87.2	92.6	76.1	81.8	85.8	9.7
2011	87.8	87.5	92.8	76.5	81.7	85.2	10.4
2012	88.2	87.7	92.8	78.8	82.1	84.6	10.9
2013	88.5	87.9	92.9	79.1	82.4	84.1	11.6
2014	89.9	89.3	94.0	82.2	84.1	84.9	12.7
2015	91.3	90.4	95.6	83.7	85.3	84.0	13.9
	Сельский жилищный фонд						
2005	31.1	26.5	40.4	14.9	22.5	92.5	1.6
2009	26.2	25.0	48.4	14.1	18.6	76.5	1.3
2010	28.1	27.0	49.8	15.7	20.2	76.7	1.3
2011	29.0	27.7	52.0	16.1	20.5	77.3	1.2
2012	29.7	28.5	52.5	16.6	20.9	77.3	1.2
2013	30.3	29.0	52.9	17.0	21.5	77.7	1.2
2014	44.3	39.9	61.6	32.6	32.5	81.9	1.2
2015	49.6	44.9	68.8	36.9	36.9	87.3	1.2

БЛАГОУСТРОЙСТВО НАСЕЛЕННЫХ ПУНКТОВ
 (на конец года)

Годы	Число населенных пунктов, имеющих					
	водопровод			водоотведение (канализацию)		
	городов	поселков городского типа	сельских населенных пунктов	городов	поселков городского типа	сельских населенных пунктов
2005	10	22	1727	10	16	40
2009	10	22	1786	10	16	42
2010	10	22	1772	10	16	42
2011	10	22	1776	10	16	42
2012	10	22	1779	10	16	42
2013	10	22	1735	10	16	44
2014	10	22	1735	10	16	44
2015	10	22	1770	10	16	44

РАЗВИТИЕ ИНФРАСТРУКТУРЫ СЕЛЬСКОЙ МЕСТНОСТИ

	2005	2009	2010	2011	2012	2013	2014	2015
Ввод в действие в сельской местности:								
водопроводных сетей, км	2.3	33.9	87.6	59.7	83.2	76.7	128.6	74.8
газовых сетей, км	560.3	1151.1	578.4	794.6	708.0	514.2	452.8	259.0
АТС, тыс. номеров	-	0.1	0.8	0.3	0.1	2.6	-	-
линий электропередачи для электрификации сельского хозяйства, км:								
напряжением 0.4 кВ	178.2	66.1	63.3	82.7	91.7	143.3	140.0	148.8
напряжением 6-20 кВ	68.5	54.1	115.1	201.1	120.9	200.2	96.5	32.1
Удельный вес сельских населенных пунктов, не имеющих связи по дорогам с твердым покрытием с сетью путей сообщения общего пользования, в общем числе сельских населенных пунктов, процентов	48.3	38.8	38.2	33.2	31.9	29.1	28.3	28.0
Число сельских телефонных станций операторов связи (на конец года) ¹⁾	499	468	465	450	445	439	444	448
Число почтовых ящиков на 10 000 человек населения (на конец года)	53.7	29.1	23.6	24.0	24.4	22.2	22.4	22.7

¹⁾ Без учреждений операторов, имеющих выход на данного оператора.

ПРЕДОСТАВЛЕНИЕ ГРАЖДАНАМ ЖИЛЫХ ПОМЕЩЕНИЙ

	2005	2009	2010	2011	2012	2013	2014	2015
Число семей (включая одиноких), получивших жилые помещения и улучшивших жилищные условия за год	620	556	2199	1612	1913	1271	1216	811
в процентах от числа семей, состоявших на учете в качестве нуждающихся в жилых помещениях на начало года	1.1	2.6	10.3	7.4	8.7	6.0	5.9	3.9
Число семей (включая одиноких), состоявших на учете в качестве нуждающихся в жилых помещениях (на конец года)	25893	21441	21929	21946	21102	20453	20799	20399
в процентах от общего числа семей (включая одиноких)	5.8	4.9	5.1	5.0	4.8	4.6	4.7	4.6

**ПРЕДОСТАВЛЕНИЕ ГРАЖДАНАМ СУБСИДИЙ
НА ОПЛАТУ ЖИЛОГО ПОМЕЩЕНИЯ И КОММУНАЛЬНЫХ УСЛУГ**

	2005	2009	2010	2011	2012	2013	2014	2015
Получали субсидии в отчетном году, тыс. семей	56.6	37.4	31.8	28.0	26.5	24.2	23.8	20.0
Удельный вес семей, пользующихся субсидиями, в общем числе семей, процентов	12.4	8.6	7.3	6.5	6.0	5.5	5.4	4.5
Сумма начисленных субсидий, млн. руб.	260.3	156.1	171.5	195.4	186.7	186.6	188.5	143.9
Среднемесячный размер субсидий на семью, руб.	383	348	449	581	588	643	661	599

**ПРЕДОСТАВЛЕНИЕ ГРАЖДАНАМ СОЦИАЛЬНОЙ ПОДДЕРЖКИ
ПО ОПЛАТЕ ЖИЛОГО ПОМЕЩЕНИЯ И КОММУНАЛЬНЫХ УСЛУГ**

	2005	2009	2010	2011	2012	2013	2014	2015
Численность граждан, пользующихся социальной поддержкой, тыс. человек	371.6	434.5	400.7	394.6	437.2	424.6	415.6	422.0
Объем средств, затраченных на предоставление гражданам социальной поддержки, млн. руб.	469.0	942.5	1445.7	1505.2	1158.9	1458.5	1577.3	1738.1
Среднемесячный размер социальной поддержки на одного пользователя, руб.	105	181	301	318	221	286	316	343
Удельный вес граждан, пользующихся социальной поддержкой, в общей численности населения, процентов	31.3	38.1	35.5	35.1	39.0	37.9	37.2	37.7

ПРИВАТИЗАЦИЯ ЖИЛИЩНОГО ФОНДА

	2005	2009	2010	2011	2012	2013	2014	2015
Число приватизированных жилых помещений	12992	7560	4922	2145	2891	4999	2749	2412
из них:								
число приватизированных квартир	11813	6856	3785	1603	2750	4684	2186	1936
число приватизированных комнат в коммунальных квартирах	1168	663	1125	535	140	306	546	472
Общая площадь приватизированных жилых помещений, тыс. м ²	622.2	371.8	230.6	88.2	113.3	231.4	120.4	106.6
из них:								
общая площадь приватизированных квартир	596.3	357.2	212.4	79.3	110.7	225.6	109.6	98.0
общая площадь приватизированных комнат в коммунальных квартирах	25.0	11.3	17.3	8.3	2.4	5.0	9.5	8.2
Удельный вес приватизированных жилых помещений в общем числе жилых помещений, подлежащих приватизации, процентов	12.4	7.9	5.3	2.2	3.0	5.3	3.0	2.7

ПРАВОНАРУШЕНИЯ

В разделе приведены данные УМВД России по Курской области и Управления Судебного департамента в Курской области.

ЧИСЛО ЗАРЕГИСТРИРОВАННЫХ ПРЕСТУПЛЕНИЙ ПО ВИДАМ

	2005	2009	2010	2011	2012	2013	2014	2015
Зарегистрировано преступлений	26198	20485	18315	16904	15091	13205	13249	14224
из них:								
убийство и покушение на убийство	167	101	73	77	70	67	67	69
умышленное причинение								
тяжкого либо средней тяжести								
вреда здоровью	306	229	234	214	208	212	162	161
изнасилование и покушение								
на изнасилование	80	55	32	42	33	28	29	26
грабеж	1809	847	735	556	443	337	362	296
разбой	183	113	121	86	57	57	46	61
кража	12821	9568	8970	8312	7085	5642	5377	5756
преступления, связанные с незаконным								
оборотом наркотиков	853	1010	1023	993	992	1013	1166	1114
нарушение правил дорожного движения								
и эксплуатации транспортных средств	271	273	257	282	290	254	264	244

СОСТАВ ЛИЦ, СОВЕРШИВШИХ ПРЕСТУПЛЕНИЯ
(человек)

	2005	2009	2010	2011	2012	2013	2014	2015
Выявлено лиц, совершивших								
преступления	10272	9298	8287	7664	8032	7907	7780	8093
в том числе:								
по полу:								
мужчины	8776	7425	6875	6430	6740	6621	6541	6808
женщины	1496	1873	1412	1234	1292	1286	1239	1285
по возрасту во время совершения								
преступления, лет:								
14-15	339	172	151	136	118	129	110	88
16-17	802	435	368	335	335	339	274	216
18-24	2526	2047	1815	1677	1679	1636	1445	1426
25-29	1578	1512	1448	1308	1465	1354	1302	1381

	Продолжение							
	2005	2009	2010	2011	2012	2013	2014	2015
30-49	4046	3941	3449	3245	3411	3418	3581	3821
50 и старше	981	1191	1056	963	1024	1031	1068	1161
по занятию на момент совершения преступления:								
рабочие	1866	1537	1279	1050	1168	1339	1322	1448
служащие	322	239	230	125	137	103	85	89
учащиеся, студенты	911	623	540	377	400	416	390	340
лица без постоянного источника дохода	5979	5827	5444	5206	5368	5444	5496	5628

**ЧИСЛЕННОСТЬ ОСУЖДЕННЫХ ПО ПРИГОВОРАМ СУДОВ, ВСТУПИВШИМ
В ЗАКОННУЮ СИЛУ, ПО ОТДЕЛЬНЫМ ВИДАМ ПРЕСТУПЛЕНИЙ**
(человек)

	2005	2009	2010	2011	2012	2013	2014	2015
Осуждено – всего	7027	6662	6486	5717	5510	6437	6281	6269
из них за преступления:								
убийство	111	61	58	50	43	48	50	41
умышленное причинение тяжкого либо средней тяжести вреда здоровью	424	316	349	300	309	348	352	273
изнасилование	63	43	44	21	25	18	22	18
разбой	129	112	116	83	77	69	59	33
грабеж	538	406	435	324	301	297	265	241
кража	2899	2107	2084	1851	1825	2206	2050	2019
незаконные действия и нарушение правил обращения с наркотическими веществами и психотропными средствами	465	524	602	594	609	739	703	653
нарушение правил дорожного движения и эксплуатации транспортных средств	114	144	116	156	153	184	116	260

СОСТАВ ОСУЖДЕННЫХ
(в процентах)

	2005	2009	2010	2011	2012	2013	2014	2015
Осуждено – всего	100	100	100	100	100	100	100	100
из них в возрасте, лет:								
14-17	9.5	6.0	5.0	4.4	4.2	3.5	2.6	2.0
18-24	25.2	24.5	24.4	23.3	22.4	23.1	20.4	18.2
25-29	15.5	16.2	17.4	17.7	18.3	18.2	17.8	18.3
30-49	42.0	43.2	43.2	44.1	45.4	44.2	47.3	49.7
50 и старше	7.8	10.1	10.0	10.5	9.7	11.0	11.9	11.7
Из общего числа осужденных:								
женщины	13.3	18.2	16.1	16.2	15.2	14.2	14.3	14.3
трудоспособные лица, без определенных занятий	57.4	62.7	66.2	67.4	68.5	67.2	69.0	69.8

**РАСПРЕДЕЛЕНИЕ ОСУЖДЕННЫХ
ПО ОСНОВНЫМ МЕРАМ НАКАЗАНИЯ, НАЗНАЧЕННЫМ СУДАМИ**
(в процентах)

	2005	2009	2010	2011	2012	2013	2014	2015
Осуждено – всего	100	100	100	100	100	100	100	100
в том числе по мерам наказания:								
лишение свободы	35.3	27.1	29.7	26.4	26.7	26.3	27.3	29.1
исправительные работы без лишения свободы	6.6	8.7	7.4	9.9	15.7	19.2	16.3	14.9
условное осуждение к лишению свободы и иным мерам	50.3	50.8	48.8	49.3	44.3	38.0	41.7	42.1
штраф	7.8	13.4	14.1	14.4	13.3	16.5	14.7	13.9

**ЧИСЛЕННОСТЬ ОСУЖДЕННЫХ В ВОЗРАСТЕ ДО 30 ЛЕТ,
ПО ОТДЕЛЬНЫМ ВИДАМ ПРЕСТУПЛЕНИЙ**
(человек)

	2005	2009	2010	2011	2012	2013	2014	2015
Осуждено – всего	3451	3108	2988	2612	2435	2838	2393	2388
из них за преступления:								
убийство	51	26	31	19	17	14	16	19
умышленное причинение тяжкого либо средней тяжести вреда здоровью	134	92	77	84	64	95	72	104
изнасилование	52	17	21	14	21	14	13	6
разбой	98	90	82	69	54	40	35	21
грабеж	396	303	325	222	217	197	136	131
кража	1543	1128	1096	978	950	1107	916	931
незаконные действия и нарушение правил обращения с наркотическими веществами и психотропными средствами	242	308	351	334	332	390	322	320
нарушение правил дорожного движения и эксплуатации транспортных средств	53	66	50	76	70	81	46	40

МЕТОДОЛОГИЧЕСКИЕ ПОЯСНЕНИЯ

Денежные доходы населения включают доходы лиц, занятых предпринимательской деятельностью, выплаченную заработную плату наемных работников (начисленную, скорректированную на изменение просроченной задолженности), пенсии, пособия, стипендии и другие социальные трансферты, доходы от собственности в виде процентов по вкладам, ценным бумагам, дивидендов и другие доходы.

Среднедушевые денежные доходы (в месяц) исчисляются делением годового объема денежных доходов на 12 и на среднегодовую численность населения.

Реальные денежные доходы – относительный показатель, исчисленный путем деления индекса номинального размера (т. е. фактически сложившегося в отчетном периоде) денежных доходов населения на индекс потребительских цен за соответствующий временной период.

Среднемесячная номинальная начисленная заработная плата исчисляется делением фонда начисленной заработной платы работников на среднесписочную численность работников и на количество месяцев в периоде. Пособия, получаемые работниками из государственных социальных внебюджетных фондов, не включаются в фонд заработной платы и среднемесячную заработную плату.

Средний размер назначенных месячных пенсий определяется делением общей суммы назначенных месячных пенсий на численность пенсионеров, состоящих на учете в системе Пенсионного фонда Российской Федерации.

Реальный размер назначенных месячных пенсий – относительный показатель, исчисленный путем деления индекса номинального размера (т.е. фактически сложившегося в отчетном периоде) назначенных месячных пенсий на индекс потребительских цен за соответствующий временной период.

Величина прожиточного минимума в соответствии с Федеральным законом от 24 октября 1997 г. №134-ФЗ "О прожиточном минимуме в Российской Федерации" представляет собой стоимостную оценку потребительской корзины, а также обязательные платежи и сборы.

Потребительская корзина включает минимальные наборы продуктов питания, непродовольственных товаров и услуг, необходимых для сохранения здоровья человека и обеспечения его жизнедеятельности и устанавливается федеральным законом – в целом по Российской Федерации, законодательными (представительными) органами субъектов Российской Федерации в субъектах Российской Федерации.

Величина прожиточного минимума определяется ежеквартально в среднем на душу населения, а также для трех социально-демографических групп населения (трудоспособное население, пенсионеры, дети) и устанавливается: в целом по Российской Федерации – Правительством Российской Федерации и по субъектам Российской Федерации – органами исполнительной власти субъектов Российской Федерации.

Численность населения с денежными доходами ниже величины прожиточного минимума определяется на основе данных о распределении населения по величине среднедушевых денежных доходов и является результатом их соизмерения с величиной прожиточного минимума.

Распределение населения по величине среднедушевых денежных доходов характеризует дифференциацию населения по уровню материального достатка и представляет собой показатели численности (или долей) постоянного населения, сгруппированные в заданных интервалах по уровню среднедушевых денежных доходов. Ряды распределения строятся с применением метода имитационного моделирования в

соответствии с методикой, утвержденной постановлением Госкомстата России от 16 июля 1996 г. № 61 по согласованию с рядом заинтересованных министерств и ведомств, путем преобразования эмпирического распределения, полученного на основе данных выборочного обследования бюджетов домашних хозяйств, в ряд распределения, соответствующий значению группировочного признака в генеральной совокупности (среднедушевому денежному доходу, полученному по данным баланса денежных доходов и расходов населения).

Покупательная способность денежных доходов населения отражает потенциальные возможности населения по приобретению товаров и услуг и выражается через товарный эквивалент среднедушевых денежных доходов населения.

Выборочное обследование бюджетов домашних хозяйств является методом государственного статистического наблюдения за уровнем жизни населения. Обследование бюджетов домашних хозяйств проводится ежеквартально по выборочному методу и охватывает в области 495 хозяйств.

Обследование основывается на непосредственном опросе (интервьюировании) членов домашних хозяйств и дневниковых записях о произведенных расходах, которые ведутся членами обследуемых домашних хозяйств.

Генеральную совокупность при отборе составляют все типы домашних хозяйств за исключением коллективных домашних хозяйств (лиц, долговременно находящихся в больницах, домах-интернатах для престарелых, школах-интернатах и др. институциональных заведениях, монастырях, религиозных общинах и прочих коллективных жилых помещениях).

Жилищный фонд – совокупность всех жилых помещений, находящихся на территории Российской Федерации.

Жилым помещением признается изолированное помещение, которое является недвижимым имуществом и пригодно для постоянного проживания граждан (отвечает установленным санитарным и техническим правилам и нормам, иным требованиям законодательства).

Общая площадь жилого помещения состоит из суммы площади всех частей такого помещения, включая площадь помещений вспомогательного использования, предназначенных для удовлетворения гражданами бытовых и иных нужд, связанных с их проживанием в жилом помещении, за исключением балконов, лоджий, веранд и террас.

Образование

Раздел 8

<i>Дошкольное образование</i>	<i>107</i>
<i>Общее образование</i>	<i>108</i>
<i>Среднее профессиональное образование по программам подготовки специалистов среднего звена и высшее образование</i>	<i>112</i>
<i>Методологические пояснения</i>	<i>114</i>

Образование – важнейшая социальная отрасль, обеспечивающая потребности человека в получении знаний, в которой сосредоточены значительные трудовые, материальные и финансовые ресурсы. В системе образования нашего региона, как и всей страны, продолжают значительные перемены, направленные на совершенствование образовательного процесса, оптимизацию структуры образовательных организаций, воспитание подрастающего поколения, подготовку грамотных кадров и в целом на повышение качества образовательных услуг.

Существующая сеть образовательных организаций в Курском регионе позволяет удовлетворить потребности жителей области в образовательных услугах, тем не менее в сфере образования продолжают системные изменения, направленные на повышение качества образовательных услуг в рамках приоритетного национального проекта «Образование», областных и ведомственных целевых программ.

Сеть образовательных организаций Курской области на конец 2015 г. включала:

- 291 (в 2014 г. – 266) дошкольных образовательных организаций с числом воспитанников 41.5 тыс. человек (в 2014 г. 38.3 тыс. человек);
- 539 (в 2014 г. – 545) дневных государственных и муниципальных общеобразовательных организаций, в которых обучается 107.6 тыс. учащихся (в 2014 г. 106.0 тыс. учащихся);
- 9 (в 2014 г. – 9) вечерних государственных и муниципальных общеобразовательных организаций, где обучается 1118 человек (в 2014 г. 1173 человека);
- 24 (в 2014 г. – 26) государственные профессиональные образовательные организации, осуществляющие подготовку специалистов среднего звена, в которых обучается 16.9 тыс. студентов (в 2014 г. – 16.0);
- 5 государственных организаций высшего образования с контингентом 38.3 тыс. студентов (в 2014 г. – 39.6);
- 2 негосударственные профессиональные образовательные организации, осуществляющие подготовку специалистов среднего звена, в которых обучается 1.3 тыс. студентов;
- 5 негосударственных организаций высшего образования, где обучается 16.3 тыс. студентов (в 2014 г. – 16.1).

Широкое развитие в области приобрела система дополнительного образования детей, стабильно функционирующая на протяжении ряда лет. В 2015 г. в области работало 62 организации дополнительного образования, где занималось 63.6 тыс. детей и подростков, 48 детских музыкальных, художественных школ и школ искусств, где обучалось 14.7 тыс. человек и 45 детско-юношеских спортивных школ, где занималось 19.8 тыс. человек.

Одним из главных факторов, влияющих на качество образования, является образовательный уровень педагогических кадров, их профессионализм, знания и опыт. Качественный состав педагогов в общеобразовательных организациях с каждым годом улучшается: в 2015 г. высшее образование имели 67.7% всех учителей, среднее педагогическое образование – 19.5%.

ДОШКОЛЬНОЕ ОБРАЗОВАНИЕ
ДОШКОЛЬНЫЕ ОБРАЗОВАТЕЛЬНЫЕ ОРГАНИЗАЦИИ¹⁾
(на конец года)

	2005	2009	2010	2011	2012	2013	2014	2015
Число дошкольных образовательных организаций – всего ²⁾	232	238	239	241	242	249	266	291
в том числе:								
в городской местности	151	156	156	163	162	163	172	180
в сельской местности	81	82	83	78	80	86	94	111
Численность воспитанников в дошкольных образовательных организациях – всего, человек	26321	28799	29859	31517	33517	35345	38300	41520
в том числе:								
в городской местности	23492	25501	26484	28178	29762	31335	33822	36388
в сельской местности	2829	3298	3375	3339	3755	4010	4478	5132
Доля воспитанников в возрасте 1-6 лет, получающих дошкольную образовательную услугу и (или) услугу по их содержанию в общей численности населения								
в возрасте 1-6 лет, процентов	44.1	45.5	46.1	47.8	48.3	48.4	51.1	55.4
в том числе:								
в городской местности	61.2	60.1	61.6	63.2	66.7	66.5	67.1	72.2
в сельской местности	13.1	15.8	15.9	15.7	17.6	18.0	18.3	21.0
Численность воспитанников, приходящихся на 100 мест в дошкольных образовательных организациях, человек	106	107	109	112	114	114	117	117
в том числе:								
в городской местности	116	114	115	117	119	119	123	123
в сельской местности	64	75	77	82	86	87	88	88

¹⁾ Включая организации, находящиеся на капитальном ремонте.

²⁾ С 2009 г. – включая обособленные структурные подразделения (филиалы) дошкольных образовательных и общеобразовательных организаций, образовательные организации для детей дошкольного и младшего школьного возраста и организации, находящиеся на капитальном ремонте.

ЧИСЛЕННОСТЬ ПЕДАГОГИЧЕСКИХ РАБОТНИКОВ
ДОШКОЛЬНЫХ ОБРАЗОВАТЕЛЬНЫХ ОРГАНИЗАЦИЙ в 2015 г.

	Численность педагогических работников, человек	из них имеют образование, процентов			
		высшее	из них педагогическое	среднее профессиональное	из них педагогическое
Педагогические работники – всего	4564	51.4	46.7	46.9	44.8
из них:					
воспитатели	3441	44.3	39.6	53.6	51.6
старшие воспитатели	75	89.3	89.3	10.7	10.7
музыкальные руководители	281	43.1	36.3	56.2	49.8
инструкторы по физической культуре	157	52.2	46.5	46.5	45.9
учителя – логопеды	274	98.9	95.3	0.7	0.7
учителя – дефектологи	15	100.0	100.0	-	-
педагоги – психологи	138	95.7	89.9	3.6	3.6
социальные педагоги	12	100.0	100.0	-	-
педагоги – организаторы	1	100.0	100.0	-	-
педагоги дополнительного образования	164	70.7	67.1	29.3	26.8
другие педагогические работники	6	66.7	66.7	16.7	16.7

ОБЩЕЕ ОБРАЗОВАНИЕ¹⁾
ГОСУДАРСТВЕННЫЕ И МУНИЦИПАЛЬНЫЕ
ОБЩЕОБРАЗОВАТЕЛЬНЫЕ ОРГАНИЗАЦИИ (БЕЗ ВЕЧЕРНИХ (СМЕННЫХ))
(на начало учебного года)

	2005/06	2009/10	2010/11	2011/12	2012/13	2013/14	2014/15	2015/16
Число общеобразовательных организаций ²⁾	875	781	683	629	584	547	545	539
в том числе:								
в городской местности	148	147	146	148	147	144	143	143
в сельской местности	727	634	537	481	437	403	402	396
Численность обучающихся в них, тыс. человек	128.1	106.8	104.9	104.4	104.1	103.4	106.0	107.6
в том числе:								
в городской местности	83.7	72.6	72.5	73.2	74.0	74.4	77.1	79.2
в сельской местности	44.4	34.2	32.4	31.2	30.1	29.0	28.9	28.4
Из общего числа общеобразовательных организаций:								
начальных	157	90	59	40	20	11	9	7
основных	259	240	201	180	160	140	140	136
средних	444	402	375	358	353	349	348	349
для обучающихся с ограниченными возможностями здоровья	15	15	15	15	15	13	14	14
Численность обучающихся в общеобразовательных организациях, тыс. человек:								
начальных	1.7	1.0	0.7	0.6	0.5	0.5	0.3	0.2
основных	9.8	7.2	6.7	6.5	6.0	5.3	5.2	5.1
средних (полных)	112.9	74.3	73.2	70.0	69.9	69.4	71.9	73.7
для обучающихся с ограниченными возможностями здоровья	3.7	3.9	3.9	4.1	4.1	4.3	3.8	3.6
Численность обучающихся по группам классов, тыс. человек ³⁾ :								
в 1–4 классах	42.2	39.4	39.9	40.3	40.8	40.9	42.3	44.8
в 5–9 классах	62.9	51.6	49.3	48.4	47.9	47.6	47.8	49.5
в 10–11 (12) классах	19.3	11.7	11.6	11.5	11.1	10.4	9.9	9.5
Численность учителей, тыс. человек ⁴⁾	16.6	14.6	13.8	13.8	13.6	13.0	13.4	13.4

¹⁾ С 2010/2011 учебного года – по данным Минобрнауки России.

²⁾ С 2009/10 учебного года – включая общеобразовательные организации для детей дошкольного и младшего школьного возраста; с углубленным изучением отдельных предметов; гимназии; лицеи; оздоровительные санаторного типа для детей, нуждающихся в длительном лечении; для детей, нуждающихся в психолого-педагогической и медико-социальной помощи.

³⁾ Без обучающихся и воспитанников специальных (коррекционных), санаторных и медико-социальных организаций.

⁴⁾ С 2010/2011 учебного года – без руководящих работников.

В 2015/2016 учебном году по программе 1 класса обучалось 1747 детей шестилетнего и 144 – пятилетнего возраста.

ГИМНАЗИИ И ЛИЦЕИ
(из общего числа дневных общеобразовательных организаций,
на начало учебного года)

	2005/06	2009/10	2010/11	2011/12	2012/13	2013/14	2014/15	2015/16
Число гимназий	7	6	6	7	8	7	7	7
в них обучающихся, человек	5344	4503	4560	5199	5524	5381	5504	5592
Число лицеев	6	7	7	8	8	8	8	8
в них обучающихся, человек	3492	3831	3843	4884	4908	5041	5248	5461

**СМЕННОСТЬ ЗАНЯТИЙ В ГОСУДАРСТВЕННЫХ И МУНИЦИПАЛЬНЫХ
ОБЩЕОБРАЗОВАТЕЛЬНЫХ ОРГАНИЗАЦИЯХ (БЕЗ ВЕЧЕРНИХ (СМЕННЫХ))¹⁾**
(на начало учебного года)

	2005/06	2009/10	2010/11	2011/12	2012/13	2013/14	2014/15	2015/16
Число общеобразовательных, организаций, ведущих занятия:								
в одну смену	687	637	554	504	479	456	449	462
в процентах от общего числа организаций	79.9	83.2	83.1	82.4	84.5	85.7	84.9	88.5
в две смены	173	129	113	108	88	76	80	61
в процентах от общего числа организаций	20.1	16.8	16.9	17.6	15.5	14.3	15.1	11.7
Численность обучающихся, занимавшихся:								
в первую смену								
тыс. человек	108.2	91.7	89.5	88.7	88.3	87.6	90.1	92.7
в процентах от общей численности обучающихся	87.2	89.1	88.7	88.6	88.6	88.6	88.4	89.5
во вторую смену								
тыс. человек	15.8	11.2	11.4	11.4	11.4	11.2	11.8	11.1
в процентах от общей численности обучающихся	12.8	10.9	11.3	11.4	11.4	11.4	11.6	10.7

¹⁾ Без специальных (коррекционных), санаторных и медико-социальных организаций.

**ЭЛЕКТРОННЫЕ СРЕДСТВА ОБУЧЕНИЯ В ГОСУДАРСТВЕННЫХ
И МУНИЦИПАЛЬНЫХ ОБРАЗОВАТЕЛЬНЫХ ОРГАНИЗАЦИЯХ
(БЕЗ ВЕЧЕРНИХ (СМЕННЫХ))**
(на начало учебного года)

	2011/12	2012/13	2013/14	2014/15	2015/16
Число общеобразовательных организаций, имеющих учебные кабинеты основ информатики и вычислительной техники ¹⁾	556	539	530	540	529
в процентах от общего числа общеобразовательных организаций	79.3	81.4	85.3	88.2	98.1
В них рабочих мест с ЭВМ, единиц	4404	4509	5067	5236	5185
Число персональных компьютеров	7855	8890	12570	14018	14827
из них:					
используемые в учебных целях	6244	6854	9681	11252	12211
в составе локальных вычислительных сетей	3306	3821	4943	5869	6122
имевшие доступ к сети Интернет	3522	4246	5956	6702	7342
Число персональных компьютеров на одну организацию	11	13	20	23	25
Число персональных компьютеров, используемых в учебных целях, на 1000 обучающихся	75	85	122	132	144

¹⁾ Включая филиалы общеобразовательных организаций.

**ТЕХНИЧЕСКОЕ СОСТОЯНИЕ ЗДАНИЙ ГОСУДАРСТВЕННЫХ И МУНИЦИПАЛЬНЫХ
ОБЩЕОБРАЗОВАТЕЛЬНЫХ ОРГАНИЗАЦИЙ (БЕЗ ВЕЧЕРНИХ (СМЕННЫХ))**

(на начало учебного года)

	2011/12	2012/13	2013/14	2014/15	2015/16
Число общеобразовательных организаций:					
требующих капитального ремонта	140	154	134	119	108
в процентах от общего числа общеобразовательных организаций	20.0	23.3	21.6	19.4	17.9
находящихся в аварийном состоянии	4	4	3	3	5
в процентах от общего числа общеобразовательных организаций	0.6	0.6	0.5	0.5	0.8
Численность обучающихся в общеобразовательных организациях:					
требующих капитального ремонта, человек	33037	28652	31091	31152	27145
в процентах от общей численности обучающихся	31.7	27.5	30.1	29.4	25.2
находящихся в аварийном состоянии, человек	807	489	897	383	1403
в процентах от общей численности обучающихся	0.8	0.5	0.9	0.4	1.3

**ГОСУДАРСТВЕННЫЕ И МУНИЦИПАЛЬНЫЕ ВЕЧЕРНИЕ (СМЕННЫЕ)
ОБЩЕОБРАЗОВАТЕЛЬНЫЕ ОРГАНИЗАЦИИ**

(на начало учебного года)

	2005/06	2009/10	2010/11	2011/12	2012/13	2013/14	2014/15	2015/16
Число организаций	14	13	11	10	10	10	9	9
В них обучающихся, человек	1928	1832	1754	1575	1454	1266	1173	1118
в том числе в классах:								
1–9	728	524	503	526	504	442	407	389
10–11 (12)	1200	1308	1251	1049	950	824	766	729
Численность учителей, человек	283	204	100	159	118	86	55	60
Из них имеют основную работу	137	107	70	91	70	73	41	44

**ВЫПУСК ОБУЧАЮЩИХСЯ ГОСУДАРСТВЕННЫМИ И МУНИЦИПАЛЬНЫМИ
ОБЩЕОБРАЗОВАТЕЛЬНЫМИ ОРГАНИЗАЦИЯМИ**

(человек)

	2005	2009	2010	2011	2012	2013	2014	2015
Численность обучающихся, получивших аттестат об основном общем образовании, всего	16085	11456	11345	10701	10350	10041	10106	10150
в том числе по окончании:								
дневных учреждений	15709	11125	10972	10364	9928	9735	9768	9936
вечерних учреждений ¹⁾	376	331	373	337	422	306	338	214
Численность обучающихся, получивших аттестат о среднем (полном) общем образовании, всего	11267	7098	6114	5939	5913	5753	5597	5064
в том числе по окончании:								
дневных учреждений	10692	6691	5733	5606	5660	5452	5275	4914
вечерних учреждений	575	407	381	333	253	301	322	150

¹⁾ Включая окончивших дневные общеобразовательные организации экстерном.

**ЧИСЛЕННОСТЬ УЧИТЕЛЕЙ ГОСУДАРСТВЕННЫХ
И МУНИЦИПАЛЬНЫХ ОБЩЕОБРАЗОВАТЕЛЬНЫХ
ОРГАНИЗАЦИЙ (БЕЗ ВЕЧЕРНИХ (СМЕННЫХ))
ПО УРОВНЮ ОБРАЗОВАНИЯ
(на 20 сентября 2015 г.)**

	Численность учителей (без совместителей), человек	из них имеют образование, процентов				Удельный вес женщин в общей численности учителей общеобразовательных организаций, процентов
		высшее	среднее профессиональное	начальное профессиональное	среднее (полное) общее	
Всего учителей	10685	67.7	19.5	4.9	7.7	84.9
в том числе:						
образовательных организаций для детей дошкольного и младшего школьного возраста	73	56.2	28.8	4.1	11.0	93.2
образовательных организаций школ–интернатов	9064	68.6	18.6	5.0	7.7	85.0
специальных (коррекционных) образовательных организаций для детей с ограниченными возможностями здоровья	300	66.0	16.7	3.3	13.7	84.0
образовательных организаций для детей-сирот и детей, оставшихся без попечения родителей	854	61.5	30.3	3.4	4.2	84.7
образовательных организаций санаторного типа для детей, нуждающихся в длительном лечении	243	53.9	18.5	12.8	14.8	79.4
организаций для детей, нуждающихся в психолого-педагогической и медико-социальной помощи	103	71.8	5.8	9.7	12.6	81.6
	48	91.7	8.3	-	-	75.0

**ОРГАНИЗАЦИИ ДОПОЛНИТЕЛЬНОГО ОБРАЗОВАНИЯ ДЕТЕЙ
ПО ВИДАМ ОБРАЗОВАТЕЛЬНОЙ ДЕЯТЕЛЬНОСТИ
(на конец года)**

	2005	2009	2010	2011	2012	2013	2014	2015
Организации дополнительного образования ¹⁾ – всего	81	77	72	72	71	67	64	62
в том числе:								
центры внешкольной работы, дома (дворцы) для детей и подростков	48	48	47	46	46	44	41	39
в них:								
число объединений	3985	3913	3700	3658	3916	3737	3598	3689
численность занимавшихся, тыс. человек	50.6	55.6	50.6	50.0	53.7	52.7	52.3	54.9
станции юных техников, натуралистов, туристов	5	3	3	3	3	3	3	3
в них:								
число объединений	254	192	191	179	181	196	192	159
численность занимавшихся, тыс. человек	3.7	2.5	2.5	2.3	2.3	2.5	2.5	2.0
спортивные школы	28	26	22	23	22	20	20	20
в них:								
число объединений	805	638	464	495	407	380	387	344
численность занимавшихся, тыс. человек	18.2	11.8	8.3	8.0	7.6	7.0	6.3	6.7
Детско-юношеские спортивные школы ²⁾	39	45	45	45	44	45	45	45
в них:								
численность занимавшихся, тыс. человек	23.4	22.2	20.0	19.5	19.7	19.9	19.8	19.8
Детские музыкальные, художественные школы и школы искусств ³⁾	47	48	48	48	48	48	48	48
в них численность занимавшихся, тыс. человек	13.8	14.6	14.7	14.7	14.8	14.6	14.6	14.7

¹⁾ По данным комитета образования и науки Курской области.

²⁾ По данным комитета по физической культуре и спорту Курской области.

³⁾ По данным комитета по культуре Курской области.

**СРЕДНЕЕ ПРОФЕССИОНАЛЬНОЕ ОБРАЗОВАНИЕ
ПО ПРОГРАММАМ ПОДГОТОВКИ СПЕЦИАЛИСТОВ СРЕДНЕГО ЗВЕНА
И ВЫСШЕЕ ОБРАЗОВАНИЕ¹⁾**

**ГОСУДАРСТВЕННЫЕ ПРОФЕССИОНАЛЬНЫЕ ОБРАЗОВАТЕЛЬНЫЕ ОРГАНИЗАЦИИ,
ОСУЩЕСТВЛЯЮЩИЕ ПОДГОТОВКУ СПЕЦИАЛИСТОВ СРЕДНЕГО ЗВЕНА
И ОБРАЗОВАТЕЛЬНЫЕ ОРГАНИЗАЦИИ ВЫСШЕГО ОБРАЗОВАНИЯ**
(на начало учебного года)

	2005/06	2009/10	2010/11	2011/12	2012/13	2013/14	2014/15	2015/16
Число профессиональных образовательных организаций ²⁾	29	28	28	28	26	23	26	24
В них студентов – всего, человек ³⁾	20500	17875	17769	17211	15874	14526	16027	16885
в том числе на отделениях:								
очных	15975	14387	13759	14311	13270	12302	13086	13832
очно-заочных (вечерних)	827	836	1399	613	381	534	365	346
заочных	3683	2612	2582	2286	2223	1690	2576	2707
экстернат	15	40	29	1	-	-	-	-
На 10 000 человек населения приходилось студентов	174	158	158	153	142	130	143	151
Число организаций высшего образования ²⁾	5	5	5	5	5	5	5	5
В них студентов – всего, человек ³⁾	42403	47544	45835	45497	42486	42122	39618	38284
в том числе на отделениях:								
очных	23043	21899	20679	20233	19606	19987	19852	19558
очно-заочных (вечерних)	714	747	589	489	388	269	177	153
заочных	18604	24863	24518	24469	22233	21626	19589	18573
экстернат	42	35	49	306	259	240	-	-
На 10 000 человек населения приходилось студентов	360	419	407	406	380	376	355	342

¹⁾ С 2013/2014 учебного года - по данным Минобрнауки России.

²⁾ Без филиалов.

³⁾ Включая филиалы.

**ПРИЕМ НА ОБУЧЕНИЕ ПО ПРОГРАММАМ ПОДГОТОВКИ СПЕЦИАЛИСТОВ СРЕДНЕГО
ЗВЕНА И ПРОГРАММАМ ВЫСШЕГО ОБРАЗОВАНИЯ ПО ФОРМАМ ОБУЧЕНИЯ**
(человек)

	2005	2009	2010	2011	2012	2013	2014	2015
Принято студентов на обучение по программам подготовки специалистов среднего звена – всего ¹⁾	6793	5828	5406	4971	4420	4423	5086	5366
в том числе на отделениях:								
очные	5510	4768	4317	4213	3719	3719	4044	4396
очно-заочные (вечерние)	249	263	393	136	79	148	108	95
заочные	1019	787	696	622	622	556	934	875
экстернат	15	10	-	-	-	-	-	-
Принято студентов на обучение по программам высшего образования – всего ¹⁾	10102	11103	9287	9069	8278	9036	8950	9360
в том числе на отделениях:								
очные	5640	5004	4790	5090	4638	4954	4973	5030
очно-заочные (вечерние)	219	63	8	73	-	2	2	25
заочные	4230	6018	4484	3904	3640	4080	3975	4305
экстернат	13	18	5	2	-	-	-	-

¹⁾ Включая филиалы.

**ВЫПУСК СПЕЦИАЛИСТОВ СРЕДНЕГО ЗВЕНА И СПЕЦИАЛИСТОВ С ВЫСШИМ
ОБРАЗОВАНИЕМ ПО ФОРМАМ ОБУЧЕНИЯ**

	2005	2009	2010	2011	2012	2013	2014	2015
Выпущено специалистов среднего звена – всего, человек ¹⁾	5018	4987	4462	3982	3389	3653	3771	3465
в том числе обучавшихся на отделениях:								
очных	3833	3970	3479	3200	2722	3001	3159	2772
очно-заочных (вечерних)	238	218	329	199	152	117	93	104
заочных	947	774	637	582	515	535	519	589
экстернат	-	25	17	1	-	-	-	-
На 10 000 человек населения выпущено специалистов	42	44	39	35	30	33	34	31
Выпущено специалистов с высшим образованием – всего, человек ¹⁾	5791	8846	8816	10048	9076	9780	10176	10908
в том числе обучавшихся на отделениях:								
очных	3646	5164	4689	4839	4543	4585	4173	5508
очно-заочных (вечерних)	101	142	161	169	107	117	113	162
заочных	2000	3513	3944	5015	4414	5063	5890	5238
экстернат	44	27	22	25	12	15	-	-
На 10 000 человек населения выпущено специалистов	49	78	78	89	81	87	91	97

¹⁾ Включая филиалы.

**ОСНОВНЫЕ ПОКАЗАТЕЛИ
ПО НЕГОСУДАРСТВЕННЫМ ПРОФЕССИОНАЛЬНЫМ ОБРАЗОВАТЕЛЬНЫМ
ОРГАНИЗАЦИЯМ, ОСУЩЕСТВЛЯЮЩИМ ПОДГОТОВКУ СПЕЦИАЛИСТОВ СРЕДНЕГО ЗВЕНА
И ОБРАЗОВАТЕЛЬНЫМ ОРГАНИЗАЦИЯМ ВЫСШЕГО ОБРАЗОВАНИЯ¹⁾**
(на начало учебного года)

	2005/06	2009/10	2010/11	2011/12	2012/13	2013/14	2014/15	2015/16
Образовательные организации, осуществляющие подготовку специалистов среднего звена								
Число организаций ²⁾	3	5	6	5	5	3	2	2
В них студентов, тыс. человек ³⁾	2.9	1.1	2.2	1.5	2.1	1.6	1.4	1.3
Принято студентов на обучение, тыс. человек	0.3	0.3	0.6	0.2	0.5	0.6	0.4	0.4
Выпущено специалистов, тыс. человек ⁴⁾	0.9	0.5	1.0	0.8	0.9	0.6	0.3	0.4
Организации высшего образования								
Число организаций ²⁾	8	7	6	5	5	5	5	5
В них студентов, тыс. человек ³⁾	15.8	25.7	26.4	22.1	21.0	17.9	16.1	16.3
в том числе обучавшихся на отделениях:								
очных	4.0	1.6	1.3	0.8	0.8	0.8	0.8	0.6
очно-заочных (вечерних)	0.1	0.3	0.2	0.2	0.2	0.2	0.1	0.1
заочных	11.7	21.3	22.9	20.0	19.3	16.6	15.2	15.6
экстернат	-	2.5	2.0	1.1	0.7	0.3	-	-
Принято студентов на обучение, тыс. человек	3.4	2.3	6.3	1.2	3.7	3.7	3.0	4.4
Выпущено специалистов, тыс. человек ⁴⁾	2.8	6.4	7.5	5.4	5.2	4.0	4.0	3.4
Численность профессорско-преподавательского персонала – всего, человек ⁵⁾	926	488	353	309	340	334	235	213
в том числе имеют ученую степень:								
доктора наук	82	25	33	29	40	48	26	19
кандидата наук	449	163	198	174	199	192	139	132

¹⁾ С 2013/2014 учебного года по данным Минобрнауки России.

²⁾ Без филиалов.

³⁾ Включая филиалы.

⁴⁾ Соответственно в 2005, 2009, 2010, 2011, 2012, 2013, 2014, 2015 гг.

⁵⁾ С 2009/2010 учебного года - без совместителей.

МЕТОДОЛОГИЧЕСКИЕ ПОЯСНЕНИЯ

Дошкольные образовательные организации – организации, осуществляющие образовательную деятельность по образовательным программам дошкольного образования, присмотр и уход за детьми.

Дошкольное образование может быть получено в:

- дошкольных образовательных организациях;
- общеобразовательных организациях, осуществляющих образовательную деятельность по образовательным программам дошкольного образования, присмотр и уход за детьми;
- организациях высшего образования, осуществляющих образовательную деятельность по образовательным программам дошкольного образования, присмотр и уход за детьми;
- организациях дополнительного образования детей, осуществляющих образовательную деятельность по образовательным программам дошкольного образования, присмотр и уход за детьми;
- иных организациях, осуществляющих образовательную деятельность по образовательным программам дошкольного образования, присмотр и уход за детьми.

В соответствии с Законом Российской Федерации от 29.12.2012 г. № 273-ФЗ «Об образовании в Российской Федерации» установлены следующие уровни образования: основное общее образование (лица, получившие документ об окончании 9-го класса общеобразовательной организации), среднее общее образование (лица, получившие документ об окончании 11, (12)-го класса).

Профессиональное образование может быть получено при наличии соответствующих лицензий:

среднее профессиональное образование по программам подготовки квалифицированных рабочих, служащих – в профессиональных образовательных организациях и образовательных организациях высшего образования, осуществляющих образовательную деятельность по образовательным программам подготовки квалифицированных рабочих, служащих;

среднее профессиональное образование по программам подготовки специалистов среднего звена – в профессиональных образовательных организациях и образовательных организациях высшего образования, осуществляющих образовательную деятельность по образовательным программам подготовки специалистов среднего звена;

высшее – в образовательных организациях высшего образования, к которым относятся: федеральный университет, университет, академия, институт.

В соответствии с Законом Российской Федерации от 29.12.2012 г. № 273-ФЗ «Об образовании в Российской Федерации» «Документ об образовании, выдаваемый лицам, успешно прошедшим государственную итоговую аттестацию, подтверждает получение высшего образования: «высшее образование – бакалавриат (подтверждается дипломом бакалавра); высшее образование – специалитет (подтверждается дипломом специалиста); высшее образование – магистратура (подтверждается дипломом магистра)».

Здравоохранение

Раздел 9

<i>Лечебно-профилактическая помощь населению</i>	<i>117</i>
<i>Заболеваемость населения</i>	<i>123</i>
<i>Методологические пояснения</i>	<i>130</i>

Система здравоохранения характеризует одну из важнейших сторон качества жизни общества – состояние и сохранение здоровья населения.

Развитие системы здравоохранения в Курской области осуществляется в направлении повышения доступности и качества медицинской помощи населению области, укрепления материально – технической базы организаций здравоохранения, повышения качества профессиональной подготовки и переподготовки кадров здравоохранения.

В 2015 г. система здравоохранения Курской области включала 55 больничных и 93 амбулаторно-поликлинических организаций (на 7 больше, чем в 2014 г.). Медицинскую помощь населению оказывали 5.5 тыс. врачей и 13.2 тыс. человек среднего медицинского персонала. Оказание экстренной медицинской помощи в области по-прежнему осуществляли 39 станций (отделений) скорой медицинской помощи, а для оказания медицинской помощи женщинам и детям действовало 98 учреждений, включающих как самостоятельные женские консультации и детские поликлиники, так и врачебные учреждения, имеющие акушерско-гинекологические и детские отделения. В сельской местности функционировало 610 фельдшерско-акушерских пункта (на 11 меньше, чем в 2014 г.).

Плановая мощность амбулаторно-поликлинических организаций возросла до 28.2 тыс. посещений в смену. В расчете на 10 тыс. человек населения плановая мощность в 2015 г. увеличилась с 247.6 до 252.1 посещений в смену. Число больничных коек стационарных больничных учреждений сократилось с 11.6 тыс. в 2014 г. до 11.4 тыс. в 2015 г. и в расчете на 10 тыс. человек населения составило 102.1 (против 104.0).

Количество врачей в области в 2015 г. сократилось по сравнению с 2014 г. на 299 человек и в расчете на 10 тыс. человек населения составило 49.0. Число работников среднего медицинского персонала возросло на 255 человек и составило 118.3 на 10 тыс. человек населения.

К основным показателям, характеризующим состояние здоровья населения, а также эффективность деятельности учреждений здравоохранения, относятся заболеваемость населения и инвалидность.

В 2015 г. общая заболеваемость населения по сравнению с предыдущим годом увеличилась: число зарегистрированных больных с впервые установленным диагнозом составило 607.0 тыс. человек (в 2014 г. – 598), в расчете на 1000 человек населения приходится 542.6 заболевших (в 2014 г. – 534.8). В структуре общей заболеваемости населения области наибольший удельный вес (46.0%) занимают болезни органов дыхания.

Заболеваемость детей в возрасте 0 - 14 лет различными болезнями в 2015 г. также возросла: зарегистрировано больных всеми болезнями с диагнозом, установленным впервые в жизни, на 3.4 тыс. детей больше, чем в 2014 г. Преобладают болезни органов дыхания – 178.8 тыс. детей, т.е. 66.5% больных детей (в 2014 г. – 181.2 тыс. детей и 68.2%).

ЛЕЧЕБНО-ПРОФИЛАКТИЧЕСКАЯ ПОМОЩЬ НАСЕЛЕНИЮ

МЕДИЦИНСКИЕ ОРГАНИЗАЦИИ

(на конец года)

	2005	2009	2010	2011	2012	2013	2014	2015
Число больничных организаций	86	53	55	55	55	55	55	55
Число больничных коек ¹⁾ –								
всего	13445	12230	11949	11640	11842	11734	11620	11431
на 10 000 человек населения	114.2	107.8	106.2	103.8	105.8	104.9	104.0	102.1
Число врачебных амбулаторно- поликлинических организаций	208	93	103	106	110	107	86	93
Мощность амбулаторно- поликлинических организаций, посещений в смену	26722	28155	27170	27459	27483	27983	27663	28239
на 10 000 человек населения	226.9	248.1	241.4	244.8	245.5	250.1	247.6	252.1
Число фельдшерско-акушерских пунктов	781	691	679	666	645	629	621	610
Численность врачей всех специальностей –								
всего, человек ²⁾	5891	6198	6529	6405	6360	5732	5789	5490
на 10 000 человек населения	50.0	54.6	58.0	57.1	56.8	51.2	51.8	49.0
Численность среднего медицинского персонала –								
всего, человек	13630	13235	13413	13163	13111	13161	12994	13249
на 10 000 человек населения	115.7	116.6	119.2	117.4	117.1	117.6	116.3	118.3

¹⁾ Включая места пребывания в дневных стационарах, с 2012 г. учитываются места дневного пребывания в амбулаторно-поликлинических организациях.

²⁾ С 2013 г. без аспирантов, клинических ординаторов, интернов, с 2015 г. не учитываются врачи-госслужащие и преподаватели высших и средних образовательных медицинских организаций.

**ЧИСЛЕННОСТЬ ВРАЧЕЙ ПО ОТДЕЛЬНЫМ
СПЕЦИАЛЬНОСТЯМ**

	2005	2009	2010	2011	2012	2013	2014	2015
	Человек							
Численность врачей ¹⁾ – всего	5891	6198	6529	6405	6360	5732	5789	5490
из них:								
терапевтического профиля	1547	1540	1589	1536	1619	1495	1315	1340
хирургического профиля	673	709	720	726	792	662	594	608
акушеров-гинекологов	347	359	355	365	383	336	326	331
педиатров	454	478	464	456	481	444	419	435
офтальмологов	135	129	140	147	158	136	131	135
отоларингологов	129	127	124	125	130	114	105	113
неврологов	229	231	260	265	288	259	221	241
психиатров и наркологов	244	238	237	238	237	213	189	190
фтизиатров	82	77	77	71	68	68	62	71
дермато-венерологов	128	118	118	126	161	108	92	94
рентгенологов и радиологов	166	160	167	170	196	172	183	186
врачей по лечебной физкультуре и спортивной медицине	32	26	25	27	28	29	26	26
стоматологов	303	355	330	348	405	347	312	301
	На 10 000 человек населения							
Численность врачей – всего	50.0	54.6	58.0	57.1	56.8	51.2	51.8	49.0
из них:								
терапевтического профиля	13.1	13.6	14.1	13.7	14.5	13.4	11.8	12.0
хирургического профиля	5.7	6.2	6.4	6.5	7.1	5.9	5.3	5.4
акушеров-гинекологов ²⁾	5.4	5.8	5.8	6.0	6.3	5.5	5.3	5.4
педиатров ³⁾	27.9	30.6	29.8	28.8	29.7	26.8	24.7	25.1
офтальмологов	1.1	1.1	1.2	1.3	1.4	1.2	1.2	1.2
отоларингологов	1.1	1.1	1.1	1.1	1.2	1.0	0.9	1.0
неврологов	1.9	2.0	2.3	2.4	2.6	2.3	2.0	2.2
психиатров и наркологов	2.1	2.1	2.1	2.1	2.1	1.9	1.7	1.7
фтизиатров	0.7	0.7	0.7	0.6	0.6	0.6	0.6	0.6
дермато-венерологов	1.1	1.0	1.0	1.1	1.4	1.0	0.8	0.8
рентгенологов и радиологов	1.4	1.4	1.5	1.5	1.8	1.5	1.6	1.7
врачей по лечебной физкультуре и спортивной медицине	0.3	0.2	0.2	0.2	0.3	0.3	0.2	0.2
стоматологов	2.6	3.1	2.9	3.1	3.6	3.1	2.8	2.7

¹⁾ С 2013 г. без аспирантов, клинических ординаторов, интернов, с 2015 г. не учитываются врачи-госслужащие и преподаватели высших и средних образовательных медицинских организаций.

²⁾ На 10 000 женщин.

³⁾ На 10 000 детей в возрасте 0-14 лет.

**ЧИСЛЕННОСТЬ СРЕДНЕГО МЕДИЦИНСКОГО
ПЕРСОНАЛА ПО ОТДЕЛЬНЫМ СПЕЦИАЛЬНОСТЯМ**

	2005	2009	2010	2011	2012	2013	2014	2015
	Человек							
Численность среднего медицинского персонала – всего	13630	13235	13413	13163	13111	13161	12994	13249
из них:								
фельдшеры	1128	1347	1342	1341	1105	1268	1201	866
акушерки	743	678	644	618	583	566	560	492
медицинские сестры	9001	8927	9039	8975	9130	9142	9070	8992
лаборанты, медицинские								
лабораторные техники	1084	1009	1008	989	931	930	888	882
рентгенолаборанты	265	288	295	292	297	318	311	311
зубные врачи	295	290	277	276	357	365	324	211
	На 10 000 человек населения							
Численность среднего медицинского персонала – всего	115.7	116.6	119.2	117.4	117.1	117.6	116.3	118.3
из них:								
фельдшеры	9.6	11.9	11.9	12.0	9.9	11.3	10.7	7.7
акушерки ¹⁾	11.6	10.9	10.5	10.1	9.5	9.3	9.2	8.0
медицинские сестры	76.4	78.7	80.3	80.0	81.6	81.7	81.2	80.3
лаборанты, медицинские								
лабораторные техники	9.2	8.9	9.0	8.8	8.3	8.3	7.9	7.9
рентгенолаборанты	2.3	2.5	2.6	2.6	2.7	2.8	2.8	2.8
зубные врачи	2.5	2.6	2.5	2.5	3.2	3.3	2.9	1.9

¹⁾ На 10 000 женщин.

Численность среднего медицинского персонала на одного врача в 2015 г. составила 2.4 человека.

ЧИСЛО БОЛЬНИЧНЫХ КОЕК ПО СПЕЦИАЛИЗАЦИИ

	2005	2009	2010	2011	2012 ¹⁾	2013	2014	2015
	Всего							
Число больничных коек, всего	13445	12230	11949	11640	11842	11734	11620	11431
из них:								
терапевтических	2630	1919	1863	2281	2300	2064	2011	1947
кардиологических ²⁾	...	470	469	463	450	421	403	408
хирургических	2207	2085	2075	1977	1982	1916	1890	1846
онкологических	283	275	275	275	390	330	330	324
гинекологических	591	527	504	470	448	430	421	380
туберкулезных	719	726	726	670	640	640	660	520
инфекционных	692	460	449	444	433	388	373	373
офтальмологических	230	155	145	145	145	135	135	135
отоларингологических	205	147	137	137	135	128	120	114
дермато-венерологических	96	73	93	90	80	72	72	82
психиатрических	1627	1600	1600	1600	1590	1590	1590	1600
наркологических	232	170	170	170	170	170	225	170
неврологических	856	836	798	765	746	719	676	714
для беременных женщин и рожениц	669	619	613	573	554	528	514	530
	На 10 000 человек населения							
Число больничных коек	114.2	107.8	106.2	103.8	105.8	104.9	104.0	102.1
из них:								
терапевтических	22.3	16.9	16.6	20.3	20.5	18.4	18.0	17.4
кардиологических ²⁾	...	4.1	4.2	4.1	4.0	3.8	3.6	3.6
хирургических	18.7	18.4	18.4	17.6	17.7	17.1	16.9	16.5
онкологических	2.4	2.4	2.4	2.5	3.5	2.9	3.0	2.9
гинекологических ³⁾	9.2	8.5	8.2	7.7	7.3	7.0	6.9	6.2
туберкулезных	6.1	6.4	6.4	6.0	5.7	5.7	5.9	4.6
инфекционных	5.9	4.1	4.0	4.0	3.9	3.5	3.3	3.3
офтальмологических	2.0	1.4	1.3	1.3	1.3	1.2	1.2	1.2
отоларингологических	1.7	1.3	1.2	1.2	1.2	1.1	1.1	1.0
дермато-венерологических	0.8	0.6	0.8	0.8	0.7	0.6	0.6	0.7
психиатрических	13.8	14.1	14.2	14.3	14.2	14.2	14.2	14.3
наркологических	2.0	1.5	1.5	1.5	1.5	1.5	2.0	1.5
неврологических	7.3	7.4	7.1	6.8	6.7	6.4	6.0	6.4
для беременных женщин и рожениц ⁴⁾	21.7	21.8	22.1	21.1	20.8	20.1	19.8	20.5

¹⁾ С 2012 года учитываются места дневного пребывания в амбулаторно-поликлинических организациях.

²⁾ До 2008 года входили в состав терапевтических коек.

³⁾ На 10 000 женщин.

⁴⁾ На 10 000 женщин в возрасте 15-49 лет.

ОБСЛУЖИВАНИЕ НАСЕЛЕНИЯ СКОРОЙ МЕДИЦИНСКОЙ ПОМОЩЬЮ

	2005	2009	2010	2011	2012	2013	2014	2015
Число станций (отделений) скорой медицинской помощи ¹⁾	40	39	39	39	39	39	39	39
Численность лиц, которым оказана помощь амбулаторно и при выездах:								
всего, тыс. человек	477	460	460	462	462	461	459	446
на 1000 человек населения	401.9	403.8	407.0	411.2	412.3	411.9	410.5	398.7

¹⁾ На конец года.

МЕДИЦИНСКАЯ ПОМОЩЬ ЖЕНЩИНАМ И ДЕТЯМ

	2005	2009	2010	2011	2012	2013	2014	2015
Число женских консультаций, детских поликлиник и организаций, имеющих женские консультации, акушерско-гинекологические и детские отделения	152	113	108	112	120	120	105	98
Число коек для беременных женщин и рожениц:								
всего	669	619	613	573	554	528	514	530
на 10 000 женщин в возрасте 15-49 лет	21.7	21.8	22.1	21.1	20.8	20.1	19.8	20.5
Число коек для пациентов детей:								
всего	1066	1010	970	952	935	847	830	830
на 10 000 детей в возрасте 0-14 лет	65.4	64.6	62.2	60.1	57.6	51.0	48.9	47.9

ПРЕРЫВАНИЕ БЕРЕМЕННОСТИ (аборты)
ПО ВОЗРАСТНЫМ ГРУППАМ¹⁾

	2005	2009	2010	2011	2012	2013	2014	2015
Всего абортов, единиц	12916	9693	8481	9209	8748	8515	7611	7018
в том числе мини-абортов	7242	4270	3302	3444	3075	3097	2812	2593
Число абортов у женщин в возрасте, лет:								
до 15	4	6	4	7	6	8	7	2
15-19	1383	878	777	555	488	437	326	307
20-34	9255	6948	6137	6546	6256	5937	5460	5020
35 лет и старше	2274	1861	1563	2101	1998	2133	1818	1689
Число абортов:								
на 1000 женщин в возрасте 15-49 лет	41.5	33.8	30.2	33.5	32.5	32.1	29.1	27.1
в том числе:								
до 15	0.1	0.2	0.2	0.3	0.2	0.3	0.3	0.1
15-19	30.5	26.0	24.7	18.7	17.2	16.1	12.4	12.1
20-34	74.6	55.6	49.4	53.5	51.9	50.0	46.6	43.5
35 лет и старше	16.1	14.5	12.5	17.2	16.6	17.9	15.4	14.3
на 100 родов	125.8	78.2	67.6	71.6	65.5	65.8	58.6	54.0
Число абортов у первобеременных	1006	432	704	886	673	587	576	455

¹⁾ До 2012 г. прерывания беременности в сроки до 27 недель (включительно), с 2012 г. – в сроки до 21 недели (включительно).

**ПРОФИЛАКТИЧЕСКИЕ ОСМОТРЫ НАСЕЛЕНИЯ,
ПОДЛЕЖАЩЕГО ПЕРИОДИЧЕСКИМ ОСМОТРАМ**

	2005	2009	2010	2011	2012	2013	2014	2015
Всего осмотренных, тыс. человек:								
взрослых	144.4	109.2	101.9	94.9	113.0	112.7	124.2	260.2
подростков ¹⁾	25.6	15.6	13.4	10.7	39.1	33.5	27.8	23.8
детей	148.6	143.7	150.5	146.4	151.8	151.9	134.9	149.2
В процентах от численности подлежащих осмотрам:								
взрослых	85.8	96.0	90.9	92.4	91.9	95.3	91.8	80.0
подростков ¹⁾	96.2	92.8	97.8	95.5	106.0	96.0	93.0	90.2
детей	90.2	93.6	97.6	94.6	95.7	96.3	85.9	92.1

¹⁾ До 2012 г. без численности подростков-школьников 15-17 лет, с 2012 г. – с численностью подростков-школьников.

**РЕЗУЛЬТАТЫ ПРОФИЛАКТИЧЕСКИХ ОСМОТРОВ
ДЕТЕЙ В ВОЗРАСТЕ 0-14 ЛЕТ**

	2005	2009	2010	2011	2012	2013	2014	2015
Численность осмотренных детей – всего, тыс. человек	148.6	143.7	150.5	146.4	151.8	151.9	134.9	149.2
Выявлено при осмотре детей:								
с понижением остроты слуха								
тыс. человек	0.2	0.2	0.2	0.2	0.2	0.2	0.2	0.2
в процентах от численности осмотренных	0.1	0.1	0.1	0.1	0.1	0.1	0.1	0.1
с понижением остроты зрения								
тыс. человек	9.0	7.4	8.5	8.7	8.6	8.1	6.5	7.2
в процентах от численности осмотренных	6.1	5.1	5.6	5.9	5.7	5.3	4.8	4.8
с дефектами речи								
тыс. человек	6.3	5.2	5.7	5.4	4.6	5.5	4.2	4.0
в процентах от численности осмотренных	4.2	3.6	3.8	3.7	3.0	3.6	3.1	2.7
со сколиозом								
тыс. человек	3.8	3.1	2.5	2.3	2.4	2.3	1.8	1.8
в процентах от численности осмотренных	2.6	2.2	1.7	1.6	1.6	1.5	1.3	1.2
с нарушением осанки								
тыс. человек	11.7	11.2	17.9	21.8	18.4	16.8	14.6	11.7
в процентах от численности осмотренных	7.9	7.8	11.9	14.9	12.1	11.1	10.8	7.8

ЗАБОЛЕВАЕМОСТЬ НАСЕЛЕНИЯ

ЗАБОЛЕВАЕМОСТЬ НАСЕЛЕНИЯ ПО ОСНОВНЫМ КЛАССАМ БОЛЕЗНЕЙ
(зарегистрировано пациентов с диагнозом, установленным впервые в жизни)

	2005	2009	2010	2011	2012	2013	2014	2015
	Тыс. человек							
Все болезни	754.5	700.3	652.8	694.9	658.8	637.9	598.0	607.0
из них:								
некоторые инфекционные и паразитарные болезни	38.5	30.2	29.5	28.5	31.0	27.9	22.5	26.7
новообразования	9.4	11.4	11.8	11.1	11.3	11.3	11.4	10.7
болезни крови, кроветворных органов и отдельные нарушения, вовлекающие иммунный механизм	2.0	2.2	2.1	1.8	1.7	1.4	1.5	1.5
болезни эндокринной системы, расстройства питания и нарушения обмена веществ	9.7	9.7	8.4	9.0	9.1	9.3	9.5	12.1
болезни нервной системы	13.2	12.5	11.1	14.3	14.9	14.0	14.9	13.1
болезни глаза и его придаточного аппарата	35.9	25.9	27.1	30.5	33.7	31.2	30.9	29.9
болезни уха и сосцевидного отростка	24.0	27.4	26.7	29.3	28.3	25.0	25.7	24.8
болезни системы кровообращения	21.1	18.0	19.3	17.6	16.3	21.6	23.3	24.5
болезни органов дыхания	280.7	321.9	288.0	312.6	287.9	286.4	277.2	279.3
болезни органов пищеварения	71.2	31.3	26.2	28.6	22.7	22.4	19.6	22.0
болезни кожи и подкожной клетчатки	42.4	36.7	34.2	32.7	34.7	31.9	24.6	27.0
болезни костно-мышечной системы и соединительной ткани	37.2	36.3	32.0	38.8	31.3	28.8	21.8	20.9
болезни мочеполовой системы	45.7	33.3	32.3	31.2	30.5	28.5	24.4	23.8
осложнения беременности, родов и послеродового периода	6.0	5.4	5.8	6.7	6.0	6.5	6.3	5.9
врожденные аномалии (пороки развития), деформации и хромосомные нарушения	1.8	2.3	2.5	2.6	1.9	1.9	1.7	2.2
травмы, отравления и некоторые другие последствия воздействия внешних причин	90.3	74.3	75.7	80.4	82.9	75.8	71.8	74.0
	На 1000 человек населения							
Все болезни	635.8	614.7	577.6	618.5	588.0	570.1	534.8	542.6
из них:								
некоторые инфекционные и паразитарные болезни	32.5	26.5	26.1	25.4	27.7	24.9	20.1	23.9
новообразования	7.9	10.0	10.5	9.8	10.1	10.1	10.2	9.5
болезни крови, кроветворных органов и отдельные нарушения, вовлекающие иммунный механизм	1.7	2.0	1.8	1.6	1.5	1.3	1.3	1.3
болезни эндокринной системы, расстройства питания и нарушения обмена веществ	8.2	8.5	7.5	8.0	8.1	8.3	8.5	10.9
болезни нервной системы	11.1	11.0	9.8	12.7	13.3	12.5	13.3	11.7
болезни глаза и его придаточного аппарата	30.3	22.8	24.0	27.2	30.1	27.9	27.6	26.7
болезни уха и сосцевидного отростка	20.2	24.0	23.6	26.1	25.3	22.4	23.0	22.1
болезни системы кровообращения	17.8	15.8	17.1	15.6	14.6	19.3	20.8	21.9
болезни органов дыхания	236.5	282.5	254.8	278.2	256.9	256.0	247.9	249.6
болезни органов пищеварения	60.0	27.5	23.2	25.4	20.3	20.0	17.5	19.7
болезни кожи и подкожной клетчатки	35.7	32.2	30.2	29.1	30.9	28.5	22.0	24.1
болезни костно-мышечной системы и соединительной ткани	31.4	31.8	28.3	34.6	27.9	25.7	19.5	18.7
болезни мочеполовой системы	38.5	29.2	28.6	27.8	27.2	25.7	21.8	21.3
осложнения беременности, родов и послеродового периода ¹⁾	19.4	18.8	20.7	24.3	22.4	24.7	23.9	23.0
врожденные аномалии (пороки развития), деформации и хромосомные нарушения	1.5	2.0	2.2	2.3	1.7	1.7	1.5	2.0
травмы, отравления и некоторые другие последствия воздействия внешних причин	76.1	65.2	67.0	71.5	74.0	67.8	64.2	66.1

¹⁾ На 1000 женщин в возрасте 15-49 лет.

**ЗАБОЛЕВАЕМОСТЬ
ОТДЕЛЬНЫМИ ИНФЕКЦИОННЫМИ БОЛЕЗНЯМИ¹⁾**
(число зарегистрированных случаев заболевания у пациентов)

	2005	2009	2010	2011	2012	2013	2014	2015
	Всего							
Кишечные инфекции	4256	5087	4905	4781	4569	4599	5527	5219
из них								
другие сальмонеллезные инфекции	198	359	372	381	356	416	344	257
Скарлатина	233	178	263	306	340	117	231	239
Дифтерия	4	-	-	-	-	-	-	-
Коклюш	8	19	23	27	57	58	23	39
Корь	8	-	-	-	13	1	239	-
Острые инфекции верхних дыхательных путей	187972	220435	177351	202610	176306	208242	193162	188457
Грипп	1774	1731	133	434	34	300	74	212
Вирусные гепатиты (острые и хронические заболевания)	594	267	282	281	285	213	267	644
Менингококковая инфекция	31	12	10	17	15	7	9	9
Педикулёз	994	1132	626	529	559	519	636	683
Чесотка	1892	1115	837	614	514	326	291	210
Ветряная оспа	3991	4758	4219	5997	7003	4676	7594	8234
	На 100 000 человек населения							
Кишечные инфекции	358.6	446.6	433.9	425.5	407.8	411.0	494.3	466.5
из них								
другие сальмонеллезные инфекции	16.7	31.5	32.9	33.9	31.8	37.2	30.8	23.0
Скарлатина	19.6	15.6	23.3	27.2	30.3	10.5	20.7	21.4
Дифтерия	0.3	-	-	-	-	-	-	-
Коклюш	0.7	1.7	2.0	2.4	5.1	5.2	2.1	3.5
Корь	0.7	-	-	-	1.2	0.1	21.4	-
Острые инфекции верхних дыхательных путей	15839.6	19350.7	15690.3	18032.1	15735.8	18608.2	17275.2	16846.1
Грипп	149.5	152.0	11.8	38.6	3.0	26.8	6.6	19.0
Вирусные гепатиты (острые и хронические заболевания)	50.1	23.4	24.9	25.0	25.4	19.0	23.9	57.6
Менингококковая инфекция	2.6	1.1	0.9	1.5	1.3	0.6	0.8	0.8
Педикулёз	83.8	99.4	55.4	47.1	49.9	46.4	56.9	61.1
Чесотка	159.4	97.9	74.0	54.6	45.9	29.1	26.0	18.8
Ветряная оспа	336.3	417.7	373.3	533.7	625.0	417.8	679.2	736.0

¹⁾ По данным Управления Роспотребнадзора по Курской области.

На конец 2015 г. на учете состояло 871 человек, инфицированный вирусом иммунодефицита человека (ВИЧ), в том числе 8 детей в возрасте 0-14 лет.

**ЗАБОЛЕВАЕМОСТЬ
ЗЛОКАЧЕСТВЕННЫМИ НОВООБРАЗОВАНИЯМИ**

	2005	2009	2010	2011	2012	2013	2014	2015
Зарегистрировано заболеваний у пациентов с диагнозом, установленным впервые в жизни:								
всего, человек	4157	4521	4565	4615	4513	5061	5262	5232
на 100 000 человек населения	350.3	396.8	403.9	410.7	402.8	452.2	470.6	467.7
Численность пациентов, состоящих на учете в лечебно-профилактических организациях (на конец года):								
всего, человек	24029	27930	28964	30322	31656	32985	34536	35807
на 100 000 человек населения	2040.5	2460.8	2573.1	2703.5	2828.3	2947.9	3090.8	3197.0

ЗАБОЛЕВАЕМОСТЬ АКТИВНЫМ ТУБЕРКУЛЕЗОМ

	2005	2009	2010	2011	2012	2013	2014	2015
Выявлено пациентов с диагнозом, установленным впервые в жизни:								
всего, человек	978	837	720	682	597	581	584	507
на 100 000 человек населения	82.4	73.5	63.7	60.7	53.3	51.9	52.2	45.3
в том числе с диагнозом туберкулеза органов дыхания								
всего, человек	942	819	696	659	592	554	576	501
на 100 000 человек населения	79.4	71.9	61.6	58.7	52.8	49.5	51.5	44.8
Численность пациентов, состоящих на учете в лечебно-профилактических организациях (на конец года):								
всего, человек	2384	2142	1946	1886	1809	1613	1543	1423
на 100 000 человек населения	202.4	188.7	172.9	168.2	161.6	144.2	138.1	127.1

В 2015 г. 45% больных с диагнозом туберкулеза органов дыхания имели запущенную форму заболевания.

ЗАБОЛЕВАЕМОСТЬ БОЛЕЗНЯМИ, ПЕРЕДАВАЕМЫМИ ПРЕИМУЩЕСТВЕННО ПОЛОВЫМ ПУТЕМ

	2005	2009	2010	2011	2012	2013	2014	2015
Выявлено пациентов с диагнозом, установленным впервые в жизни:								
сифилис								
всего, человек	1127	810	620	554	424	370	300	277
на 100 000 человек населения	95.0	71.1	54.9	49.3	37.8	33.1	26.8	24.8
гонококковая инфекция								
всего, человек	890	639	581	537	490	361	244	167
на 100 000 человек населения	75.0	56.1	51.4	47.8	43.7	32.3	21.8	14.9
Численность пациентов с сифилисом, состоящих на учете в лечебно-профилактических организациях (на конец года):								
всего, человек	5848	4010	3749	3264	1752	1061	979	892
на 100 000 человек населения	496.6	353.3	333.1	291.0	156.5	94.8	87.6	79.6

ЗАБОЛЕВАЕМОСТЬ ПСИХИЧЕСКИМИ РАССТРОЙСТВАМИ И РАССТРОЙСТВАМИ ПОВЕДЕНИЯ, СВЯЗАННЫМИ С УПОТРЕБЛЕНИЕМ ПСИХОАКТИВНЫХ ВЕЩЕСТВ

	2005	2009	2010	2011	2012	2013	2014	2015
Взято под наблюдение пациентов с диагнозом, установленным впервые в жизни:								
алкоголизм и алкогольные психозы								
всего, человек	2475	1993	1526	1460	1234	1182	1184	1133
на 100 000 человек населения	208.6	175.0	135.0	129.9	110.1	105.6	105.9	101.3
наркомания и токсикомания								
всего, человек	270	219	230	209	115	102	129	119
на 100 000 человек населения	22.8	19.2	20.3	18.6	10.3	9.1	11.5	10.6
Численность пациентов, состоящих на учете в лечебно-профилактических организациях (на конец года), с диагнозом:								
алкоголизм и алкогольные психозы								
всего, человек	20871	19703	19025	17792	16946	16362	15566	14615
на 100 000 человек населения	1772.3	1736.0	1690.1	1586.4	1514.0	1462.3	1393.1	1304.9
наркомания и токсикомания								
всего, человек	966	1935	2083	2068	2050	1969	1877	1688
на 100 000 человек населения	82.0	170.5	185.0	184.4	183.2	176.0	168.0	150.7

В 2015 г. на профилактический учет было взято в связи с употреблением с вредными последствиями алкоголя – 454 человека, наркотических веществ – 644 и ненаркотических веществ – 35 человек.

**ЗАБОЛЕВАЕМОСТЬ ПСИХИЧЕСКИМИ РАССТРОЙСТВАМИ
И РАССТРОЙСТВАМИ ПОВЕДЕНИЯ**

	2005	2009	2010	2011	2012	2013	2014	2015
Взято под наблюдение пациентов с диагнозом, установленным впервые в жизни:								
всего, человек	743	527	561	650	572	459	567	552
на 100 000 человек населения	62.6	46.3	49.6	57.8	51.1	41.0	50.7	49.3
из них с диагнозом:								
психозы и состояния слабоумия								
всего, человек	290	208	239	335	294	249	257	290
на 100 000 человек населения	24.4	18.3	21.1	29.8	26.2	22.3	23.0	25.9
из них шизофрения								
всего, человек	139	80	72	59	59	56	54	51
на 100 000 человек населения	11.7	7.0	6.4	5.3	5.3	5.0	4.8	4.6
психические расстройства непсихотического характера								
всего, человек	227	161	161	169	143	106	164	154
на 100 000 человек населения	19.1	14.1	14.2	15.0	12.8	9.5	14.7	13.8
умственная отсталость								
всего, человек	226	158	161	146	135	104	146	108
на 100 000 человек населения	19.0	13.9	14.2	13.0	12.0	9.3	13.1	9.7
Обратилось пациентов за консультативно-лечебной помощью:								
всего, человек	3128	2630	2173	1824	2150	2068	1955	1850
на 100 000 человек населения	263.6	230.9	192.2	162.3	191.9	184.8	174.8	165.4
Численность пациентов, состоящих на учете в лечебно-профилактических организациях (на конец года):								
всего, человек	18442	18171	18040	18086	18069	18024	17843	17601
на 100 000 человек населения	1566.0	1601.0	1602.6	1612.6	1614.4	1610.8	1596.9	1571.5
из них с диагнозом:								
психозы и состояния слабоумия								
всего, человек	7547	7258	7186	7207	7204	7210	7098	7088
на 100 000 человек населения	640.9	639.5	638.4	642.6	643.6	644.4	635.2	632.8
из них шизофрения								
всего, человек	5417	5143	5074	4985	4931	4883	4796	4728
на 100 000 человек населения	460.0	453.1	450.8	444.5	440.6	436.4	429.2	422.1
психические расстройства непсихотического характера								
всего, человек	3986	3843	3848	3872	3865	3862	3861	3840
на 100 000 человек населения	338.5	338.6	341.8	345.2	345.3	345.2	345.5	342.9
умственная отсталость								
всего, человек	6909	7070	7006	7007	7000	6952	6884	6673
на 100 000 человек населения	586.7	622.9	622.4	624.8	625.4	621.3	616.1	595.8
Численность пациентов, которым оказывается консультативно-лечебная помощь:								
всего, человек	12031	11502	10990	10207	10166	10179	9775	9563
на 100 000 человек населения	1021.6	1013.4	976.3	910.1	908.3	909.7	874.8	853.8

ЗАБОЛЕВАЕМОСТЬ ЖЕНЩИН ОТДЕЛЬНЫМИ БОЛЕЗНЯМИ
(человек)

	2005	2009	2010	2011	2012	2013	2014	2015
Зарегистрировано пациентов с								
диагнозом, установленным впервые								
в жизни:								
злокачественные новообразования	2155	2378	2535	2664	2530	2671	2658	2693
из них:								
молочной железы	430	488	450	560	469	582	572	558
шейки и тела матки, плаценты	294	346	316	348	312	358	369	418
яичника	87	111	104	115	102	118	109	125
активный туберкулез	207	213	185	174	169	140	145	133
алкоголизм и алкогольные психозы	332	327	338	324	223	217	213	201
эрозия и эктропион шейки матки	4684	2702	...	1937	1591	1801	1536	1507
расстройства менструаций	3715	2263	2260	1730	2234	1620	1973	1626
бесплодие	573	505	457	529	349	436	622	517
осложнения беременности, родов и								
послеродового периода								
	6049	5402	5817	6668	6023	6537	6255	5948
На 100 000 женщин								
злокачественные новообразования	333.4	382.0	410.1	433.6	413.0	436.7	435.0	440.6
из них:								
молочной железы	66.5	78.4	72.8	91.1	76.6	95.1	93.6	91.3
шейки и тела матки, плаценты	45.5	55.6	51.1	56.6	50.9	58.5	60.4	68.4
яичника	13.5	17.8	16.8	18.7	16.6	19.3	17.8	20.5
активный туберкулез	32.0	34.2	29.9	28.3	27.6	22.9	23.7	21.8
алкоголизм и алкогольные психозы	51.4	52.5	54.7	52.7	36.4	35.5	34.9	32.9
эрозия и эктропион шейки матки	724.7	434.1	...	313.0	259.7	294.4	251.4	246.6
расстройства менструаций	574.8	363.6	365.7	281.6	364.7	264.8	322.9	266.0
бесплодие	88.7	81.1	74.0	86.1	57.0	71.3	101.8	84.6
осложнения беременности, родов и								
послеродового периода ¹⁾								
	1944.7	1884.4	2073.5	2428.8	2236.4	2467.7	2394.2	2297.4

¹⁾ На 100000 женщин в возрасте 15-49 лет.

**СОСТОЯНИЕ ЗДОРОВЬЯ БЕРЕМЕННЫХ, РОЖЕНИЦ,
РОДИЛЬНИЦ И НОВОРОЖДЕННЫХ**

	2005	2009	2010	2011	2012	2013	2014	2015
Численность женщин, закончивших								
беременность, всего – человек	9156	11648	11736	10752	12057	12099	11924	11963
в том числе:								
родами в срок	8567	10872	10819	9930	11114	11346	11213	11245
преждевременными родами	299	408	579	496	576	351	348	351
самопроизвольными и по								
медицинским показаниям абортми	290	368	338	326	367	402	363	367
Из числа закончивших беременность								
страдали, процентов:								
анемией	35.7	24.6	22.5	22.9	23.3	24.4	26.4	24.9
болезнями системы кровообращения	5.3	10.0	9.8	10.4	8.8	9.8	9.3	8.5
сахарным диабетом	0.2	0.2	0.2	0.1	0.1	0.3	0.5	0.6
отеками, протеинурией и								
гипертензивными расстройствами	21.2	16.1	15.3	13.3	15.5	12.0	15.4	5.2 ¹⁾
болезнями мочеполовой системы	22.2	22.1	15.6	14.2	15.3	15.0	14.9	15.1
венозными осложнениями	2.6	3.4	3.2	3.4	4.0	4.6	4.9	5.6
Число заболеваний, осложнивших роды ²⁾ :								
анемия	194.7	119.2	100.0	74.5	79.3	88.7	109.7	143.8
болезни системы кровообращения	34.2	47.2	46.4	32.7	41.1	38.3	38.9	39.9
сахарный диабет	1.6	1.4	1.9	1.6	1.9	2.7	4.3	10.7
отеки, протеинурия и								
гипертензивные расстройства	182.6	143.4	155.1	172.3	166.0	113.6	113.2	38.3 ¹⁾
болезни мочеполовой системы	147.3	125.7	127.6	107.5	106.7	81.5	92.9	86.5
венозные осложнения	10.7	30.6	13.0	17.3	25.1	19.7	21.6	26.0
кровотечение в последовом и								
послеродовом периоде	11.5	9.8	8.1	10.5	8.7	8.4	3.9	5.8
нарушения родовой деятельности	122.5	131.5	112.6	84.1	79.0	121.2	56.4	54.6
Родилось детей больными или заболели								
(массой тела 1000 г и более):								
всего, человек	4472	5410	5923	5614	5148	5343	6076	4930
из них с заболеваниями:								
врожденные аномалии	326	335	252	350	236	374	364	403
отдельные состояния,								
возникающие в перинатальном периоде	5307	9099	9619	7725	7244	7398	7170	5629
в процентах от числа родившихся	43.6	43.4	47.1	43.6	38.4	41.0	46.5	37.8
Из общего числа детей, родившихся								
живыми – недоношенные, человек	480	554	633	532	566	749	685	712

¹⁾ Гипертензивные расстройства.

²⁾ На 1000 родов.

**ЗАБОЛЕВАЕМОСТЬ ДЕТЕЙ В ВОЗРАСТЕ 0-14 ЛЕТ
ПО ОСНОВНЫМ КЛАССАМ БОЛЕЗНЕЙ**

(зарегистрировано заболеваний у пациентов с диагнозом, установленным впервые в жизни)

	2005	2009	2010	2011	2012	2013	2014	2015
	Тыс. человек							
Все болезни	268.3	283.9	265.2	297.5	283.0	271.2	265.6	269.0
из них:								
некоторые инфекционные и паразитарные болезни	11.7	11.4	9.8	12.2	13.3	11.2	12.7	13.2
новообразования	0.4	0.6	0.6	0.7	0.7	0.5	0.5	0.6
болезни крови, кроветворных органов и отдельные нарушения, вовлекающие иммунный механизм	1.3	1.6	1.4	1.2	1.0	0.9	0.9	1.0
болезни эндокринной системы, расстройства питания и нарушения обмена веществ	3.5	3.1	2.7	2.6	2.8	2.6	2.4	2.6
болезни нервной системы	6.3	5.3	5.1	7.2	8.3	7.8	7.4	6.5
болезни глаза и его придаточного аппарата	6.0	5.1	6.5	7.2	8.0	7.3	7.9	8.9
болезни уха и сосцевидного отростка	5.6	6.3	6.9	8.2	8.2	7.1	7.2	6.2
болезни системы кровообращения	1.2	0.7	0.7	0.8	0.9	0.9	0.5	1.0
болезни органов дыхания	148.7	179.5	166.5	180.8	176.5	174.8	181.2	178.8
болезни органов пищеварения	30.6	17.5	14.0	16.1	12.4	12.6	8.9	11.7
болезни кожи и подкожной клетчатки	12.2	10.3	10.2	10.1	9.6	8.5	5.7	6.1
болезни костно-мышечной системы и соединительной ткани	8.7	9.7	8.4	17.1	12.4	10.0	6.4	6.6
болезни мочеполовой системы	3.9	4.2	4.3	4.4	4.8	4.0	3.7	3.9
врожденные аномалии (пороки развития), деформации и хромосомные нарушения	1.1	1.7	2.0	2.1	1.7	1.7	1.5	1.9
травмы, отравления и некоторые другие последствия воздействия внешних причин	14.4	14.5	14.8	15.1	15.1	14.6	13.7	15.8
	На 1000 детей							
Всего	1610.2	1814.1	1698.9	1893.8	1765.6	1652.9	1583.2	1570.2
из них:								
некоторые инфекционные и паразитарные болезни	70.2	72.8	62.8	77.7	83.2	68.0	75.4	77.1
новообразования	2.6	3.8	3.7	4.3	4.1	3.0	2.7	3.7
болезни крови, кроветворных органов и отдельные нарушения, вовлекающие иммунный механизм	7.8	10.2	9.0	7.6	6.1	5.4	5.6	5.8
болезни эндокринной системы, расстройства питания и нарушения обмена веществ	20.7	20.1	17.2	16.7	17.5	15.7	14.5	15.3
болезни нервной системы	38.1	34.1	32.6	46.1	52.1	47.7	44.2	38.2
болезни глаза и его придаточного аппарата	36.3	32.5	41.7	46.1	49.8	44.6	47.0	52.2
болезни уха и сосцевидного отростка	33.7	40.0	44.4	52.5	51.4	43.1	42.8	35.9
болезни системы кровообращения	7.3	4.8	4.3	4.8	5.5	5.6	3.2	5.8
болезни органов дыхания	892.6	1147.1	1066.7	1150.8	1101.1	1065.3	1080.2	1043.6
болезни органов пищеварения	183.6	111.6	89.6	102.2	77.4	76.5	53.0	68.4
болезни кожи и подкожной клетчатки	73.0	66.0	65.0	64.4	60.0	51.9	33.8	35.7
болезни костно-мышечной системы и соединительной ткани	51.9	62.0	53.9	109.2	77.1	60.9	38.3	38.5
болезни мочеполовой системы	23.6	26.9	27.8	27.9	29.8	24.6	22.3	22.7
врожденные аномалии (пороки развития), деформации и хромосомные нарушения	6.6	10.9	12.9	13.2	10.6	10.3	9.2	11.3
травмы, отравления и некоторые другие последствия воздействия внешних причин	86.6	92.9	94.7	96.1	94.4	88.7	81.5	92.2

МЕТОДОЛОГИЧЕСКИЕ ПОЯСНЕНИЯ

В **общую численность врачей** включаются все врачи с высшим медицинским образованием, занятые в лечебных, санитарных организациях, организациях социального обеспечения, научно-исследовательских институтах, организациях, занятых подготовкой кадров, в аппарате органов здравоохранения и др.

В **общую численность среднего медицинского персонала** включаются все лица со средним медицинским образованием, занятые в лечебных, санитарных организациях, организациях социального обслуживания населения, дошкольных организациях, школах, домах ребенка и др., а также зубные врачи.

Больничные организации осуществляют медицинское обслуживание госпитализированных пациентов. В их число включаются больницы, медсанчасти и диспансеры со стационарами, и прочие организации, имеющие больничные койки. В больничных организациях подлежат учету больничные койки (на конец года), оборудованные необходимым инвентарем и готовые принять пациентов, независимо от того, заняты они пациентами или нет.

В число **врачебных организаций, оказывающих амбулаторно-поликлиническую помощь населению**, включаются все медицинские организации, которые ведут амбулаторный прием (поликлиники, амбулатории, диспансеры, поликлинические отделения больничных организаций, врачебные здравпункты и др.).

Профилактическим осмотрам периодически подвергаются отдельные категории работников производственных предприятий с учетом условий труда, работники коммунальных, детских, лечебно-профилактических и других организаций, а также дети и подростки.

Национальный календарь прививок (схема проведения плановых прививок в России в установленные сроки) предусматривает проведение прививок против семи основных инфекционных болезней: туберкулеза, полиомиелита, дифтерии, коклюша, столбняка, кори, эпидемического паротита, шесть из которых (против туберкулеза, полиомиелита, коклюша, дифтерии, эпидемического паротита, кори) согласно Закону Российской Федерации "О санитарно-эпидемиологическом благополучии населения" являются обязательными. В соответствии с Национальным календарем прививок установлен **декретированный** возраст проведения начального курса прививок (вакцинация) и повторных прививок (ревакцинация).

Заболеваемость населения характеризуется отношением числа пациентов, выявленных (или взятых под диспансерное наблюдение) в течение года при обращении в лечебно-профилактические организации или при профилактическом осмотре к среднегодовой численности населения. Первичная заболеваемость регистрируется при установлении пациенту диагноза впервые в жизни.

Для статистической разработки данных о заболеваемости населения применяется Международная статистическая классификация болезней и проблем, связанных со здоровьем (X пересмотр ВОЗ 1989 г.).

Статистические материалы, характеризующие показатели общей заболеваемости населения и по отдельным болезням приведены по данным комитета здравоохранения Курской области.

Культура, ОТДЫХ и туризм

Раздел 10

<i>Культура</i>	<i>133</i>
<i>Отдых и туризм</i>	<i>135</i>
<i>Методологические пояснения</i>	<i>138</i>

Система показателей деятельности культуры, отдыха и туризма представляет одну из качественных характеристик уровня жизни населения. Динамика показателей этих видов деятельности (кроме туризма), в силу их специфики, достаточно стабильна.

В 2015 г. в области функционировало 2 профессиональных театра, 1 цирк, 36 музеев (с учетом филиалов), 726 учреждений культурно-досугового типа и 705 общедоступных библиотек. Среди музеев наиболее распространены краеведческие – их 23, 4 исторических, 2 искусствоведческих и 7 мемориальных музеев, число посещений музеев в 2015 г. возросло до 462.8 тыс. против 415.4 тыс. в 2014 г., а в среднем на 1000 человек населения музеи посещали 414 человек против 372 в 2014 г.

При сокращении общего количества учреждений культурно – досугового типа (с 746 до 726), из которых 89.7% сосредоточено в сельской местности, посещаемость киносеансов также сократилась на 10.2%, в среднем на одного жителя в области приходилось 0.9 посещений, в том числе в сельской местности – 0.6.

Самыми распространенными и доступными учреждениями культуры остаются библиотеки, хотя их количество постепенно сокращается. За 2015 г. количество библиотек уменьшилось на 35 единиц. Библиотечный фонд также уменьшился на 610 тыс. экз. и составил 10.0 млн. экз. В сельской местности сосредоточено 86.7% всех общедоступных библиотек области с библиотечным фондом 4.6 млн. экз. (46.1% всего библиотечного фонда области).

В 2015 г. число санаторно-курортных организаций и организаций отдыха составило 19. В области функционирует 6 санаториев и пансионатов с лечением на 979 мест, из них для детей 1 санаторий на 100 мест. Функционирует 6 санаториев – профилакториев на 805 коек и 7 организаций отдыха, турбаз на 625 мест.

Количество детских оздоровительных учреждений в 2015 г. возросло на 12 и составило 320, из них 279 (87.2%) – оздоровительные лагеря с дневным пребыванием детей в период каникул, за лето 2015 г. в них отдохнуло 14.2 тыс. детей (половина общего количества отдохнувших детей), в 20 загородных стационарных лагерях – 10.1 тыс. детей (35.5%).

Для обеспечения занятий населения спортом на территории области действует 13 (на 1 меньше, чем в 2014 г.) крупных стадионов, 659 (на 3 меньше) спортивных залов, 35 плавательных бассейнов (на 3 больше) и 1181 (на 6 меньше) плоскостных спортивных сооружений.

Продолжала развиваться индустрия туризма: в 2015 г. число туристских фирм возросло до 79, ими реализовано населению 8.7 тыс. турпакетов (меньше на 1.1 тыс.) на сумму 613.9 млн. руб. Количество туристов, обслуженных туристскими фирмами, за 2015 г. возросло на 288 человек. География поездок существенно изменилась. Наибольшее количество туристов – 44.6% (35.2% в 2014 г.) из общего числа обслуженных путешествовало внутри страны, 12.6% (19.0% в 2014 г.) посетило Египет, 8.0% (16.6% в 2014 г.) – Турцию.

КУЛЬТУРА

ОСНОВНЫЕ ПОКАЗАТЕЛИ КУЛЬТУРЫ

(на конец года)

	2005	2009	2010	2011	2012	2013	2014	2015
Число профессиональных театров	2	2	2	2	2	2	2	2
Численность зрителей:								
всего, тыс. человек	139.3	179.0	185.1	194.2	186.6	190.8	194.3	208.5
в среднем на 1000 человек населения	117	157	164	173	167	171	174	186
Число цирков	-	-	-	-	1	1	1	1
Численность зрителей								
всего, тыс. человек	-	-	-	-	162.3	129.8	79.6	54.3
в среднем на 1000 человек населения	-	-	-	-	145	116	71	49
Число музеев (включая филиалы)	32	37	36	36	36	37	37	36
в том числе:								
исторические	3	5	4	4	4	4	4	4
мемориальные	5	7	7	7	7	7	7	7
краеведческие	23	23	23	23	23	24	24	23
искусствоведческие	1	2	2	2	2	2	2	2
Число посещений музеев:								
всего, тыс.	329.4	343.8	349.0	331.4	342.1	367.7	415.4	462.8
в среднем на 1000 человек населения	276	302	309	295	305	329	372	414
Число учреждений культурно-досугового типа	856	811	804	789	775	755	746	726
в том числе в сельской местности	769	726	722	712	697	677	668	651
Число общедоступных библиотек	828	807	803	794	787	757	740	705
Библиотечный фонд:								
всего, тыс. экз.	12677	11860	11803	11655	11375	11040	10644	10034
в среднем на 1000 человек населения, экз.	10765	10449	10486	10391	10162	9866	9526	8959
Из общего числа библиотек:								
в сельской местности	710	696	694	686	680	654	637	611
в них библиотечный фонд, тыс. экз.	6532	5950	5915	5709	5610	5336	4982	4626
Число киноустановок с платным показом	510	405	339	324	318	276	270	251
в том числе в сельской местности	466	354	289	276	268	228	221	201
Число посещений киносеансов, тыс.	582.3	852.2	1018.0	987.1	1099.4	1428.5	1108.3	994.9
в том числе в сельской местности	185.9	272.2	269.3	255.1	261.2	240.3	253.4	206.7
Число посещений киносеансов								
в среднем на одного жителя	0.5	0.7	0.9	0.9	1.0	1.3	1.0	0.9
в том числе в сельской местности	0.4	0.7	0.7	0.7	0.7	0.6	0.7	0.6
Число мест в зрительных залах, тыс.	98.3	78.0	74.0	71.0	71.9	63.8	62.7	58.2

ПОКАЗАТЕЛИ РАБОТЫ ОБЩЕДОСТУПНЫХ БИБЛИОТЕК
(на конец года)

	Библио- течный фонд, тыс. экз.	Всего зарегис- триро- ванных пользо- вателей, тыс. человек	Выдано экземп- ляров, тыс. экз.	Число экземп- ляров в среднем на одну библио- теку, тыс.	Число экземп- ляров в среднем на одно- го поль- зователя	Числен- ность зарегист- рованных пользо- вателей в среднем на одну библиоте- ку, чело- век	Число выдан- ных экземп- ляров в среднем на одного пользо- вателя
2005							
Всего	12677	617	13194	15.9	20.5	745	21.4
в городской местности	6145	325	7271	61.6	18.9	2754	22.4
в сельской местности	6532	292	5923	8.3	22.4	411	20.3
2009							
Всего	11860	604	13038	14.7	19.6	748	21.6
в городской местности	5910	320	7102	53.2	18.5	2883	22.2
в сельской местности	5950	284	5936	8.5	21.0	408	21.0
2010							
Всего	11803	593	12974	14.7	19.9	738	21.9
в городской местности	5888	317	7187	54.0	18.6	2908	22.7
в сельской местности	5915	276	5787	8.5	21.4	398	21.0
2011							
Всего	11655	583	12863	14.7	19.9	734	22.0
в городской местности	5862	314	7154	54.2	18.7	2907	22.8
в сельской местности	5793	269	5709	8.4	21.5	392	21.2
2012							
Всего	11375	567	12563	14.5	20.1	720	22.1
в городской местности	5765	308	7005	53.9	18.7	2869	22.7
в сельской местности	5610	259	5558	8.3	21.6	381	21.5
2013							
Всего	11040	549	12147	14.6	20.1	725	22.1
в городской местности	5704	302	6870	55.4	18.9	2927	22.7
в сельской местности	5336	247	5277	8.2	21.6	378	21.4
2014							
Всего	10644	538	11846	14.4	19.8	727	22.0
в городской местности	5662	301	6830	55.0	18.8	2922	22.7
в сельской местности	4982	237	5016	7.8	21.0	372	21.2
2015							
Всего	10034	514	11270	14.2	19.5	729	22.0
в городской местности	5408	291	6534	57.5	18.6	3096	22.5
в сельской местности	4626	223	4736	7.6	20.7	360	21.1

ОТДЫХ И ТУРИЗМ

САНАТОРНО–КУРОРТНЫЕ ОРГАНИЗАЦИИ И ОРГАНИЗАЦИИ ОТДЫХА¹⁾

(на конец года)

	2005	2009	2010	2011	2012	2013	2014	2015
Число санаторно-курортных организаций и организаций отдыха	18	16	15	15	15	15	16	19
в них коек (мест)	2257	2036	2029	2019	2019	2029	2085	2409
Число санаториев и пансионатов с лечением	8	6	6	6	6	6	6	6
в них коек	1198	1009	1009	999	999	999	979	979
из числа санаториев и пансионатов с лечением – детские санатории	2	1	1	1	1	1	1	1
в них коек	160	100	100	100	100	100	100	100
Число санаториев-профилакториев	6	6	6	6	6	6	6	6
в них коек	795	795	795	795	795	805	805	805
Число организаций отдыха, турбаз	4	4	3	3	3	3	4	7
в них мест	264	232	225	225	225	225	301	625

¹⁾ Без микропредприятий.

ДЕТСКИЕ ОЗДОРОВИТЕЛЬНЫЕ УЧРЕЖДЕНИЯ

	2012	2013	2014	2015
Число детских оздоровительных учреждений – всего	312	309	308	320
в том числе:				
загородные оздоровительные	22	20	20	20
оздоровительные с дневным пребыванием	280	279	279	279
санаторно-оздоровительные	9	9	8	8
труда и отдыха	1	1	1	13
Численность детей, отдохнувших				
в них за лето – всего, человек	32768	32388	32875	28349
в том числе в учреждениях:				
загородных оздоровительных	11220	11291	11280	10058
оздоровительных с дневным пребыванием	17502	17113	16869	14186
санаторно-оздоровительных	3996	3934	4676	3883
труда и отдыха	50	50	50	222

КОЛЛЕКТИВНЫЕ СРЕДСТВА РАЗМЕЩЕНИЯ

Годы	Число организаций	Их единовременная вместимость, мест	Численность размещенных лиц, человек
2005	69	5347	123848
2009	68	4546	126939
2010	75	5037	143016
2011	73	4776	123154
2012	74	4773	165910
2013	67	4324	152960
2014	81	4920	157515
2015	99	6141	201535

ГОСТИНИЦЫ И АНАЛОГИЧНЫЕ СРЕДСТВА РАЗМЕЩЕНИЯ¹⁾

Годы	Число организаций	Их единовременная вместимость, мест	Численность размещенных лиц, человек
2005	51	3090	87857
2009	40	2078	88031
2010	41	1950	87741
2011	41	2005	76557
2012	42	1940	91493
2013	40	1783	92945
2014	47	2111	82833
2015	65	2419	118338

¹⁾ Без микропредприятий.

ЧИСЛО СПОРТИВНЫХ СООРУЖЕНИЙ

	2005	2009	2010	2011	2012	2013	2014	2015
Стадионы с трибунами								
на 1500 мест и более	16	15	15	14	12	14	14	13
Спортивные залы	597	656	657	660	640	658	662	659
Плавательные бассейны, в том числе крытые	28	36	36	34	30	30	32	35
Плоскостные спортивные сооружения (площадки и поля)	1156	1178	1189	1197	1146	1181	1187	1181

ОСНОВНЫЕ ПОКАЗАТЕЛИ ДЕЯТЕЛЬНОСТИ ТУРИСТСКИХ ФИРМ

	2005	2009	2010	2011	2012	2013	2014	2015
Число туристских фирм (на конец года) – всего	21	37	66	69	68	72	77	79
в том числе занимались:								
туроператорской деятельностью	5	4	4	1	1	1	1	1
турагентской и туроператорской деятельностью	3	4	3	4	4
турагентской деятельностью только экскурсионной деятельностью	16	32	59	62	61	66	71	68
...	...	1	3	3	2	2	1	6
Средняя численность работников (включая внешних совместителей и работников, выполнявших работы по договорам гражданско-правового характера), человек	85	146	196	212	184	180	188	214
Число реализованных населению турпакетов – всего	4274	7742	13494	11420	12832	12419	9803	8660
в том числе гражданам России:								
по территории России	2220	3308	4318	3732	2280	2511	3514	4273
по зарубежным странам	2054	4434	9176	7688	10552	9908	6273	4367
граждан стран СНГ:								
по территории России	16	20
Стоимость реализованных населению турпакетов – всего, тыс. руб.	70567	285645	521481	524203	730697	657492	587268	613882
в том числе гражданам России:								
по территории России	29853	95323	91802	92490	61974	80744	120280	163229
по зарубежным странам	40714	190322	429678	431713	668723	576748	466724	450173
граждан стран СНГ:								
по территории России	264	480

**ЧИСЛЕННОСТЬ ТУРИСТОВ, ОБСЛУЖЕННЫХ
ТУРИСТСКИМИ ФИРМАМИ**
(человек)

	2005	2009	2010	2011	2012	2013	2014	2015
Обслужено туристов – всего	10416	15860	34213	27876	26043	26173	23172	23460
в том числе по странам:								
Российская Федерация	6134	6582	9851	7159	4936	4570	8149	10460
страны СНГ	2069	2582	4351	3959	3258	3864	504	270
Великобритания	2	27	61	27	48	33	26	5
Германия	35	40	112	107	269	108	83	498
Испания	70	156	664	705	1087	1356	906	864
Италия	33	91	399	567	612	637	520	280
Франция	12	64	248	133	266	271	178	280
Финляндия	33	95	78	61	46	92	98	210
Чешская Республика	51	174	655	549	601	681	392	422
Объединенные Арабские Эмираты	38	140	491	430	674	656	328	279
Турция	923	2828	7231	6023	4208	4950	3857	1876
Китай	30	87	190	116	138	94	63	73
Египет	639	2168	4603	4749	3979	3590	4396	2950
Тунис	73	63	313	138	530	279	217	844
США, включая Гавайские острова	-	5	63	44	44	6	7	16
Таиланд	70	288	741	651	928	1197	620	653
другие страны	111	441	4068	2117	4117	3569	2704	3356
комплексные туры	93	29	94	341	302	220	124	124

МЕТОДОЛОГИЧЕСКИЕ ПОЯСНЕНИЯ

К числу **учреждений культурно-досугового типа** отнесены клубы, дворцы и дома культуры, центры культуры и досуга, дома творческих работников, дома учителя, врача, агронома, ученых, туриста, молодежи, музыкальной культуры, технического творчества, национальные культурные центры и другие виды досуговых учреждений, ориентированные на культурные интересы определенных профессиональных, национальных, половозрастных и других социально-демографических категорий населения.

К числу **общедоступных (публичных) библиотек** отнесены библиотеки, имеющие универсальные книжные фонды и удовлетворяющие массовые запросы населения на литературу. При организациях, учреждениях, **профессиональных и образовательных организациях высшего образования**, имеются также научные, учебные, технические и другие специальные библиотеки. **Учет таких библиотек осуществляется путем проведения переписей, последняя проведена в 2010 году.**

Санатории и пансионаты с лечением – лечебно-профилактические организации, оснащенные койками и обеспечивающие больным за определенный промежуток времени реабилитационное лечение, главным образом на основе использования целебных свойств природных лечебных факторов (климата, минеральных вод, лечебных грязей и других). Все они специализированные и могут быть одно – или многопрофильные.

Санатории-профилактории – лечебно-профилактические организации, оснащенные койками, действующие при организациях, обеспечивающие лечебно-оздоровительные мероприятия работникам без отрыва от производства, в свободное от работы время.

Базы отдыха – организации, предназначенные для отдыха, в которых отдыхающим на определенный срок обеспечены размещение и

питание или только размещение. Такие организации могут функционировать в течение круглого года (круглогодичные) или в течение сезона (сезонные).

Гостиницы и аналогичные средства размещения – организации, предоставляющие помещения для временного проживания (гостиницы, меблированные комнаты, мотели, хостелы, пансионаты, другие организации гостиничного типа).

Коллективные средства размещения – юридические лица и индивидуальные предприниматели, предоставляющие услуги гостиниц и аналогичных им коллективных средств размещения и специализированных коллективных средств размещения.

Туроператорская деятельность – деятельность по формированию, продвижению и реализации туристского продукта, осуществляемая юридическим лицом (туроператор).

Турагентская деятельность – деятельность по продвижению и реализации (продаже населению) туристского продукта, осуществляемая юридическим лицом или индивидуальным предпринимателем (турагент).

Турист – лицо, посещающее страну (место) временного пребывания в лечебно-оздоровительных, рекреационных, познавательных, физкультурно-спортивных, профессионально-деловых, религиозных и иных целях без занятия деятельностью, связанной с получением дохода от источников в стране (месте) временного пребывания, на период от 24 часов до 6 месяцев подряд или осуществляющее не менее одной ночевки в стране (месте) временного пребывания.

Туристский продукт – комплекс услуг по перевозке и размещению, оказываемых за общую цену (независимо от включения в общую цену стоимости экскурсионного обслуживания и (или) других услуг) по договору о реализации туристского продукта.

Валовой региональный продукт и основные фонды

Раздел 11

<i>Валовой региональный продукт</i>	<i>141</i>
<i>Основные фонды</i>	<i>147</i>
<i>Методологические пояснения</i>	<i>154</i>

Валовой региональный продукт Курской области в 2014 г. составил 297.4 млрд. руб. в номинальном выражении, прирост за год в сопоставимых ценах составил 4.5%, против 4.2% в 2013 г. На душу населения произведенный в 2014 г. валовой региональный продукт увеличился на 23.4 тыс. руб. и составил 266.0 тыс. руб.

Структура экономики Курской области по видам экономической деятельности на протяжении ряда лет не претерпевает существенных изменений. Несмотря на некоторые колебания удельного веса отдельных видов деятельности в валовом региональном продукте, в 2014 г. доминирующим остается вклад промышленности и сельского хозяйства, где создается более половины объема произведенного ВРП – 53.1% против 52.6% в 2013 г. Вместе с тем, в 2014 г. по сравнению с предыдущим годом доля добавленной стоимости промышленности в структуре ВРП снизилась за счет уменьшения вклада добавленной стоимости вида деятельности «добыча полезных ископаемых» на 2.5 п.п., при этом заметно выросла доля добавленной стоимости сельского хозяйства – на 2.9 п.п. Некоторое перераспределение структуры ВРП привело к преобладанию доли сельского хозяйства по сравнению со всеми другими видами деятельности, что еще раз подтверждает аграрно-промышленный характер экономики Курского региона.

Вклад других видов деятельности в структуру ВРП области был не столь существенным и колебался от 8.8% (оптовая и розничная торговля; ремонт автотранспортных средств, мотоциклов, бытовых изделий и предметов личного пользования) до 0.2% (финансовая деятельность).

Структура ВРП с точки зрения образования первичных доходов свидетельствует о росте доли оплаты труда наемных работников с 42.4% в 2013 г. до 43.2% в 2014 г.

С точки зрения использования ВРП на потребление и накопление его структура характеризуется незначительным увеличением доли фактического конечного потребления домашних хозяйств – на 0.2 п.п. с одновременным ростом удельного веса валового накопления основного капитала с 24.8% в 2013 г. до 25.3% в 2014 г.

ВАЛОВОЙ РЕГИОНАЛЬНЫЙ ПРОДУКТ

ОБЪЕМ И ДИНАМИКА ВАЛОВОГО РЕГИОНАЛЬНОГО ПРОДУКТА

(миллионов рублей)

	2005	2009	2010	2011	2012	2013	2014
Валовой региональный продукт (в текущих основных ценах)	86624.9	161570.9	193648.6	228851.4	248213.1	271542.5	297435.6
Валовой региональный продукт (в постоянных ценах), в процентах к предыдущему году	104.5	96.0	103.0	108.4	104.7	104.2	104.5
Валовой региональный продукт на душу населения (в текущих основных ценах), руб.	72995.3	141833.5	171322.1	203676.0	221537.3	242646.1	266007.6

СЧЕТ ПРОИЗВОДСТВА

(в текущих ценах; миллионов рублей)

	2005	2009	2010	2011	2012	2013	2014
Ресурсы							
Выпуск в основных ценах	176927.7	343492.7	410956.3	492642.1	529719.1	572945.0	627821.3
Использование							
Промежуточное потребление	90302.8	181921.8	217307.7	263790.7	281506.0	301402.5	330385.7
Валовой региональный продукт (в основных ценах)	86624.9	161570.9	193648.6	228851.4	248213.1	271542.5	297435.6

СЧЕТ ПРОИЗВОДСТВА ПО ВИДАМ ЭКОНОМИЧЕСКОЙ ДЕЯТЕЛЬНОСТИ в 2005 г.

(в текущих основных ценах; миллионов рублей)

	Ресурсы выпуск	Использование промежуточное потребление	валовая добавленная стоимость
Всего	176927.7	90302.8	86624.9
в том числе по видам экономической деятельности:			
Сельское хозяйство, охота и лесное хозяйство	26984.4	13933.5	13050.9
Рыболовство, рыбоводство	20.8	10.7	10.1
Добыча полезных ископаемых	21389.3	5811.2	15578.1
Обрабатывающие производства	38346.1	28078.0	10268.1
Производство и распределение электроэнергии, газа и воды	23780.8	8234.2	15546.6
Строительство	10606.7	7104.5	3502.2
Оптовая и розничная торговля; ремонт автотранспортных средств, мотоциклов, бытовых изделий и предметов личного пользования	19305.8	12142.7	7163.1
Гостиницы и рестораны	1110.1	745.2	364.9
Транспорт и связь	14140.1	6734.1	7406.0
Финансовая деятельность	156.6	7.4	149.2
Операции с недвижимым имуществом, аренда и предоставление услуг	5486.7	2252.1	3234.6
Государственное управление и обеспечение военной безопасности; социальное страхование	4999.3	991.6	4007.7
Образование	4405.9	1391.6	3014.3
Здравоохранение и предоставление социальных услуг	4864.9	2309.3	2555.6
Предоставление прочих коммунальных, социальных и персональных услуг	1330.2	556.7	773.5

**СЧЕТ ПРОИЗВОДСТВА ПО ВИДАМ
ЭКОНОМИЧЕСКОЙ ДЕЯТЕЛЬНОСТИ в 2009 г.**
(в текущих основных ценах; миллионов рублей)

	Ресурсы выпуск	Использование промежуточное потребление	валовая добавленная стоимость
Всего	343492.7	181921.8	161570.9
в том числе по видам экономической деятельности:			
Сельское хозяйство, охота и лесное хозяйство	43322.1	22065.9	21256.2
Рыболовство, рыбоводство	54.7	22.3	32.3
Добыча полезных ископаемых	16886.4	6191.7	10694.7
Обрабатывающие производства	85170.1	59311.3	25858.8
Производство и распределение электроэнергии, газа и воды	47813.3	21239.5	26573.8
Строительство	22932.1	14825.0	8107.1
Оптовая и розничная торговля; ремонт автотранспортных средств, мотоциклов, бытовых изделий и предметов личного пользования	44211.1	23899.2	20311.8
Гостиницы и рестораны	2554.7	1799.4	755.3
Транспорт и связь	25676.3	13477.4	12198.9
Финансовая деятельность	755.5	312.8	442.8
Операции с недвижимым имуществом, аренда и предоставление услуг	17062.0	7725.4	9336.6
Государственное управление и обеспечение военной безопасности; социальное страхование	14685.5	3258.1	11427.5
Образование	9837.1	2977.0	6860.1
Здравоохранение и предоставление социальных услуг	9919.9	3762.5	6157.3
Предоставление прочих коммунальных, социальных и персональных услуг	2611.7	1054.1	1557.6

**СЧЕТ ПРОИЗВОДСТВА ПО ВИДАМ
ЭКОНОМИЧЕСКОЙ ДЕЯТЕЛЬНОСТИ в 2010 г.**
(в текущих основных ценах; миллионов рублей)

	Ресурсы выпуск	Использование промежуточное потребление	валовая добавленная стоимость
Всего	410956.3	217307.7	193648.6
в том числе по видам экономической деятельности:			
Сельское хозяйство, охота и лесное хозяйство	41970.9	21694.9	20276.0
Рыболовство, рыбоводство	74.6	34.6	40.0
Добыча полезных ископаемых	39110.9	15719.5	23391.4
Обрабатывающие производства	98075.0	66869.0	31206.0
Производство и распределение электроэнергии, газа и воды	58783.6	26342.5	32441.0
Строительство	26134.6	15635.9	10498.7
Оптовая и розничная торговля; ремонт автотранспортных средств, мотоциклов, бытовых изделий и предметов личного пользования	38269.2	22337.0	15932.2
Гостиницы и рестораны	2625.3	1839.0	786.3
Транспорт и связь	43457.5	23193.7	20263.8
Финансовая деятельность	773.9	245.9	528.0
Операции с недвижимым имуществом, аренда и предоставление услуг	20505.9	8870.7	11635.2
Государственное управление и обеспечение военной безопасности; социальное страхование	18216.8	6167.0	12049.9
Образование	9605.7	2915.8	6690.0
Здравоохранение и предоставление социальных услуг	10548.0	4256.4	6291.6
Предоставление прочих коммунальных, социальных и персональных услуг	2804.3	1185.8	1618.5

**СЧЕТ ПРОИЗВОДСТВА ПО ВИДАМ
ЭКОНОМИЧЕСКОЙ ДЕЯТЕЛЬНОСТИ в 2011 г.**
(в текущих основных ценах; миллионов рублей)

	Ресурсы выпуск	Использование промежуточное потребление	валовая добавленная стоимость
Всего	492642.1	263790.7	228851.4
в том числе по видам экономической деятельности:			
Сельское хозяйство, охота и лесное хозяйство	59389.5	28800.3	30589.2
Рыболовство, рыбоводство	68.5	31.0	37.5
Добыча полезных ископаемых	53855.1	19819.3	34035.8
Обрабатывающие производства	106455.8	70079.1	36376.7
Производство и распределение электроэнергии, газа и воды	63031.3	39468.0	23563.3
Строительство	38403.5	23099.0	15304.5
Оптовая и розничная торговля; ремонт автотранспортных средств, мотоциклов, бытовых изделий и предметов личного пользования	48309.7	29263.4	19046.3
Гостиницы и рестораны	3192.2	2177.7	1014.5
Транспорт и связь	45065.5	23665.2	21400.3
Финансовая деятельность	1118.0	403.5	714.6
Операции с недвижимым имуществом, аренда и предоставление услуг	24957.3	10281.1	14676.1
Государственное управление и обеспечение военной безопасности; социальное страхование	19772.3	6629.1	13143.2
Образование	11590.5	3061.9	8528.6
Здравоохранение и предоставление социальных услуг	13747.5	5427.5	8320.0
Предоставление прочих коммунальных, социальных и персональных услуг	3685.1	1584.5	2100.6

**СЧЕТ ПРОИЗВОДСТВА ПО ВИДАМ
ЭКОНОМИЧЕСКОЙ ДЕЯТЕЛЬНОСТИ в 2012 г.**
(в текущих основных ценах; миллионов рублей)

	Ресурсы выпуск	Использование промежуточное потребление	валовая добавленная стоимость
Всего	529719.1	281506.0	248213.1
в том числе по видам экономической деятельности:			
Сельское хозяйство, охота и лесное хозяйство	72551.9	33926.2	38625.7
Рыболовство, рыбоводство	83.4	28.4	55.0
Добыча полезных ископаемых	49516.4	18237.9	31278.5
Обрабатывающие производства	120585.6	78550.1	42035.5
Производство и распределение электроэнергии, газа и воды	57765.2	36148.3	21616.9
Строительство	32257.3	18768.1	13489.2
Оптовая и розничная торговля; ремонт автотранспортных средств, мотоциклов, бытовых изделий и предметов личного пользования	54466.3	33346.6	21119.7
Гостиницы и рестораны	3737.6	2586.5	1151.1
Транспорт и связь	46492.5	25502.6	20989.9
Финансовая деятельность	1461.2	645.2	816.0
Операции с недвижимым имуществом, аренда и предоставление услуг	31122.0	14360.2	16761.8
Государственное управление и обеспечение военной безопасности; социальное страхование	25962.2	8807.1	17155.1
Образование	14046.1	3169.1	10877.0
Здравоохранение и предоставление социальных услуг	15351.2	5710.4	9640.8
Предоставление прочих коммунальных, социальных и персональных услуг	4320.2	1719.3	2600.9

**СЧЕТ ПРОИЗВОДСТВА ПО ВИДАМ
ЭКОНОМИЧЕСКОЙ ДЕЯТЕЛЬНОСТИ в 2013 г.**
(в текущих основных ценах; миллионов рублей)

	Ресурсы	Использование	
	выпуск	промежуточное потребление	валовая до- бавленная стоимость
Всего	572945.0	301402.5	271542.5
в том числе по видам экономической деятельности:			
Сельское хозяйство, охота и лесное хозяйство	83920.8	42792.6	41128.2
Рыболовство, рыбоводство	120.2	30.1	90.1
Добыча полезных ископаемых	50803.5	18763.3	32040.2
Обрабатывающие производства	136426.2	88511.2	47915.1
Производство и распределение электроэнергии, газа и воды	58500.6	36441.6	22059.0
Строительство	38359.4	21626.7	16732.8
Оптовая и розничная торговля; ремонт авто- транспортных средств, мотоциклов, бытовых из- делий и предметов личного пользования	58874.9	35170.1	23704.8
Гостиницы и рестораны	4230.1	2721.7	1508.4
Транспорт и связь	38694.2	18738.2	19956.0
Финансовая деятельность	1581.1	829.1	752.0
Операции с недвижимым имуществом, аренда и предоставление услуг	36293.4	17419.4	18874.0
Государственное управление и обеспечение во- енной безопасности; социальное страхование	27102.8	8164.6	18938.2
Образование	15939.6	3383.6	12556.1
Здравоохранение и предоставление социальных услуг	16597.5	4761.4	11836.1
Предоставление прочих коммунальных, социаль- ных и персональных услуг	5500.4	2048.9	3451.5

**СЧЕТ ПРОИЗВОДСТВА ПО ВИДАМ
ЭКОНОМИЧЕСКОЙ ДЕЯТЕЛЬНОСТИ в 2014 г.**
(в текущих основных ценах; миллионов рублей)

	Ресурсы	Использование	
	выпуск	промежуточное потребление	валовая до- бавленная стоимость
Всего	627821.3	330385.7	297435.6
в том числе по видам экономической деятельности:			
Сельское хозяйство, охота и лесное хозяйство	104362.8	50886.4	53476.4
Рыболовство, рыбоводство	134.2	33.6	100.6
Добыча полезных ископаемых	43783.2	16158.0	27625.3
Обрабатывающие производства	146532.5	94521.2	52011.3
Производство и распределение электроэнергии, газа и воды	65642.1	40951.8	24690.2
Строительство	45170.0	25727.2	19442.8
Оптовая и розничная торговля; ремонт автотранс- портных средств, мотоциклов, бытовых изделий и предметов личного пользования	67297.6	41197.2	26100.3
Гостиницы и рестораны	4532.9	2883.3	1649.6
Транспорт и связь	38210.5	18545.9	19664.6
Финансовая деятельность	1170.0	612.1	557.9
Операции с недвижимым имуществом, аренда и предоставление услуг	41925.3	19813.9	22111.5
Государственное управление и обеспечение воен- ной безопасности; социальное страхование	28194.3	8460.7	19733.6
Образование	16514.1	3033.3	13480.8
Здравоохранение и предоставление социальных услуг	18230.5	5074.8	13155.7
Предоставление прочих коммунальных, социаль- ных и персональных услуг	6121.3	2486.3	3635.0

**СТРУКТУРА ВАЛОВОГО РЕГИОНАЛЬНОГО ПРОДУКТА
ПО ВИДАМ ЭКОНОМИЧЕСКОЙ ДЕЯТЕЛЬНОСТИ**
(в процентах к итогу)

	2005	2009	2010	2011	2012	2013	2014
Всего	100	100	100	100	100	100	100
в том числе по видам экономической деятельности:							
Сельское хозяйство, охота и лесное хозяйство	15.1	13.2	10.5	13.4	15.6	15.1	18.0
Рыболовство, рыбоводство	0.0	0.0	0.0	0.0	0.0	0.0	0.0
Добыча полезных ископаемых	18.0	6.6	12.1	14.9	12.6	11.8	9.3
Обрабатывающие производства	11.9	16.0	16.1	16.0	16.9	17.6	17.5
Производство и распределение электроэнергии, газа и воды	17.9	16.3	16.8	10.3	8.7	8.1	8.3
Строительство	4.0	5.0	5.4	6.7	5.4	6.2	6.5
Оптовая и розничная торговля; ремонт автотранспортных средств, мотоциклов, бытовых изделий и предметов личного пользования	8.3	12.6	8.2	8.3	8.5	8.7	8.8
Гостиницы и рестораны	0.4	0.5	0.4	0.4	0.5	0.6	0.6
Транспорт и связь	8.5	7.6	10.5	9.4	8.5	7.3	6.6
Финансовая деятельность	0.2	0.3	0.3	0.3	0.3	0.3	0.2
Операции с недвижимым имуществом, аренда и предоставление услуг	3.7	5.8	6.0	6.4	6.8	7.0	7.4
Государственное управление и обеспечение военной безопасности; социальное страхование	4.6	7.1	6.2	5.7	6.9	7.0	6.7
Образование	3.5	4.2	3.5	3.7	4.4	4.6	4.5
Здравоохранение и предоставление социальных услуг	3.0	3.8	3.2	3.6	3.9	4.4	4.4
Предоставление прочих коммунальных, социальных и персональных услуг	0.9	1.0	0.8	0.9	1.0	1.3	1.2

**ИНДЕКСЫ ФИЗИЧЕСКОГО ОБЪЕМА ВАЛОВОГО РЕГИОНАЛЬНОГО ПРОДУКТА
И ВАЛОВОЙ ДОБАВЛЕННОЙ СТОИМОСТИ ВИДОВ ЭКОНОМИЧЕСКОЙ ДЕЯТЕЛЬНОСТИ**
(в постоянных ценах; в процентах к предыдущему году)

	2005	2009	2010	2011	2012	2013	2014
Валовой региональный продукт	104.5	96.0	103.0	108.4	104.7	104.2	104.5
Валовая добавленная стоимость:							
Сельское хозяйство, охота и лесное хозяйство	100.3	98.1	80.9	160.2	110.4	114.0	112.5
Рыболовство, рыбоводство	120.1	75.0	122.9	160.3	144.9	140.7	103.8
Добыча полезных ископаемых	91.4	83.1	113.0	104.7	103.2	97.3	100.9
Обрабатывающие производства	111.8	96.4	107.4	100.0	110.0	110.6	102.5
Производство и распределение электроэнергии, газа и воды	112.7	120.3	103.7	101.7	99.7	86.4	111.9
Строительство	114.7	91.2	108.0	118.6	86.4	119.2	111.3
Оптовая и розничная торговля; ремонт автотранспортных средств, мотоциклов, бытовых изделий и предметов личного пользования	114.1	87.2	94.0	108.9	114.5	109.6	105.7
Гостиницы и рестораны	128.7	81.2	102.7	114.3	106.1	121.9	100.1
Транспорт и связь	103.3	86.4	153.3	95.2	103.3	95.1	92.7
Финансовая деятельность	149.0	7.9	89.4	130.5	107.3	84.8	67.3
Операции с недвижимым имуществом, аренда и предоставление услуг	114.2	109.6	93.6	103.0	106.9	103.7	107.2
Государственное управление и обеспечение военной безопасности; социальное страхование	105.1	102.5	99.7	95.3	99.4	100.5	98.8
Образование	85.9	98.7	91.4	97.4	98.6	97.9	100.6
Здравоохранение и предоставление социальных услуг	110.4	98.9	98.8	98.9	103.9	97.9	101.2
Предоставление прочих коммунальных, социальных и персональных услуг	108.2	91.6	98.6	112.2	111.6	111.1	100.4

**ФОРМИРОВАНИЕ ВАЛОВОГО РЕГИОНАЛЬНОГО ПРОДУКТА
МЕТОДОМ ОБРАЗОВАНИЯ ДОХОДОВ**
(миллионов рублей)

	2005	2009	2010	2011	2012	2013	2014
Валовой региональный продукт в основных ценах	86624.9	161570.9	193648.6	228851.4	248213.1	271542.5	297435.6
в том числе:							
Оплата труда наемных работников	30950.9	65656.4	71309.7	89371.9	101845.8	115252.5	128513.8
Другие чистые налоги на производство	2186.8	3785.8	4264.4	4603.8	4811.1	4853.8	5061.2
другие налоги на производство	2286.4	3785.8	4264.4	4603.8	4811.1	4853.8	5061.2
другие субсидии на производство (-)	99.6	-	-	-	-	-	-
Валовая прибыль экономики и валовые смешанные доходы	53487.2	92128.7	118074.5	134875.7	141556.2	151436.2	163860.6

**СТРУКТУРА ВАЛОВОГО РЕГИОНАЛЬНОГО ПРОДУКТА
ПО ВИДАМ ПЕРВИЧНЫХ ДОХОДОВ**
(в процентах)



**ОТДЕЛЬНЫЕ ЭЛЕМЕНТЫ СЧЕТА ИСПОЛЬЗОВАНИЯ ДОХОДОВ
И СЧЕТА ОПЕРАЦИЙ С КАПИТАЛОМ**
(в текущих рыночных ценах; миллионов рублей)

	2005	2009	2010	2011	2012	2013	2014
Фактическое конечное потребление домашних хозяйств – всего	63027.2	138731.1	153949.6	183329.4	206050.1	226342.9	248739.5
в том числе за счет:							
расходов домашних хозяйств	53178.9	119107.2	133129.9	157177.5	176612.8	193989.2	214720.1
социальных трансфертов в натуральной форме	9848.3	19623.9	20819.7	26151.9	29437.3	32353.6	34019.3
Валовое накопление основного капитала	17774.9	41701.3	43735.2	58083.0	66499.7	67405.0	75203.3

ОСНОВНЫЕ ФОНДЫ

ОСНОВНЫЕ ФОНДЫ ПО ВИДАМ ЭКОНОМИЧЕСКОЙ ДЕЯТЕЛЬНОСТИ

в 2014 г.

(по полной учетной стоимости; миллионов рублей)

	Наличие на начало года	Поступило	Выбыло	Наличие на конец года ¹⁾
Всего основных фондов	593549	78566	19430	664050
в том числе по видам экономической деятельности:				
Сельское хозяйство, охота и лесное хозяйство	68121	18447	2412	84156
Рыболовство, рыбоводство	114	4	4	110
Добыча полезных ископаемых	11488	1392	227	12650
Обрабатывающие производства	49004	7630	1162	55471
Производство и распределение электроэнергии, газа и воды	96391	8519	2038	102884
Строительство	4616	959	355	5222
Оптовая и розничная торговля; ремонт автотранспортных средств, мотоциклов, бытовых изделий и предметов личного пользования	16249	3653	1436	18489
Гостиницы и рестораны	3707	407	69	4044
Транспорт и связь	171323	8363	3045	187980
Финансовая деятельность	8024	416	219	8223
Операции с недвижимым имуществом, аренда и предоставление услуг	95180	14280	2247	107210
Государственное управление и обеспечение военной безопасности, обязательное социальное обеспечение	25605	10763	4331	32037
Образование	18455	1946	1102	19299
Здравоохранение и предоставление социальных услуг	17778	850	439	18188
Предоставление прочих коммунальных, социальных и персональных услуг	7494	937	344	8087

¹⁾ С учетом переоценки, проведенной коммерческими организациями на конец отчетного года.

**СТРУКТУРА ОСНОВНЫХ ФОНДОВ
ПО ВИДАМ ЭКОНОМИЧЕСКОЙ ДЕЯТЕЛЬНОСТИ**

в 2014 г.

(в процентах к общей стоимости основных фондов; на конец года)

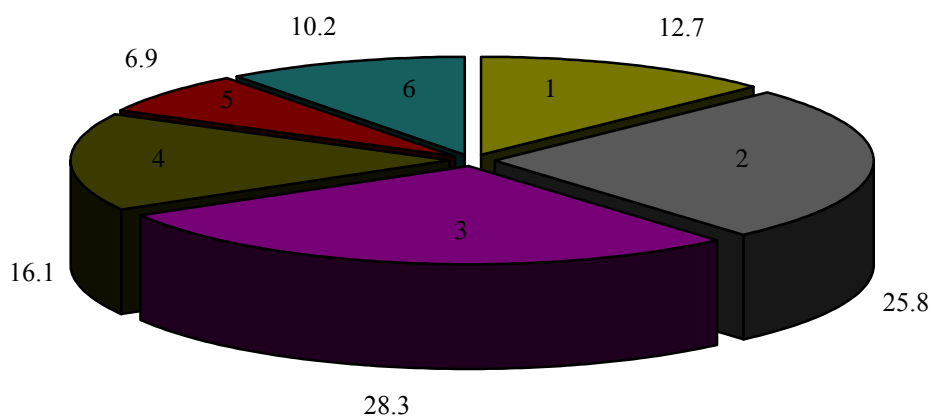

1-сельское хозяйство, охота и лесное хозяйство

2-добыча полезных ископаемых; обрабатывающие производства;
производство и распределение электроэнергии, газа и воды

3-транспорт и связь

4-операции с недвижимым имуществом, аренда и предоставление
услуг

5-образование; здравоохранение и предоставление социальных
услуг; предоставление прочих коммунальных, социальных и
персональных услуг

6-прочие

**НАЛИЧИЕ ОСНОВНЫХ ФОНДОВ
КРУПНЫХ И СРЕДНИХ КОММЕРЧЕСКИХ ОРГАНИЗАЦИЙ**

(на конец года; по полной учетной стоимости; миллионов рублей)

	2005	2009	2010	2011
Всего	124467	193893	220879	257284
в том числе организации с основным видом деятельности:				
Сельское хозяйство, охота и лесное хозяйство	12931	15438	19355	27717
Рыболовство, рыбоводство	30	38	38	31
Добыча полезных ископаемых	... ¹⁾	... ¹⁾	... ¹⁾	... ¹⁾
Обрабатывающие производства	11213	20690	22173	26212
из них:				
производство пищевых продуктов, включая напитки, и табака	3999	8487	9422	12133
текстильное и швейное производство	212	200	196	199
производство кожи, изделий из кожи и производство обуви	... ¹⁾	... ¹⁾	... ¹⁾	... ¹⁾
обработка древесины и производство изделий из дерева	... ¹⁾	... ¹⁾	... ¹⁾	... ¹⁾
целлюлозно-бумажное производство; издательская и полиграфическая деятельность	620	961	929	1090
химическое производство	748	2211	2402	3157
производство резиновых и пластмассовых изделий	1351	2948	3027	3230
производство прочих неметаллических минеральных продуктов	446	791	782	915
металлургическое производство и производство готовых металлических изделий	48	255	382	382
производство машин и оборудования	771	455	548	642
производство электрооборудования, электронного и оптического оборудования	2316	2990	2959	2947
производство транспортных средств и оборудования	358	564	658	833
Производство и распределение электроэнергии, газа и воды	38362	48928	56527	66343
Строительство	4948	3376	5225	2801
Оптовая и розничная торговля; ремонт автотранспортных средств, мотоциклов, бытовых изделий и предметов личного пользования	34925	10559	71282	79906
в том числе:				
торговля автотранспортными средствами и мотоциклами, их техническое обслуживание и ремонт	1549	3023	2510	2973
оптовая торговля, включая торговлю через агентов, кроме торговли автотранспортными средствами и мотоциклами	32561	2536	63087	71999
розничная торговля, кроме торговли автотранспортными средствами и мотоциклами, ремонт бытовых изделий и предметов личного пользования	815	5000	5684	4935
Гостиницы и рестораны	59	115	118	111
Транспорт и связь	9229	78097	28764	34861
из него связь	3967	8034	9072	8931
Финансовая деятельность	1597	4904	5172	5913
Операции с недвижимым имуществом, аренда и предоставление услуг	3188	2669	2888	3027
Государственное управление и обеспечение военной безопасности; социальное страхование	... ¹⁾	... ¹⁾	... ¹⁾	... ¹⁾
Образование	... ¹⁾	-	... ¹⁾	... ¹⁾
Здравоохранение и предоставление социальных услуг	... ¹⁾	56	44	49
Предоставление прочих коммунальных, социальных и персональных услуг	294	278	380	420

Продолжение

	2012	2013	2014	2015
Всего	284595	325301	364445	391406
в том числе организации с основным видом деятельности:				
Сельское хозяйство, охота и лесное хозяйство	38032	48401	62192	68256
Рыболовство, рыбоводство	29	24	... ¹⁾	25
Добыча полезных ископаемых	... ¹⁾	... ¹⁾	... ¹⁾	... ¹⁾
Обрабатывающие производства	30003	38829	43933	46301
из них:				
производство пищевых продуктов, включая напитки, и табака	14263	21426	23768	24702
текстильное и швейное производство	243	256	348	418
производство кожи, изделий из кожи и производство обуви	... ¹⁾	... ¹⁾	... ¹⁾	... ¹⁾
обработка древесины и производство изделий из дерева	... ¹⁾	... ¹⁾	... ¹⁾	... ¹⁾
целлюлозно-бумажное производство; издательская и полиграфическая деятельность	1254	1741	1779	1385
химическое производство	3348	4512	6258	7223
производство резиновых и пластмассовых изделий	3230	2680	2870	3413
производство прочих неметаллических минеральных продуктов	1225	1021	1087	1271
металлургическое производство и производство готовых металлических изделий	744	805	924	948
производство машин и оборудования	766	953	1378	1378
производство электрооборудования, электронного и оптического оборудования	3332	3388	3380	3398
производство транспортных средств и оборудования	904	1345	1449	1432
Производство и распределение электроэнергии, газа и воды	72384	82540	88735	96846
Строительство	4455	2741	3437	4288
Оптовая и розничная торговля; ремонт авто- транспортных средств, мотоциклов, бытовых изделий и предметов личного пользования	81394	84378	97797	93177
в том числе:				
торговля автотранспортными средствами и мотоциклами, их техническое обслуживание и ремонт	2794	2880	2753	1630
оптовая торговля, включая торговлю через агентов, кроме торговли автотранспорт- ными средствами и мотоциклами	73534	75134	86706	86161
розничная торговля, кроме торговли авто- транспортными средствами и мотоциклами, ремонт бытовых изделий и предметов личного пользования	5066	6365	8337	5387
Гостиницы и рестораны	115	277	362	446
Транспорт и связь	38362	41208	39300	44725
из него связь	10299	12058	13371	16438
Финансовая деятельность	6232	6887	7002	6821
Операции с недвижимым имуществом, аренда и предоставление услуг	2278	7213	7647	13562
Государственное управление и обеспечение военной безопасности; социальное страхование	... ¹⁾	... ¹⁾	-	... ¹⁾
Образование	... ¹⁾	-	-	-
Здравоохранение и предоставление социальных услуг	53	54	50	214
Предоставление прочих коммунальных, социальных и персональных услуг	541	1232	1290	1450

¹⁾ Данные не публикуются в целях обеспечения конфиденциальности первичных статистических данных, полученных от организаций, в соответствии с Федеральным законом от 29.11.07 № 282-ФЗ «Об официальном статистическом учете и системе государственной статистики в Российской Федерации» (ст.4 п.5, ст.9 п.1).

**СТЕПЕНЬ ИЗНОСА ОСНОВНЫХ ФОНДОВ
КРУПНЫХ И СРЕДНИХ КОММЕРЧЕСКИХ ОРГАНИЗАЦИЙ**
(на конец года; в процентах)

	2005	2009	2010	2011	2012	2013	2014	2015
Всего	48.9	46.9	48.8	49.1	49.1	47.9	49.9	51.7
в том числе организации с основным видом деятельности:								
Сельское хозяйство, охота и лесное хозяйство	37.7	31.6	30.0	27.3	23.1	24.6	25.4	30.9
Рыболовство, рыбоводство	41.3	45.4	48.2	56.7	55.9	65.7	66.5	68.9
Добыча полезных ископаемых	54.8	55.2	58.6	56.5	56.3	56.8	54.4	48.8
Обрабатывающие производства	41.8	40.4	44.0	42.0	43.3	34.9	38.0	42.5
из них:								
производство пищевых продуктов, включая напитки, и табака	36.2	39.2	40.8	34.8	36.2	24.3	30.1	36.2
текстильное и швейное производство	47.2	47.4	49.1	50.3	43.6	43.9	31.2	31.2
производство кожи, изделий из кожи и производство обуви	14.2	16.9	21.8	20.1	25.0	29.8	32.7	36.9
обработка древесины и производство изделий из дерева	44.1	48.4	52.3	54.1	55.9	56.5	60.4	43.7
целлюлозно-бумажное производство; издательская и полиграфическая деятельность	57.1	57.8	64.3	69.6	66.2	64.3	71.0	76.5
химическое производство	52.1	43.3	49.1	45.5	51.1	44.1	37.1	38.7
производство резиновых и пластмассовых изделий	59.4	37.0	42.4	44.3	50.8	42.4	47.9	55.9
производство прочих неметаллических минеральных продуктов	39.1	48.5	55.1	55.0	47.4	50.9	53.8	52.5
металлургическое производство и производство готовых металлических изделий	33.8	25.4	28.1	31.4	23.1	30.0	35.9	43.0
производство машин и оборудования	32.4	30.7	31.6	37.6	38.7	41.1	36.8	44.1
производство электрооборудования, электронного и оптического оборудования	41.7	44.9	51.7	56.5	55.9	59.0	63.2	62.4
производство транспортных средств и оборудования	25.5	40.1	43.4	41.3	45.1	42.9	46.1	51.5
Производство и распределение электроэнергии, газа и воды	50.1	35.4	36.1	36.7	40.2	41.0	44.2	46.0
Строительство	15.0	24.8	19.2	42.3	44.7	50.4	49.5	46.2
Оптовая и розничная торговля; ремонт авто- транспортных средств, мотоциклов, бытовых изделий и предметов личного пользования	63.7	17.7	70.1	73.1	75.0	75.8	77.8	82.3
в том числе:								
торговля автотранспортными средствами и мото- циклами, их техническое обслуживание и ремонт	9.4	16.2	22.8	22.8	23.4	24.7	22.0	28.9
оптовая торговля, включая торговлю через агентов, кроме торговли автотранспортными средствами и мотоциклами	67.6	22.9	76.8	79.0	80.1	81.7	84.2	86.6
розничная торговля, кроме торговли автотранспорт- ными средствами и мотоциклами, ремонт бытовых изделий и предметов личного пользования	13.1	16.0	17.7	17.9	28.2	29.7	29.5	29.6
Гостиницы и рестораны	36.1	28.0	33.5	31.7	32.6	21.3	25.9	28.9
Транспорт и связь	40.0	64.6	45.5	43.9	44.0	50.1	53.7	55.4
из него связь	37.8	44.4	47.2	50.2	48.4	59.1	59.1	62.0
Финансовая деятельность	28.9	21.8	23.1	24.8	26.7	29.0	30.7	32.9
Операции с недвижимым имуществом, аренда и предоставление услуг	31.1	36.3	35.2	39.0	49.8	21.7	20.7	23.2
Государственное управление и обеспечение военной безопасности; социальное страхование	13.9	40.0	48.9	44.5	57.8	73.2	-	66.9
Образование	26.0	-	16.7	18.8	20.6	-	-	-
Здравоохранение и предоставление социальных услуг	37.1	39.0	50.0	43.6	43.4	46.5	48.3	21.8
Предоставление прочих коммунальных, социальных и персональных услуг	35.8	54.7	45.8	47.8	42.7	24.6	28.6	33.6

**СОСТОЯНИЕ ОТДЕЛЬНЫХ ВИДОВ ОСНОВНЫХ ФОНДОВ
КРУПНЫХ И СРЕДНИХ КОММЕРЧЕСКИХ ОРГАНИЗАЦИЙ**
(на конец года; в процентах)

	Степень износа							
	2005	2009	2010	2011	2012	2013	2014	2015
Все основные фонды	48.9	46.9	48.8	49.1	49.1	47.9	49.9	51.7
из них:								
здания	28.4	20.1	20.2	19.8	18.9	18.2	17.7	19.1
сооружения	55.4	58.7	62.6	63.1	64.2	61.7	65.3	66.2
машины и оборудование	54.7	48.7	49.6	50.3	52.2	51.7	54.2	56.8
транспортные средства	46.3	53.0	47.6	50.6	43.4	47.5	56.4	59.5
в том числе организации с основным видом деятельности:								
Сельское хозяйство, охота и лесное хозяйство	37.7	31.6	30.0	27.3	23.1	24.6	25.4	30.9
из них:								
здания	40.8	23.0	17.9	12.9	9.7	10.8	10.4	13.7
сооружения	52.8	34.3	20.5	16.1	14.3	17.3	21.1	30.2
машины и оборудование	32.4	35.7	37.9	39.8	36.2	37.3	42.1	48.3
транспортные средства	40.0	43.3	46.7	46.8	46.0	50.7	54.0	56.1
Добыча полезных ископаемых	54.8	55.2	58.6	56.5	56.3	56.8	54.4	48.8
из них:								
здания	37.4	28.2	30.5	32.2	34.3	37.6	38.8	31.8
сооружения	52.6	50.4	49.6	36.2	34.8	36.2	35.4	32.7
машины и оборудование	62.0	66.5	72.9	78.3	79.9	79.5	75.4	69.1
транспортные средства	61.3	80.1	83.0	86.2	84.6	87.8	90.2	92.2
Обрабатывающие производства	41.8	40.4	44.0	42.0	43.3	34.9	38.0	42.5
из них:								
здания	30.6	25.3	26.6	22.9	22.3	16.9	16.9	19.3
сооружения	43.2	44.9	44.9	44.3	42.6	17.0	30.3	36.2
машины и оборудование	48.0	46.5	50.8	50.4	52.3	45.1	47.6	52.3
транспортные средства	45.4	51.7	53.0	53.2	43.1	50.5	58.0	62.4
Строительство	15.0	24.8	19.2	42.3	44.7	50.4	49.5	46.2
из них:								
здания	34.3	24.1	9.1	25.4	30.3	38.8	37.1	33.6
сооружения	10.1	5.8	4.7	29.4	35.9	22.9	27.7	10.8
машины и оборудование	49.2	42.4	44.8	47.7	52.9	54.9	52.5	57.2
транспортные средства	42.5	37.7	41.0	43.4	50.6	56.1	55.4	60.4
Оптовая и розничная торговля; ремонт авто- транспортных средств, мотоциклов, бытовых изделий и предметов личного пользования	63.7	17.7	70.1	73.1	75.0	75.8	77.8	82.3
из них:								
здания	21.0	7.3	16.6	20.3	22.5	22.4	23.0	23.5
сооружения	63.9	19.4	75.2	77.8	80.1	82.3	85.1	87.8
машины и оборудование	75.9	43.4	84.3	82.5	85.8	85.5	85.2	86.5
транспортные средства	39.7	34.1	37.3	43.7	46.9	51.1	60.6	58.2
Транспорт и связь	40.0	64.6	45.5	43.9	44.0	50.1	53.7	55.4
из них:								
здания	20.8	32.5	25.9	23.8	24.7	34.1	35.8	37.3
сооружения	48.2	64.8	47.6	43.5	47.9	50.0	51.7	51.5
машины и оборудование	42.1	74.6	52.3	55.0	54.5	65.5	64.4	66.3
транспортные средства	38.9	54.5	41.4	45.9	36.3	39.7	50.6	55.0

Продолжение

	Удельный вес полностью изношенных основных фондов							
	2005	2009	2010	2011	2012	2013	2014	2015
Все основные фонды	15.6	11.0	11.6	11.6	11.9	11.2	11.7	12.6
из них:								
здания	3.8	2.7	2.6	2.8	2.6	2.5	2.5	2.6
сооружения	10.8	7.5	7.3	7.3	7.9	7.6	8.0	8.0
машины и оборудование	29.2	18.0	19.4	19.6	19.7	18.3	19.4	20.5
транспортные средства	16.4	18.0	17.7	17.6	14.3	14.6	17.4	21.0
в том числе организации с основным видом деятельности:								
Сельское хозяйство, охота и лесное хозяйство	11.7	4.0	3.7	3.4	3.1	3.0	2.9	4.1
из них:								
здания	7.2	2.8	2.5	2.2	1.2	1.1	1.1	1.4
сооружения	20.2	11.5	7.7	4.2	2.5	2.3	2.1	2.1
машины и оборудование	13.3	3.5	3.5	3.9	3.6	4.3	4.4	6.7
транспортные средства	18.4	7.7	7.5	6.1	6.6	8.9	10.3	15.3
Добыча полезных ископаемых	22.1	24.2	27.4	27.6	28.5	28.7	29.1	23.5
из них:								
здания	0.2	0.1	0.2	0.2	0.3	3.3	4.3	3.2
сооружения	13.6	15.4	16.1	13.1	11.5	10.2	14.2	9.8
машины и оборудование	36.9	35.0	41.9	46.7	51.9	52.7	51.3	43.2
транспортные средства	24.0	51.5	54.1	56.8	56.6	59.6	62.9	66.1
Обработывающие производства	17.2	11.4	12.1	11.7	11.5	10.0	11.0	12.4
из них:								
здания	3.3	3.7	3.1	2.5	3.3	2.1	2.2	2.0
сооружения	14.8	11.9	11.9	15.4	15.2	5.0	7.6	8.2
машины и оборудование	26.1	14.4	15.4	15.0	14.3	13.8	14.9	16.8
транспортные средства	17.8	20.2	21.6	21.5	16.7	16.8	19.6	21.0
Строительство	2.1	6.9	5.6	13.8	12.1	20.2	17.1	16.8
из них:								
здания	3.8	6.6	2.3	7.1	8.5	9.3	7.4	5.4
сооружения	0.2	0.7	0.5	11.3	5.3	5.8	5.8	1.5
машины и оборудование	22.2	14.1	15.1	16.8	16.7	27.6	23.6	25.4
транспортные средства	9.0	7.9	10.4	11.1	14.9	14.7	11.3	18.2
Оптовая и розничная торговля; ремонт автотранспортных средств, мотоциклов, бытовых изделий и предметов личного пользования	16.9	1.9	15.8	16.5	16.9	17.1	17.2	18.3
из них:								
здания	11.9	0.2	6.4	8.1	8.2	7.4	7.4	11.1
сооружения	6.7	1.4	6.1	5.9	5.9	5.9	5.9	5.9
машины и оборудование	62.1	7.2	70.7	70.3	73.6	72.4	72.2	75.5
транспортные средства	10.1	4.6	3.0	3.5	4.4	5.1	5.8	25.4
Транспорт и связь	12.3	14.9	12.7	11.2	14.6	15.1	19.7	22.4
из них:								
здания	5.0	14.4	4.4	5.9	4.8	7.4	7.8	10.5
сооружения	8.4	6.2	8.7	8.1	12.8	14.6	16.5	17.4
машины и оборудование	20.2	49.3	20.5	18.6	27.0	22.8	31.9	35.6
транспортные средства	10.9	15.1	15.4	15.9	11.2	11.0	14.8	17.1

МЕТОДОЛОГИЧЕСКИЕ ПОЯСНЕНИЯ

Расчеты валового регионального продукта (ВРП) в системе национальных счетов (СНС) основаны на методологических положениях, разработанных совместно ООН, МВФ, Всемирным банком, ОЭСР и Евростатом, адаптированных к условиям функционирования российской экономики.

Суть СНС сводится к формированию обобщающих показателей развития экономики на различных стадиях процесса воспроизводства. Каждой стадии воспроизводства соответствует специальный счет или группа счетов.

Стадия производства характеризуется показателями валового выпуска, промежуточного потребления и валовой добавленной стоимости.

Выпуск товаров и услуг представляет собой суммарную стоимость товаров и услуг, являющихся результатом производственной деятельности единиц-резидентов экономики в отчетном периоде.

Реализованные товары и услуги включаются в выпуск по фактической рыночной стоимости, нереализованная готовая продукция – по средним рыночным ценам.

Нерыночные услуги в большинстве видов экономической деятельности оцениваются в размере фактических текущих затрат на оказание этих услуг и потребления основного капитала. К текущим затратам относятся: оплата труда, материальные затраты, оплата услуг.

Промежуточное потребление состоит из стоимости товаров и услуг, которые трансформируются или полностью потребляются в отчетном периоде в процессе производства. Потребление основного капитала не входит в состав промежуточного потребления.

Валовая добавленная стоимость исчисляется как разность между выпуском товаров и услуг и промежуточным потреблением. Термин «валовая» означает, что показатель включает потребленную стоимость основного капитала.

Валовой региональный продукт (ВРП) – обобщающий показатель, характеризующий конечный результат производственной деятельности единиц – резидентов региона. ВРП рассчитывается в текущих основных ценах (номинальный объем ВРП) и в постоянных ценах (реальный объем ВРП).

Публикация данных о ВРП осуществляется в основных ценах. Основная цена – цена, получаемая производителем за единицу товара или услуги, без налогов на продукты, но включая субсидии на продукты.

Конечное потребление складывается из расходов на конечное потребление домашних хозяйств, расходов государственного управления на индивидуальные товары и услуги и на коллективные услуги, расходов на конечное потребление некоммерческих организаций, обслуживающих домашние хозяйства. Такая группировка показывает, кто финансирует расходы на конечное потребление.

Расходы на конечное потребление домашних хозяйств включают расходы домашних хозяйств на приобретение потребительских товаров и услуг во всех торговых предприятиях, на городских рынках и через неорганизованную (уличную) торговлю, предприятиях бытового и жилищно-коммунального обслуживания, пассажирского транспорта, связи, гостиницах, учреждениях культуры, здравоохранения, образования, а также стоимость товаров и услуг, потребленных в натуральной форме – произведенных для себя (сельскохозяйственная продукция личных подсобных хозяйств, условно исчисленные услуги по проживанию в собственном жилище) и полученных в качестве оплаты труда и гуманитарной помощи.

Счет производства отражает операции, относящиеся непосредственно к процессу производства. В этом счете определяется добавленная стоимость в разрезе видов экономической деятельности, составляющая основу исчисления валового регионального продукта.

К **основным фондам** относятся здания, сооружения, машины (рабочие, силовые и информационные) и оборудование, транспортные средства, инструмент, рабочий и продуктивный скот и другие виды основных фондов.

В составе основных фондов учтены основные фонды предприятий и организаций всех форм собственности.

Предприятия и организации

Раздел 12

<i>Общая характеристика предприятий и организаций</i>	<i>157</i>
<i>Малое предпринимательство</i>	<i>162</i>
<i>Методологические пояснения</i>	<i>166</i>

На 1 января 2016 г. число учтенных в Статистическом регистре хозяйствующих субъектов юридических лиц, их филиалов и других обособленных подразделений в области составило 25085 и увеличилось по сравнению с 1 января 2015 г. на 562 (на 2.3%), из них с частной формой собственности 75.5% всех организаций (их количество возросло на 4.8%), с муниципальной формой собственности – 11.7% (снижение на 8.5%), с государственной формой собственности – 4.2% (увеличение на 1.5%).

Распределение организаций по видам экономической деятельности осуществляется в соответствии с основным видом деятельности, заявленным юридическим лицом при государственной регистрации. На протяжении ряда лет структура организаций по видам экономической деятельности достаточно стабильна.

Наибольшее количество организаций традиционно сосредоточено в оптовой и розничной торговле; ремонте автотранспортных средств, мотоциклов, бытовых изделий и предметов личного пользования – 28.9% общего количества, также значимым остается удельный вес организаций видов деятельности «операции с недвижимым имуществом, аренда и предоставление услуг» – 15.7%, «предоставление прочих коммунальных, социальных и персональных услуг» – 10.8% и «обрабатывающие производства» – 8.2%.

Почти во всех видах экономической деятельности количество организаций в 2015 г. возросло. Наибольший рост отмечен в оптовой и розничной торговле; ремонте автотранспортных средств, мотоциклов, бытовых изделий и предметов личного пользования, где увеличение количества организаций составило 427, строительстве – 136, операциях с недвижимым имуществом, аренде и предоставлении услуг – 122, транспорте и связи – 98, обрабатывающих производствах – 76.

В отдельных видах деятельности количество организаций сократилось. Сокращение отмечено в предоставлении прочих коммунальных, социальных и персональных услуг – на 220 единиц, в сельском хозяйстве, охоте и лесном хозяйстве – на 114, в образовании – на 35.

Демография организаций значительно различалась по видам деятельности. В таких видах деятельности, как «сельское хозяйство, охота и лесное хозяйство», «предоставление прочих коммунальных, социальных и персональных услуг», «производство и распределение электроэнергии, газа и воды» и «образование» число официально ликвидированных организаций значительно превышало число вновь зарегистрированных, что и обусловило сокращение их количества. В целом по области в 2015 г. было зарегистрировано предприятий на четверть больше, чем ликвидировано, соответственно, 2296 и 1841.

В разделе приводятся данные из Статистического регистра хозяйствующих субъектов (Статрегистра Росстата) о предприятиях и организациях области, полученные на основе сведений о государственной регистрации, предоставляемых территориальными органами ФНС России из Единого государственного реестра юридических лиц. Из 25.1 тыс. организаций, учтенных в Статрегистре, 23.7 тыс. составляют юридические лица, прошедшие по данным налоговых органов процедуру обязательной регистрации (перерегистрации).

В разделе содержится информация о деятельности субъектов малого предпринимательства – малых предприятий.

В соответствии с законодательством Российской Федерации под субъектами малого предпринимательства понимаются также физические лица, занимающиеся предпринимательской деятельностью без образования юридического лица. Число индивидуальных предпринимателей, прошедших государственную регистрацию (перерегистрацию) в соответствии с Федеральным законом «О государственной регистрации юридических лиц и индивидуальных предпринимателей» и учтенных в Статрегистре, составляет 29.0 тыс. человек.

ОБЩАЯ ХАРАКТЕРИСТИКА ПРЕДПРИЯТИЙ И ОРГАНИЗАЦИЙ

ЧИСЛО ПРЕДПРИЯТИЙ И ОРГАНИЗАЦИЙ ПО ФОРМАМ СОБСТВЕННОСТИ

(на 1 января)

	Число предприятий и организаций							
	2006	2010	2011	2012	2013	2014	2015	2016
Всего	25737	22763	23128	23080	23156	23424	24523	25085
в том числе по формам собственности:								
государственная	2619	1169	1064	1021	1002	1041	1061	1045
муниципальная	3406	3812	3750	3552	3367	3247	3218	2946
общественных и религиозных организаций (объединений)	3050	1512	1403	1372	1386	1406	1416	1396
частная	15483	15457	16146	16374	16640	16972	18075	18939
прочие формы собственности, включая смешанную российскую, иностранную, совместную российскую и иностранную	1179	813	765	761	761	758	753	759

	В процентах к итогу							
	2006	2010	2011	2012	2013	2014	2015	2016
Всего	100	100	100	100	100	100	100	100
в том числе по формам собственности:								
государственная	10.2	5.1	4.6	4.4	4.3	4.4	4.3	4.2
муниципальная	13.2	16.7	16.2	15.4	14.5	13.9	13.1	11.7
общественных и религиозных организаций (объединений)	11.9	6.6	6.1	5.9	6.0	6.0	5.8	5.6
частная	60.1	67.9	69.8	70.9	71.9	72.5	73.7	75.5
прочие формы собственности, включая смешанную российскую, иностранную, совместную российскую и иностранную	4.6	3.6	3.3	3.3	3.3	3.2	3.1	3.0

**РАСПРЕДЕЛЕНИЕ ПРЕДПРИЯТИЙ (ОРГАНИЗАЦИЙ)
ПО ФОРМАМ СОБСТВЕННОСТИ
на 1 января 2016 г.
(процентов)**

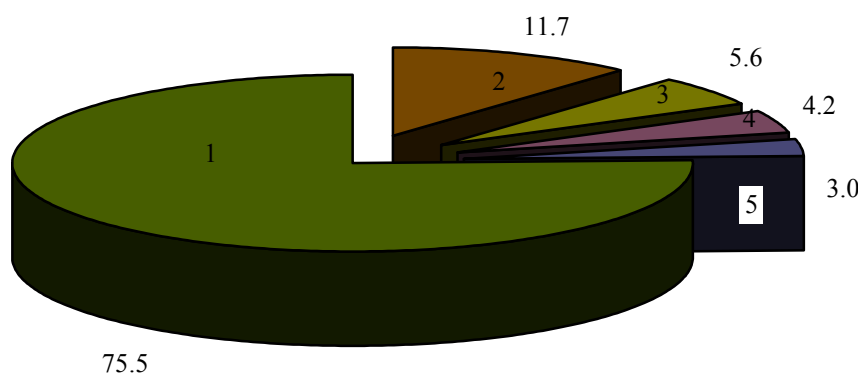

- 1 - частная собственность
- 2 - муниципальная собственность
- 3 - собственность общественных и религиозных организаций (объединений)
- 4 - государственная собственность
- 5 - прочие формы собственности

**РАСПРЕДЕЛЕНИЕ ПРЕДПРИЯТИЙ И ОРГАНИЗАЦИЙ
ПО ОРГАНИЗАЦИОННО-ПРАВОВЫМ ФОРМАМ**
(на 1 января 2016 г.)

	Число предприятий и организаций
Всего	25085
в том числе:	
Юридические лица, являющиеся коммерческими корпоративными организациями	17383
Хозяйственные товарищества	1
Публичные акционерные общества	169
Непубличные акционерные общества	398
Общества с ограниченной ответственностью	16528
Производственные кооперативы (артели)	76
Крестьянские (фермерские) хозяйства	184
Прочие юридические лица, являющиеся коммерческими организациями	27
Юридические лица, являющиеся некоммерческими корпоративными организациями	2347
Потребительские кооперативы	537
Общественные организации	842
Ассоциации (союзы)	239
Товарищества собственников недвижимости	712
Казачьи общества, внесенные в государственный реестр	17
Юридические лица, являющиеся коммерческими унитарными организациями	170
федеральные казенные предприятия	1
казенные предприятия субъектов Российской Федерации	1
муниципальные казенные предприятия	4
федеральные государственные унитарные предприятия	7
государственные унитарные предприятия субъектов Российской Федерации	33
муниципальные унитарные предприятия	124
Юридические лица, являющиеся некоммерческими унитарными организациями	3849
Фонды	116
Автономные некоммерческие организации	177
Религиозные организации	347
Учреждения	3209
федеральные учреждения	145
учреждения субъектов Российской Федерации	414
муниципальные учреждения	2523
частные учреждения	127
Организации, созданные без прав юридического лица	1336

Приказом Росстандарта от 16.10.2012 г. № 505-ст принята и введена в действие с 1 января 2013 г. новая версия Общероссийского классификатора организационно-правовых форм (ОКОПФ) ОК 028-2012. Последнее изменение ОКОПФ ОК 028-2012/2014 принято и введено в действие с 01.01.2015 приказом Росстандарта от 12.12.2014 № 2011-ст.

**ЧИСЛО ПРЕДПРИЯТИЙ И ОРГАНИЗАЦИЙ
ПО ВИДАМ ЭКОНОМИЧЕСКОЙ ДЕЯТЕЛЬНОСТИ¹⁾**
(на 1 января)

	2006	2010	2011	2012	2013	2014	2015	2016
Всего	25737	22763	23128	23080	23156	23424	24523	25085
в том числе организации с основным видом экономической деятельности:								
Сельское хозяйство, охота и лесное хозяйство	2545	1730	1609	1430	1305	1190	1165	1051
Рыболовство, рыбоводство	36	43	49	48	51	50	51	48
Добыча полезных ископаемых	14	31	31	27	29	34	36	43
в том числе:								
добыча топливно-энергетических полезных ископаемых	1	5	5	2	3	3	3	4
добыча полезных ископаемых, кроме топливно-энергетических	13	26	26	25	26	31	33	39
Обрабатывающие производства	2135	1768	1836	1863	1884	1862	1975	2051
из них:								
производство пищевых продуктов, включая напитки, и табака	459	363	365	360	348	343	363	375
текстильное и швейное производство	235	131	138	144	138	138	142	140
производство кожи, изделий из кожи и производство обуви	59	31	28	28	24	18	19	18
обработка древесины и производство изделий из дерева	99	107	108	113	118	120	124	119
целлюлозно-бумажное производство; издательская и полиграфическая деятельность	232	239	240	242	226	220	230	234
химическое производство	39	35	39	37	39	39	47	54
производство резиновых и пластмассовых изделий	68	79	85	89	101	102	105	121
производство прочих неметаллических минеральных продуктов	130	110	109	119	129	142	156	163
металлургическое производство и производство готовых металлических изделий	107	118	127	125	134	141	169	185
производство машин и оборудования	400	251	262	260	260	239	241	242
производство электрооборудования, электронного и оптического оборудования	98	112	121	130	141	147	152	155
производство транспортных средств и оборудования	26	23	30	31	30	28	29	31

	Продолжение							
	2006	2010	2011	2012	2013	2014	2015	2016
Производство и распределение электроэнергии, газа и воды	160	279	302	319	334	351	345	324
Строительство	1580	1882	1910	1950	2030	2081	2259	2395
Оптовая и розничная торговля, ремонт автотранспортных средств, мотоциклов, бытовых изделий и предметов личного пользования	7127	5948	6182	6263	6302	6344	6813	7240
в том числе								
торговля автотранспортными средствами и мотоциклами, их техническое обслуживание и ремонт	280	427	450	464	470	483	528	558
оптовая торговля, включая торговлю через агентов, кроме торговли автотранспортными средствами и мотоциклами	5175	3892	4099	4163	4196	4230	4629	5037
розничная торговля, кроме торговли автотранспортными средствами и мотоциклами, ремонт бытовых изделий и предметов личного пользования	1672	1631	1633	1636	1636	1631	1656	1645
Гостиницы и рестораны	241	271	277	276	307	341	371	416
Транспорт и связь	803	971	1051	1099	1154	1243	1343	1441
из него связь	152	175	178	180	180	180	179	181
Финансовая деятельность	371	399	375	383	394	404	412	415
Операции с недвижимым имуществом, аренда и предоставление услуг	2328	3107	3359	3443	3495	3644	3818	3940
Государственное управление и обеспечение военной безопасности; социальное страхование	1160	1167	1127	1008	966	1043	1089	1096
Образование	1635	1539	1457	1406	1344	1300	1297	1262
Здравоохранение и предоставление социальных услуг	1043	435	464	497	542	572	623	659
Предоставление прочих коммунальных, социальных и персональных услуг	4535	3170	3083	3055	3007	2956	2919	2699
Предоставление услуг по ведению домашнего хозяйства	-	1	3	3	3	3	3	3
Конкретные виды экономической деятельности не установлены	24	22	13	10	9	6	4	2

¹⁾ Распределение предприятий и организаций по видам экономической деятельности осуществляется по виду деятельности, заявленному юридическим лицом основным при государственной регистрации.

МАЛОЕ ПРЕДПРИНИМАТЕЛЬСТВО¹⁾
**ЧИСЛО МАЛЫХ ПРЕДПРИЯТИЙ
ПО ВИДАМ ЭКОНОМИЧЕСКОЙ ДЕЯТЕЛЬНОСТИ**
(на конец года)

	2010	2011	2012	2013	2014
Всего	8021	8794	9977	10346	10450
из них по видам экономической деятельности:					
Сельское хозяйство, охота и лесное хозяйство	771	685	768	635	572
Рыболовство, рыбоводство	29	27	32	30	27
Добыча полезных ископаемых	11	12	14	18	18
Обрабатывающие производства	788	870	997	1021	1066
Производство и распределение электроэнергии, газа и воды	77	74	90	87	81
Строительство	963	1054	1243	1332	1305
Оптовая и розничная торговля, ремонт авто- транспортных средств, мотоциклов, бытовых изделий и предметов личного пользования	2845	3266	3827	3940	3993
Гостиницы и рестораны	190	195	240	258	266
Транспорт и связь	396	433	498	538	587
Финансовая деятельность	88	98	110	114	117
Операции с недвижимым имуще- ством, аренда и предоставление услуг	1539	1707	1757	1932	1939
Здравоохранение и предоставление социальных услуг	169	195	201	219	252
Предоставление прочих коммунальных, социальных и персональных услуг	133	149	172	195	191

¹⁾ Данные за 2015 г. будут опубликованы по результатам сплошного федерального статистического наблюдения за деятельностью субъектов малого и среднего предпринимательства.

**ЧИСЛО ЗАМЕЩЕННЫХ РАБОЧИХ МЕСТ (РАБОТНИКОВ)
НА МАЛЫХ ПРЕДПРИЯТИЯХ**
(человек)

	2010	2011	2012	2013	2014
Всего	66461	58977	60731	63573	59524
из них по видам экономической деятельности:					
Сельское хозяйство, охота и лесное хозяйство	6210	5025	6284	5966	5825
Рыболовство, рыбоводство	147	65	77	76	89
Добыча полезных ископаемых	75	67	124	110	112
Обрабатывающие производства	9955	9848	9290	10220	9869
Производство и распределение электро- энергии, газа и воды	1396	1396	1660	1642	1583
Строительство	9905	10727	10762	11959	10695
Оптовая и розничная торговля, ремонт авто- транспортных средств, мотоциклов, бытовых изделий и предметов личного пользования	15325	13406	12830	13261	13663
Гостиницы и рестораны	2103	1572	1871	1689	1827
Транспорт и связь	3831	3457	3080	3290	3120
Финансовая деятельность	257	278	315	435	420
Операции с недвижимым имуществом, аренда и предоставление услуг	14888	10896	12375	12671	10109
Здравоохранение и предоставление социальных услуг	1086	976	945	1033	1028
Предоставление прочих коммунальных, социальных и персональных услуг	1211	1205	1041	1145	1105

ИНВЕСТИЦИИ В ОСНОВНОЙ КАПИТАЛ МАЛЫХ ПРЕДПРИЯТИЙ
(миллионов рублей)

	2010	2011	2012	2013	2014
Всего	1541.3	1401.6	2957.0	3693.3	5019.2
из них по видам экономической деятельности:					
Сельское хозяйство, охота и лесное хозяйство	607.0	525.5	1473.7	1356.7	2370.0
Рыболовство, рыбоводство	3.1	0.9	2.0	2.7	1.2
Добыча полезных ископаемых	1.7	-	7.3	34.6	5.7
Обрабатывающие производства	140.6	224.4	180.6	130.4	84.6
Производство и распределение электроэнергии, газа и воды	4.4	11.5	7.9	28.3	7.3
Строительство	163.1	453.7	1077.6	1017.8	1927.7
Оптовая и розничная торговля, ремонт авто- транспортных средств, мотоциклов, бытовых изделий и предметов личного пользования	204.1	77.6	94.3	103.3	39.2
Гостиницы и рестораны	8.6	1.0	-	7.1	-
Транспорт и связь	83.9	40.8	14.6	22.0	47.2
Финансовая деятельность	2.9	0.1	-	-	-
Операции с недвижимым имуществом, аренда и предоставление услуг	247.9	38.2	85.4	857.4	530.4
Здравоохранение и предоставление социальных услуг	28.6	10.3	3.2	68.6	1.7
Предоставление прочих коммунальных, социальных и персональных услуг	43.6	17.6	10.4	64.4	4.2

**ВЫРУЧКА ОТ ПРОДАЖИ ТОВАРОВ, ПРОДУКЦИИ,
РАБОТ, УСЛУГ МАЛЫХ ПРЕДПРИЯТИЙ**
(миллионов рублей)

	2010	2011	2012	2013	2014
Всего	80001.2	87997.1	104133.6	121810.7	139035.5
из них по видам экономической деятельности:					
Сельское хозяйство, охота и лесное хозяйство	4697.7	3849.5	8658.7	8425.7	9564.2
Рыболовство, рыбоводство	38.1	27.6	54.8	48.9	35.9
Добыча полезных ископаемых	68.3	115.6	179.7	157.9	254.3
Обрабатывающие производства	9018.6	11871.3	11370.1	14678.6	15031.4
Производство и распределение электроэнергии, газа и воды	1001.1	875.9	1102.2	1231.2	1345.2
Строительство	9350.3	11734.0	13727.0	16798.7	18943.6
Оптовая и розничная торговля, ремонт авто- транспортных средств, мотоциклов, бытовых изделий и предметов личного пользования	43506.6	46186.3	53941.9	62303.5	74374.9
Гостиницы и рестораны	1089.8	1313.4	1573.1	1924.1	2017.4
Транспорт и связь	2542.6	3233.4	3443.4	3698.6	3933.6
Финансовая деятельность	337.6	29.0	29.4	18.2	26.9
Операции с недвижимым имуществом, аренда и предоставление услуг	7525.7	7873.0	8795.8	10909.4	10950.3
Здравоохранение и предоставление социальных услуг	352.6	441.0	681.7	841.1	843.6
Предоставление прочих коммунальных, социальных и персональных услуг	454.4	424.0	522.1	727.2	1691.9

МЕТОДОЛОГИЧЕСКИЕ ПОЯСНЕНИЯ

Статистический регистр хозяйствующих субъектов Федеральной службы государственной статистики (Статрегистр Росстата) является базой данных об организациях, созданных на территории Российской Федерации, их местных единицах, индивидуальных предпринимателях, других типах статистических единиц, являющихся объектами федерального статистического наблюдения.

Статрегистр Росстата является основой организации федеральных статистических наблюдений, включая экономические переписи на территории Российской Федерации.

Организации – юридические лица, прошедшие государственную регистрацию, не юридические лица, созданные в установленном законодательством Российской Федерации порядке, филиалы, представительства и иные подразделения организаций, включая представительства и иные подразделения иностранных организаций, прошедшие аккредитацию в соответствии с законодательством Российской Федерации, иные организации, не являющиеся юридическими лицами.

Индивидуальные предприниматели – граждане, осуществляющие предпринимательскую деятельность без образования юридического лица.

Местные единицы – территориально-обособленные подразделения организаций.

Государственной собственностью является имущество, принадлежащее на праве собственности Российской Федерации (федеральная собственность) и субъектам Российской Федерации (собственность субъектов Российской Федерации).

Муниципальной собственностью является имущество, принадлежащее на праве собственности городским и сельским поселениям, а также другим муниципальным образованиям.

Частной формой собственности является любое имущество граждан и юридических лиц, за исключением отдельных видов имущества, которое в соответствии с законом не может им принадлежать.

Собственностью общественного объединения (организации) является имущество, необходимое для материального обеспечения их деятельности, указанной в уставе, кроме имущества, которое не может находиться в собственности общественного объединения.

В соответствии с Федеральным законом от 24.07.2007 № 209-ФЗ «О развитии малого и среднего предпринимательства в Российской Федерации» к субъектам малого и среднего предпринимательства относятся внесенные в единый

государственный реестр юридических лиц потребительские кооперативы и коммерческие организации (за исключением государственных и муниципальных унитарных предприятий), а также физические лица, внесенные в единый государственный реестр индивидуальных предпринимателей и осуществляющие предпринимательскую деятельность без образования юридического лица (далее – индивидуальные предприниматели), крестьянские (фермерские) хозяйства, соответствующие следующим условиям:

1) для юридических лиц – суммарная доля участия Российской Федерации, субъектов Российской Федерации, муниципальных образований, общественных и религиозных организаций (объединений), благотворительных и иных фондов в уставном (складочном) капитале (паевом фонде) указанных юридических лиц не должна превышать двадцать пять процентов (за исключением суммарной доли участия, входящей в состав активов акционерных инвестиционных фондов, состав имущества закрытых паевых инвестиционных фондов, состав общего имущества инвестиционных товариществ), суммарная доля участия иностранных юридических лиц, суммарная доля участия, принадлежащая одному или нескольким юридическим лицам, не являющимся субъектами малого и среднего предпринимательства, не должны превышать сорок девять процентов каждая.

2) средняя численность работников за предшествующий календарный год не должна превышать следующие предельные значения средней численности работников для каждой категории субъектов малого и среднего предпринимательства:

а) от ста одного до двухсот пятидесяти человек включительно для средних предприятий;

б) до ста человек включительно для малых предприятий; среди малых предприятий выделяются микропредприятия – до пятнадцати человек;

3) выручка от реализации товаров (работ, услуг) без учета налога на добавленную стоимость или балансовая стоимость активов (остаточная стоимость основных средств и нематериальных активов) за предшествующий календарный год не должна превышать предельные значения, установленные Правительством Российской Федерации для каждой категории субъектов малого и среднего предпринимательства.

Добыча полезных ископаемых, обрабатывающие производства, производство и распределение электроэнергии, газа и воды

Раздел 13

<i>Основные показатели работы добывающих, обрабатывающих производств, производства и распределения электроэнергии, газа и воды</i>	<i>169</i>
<i>Производство продукции</i>	<i>175</i>
<i>Методологические пояснения</i>	<i>180</i>

Динамика развития промышленности в Курской области в значительной мере зависит от работы двух монопольных для области видов деятельности – «добыча полезных ископаемых» и «производство и распределение электроэнергии, газа и воды».

По итогам 2015 г. в целом по промышленности индекс производства к предыдущему году составил 104.3% против 105.8% в 2014 г. Снижение темпов роста отрасли обусловлено, главным образом, их уменьшением по видам деятельности «производство и распределение электроэнергии, газа и воды» – с 115.9% в 2014 г. до 100.7% в 2015 г. и некоторым сокращением темпов роста по виду деятельности «обрабатывающие производства» – с 105.5% в 2014 г. до 105.2% в 2015 г. В то же время в 2015 г. значительный рост индекса физического объема по виду деятельности «добыча полезных ископаемых» – 104.8% против 100.7% в 2014 г. оказал некоторое повышающее влияние на индекс промышленного производства в целом.

Снижение темпов роста объемов производства в структуре обрабатывающих производств отмечено в таких видах деятельности, как «производство электрооборудования, электронного и оптического оборудования» – с 148.1% в 2014 г. до 110.8% в 2015 г., «производство машин и оборудования» – с 101.0% до 81.7%, «производство прочих неметаллических минеральных продуктов» – с 107.4% до 95.4%, «текстильное и швейное производство» – с 85.7% до 83.0%.

Вместе с тем, в 2015 г. по отдельным видам деятельности обрабатывающих производств индексы физического объема были заметно выше 2014 г. Повышающее влияние на среднепромышленный индекс оказали в основном 4 вида деятельности: по виду деятельности «производство пищевых продуктов, включая напитки, и табака» прирост объемов производства в 2015 г. составил 10.8% против 4.6% в предыдущем году, «химическое производство» – 10.2% против (-3.4%), «производство резиновых и пластмассовых изделий» – 8.0% против (-8.1%), «производство транспортных средств и оборудования» – 1.9% против (-21.3%).

Структура объема отгруженной продукции по виду деятельности «обрабатывающие производства» показывает, что ведущее место в их составе занимает вид деятельности «производство пищевых продуктов, включая напитки, и табака» – 47.1%. Наиболее приближены к данной доле виды деятельности «химическое производство» – 12.5% и «производство электрооборудования, электронного и оптического оборудования» – 10.8%. В связи с этим, динамика развития названных производств оказывает существенное влияние на темпы развития вида деятельности «обрабатывающие производства» в целом, причем в 2015 г. это влияние было положительным.

Несмотря на снижение темпов роста в целом обрабатывающих производств в 2015 г., производство отдельных видов промышленной продукции существенно превышало уровень предыдущего года. Среди продуктов питания, производимых в области, производство мяса и субпродуктов увеличилось за 2015 г. на 29.1%, масла сливочного – в 2.1р., сыра и сырных продуктов – в 1.9р., макаронных изделий – на 21.9%. Производство тканей готовых из синтетических и искусственных волокон увеличилось в 1.8р., конвейерных лент – на 36.6%, волокон и нитей химических – на 20.0%. Отмечен также рост производства и по ряду других видов продукции.

**ОСНОВНЫЕ ПОКАЗАТЕЛИ РАБОТЫ ДОБЫВАЮЩИХ, ОБРАБАТЫВАЮЩИХ
ПРОИЗВОДСТВ, ПРОИЗВОДСТВА И РАСПРЕДЕЛЕНИЯ ЭЛЕКТРОЭНЕРГИИ,
ГАЗА И ВОДЫ**

**ИНДЕКСЫ ПРОИЗВОДСТВА ПО ВИДАМ
ЭКОНОМИЧЕСКОЙ ДЕЯТЕЛЬНОСТИ**

(в процентах к предыдущему году)

	2005	2009	2010	2011	2012	2013	2014	2015
Добыча полезных ископаемых	91.7	92.7	112.7	104.8	103.4	97.7	100.7	104.8
в том числе:								
добыча полезных ископаемых, кроме топливно-энергетических	91.7	92.7	112.7	104.8	103.4	97.7	100.7	104.8
Обрабатывающие производства	106.3	100.5	102.8	104.3	105.7	111.8	105.5	105.2
из них:								
производство пищевых продуктов, включая напитки, и табака	106.2	107.6	94.2	114.9	109.6	104.9	104.6	110.8
текстильное и швейное производство	115.7	76.3	128.2	2.5р.	108.5	90.4	85.7	83.0
производство кожи, изделий из кожи и производство обуви	105.6	75.0	118.9	111.8	85.1	82.2	50.5	103.4
обработка древесины и производство изделий из дерева	111.3	78.3	120.4	104.7	104.5	92.0	98.2	95.0
целлюлозно-бумажное производство; издательская и полиграфическая деятельность	107.3	75.7	94.8	97.1	115.5	98.3	97.0	88.5
химическое производство	109.3	108.2	90.2	81.8	97.4	97.0	96.6	110.2
производство резиновых и пластмассовых изделий	98.0	73.4	127.2	110.7	112.2	101.5	91.9	108.0
производство прочих неметаллических минеральных продуктов	109.1	55.3	118.1	120.7	101.4	102.6	107.4	95.4
металлургическое производство и производство готовых металлических изделий	66.4	71.6	94.4	111.7	134.9	181.4	78.0	87.0
производство машин и оборудования	101.7	128.7	114.7	80.3	92.4	126.3	101.0	81.7
производство электрооборудования, электронного и оптического оборудования	100.9	103.7	100.6	110.3	99.0	146.1	148.1	110.8
производство транспортных средств и оборудования	104.2	38.8	130.3	153.7	123.9	97.3	78.7	101.9
прочие производства	3.9р.	54.9	134.8	112.8	118.1	99.7	104.9	93.8
Производство и распределение электроэнергии, газа и воды	110.9	115.1	103.8	105.0	99.2	84.2	115.9	100.7

ЧИСЛО ОРГАНИЗАЦИЙ ПО ВИДАМ ЭКОНОМИЧЕСКОЙ ДЕЯТЕЛЬНОСТИ¹⁾
(на конец года)

	2005	2009	2010	2011	2012	2013	2014	2015
Добыча полезных ископаемых	12	26	20	23	25	28	30	30
в том числе:								
добыча топливно-энергетических полезных ископаемых	2	3	1	2	1	-	-	-
добыча полезных ископаемых, кроме топливно-энергетических	10	23	19	21	24	28	30	30
Обрабатывающие производства	1714	1712	1501	1578	1624	1674	1698	1692
из них:								
производство пищевых продуктов, включая напитки, и табака	605	448	390	424	412	415	406	411
текстильное и швейное производство	154	119	121	119	130	133	135	130
производство кожи, изделий из кожи и производство обуви	15	17	13	14	16	12	14	11
обработка древесины и производство изделий из дерева	123	121	80	79	87	85	89	87
целлюлозно-бумажное производство; издательская и полиграфическая деятельность	135	184	156	161	138	165	167	171
химическое производство	33	34	28	28	28	27	27	27
производство резиновых и пластмассовых изделий	34	60	63	73	91	95	87	87
производство прочих неметаллических минеральных продуктов	117	135	117	123	120	134	141	137
металлургическое производство и производство готовых металлических изделий	102	124	99	99	111	122	139	140
производство машин и оборудования	228	210	193	202	220	210	219	221
производство электрооборудования, электронного и оптического оборудования	70	103	102	105	106	118	118	114
производство транспортных средств и оборудования	23	26	32	34	32	28	29	29
прочие производства	75	128	106	114	131	129	124	124
Производство и распределение электроэнергии, газа и воды – всего	499	460	482	464	490	463	443	381
в том числе:								
производство, передача и распределение электроэнергии, газа, пара и горячей воды	241	245	268	229	249	242	218	198
из него:								
производство, передача и распределение электроэнергии	72	91	103	91	100	71	70	69
производство и распределение газообразного топлива	15	12	12	12	14	13	13	13
производство, передача и распределение пара и горячей воды (тепловой энергии)	154	142	153	126	135	158	135	116
сбор, очистка и распределение воды	258	215	214	235	241	221	225	183

¹⁾ Данные приведены по числу организаций и территориально-обособленных подразделений.

**ОБЪЕМ ОТГРУЖЕННЫХ ТОВАРОВ СОБСТВЕННОГО ПРОИЗВОДСТВА,
ВЫПОЛНЕННЫХ РАБОТ И УСЛУГ СОБСТВЕННЫМИ СИЛАМИ
ПО ВИДАМ ЭКОНОМИЧЕСКОЙ ДЕЯТЕЛЬНОСТИ**
(в фактически действовавших ценах; миллионов рублей)

	2005	2009	2010	2011	2012	2013	2014	2015
Добыча полезных ископаемых	21015	16707	38473	53257	48979	50093	43030	44991
в том числе:								
добыча топливно-энергетических полезных ископаемых	1	-	-	-	-	-	-	-
добыча полезных ископаемых, кроме топливно-энергетических	21014	16707	38473	53257	48979	50093	43030	44991
Обрабатывающие производства	35524	70859	82608	94857	104612	114020	119510	141933
из них:								
производство пищевых продуктов, включая напитки, и табака	12856	29888	29266	30828	38133	45401	54522	66888
текстильное и швейное производство	968	899	1609	2120	2369	2731	2750	3591
производство кожи, изделий из кожи и производство обуви	582	629	850	690	888	574	303	354
обработка древесины и производство изделий из дерева	376	489	441	596	618	640	649	619
целлюлозно-бумажное производство; издательская и полиграфическая деятельность	4481	5082	5568	6410	6419	5425	5750	6594
химическое производство	1506	14060	16662	17675	17322	17471	12714	17739
производство резиновых и пластмассовых изделий	3604	4645	7328	9527	8844	10869	10547	12625
производство прочих неметаллических минеральных продуктов	1582	1701	1783	2765	3123	2532	2816	2410
металлургическое производство и производство готовых металлических изделий	878	1809	2233	2781	4085	5109	3960	4039
производство машин и оборудования	2776	3167	5606	5644	5290	4923	5772	5365
производство электрооборудования, электронного и оптического оборудования	4918	5504	6278	8424	9187	10694	13221	15266
производство транспортных средств и оборудования	640	2048	3215	5736	6389	4959	3219	3312
прочие производства	357	938	1769	1661	1945	1879	1989	2140
Производство и распределение электроэнергии, газа и воды – всего	23212	44433	54343	55638	51342	50937	59714	59401
в том числе:								
производство, передача и распределение электроэнергии, газа, пара и горячей воды	22692	43525	53295	54452	50100	49642	58500	58107
из него:								
производство, передача и распределение электроэнергии	19351	38009	46508	46693	43874	41029	50048	50076
производство и распределение газообразного топлива	589	766	859	1058	1114	1155	1234	1173
производство, передача и распределение пара и горячей воды (тепловой энергии)	2752	4750	5928	6701	5112	7458	7218	6858
сбор, очистка и распределение воды	520	908	1048	1186	1242	1294	1214	1294

**СТРУКТУРА ОБЪЕМА ОТГРУЖЕННЫХ ТОВАРОВ СОБСТВЕННОГО ПРОИЗВОДСТВА,
ВЫПОЛНЕННЫХ РАБОТ И УСЛУГ СОБСТВЕННЫМИ СИЛАМИ
ПО ВИДАМ ЭКОНОМИЧЕСКОЙ ДЕЯТЕЛЬНОСТИ**
(в процентах к итогу)

	2005	2009	2010	2011	2012	2013	2014	2015
Добыча полезных ископаемых	100	100	100	100	100	100	100	100
в том числе:								
добыча полезных ископаемых, кроме топливно-энергетических	100	100	100	100	100	100	100	100
Обрабатывающие производства	100	100	100	100	100	100	100	100
из них:								
производство пищевых продуктов, включая напитки, и табака	36.2	42.2	35.4	32.5	36.5	39.8	45.6	47.1
текстильное и швейное производство	2.7	1.3	2.0	2.2	2.3	2.4	2.3	2.5
производство кожи, изделий из кожи и производство обуви	1.6	0.9	1.0	0.7	0.8	0.5	0.3	0.2
обработка древесины и производство изделий из дерева	1.1	0.7	0.5	0.6	0.6	0.6	0.5	0.4
целлюлозно-бумажное производство; издательская и полиграфическая деятельность	12.6	7.2	6.7	6.8	6.1	4.8	4.8	4.6
химическое производство	4.2	19.8	20.2	18.6	16.6	15.3	10.6	12.5
производство резиновых и пластмассовых изделий	10.2	6.5	8.9	10.0	8.5	9.5	8.8	8.9
производство прочих неметаллических минеральных продуктов	4.5	2.4	2.2	2.9	3.0	2.2	2.4	1.7
металлургическое производство и производство готовых металлических изделий	2.5	2.5	2.7	2.9	3.9	4.5	3.3	2.8
производство машин и оборудования	7.8	4.5	6.8	6.0	5.0	4.3	4.8	3.8
производство электрооборудования, электронного и оптического оборудования	13.8	7.8	7.6	8.9	8.8	9.4	11.1	10.8
производство транспортных средств и оборудования	1.8	2.9	3.9	6.1	6.1	4.4	2.7	2.3
прочие производства	1.0	1.3	2.1	1.8	1.8	1.5	1.7	1.5
Производство и распределение электроэнергии, газа и воды – всего	100	100	100	100	100	100	100	100
в том числе:								
производство, передача и распределение электроэнергии, газа, пара и горячей воды	97.8	98.0	98.1	97.9	97.6	97.5	98.0	97.8
из него:								
производство, передача и распределение электроэнергии	83.4	85.6	85.6	83.9	85.4	80.6	83.8	84.3
производство и распределение газообразного топлива	2.5	1.7	1.6	1.9	2.2	2.3	2.1	2.0
производство, передача и распределение пара и горячей воды (тепловой энергии)	11.9	10.7	10.9	12.1	10.0	14.6	12.1	11.5
сбор, очистка и распределение воды	2.2	2.0	1.9	2.1	2.4	2.5	2.0	2.2

СТРУКТУРА ОТДЕЛЬНЫХ ПОКАЗАТЕЛЕЙ ВИДОВ ЭКОНОМИЧЕСКОЙ ДЕЯТЕЛЬНОСТИ
ПО ФОРМАМ СОБСТВЕННОСТИ в 2015 г.

(в процентах к итогу)

	Число организаций и территориально- обособленных подразделений	Отгружено товаров собственного производства, выполнено работ и услуг собственными силами
Всего	100	100
в том числе по формам собственности:		
государственная	8.2	0.6
государственных корпораций	0.2	15.5
муниципальная	4.0	0.8
общественных объединений (организаций)	1.7	0.0
частная	81.8	75.5
смешанная российская	2.7	4.8
потребительской кооперации	0.0	0.0
иностранная	0.5	0.2
совместная российская и иностранная	0.9	2.6
в том числе по видам экономической деятельности:		
Добыча полезных ископаемых	100	100
в том числе по формам собственности:		
государственная	6.7	0.0
частная	90.0	100
иностранная	3.3	0.0
Обрабатывающие производства	100	100
в том числе по формам собственности:		
государственная	6.3	0.6
муниципальная	1.1	0.0
общественных объединений (организаций)	1.9	0.0
частная	87.8	95.4
смешанная российская	1.5	2.1
потребительской кооперации	0.1	0.0
иностранная	0.6	0.3
совместная российская и иностранная	0.7	1.6
Производство и распределение электроэнергии, газа и воды – всего	100	100
в том числе по формам собственности:		
государственная	16.8	1.2
государственных корпораций	1.0	64.3
муниципальная	17.1	3.4
общественных объединений (организаций)	1.1	0.0
частная	54.3	9.5
смешанная российская	7.9	14.8
совместная российская и иностранная	1.8	6.8

**ИНДЕКСЫ ПРОИЗВОДСТВА ПИЩЕВЫХ ПРОДУКТОВ,
ВКЛЮЧАЯ НАПИТКИ, И ТАБАКА**
(в процентах к предыдущему году)

	2005	2009	2010	2011	2012	2013	2014	2015
Производство пищевых продуктов, включая напитки, и табака	106.2	107.6	94.2	114.9	109.6	104.9	104.6	110.8
в том числе:								
Производство мяса и мясо- продуктов	116.2	116.0	91.2	81.7	128.7	2.0р.	144.9	135.9
Переработка и консервирование рыбо- и морепродуктов	99.6	61.7	91.8	81.6	108.7	90.6	138.8	97.5
Производство молочных продуктов	89.1	99.6	108.6	92.2	98.7	107.9	111.5	142.2
из них производство цель- номолочной продукции	98.0	93.9	110.4	74.7	116.3	111.7	103.5	163.0
Производство продуктов мукомольно-крупяной промышленности, крахмалов и крахмалопродуктов	74.4	115.1	90.4	91.8	104.1	112.6	128.1	100.9
из них:								
производство муки из зерновых и растительных культур и готовых мучных смесей и теста для выпечки	62.9	107.4	100.6	97.9	100.1	102.5	101.2	109.8
производство крупы, муки грубого помола, гранул и прочих продуктов из зерно- вых культур	108.6	135.9	80.0	84.2	109.9	126.2	158.1	94.6
Производство готовых кормов для животных	74.6	148.8	99.1	83.1	149.2	143.0	117.1	106.7
Производство прочих пищевых продуктов	110.6	107.2	91.6	132.2	110.1	97.3	94.0	100.8
из них:								
производство хлеба и мучных кондитерских изделий недлительного хранения	95.8	97.7	101.3	105.9	96.9	98.2	100.4	96.8
производство сахара	104.8	116.0	74.7	169.8	110.5	86.5	91.3	93.2
производство какао, шоколада и сахаристых кондитерских изделий	143.8	95.2	103.6	122.0	123.5	112.9	88.7	83.1
производство макаронных изделий	124.1	105.4	102.1	102.4	94.4	96.8	104.2	121.9
Производство напитков	104.8	98.9	111.4	68.7	92.7	69.5	81.3	145.1

ПРОИЗВОДСТВО ПРОДУКЦИИ

ТЕМПЫ РОСТА ПРОИЗВОДСТВА ОСНОВНЫХ ВИДОВ ПРОДУКЦИИ ДОБЫВАЮЩИХ, ОБРАБАТЫВАЮЩИХ ПРОИЗВОДСТВ И ПРОИЗВОДСТВА ЭЛЕКТРОЭНЕРГИИ, ГАЗА И ВОДЫ

(в процентах к предыдущему году)

	2010	2011	2012	2013	2014	2015
Электросила	104.4	102.1	101.7	81.9	122.1	100.9
Руда железная товарная необогащенная	91.8	116.2	79.9	95.4	100.5	97.2
Окатыши железорудные (окисленные)	114.6	101.5	103.1	97.5	100.3	110.3
Сталь	114.0	100.2	101.6	78.0	99.9	101.0
Материалы строительные нерудные	157.9	129.7	111.2	93.6	127.9	85.8
Ленты конвейерные, армированные текстильными материалами	127.7	105.5	95.3	97.8	85.8	136.6
Волокна и нити химические	144.1	101.9	84.8	71.0	132.8	120.0
Аккумуляторы свинцовые для запуска поршневых двигателей (стартерные)	38.5	178.7	175.2	121.5	104.6	107.4
Аккумуляторы свинцовые, кроме стартерных	22.9	123.5	81.7	16.8	3.9р.	94.4
Подшипники шариковые или роликовые	117.3	74.8	77.2	96.7	69.4	71.4
Станки деревообрабатывающие	100.0	66.7	20.8	-	-	-
Оборудование (кроме его частей) для производства пищевых продуктов, напитков и табачных изделий	86.6	4.3р.	194.1	116.9	87.6	136.3
Аппараты контрольно-кассовые	116.7	71.1	91.8	96.0	138.4	62.8
Плиты древесноволокнистые из древесины или других одревесневших материалов	117.5	103.6	100.2	96.3	105.1	84.4
Кирпич керамический неогнеупорный строительный	106.7	114.6	108.0	105.0	99.2	94.3
Конструкции и детали сборные железобетонные	138.1	120.0	105.1	97.5	95.7	91.2
Ткани хлопчатобумажные готовые	36.0	86.7	х	-	-	-
Ткани готовые шерстяные	16.8	х	х	11.5р.	17.7	-
Материалы нетканые (кроме ватинов)	98.9	9.1р.	124.1	103.4	92.8	54.8
Ткани готовые из синтетических и искусственных волокон и нитей	150.1	93.0	15.1	169.9	66.3	183.5
Хромовые кожтовары	116.9	102.7	71.7	65.9	-	-
Столешницы, для столовой и гостиной	115.7	107.6	100.0	68.4	81.0	105.5
Стулья	122.7	98.9	98.4	56.4	107.1	81.4
Кресла	127.5	112.8	112.1	96.3	90.2	80.6
Шкафы кухонные, для спальни, столовой и гостиной	117.8	91.1	108.8	84.2	76.8	94.2

ТЕМПЫ РОСТА ПРОИЗВОДСТВА ТОВАРОВ ДЛИТЕЛЬНОГО ПОЛЬЗОВАНИЯ (в процентах к предыдущему году)

	2010	2011	2012	2013	2014	2015
Электросоковыжималки	55.5	92.7	37.2	162.2	2.1р.	111.3
Электробигуди	101.0	66.7	75.1	77.3	51.3	154.1
Утюги электрические с пароувлажнением (включая беспроводные утюги)	68.9	52.0	106.8	33.6	171.4	38.5
Утюги электрические (включая беспроводные утюги), кроме утюгов с пароувлажнением	69.8	77.5	66.2	49.3	2.1р.	57.1
Электрокипятильники погружные	87.2	94.2	79.9	83.7	77.7	87.2
Бытовые электроплитки	41.2	154.2	86.5	137.5	-	-
Громкоговорители	100.0	100.0	36.4	152.5	40.0	-
Радиоприемники широкополосные	136.7	9.8	0.0	-	-	-
Насосы для жидкостей	163.5	172.6	97.9	89.5	55.3	38.5

ПРОИЗВОДСТВО ТРИКОТАЖНЫХ ИЗДЕЛИЙ ПО ВИДАМ
(тысяч штук)

	2010	2011	2012	2013	2014	2015
Трикотажные изделия, всего	588	801	787	840	773	696
в том числе:						
бельевой трикотаж	199	453	556	637	613	585
верхний трикотаж	352	322	213	187	149	... ¹⁾
костюмы спортивные, костюмы лыжные, костюмы купальные и одежда прочая, трикотажные	37	26	18	16	11	... ¹⁾

¹⁾ Данные не публикуются в целях обеспечения конфиденциальности первичных статистических данных, полученных от организаций, в соответствии с Федеральным законом от 29.11.07 № 282-ФЗ «Об официальном статистическом учете и системе государственной статистики в Российской Федерации» (ст.4 п.5, ст.9 п.1).

ПРОИЗВОДСТВО ОБУВИ ПО ВИДАМ
(тысяч пар)

	2010	2011	2012	2013	2014	2015
Обувь – всего	1038	1432	1167	1047	901	1049
в том числе:						
с верхом из кожи	676	795	841	755	505	558
из нее обувь детская с верхом из кожи	530	627	... ¹⁾	... ¹⁾	... ¹⁾	... ¹⁾
с верхом из текстильных материалов, кроме спортивной обуви	362	561	... ¹⁾	... ¹⁾	... ¹⁾	... ¹⁾
из нее обувь детская с верхом из текстильных материалов, кроме спортивной обуви	362	556	... ¹⁾	... ¹⁾	... ¹⁾	... ¹⁾

¹⁾ Данные не публикуются в целях обеспечения конфиденциальности первичных статистических данных, полученных от организаций, в соответствии с Федеральным законом от 29.11.07 № 282-ФЗ «Об официальном статистическом учете и системе государственной статистики в Российской Федерации» (ст.4 п.5, ст.9 п.1).

**ТЕМПЫ РОСТА ПРОИЗВОДСТВА ОТДЕЛЬНЫХ ВИДОВ
ЛЕКАРСТВЕННЫХ ПРЕПАРАТОВ**
(в процентах к предыдущему году)

	2010	2011	2012	2013	2014	2015
Препараты для лечения:						
сердечно-сосудистых заболеваний	97.2	73.2	111.6	98.4	91.3	84.5
психоневрологических заболеваний	119.1	113.3	102.3	113.5	112.9	96.4
болезней эндокринной системы, органов пищеварения и других заболеваний	131.8	70.4	93.3	93.9	73.2	123.6
болеутоляющие, жаропонижающие и противовоспалительные средства	72.1	98.0	100.8	96.5	118.0	103.0
Витаминные препараты	3.7р.	46.7	137.5	79.9	148.8	86.3
Препараты для наркоза и местной анестезии	2.2	2.2р.	67.4	88.9	24.9	151.2

**ПРОИЗВОДСТВО ОСНОВНЫХ ВИДОВ ПИЩЕВЫХ ПРОДУКТОВ,
ВКЛЮЧАЯ НАПИТКИ, И ТАБАКА**

	2010	2011	2012	2013	2014	2015
Мясо и субпродукты – всего, тыс. т	35.6	27.9	38.2	91.1	144.8	187.0
Полуфабрикаты мясные (мясосодержащие) охлажденные, подмороженные и замороженные, тыс. т	8.2	7.3	11.1	44.7	73.9	98.9
Изделия колбасные, тыс. т	9.8	7.9	8.8	9.4	11.2	12.6
Рыба и продукты рыбные переработанные и консервированные, тыс. т	10.2	8.3	8.5	7.5	10.8	10.3
Рыба живая, т	589	489	545	487	560	521
Масла растительные нерафинированные, т	2611	1073	2370	3976	4690	4707
Спреды, т	3164	2304	2533	2500	3488	8176
Цельномолочная продукция (в пересчете на молоко), тыс. т	35.4	25.7	28.1	30.2	31.3	47.2
Масло сливочное и пасты масляные, т	1810	1738	1365	2172	3241	6898
Продукты молочные сгущенные, муб	81.9	89.8	87.0	89.0	87.9	73.5
Сыры и продукты сырные, т	1849	1622	1806	1784	2698	5131
Мука, тыс. т	192.2	188.1	188.3	192.9	195.3	214.4
Крупа, тыс. т	24.0	21.1	21.6	29.7	55.1	47.6
Хлеб и хлебобулочные изделия, тыс. т	85.7	86.1	80.6	80.1	77.8	76.7
Кондитерские изделия, тыс. т	66.8	76.8	91.2	100.4	98.3	93.2
Сахар-песок всего, тыс. т	256.8	434.2	481.6	416.7	380.7	354.5
Макаронные изделия, тыс. т	27.7	28.3	26.8	25.9	27.0	32.9
Спирт этиловый – всего, тыс. дкл	386	... ¹⁾	... ¹⁾	... ¹⁾	... ¹⁾	... ¹⁾
Воды минеральные, млн. полулитров	14.5	16.1	16.5	17.6	24.2	26.5
Напитки безалкогольные, тыс. дкл	3836	2515	2991	2291	1483	1518

¹⁾ Данные не публикуются в целях обеспечения конфиденциальности первичных статистических данных, полученных от организаций, в соответствии с Федеральным законом от 29.11.07 № 282-ФЗ «Об официальном статистическом учете и системе государственной статистики в Российской Федерации» (ст.4 п.5, ст.9 п.1).

**ТЕМПЫ РОСТА ПРОИЗВОДСТВА
АЛКОГОЛЬНЫХ НАПИТКОВ
(в процентах к предыдущему году)**

	2010	2011	2012	2013	2014	2015
Алкогольная продукция – всего	150.4	82.7	156.0	2.3р.	72.0	176.9
Спиртные напитки – всего	150.4	82.7	156.0	2.3р.	72.0	176.9
в том числе:						
водка	156.4	81.7	159.2	2.2р.	66.0	184.5
ликероводочные изделия с содержанием спирта до 25% включительно от объема готовой продукции	45.2	4.3р.	97.1	140.9	124.7	80.8
ликероводочные изделия с содержанием спирта свыше 25% от объема готовой продукции	98.3	66.3	118.1	4.1р.	172.1	137.3
Пиво	112.9	69.2	76.9	2.0	98.7	139.8

**УРОВЕНЬ ИСПОЛЬЗОВАНИЯ СРЕДНЕГОДОВОЙ
ПРОИЗВОДСТВЕННОЙ МОЩНОСТИ ОРГАНИЗАЦИЙ
ДОБЫВАЮЩИХ И ОБРАБАТЫВАЮЩИХ ПРОИЗВОДСТВ
ПО ВЫПУСКУ ОТДЕЛЬНЫХ ВИДОВ ПРОДУКЦИИ¹⁾**

(в процентах)

	2011	2012	2013	2014	2015
Руда железная товарная необогащенная	56.2	44.9	42.8	43.1	41.9
Концентрат железорудный	100.0	100.0	100.0	100.0	100.0
Ленты конвейерные, армированные текстильными материалами	74.2	72.5	74.3	62.1	92.4
Аккумуляторы свинцовые, кроме стартерных	40.1	32.7	11.0	-	-
Подшипники шариковые или роликовые	15.6	14.7	8.7	-	-
Плиты древесноволокнистые из древесины или других одревесневших материалов	100.0	100.0	100.0	100.0	100.0
Кирпич керамический неогнеупорный строительный	97.8	98.1	97.4	95.1	92.9
Кирпич строительный из цемента, бетона или искусственного камня	11.0	-	-	-	-
Конструкции и детали сборные железобетонные	60.3	46.6	48.2	55.7	54.1
Ткани готовые из синтетических и искусственных волокон и нитей	45.3	39.4	66.9	44.4	81.5
Трикотажные изделия	72.1	72.2	72.1	75.1	71.3
Обувь – всего	97.9	81.7	73.2	69.1	63.0
Масло сливочное и пасты масляные	13.1	10.8	17.9	22.5	43.9
Мясо и субпродукты пищевые убойных животных	63.8	81.2	92.4	92.9	92.2
Мясо и субпродукты пищевые домашней птицы	62.5	61.0	46.7	82.4	69.7
Изделия колбасные	53.2	59.0	59.3	70.8	78.8
Мука из зерновых культур, овощных и других растительных культур; смеси из них	71.0	88.0	88.1	89.1	87.8
Крупа	35.5	31.8	71.6	100.0	100.0
Макаронные изделия	69.7	66.1	63.3	67.3	87.9
Кондитерские изделия	76.0	81.0	88.8	71.6	61.2
Флодоовощные консервы	43.0	34.3	54.4	83.2	-
Продукты молочные сгущенные	45.9	52.8	54.4	53.7	43.2
Сахар белый свекловичный в твердом состоянии	89.0	91.2	90.2	76.2	81.5
Цельномолочная продукция (в пересчете на молоко)	33.7	35.3	37.2	39.0	57.8
Хлеб и хлебобулочные изделия	52.5	49.1	46.0	51.5	50.2
Водка	23.1	22.4	28.1	17.8	32.9

¹⁾ Без субъектов малого предпринимательства.

ЭЛЕКТРОБАЛАНС

(миллионов киловатт - часов)

	2005	2009	2010	2011	2012	2013	2014	2015
Выработано								
электроэнергии	28326.0	28209.2	29443.3	30072.4	30568.0	25043.2	30570.9	30859.3
Получено электроэнергии								
из-за пределов области	4640.1	8115.2	9206.0	12055.3	6843.9	6702.8	1220.4	258.6
Потреблено								
электроэнергии	7822.0	7467.1	7806.1	8055.9	8248.6	7963.5	8451.3	9068.1
из них организациями следующих видов экономической деятельности:								
сельское хозяйство, охота и лесное хозяйство	401.6	134.8	123.7	135.3	152.4	150.5	169.5	182.1
добыча полезных ископаемых обрабатывающие производства	707.9	625.2	661.4	703.3	721.1	719.9	760.3	736.5
производство и распределение электроэнергии, газа и воды	2763.3	2349.5	2383.9	2373.9	2362.6	2148.0	2349.4	2554.0
строительство	56.8	59.3	48.6	61.2	57.8	54.9	55.2	59.4
транспорт и связь	353.8	159.6	196.8	265.6	257.9	234.5	224.6	209.8
предоставление прочих коммунальных, социальных и персональных услуг	275.2	97.0	28.5	29.0	26.3	29.0	106.4	104.0
потери в электросетях общего пользования	860.8	672.6	652.0	649.6	657.9	669.1	701.8	700.9
Отпущено								
электроэнергии за пределы области	25144.1	28857.3	30843.2	34071.8	29163.3	23782.5	23340.0	22049.8

МЕТОДОЛОГИЧЕСКИЕ ПОЯСНЕНИЯ

Индекс производства — относительный показатель, характеризующий изменение масштабов производства в сравниваемых периодах. Различаются индивидуальные и сводные индексы производства. Индивидуальные отражают изменение выпуска одного продукта и исчисляются как отношение объемов производства данного вида продукта в натурально-вещественном выражении в сравниваемых периодах. Сводные — характеризуют совокупные изменения производства всех видов продукции и отражают изменение создаваемой в процессе производства стоимости в результате изменения только физического объема производимой продукции.

Индекс промышленного производства — агрегированный индекс производства по видам экономической деятельности «Добыча полезных ископаемых», «Обрабатывающие производства», «Производство и распределение электроэнергии, газа и воды». При агрегировании индексов, исчисленных для элементарных видов деятельности, в качестве весов используется добавленная стоимость, сформированная по «чистым» видам деятельности в рамках формы №1-предприятия «Основные сведения о деятельности предприятия» за 2010 г. Для определения индексов по каждому товару, участвующему в расчете, применяются среднегодовые цены производителей и объем производства в базовом (2010) году.

Объем отгруженных товаров собственного производства, выполненных работ и услуг собственными силами — стоимость отгруженных или отпущенных в порядке продажи, а также прямого обмена (по договору мены) всех товаров собственного производства, работ и услуг, выполненных (оказанных) собственными силами. Объем отгруженных товаров представляет собой стоимость тех товаров, которые произведены данным юридическим лицом и фактически отгружены (переданы) в отчетном периоде на сторону (другим юридическим и

физическим лицам), включая товары, сданные по акту заказчику на месте, независимо от того, поступили деньги на счет продавца или нет.

Объем работ и услуг, выполненных собственными силами, представляет собой стоимость работ и услуг, оказанных (выполненных) организацией другим юридическим и физическим лицам.

Производство продукции в натуральном выражении приводится, как правило, по валовому выпуску, т. е. включая продукцию, израсходованную на производственные нужды внутри данного предприятия и выработанную из давальческого сырья. Давальческое сырье — это сырье, принадлежащее заказчику и переданное на промышленную переработку другим предприятиям для производства из него продукции в соответствии с заключенными договорами.

Производственная мощность — максимально возможный выпуск продукции (за год, сутки, смену) или объем добычи и переработки сырья в номенклатуре и ассортименте. Определяется с учетом полного использования установленного режима работы производственного оборудования и производственных площадей. Величину мощности по выпуску конкретного вида продукции, факторы ее изменения и уровень использования характеризует баланс производственной мощности. По данным баланса рассчитывается среднегодовая производственная мощность, действовавшая в отчетном периоде, и коэффициент ее использования. Коэффициент использования производственной мощности — относительный показатель, характеризующий степень использования производственной мощности по выпуску отдельных видов продукции. Исчисляется как отношение фактического выпуска продукции к среднегодовой производственной мощности, действовавшей в отчетном периоде по выпуску этой продукции.

Сельское хозяйство

Раздел 14

<i>Основные показатели сельского хозяйства</i>	<i>183</i>
<i>Крестьянские (фермерские) хозяйства и индивидуальные предприниматели</i>	<i>189</i>
<i>Растениеводство</i>	<i>190</i>
<i>Животноводство</i>	<i>193</i>
<i>Методологические пояснения</i>	<i>196</i>

Сельскохозяйственный сектор сохраняет свои ведущие позиции в экономике Курской области, его вклад в объем валового регионального продукта достигает 18%, однако 2015 г. был неблагоприятным для производства продукции растениеводства, вследствие чего динамика объемов сельскохозяйственного производства в хозяйствах всех категорий по сравнению с предыдущим годом ухудшилась.

Темпы роста производства сельскохозяйственной продукции в 2015 г. составили 102.3% к предыдущему году против 112.7% в 2014 г. Объемы продукции животноводства росли более высокими темпами (108.9%), тогда как производство продукции растениеводства сократилось на 2.3% против его роста в 2014 г. на 9.7%. Вместе с тем, размеры прироста продукции животноводства в 2015 г. по сравнению с предыдущим годом существенно уменьшились (108.9% и 118.1%).

В 2015 г. структура сельскохозяйственного производства перераспределилась в сторону увеличения удельного веса продукции растениеводства – с 59.3% в 2014 г. до 61.6% в 2015 г. и, соответственно, уменьшения доли продукции животноводства – с 40.7% до 38.4%.

Основное влияние на объемы и динамику сельскохозяйственного производства области оказывали сельскохозяйственные организации, в структуре продукции сельского хозяйства их доля остается преобладающей и в 2015 г. составляет 67.4%. Рост продукции животноводства – 114.7%, индекс продукции растениеводства составил лишь 93.2%.

Как и в 2014 г. сдерживающее влияние на общий индекс производства продукции сельского хозяйства в 2015 г. оказало снижение объема производства продукции животноводства в хозяйствах населения – 88.9% к предыдущему году.

В структуре производства основных видов сельскохозяйственной продукции по категориям хозяйств заметны некоторые изменения по сравнению с предыдущим годом. В 2015 г. сельхозорганизациями произведено 82.2% зерна (на уровне предыдущего года), 91.7% сахарной свеклы (на 3.1 п.п. меньше, чем в 2014 г.), 93.3% мяса (на 1.8 п.п. больше) и 51.8% молока (на 2.9 п.п. больше). Хозяйства населения являются основными производителями картофеля – 94.0% (на 0.4 п.п. больше, чем в 2014 г.), овощей – 92.3% (на 1.4 п.п. меньше), яиц – 85.8% (на 1.0 п.п. меньше), шерсти – 89.7% (на 3.1 п.п. меньше). Крестьянские (фермерские) хозяйства специализируются на выращивании зерновых культур – 17.5% в 2015 г. (аналогично предыдущему году).

В 2015 г. заметное снижение средней по всем категориям хозяйств урожайности отмечалось по зерновым и зернобобовым культурам и плодово-ягодным культурам – на 21.5% и 25.8%, соответственно.

Ресурсная база животноводства характеризовалась дальнейшим увеличением поголовья свиней за счет работы свинокомплексов, а также овец и коз, при одновременном сокращении поголовья крупного рогатого скота – на 3.6%.

Производство мяса в области в 2015 г. увеличилось на 13.8% за счет роста производства свинины на 20.4% и мяса птицы на 6.6%. Объемы производства молока снизились за год на 4.6%, яиц – на 13.2%.

ОСНОВНЫЕ ПОКАЗАТЕЛИ СЕЛЬСКОГО ХОЗЯЙСТВА

**ОБЩАЯ ЗЕМЕЛЬНАЯ ПЛОЩАДЬ
И РАСПРЕДЕЛЕНИЕ СЕЛЬСКОХОЗЯЙСТВЕННЫХ УГОДИЙ
ПО ЗЕМЛЕПОЛЬЗОВАТЕЛЯМ¹⁾**

(на конец года; тысяч гектаров)

Годы	Земли, используемые землепользователями, занимающимися сельхозпроизводством	в том числе земли			
		сельскохозяйственных организаций	крестьянских (фермерских) хозяйств и индивидуальных предпринимателей	хозяйств населения (приусадебное землепользование) ²⁾	садоводческих и огороднических объединений граждан
Общая земельная площадь					
2005	2555.8	2022.1	162.1	120.0	18.7
2009	2557.2	1879.9	244.1	123.6	18.6
2010	2556.0	1864.2	253.8	125.3	18.6
2011	2558.0	1866.4	253.5	125.8	18.5
2012	2559.2	1868.1	257.1	125.7	18.5
2013	2560.5	1863.0	258.6	125.8	18.2
2014	2561.0	1854.6	262.7	125.7	18.2
2015	2559.3	1841.8	274.8	124.2	18.1
Все сельскохозяйственные угодья					
2005	2376.0	1853.8	160.4	113.6	16.8
2009	2382.5	1717.8	241.4	117.2	16.7
2010	2383.5	1704.3	251.2	118.8	16.7
2011	2387.3	1708.3	250.7	119.3	16.7
2012	2389.4	1709.7	254.2	119.3	16.8
2013	2389.8	1703.9	255.5	119.4	16.8
2014	2390.3	1695.5	259.5	119.3	16.8
2015	2388.7	1682.9	271.6	117.8	16.7
Пашня					
2005	1896.8	1609.7	153.6	103.3	7.0
2009	1904.5	1482.2	229.9	106.4	6.4
2010	1905.7	1470.1	239.0	108.0	6.4
2011	1909.4	1474.2	239.2	108.5	6.4
2012	1910.1	1475.5	242.6	108.5	6.3
2013	1910.5	1469.6	244.1	108.5	6.3
2014	1911.0	1461.6	247.9	108.4	6.3
2015	1912.5	1449.6	259.7	106.9	6.3
Сенокосы и пастбища					
2005	453.0	235.2	6.7	4.5	-
2009	451.3	227.3	11.0	5.0	-
2010	451.2	226.0	11.5	5.0	-
2011	451.1	226.0	10.9	5.1	-
2012	451.1	226.1	10.9	5.1	-
2013	451.1	226.1	10.8	5.1	-
2014	451.1	225.8	11.0	5.1	-
2015	448.0	225.3	11.3	5.1	-

¹⁾ По данным Управления Росреестра по Курской области.

²⁾ Без земель, выделенных во временное пользование из муниципальных земель для сенокошения и выпаса скота.

**ПРОДУКЦИЯ СЕЛЬСКОГО ХОЗЯЙСТВА
ПО КАТЕГОРИЯМ ХОЗЯЙСТВ**
(в фактических ценах; миллионов рублей)

	2005	2009	2010	2011	2012	2013	2014	2015
Хозяйства всех категорий								
Продукция сельского хозяйства	21925	41425	40496	56531	69083	79306	98311	122168
в том числе:								
растениеводство	13187	26658	25287	39140	46570	50725	58301	75248
животноводство	8738	14767	15209	17391	22513	28581	40010	46920
Сельскохозяйственные организации								
Продукция сельского хозяйства	9665	19981	19677	30847	40812	47769	64418	82360
в том числе:								
растениеводство	5964	14192	13637	23714	29124	29138	33604	44662
животноводство	3701	5790	6041	7133	11688	18631	30814	37698
Хозяйства населения								
Продукция сельского хозяйства	11401	19162	18380	21431	23480	26068	27277	30558
в том числе:								
растениеводство	6417	10342	9483	11491	12970	16533	18561	21861
животноводство	4984	8821	8897	9940	10510	9535	8716	8697
Крестьянские (фермерские) хозяйства и индивидуальные предприниматели								
Продукция сельского хозяйства	859	2281	2439	4253	4791	5469	6616	9250
в том числе:								
растениеводство	806	2125	2167	3936	4476	5054	6136	8725
животноводство	54	156	272	317	315	415	480	525

СТРУКТУРА ПРОДУКЦИИ СЕЛЬСКОГО ХОЗЯЙСТВА ПО КАТЕГОРИЯМ ХОЗЯЙСТВ
(в фактических ценах; в процентах)

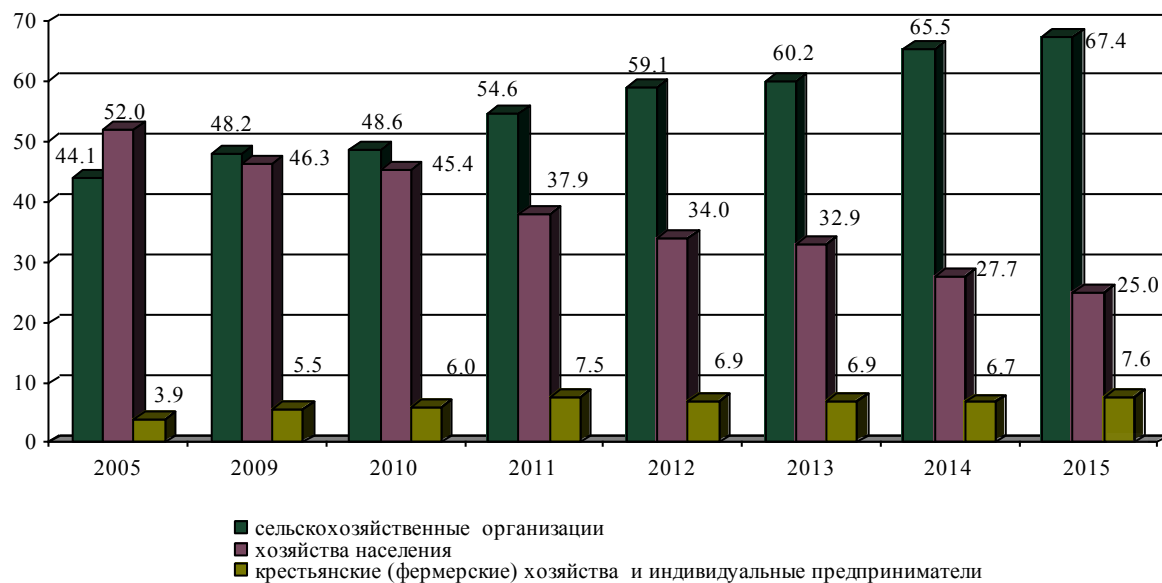

**ИНДЕКСЫ ПРОИЗВОДСТВА ПРОДУКЦИИ
СЕЛЬСКОГО ХОЗЯЙСТВА ПО КАТЕГОРИЯМ ХОЗЯЙСТВ**
(в сопоставимых ценах; в процентах к предыдущему году)

Годы	Хозяйства всех категорий	в том числе		
		сельскохо- зяйственные организации	хозяйства населения	крестьянские (фермерские) хозяйства и индивидуальные предприниматели
2005	101.4	107.7	94.3	125.8
2009	99.7	100.6	99.8	93.3
2010	80.0	76.7	83.9	75.2
2011	149.2	167.6	126.9	168.7
2012	109.7	114.7	104.9	97.1
2013	115.1	126.6	93.6	122.9
2014	112.7	122.5	92.5	123.8
2015	102.3	103.5	100.4	98.0

**СТРУКТУРА ПРОИЗВОДСТВА ОСНОВНЫХ ВИДОВ СЕЛЬСКОХОЗЯЙСТВЕННОЙ
ПРОДУКЦИИ ПО КАТЕГОРИЯМ ХОЗЯЙСТВ**
(в процентах от хозяйств всех категорий)

	2005	2009	2010	2011	2012	2013	2014	2015
Сельскохозяйственные организации								
Зерно (в весе после доработки)	85.8	83.2	84.5	84.4	84.0	84.0	82.2	82.2
Сахарная свекла (фабричная)	93.4	96.3	92.5	90.1	91.6	93.4	94.8	91.7
Картофель	0.4	0.4	4.6	8.8	6.4	4.9	5.5	4.9
Овощи	3.9	3.3	3.8	4.2	3.1	3.5	3.5	4.3
Скот и птица на убой (в убойном весе)	49.0	56.1	58.2	59.2	73.9	86.5	91.5	93.3
Молоко	46.2	41.6	42.3	42.4	43.8	44.1	48.9	51.8
Яйца	45.0	10.9	11.8	8.7	7.9	11.0	13.1	14.0
Шерсть (в физическом весе)	21.0	9.7	9.1	9.6	9.4	9.3	6.5	8.7
Хозяйства населения								
Зерно (в весе после доработки)	0.5	0.5	0.6	0.6	0.6	0.5	0.3	0.3
Сахарная свекла (фабричная)	1.7	0.4	-	-	-	0.4	0.4	0.5
Картофель	99.5	98.9	94.6	90.5	92.9	94.6	93.6	94.0
Овощи	95.8	96.2	95.8	94.1	94.9	94.1	93.7	92.3
Скот и птица на убой (в убойном весе)	50.7	43.1	41.1	40.1	25.6	13.2	8.3	6.5
Молоко	52.6	54.9	53.5	53.0	51.3	50.5	45.0	41.5
Яйца	54.7	88.7	87.9	91.1	91.9	88.9	86.8	85.8
Шерсть (в физическом весе)	77.5	85.5	85.3	89.0	89.1	90.0	92.8	89.7
Крестьянские (фермерские) хозяйства и индивидуальные предприниматели								
Зерно (в весе после доработки)	13.7	16.3	14.9	15.0	15.4	15.5	17.5	17.5
Сахарная свекла (фабричная)	4.9	3.3	7.5	9.9	8.4	6.2	4.8	7.8
Картофель	0.1	0.7	0.8	0.7	0.7	0.5	0.9	1.1
Овощи	0.3	0.5	0.4	1.7	2.0	2.4	2.8	3.4
Скот и птица на убой (в убойном весе)	0.3	0.8	0.7	0.7	0.5	0.3	0.2	0.2
Молоко	1.2	3.5	4.2	4.6	4.9	5.4	6.1	6.7
Яйца	0.3	0.4	0.3	0.2	0.2	0.1	0.1	0.2
Шерсть (в физическом весе)	1.5	4.8	5.6	1.4	1.5	0.7	0.7	1.6

**РЕАЛИЗАЦИЯ ОСНОВНЫХ ПРОДУКТОВ
СЕЛЬСКОХОЗЯЙСТВЕННЫМИ ОРГАНИЗАЦИЯМИ¹⁾**

	2005	2009	2010	2011	2012	2013	2014	2015
Реализовано всего, тысяч тонн								
Зерно	1239.2	2258.5	1067.5	1186.0	1397.6	1595.7	1904.5	1982.4
Картофель	1.0	0.8	3.5	15.9	32.5	37.0	33.5	36.8
Овощи	3.3	3.9	3.5	3.6	3.3	3.1	4.6	5.9
Скот и птица (в живом весе)	58.2	68.3	53.6	67.5	113.7	244.2	342.2	399.4
Молоко и молочные продукты	151.1	140.9	108.7	112.4	106.5	93.0	93.0	121.7
в том числе:								
предприятиям и организациям, осуществляющим закупки для государственных и муниципальных нужд, потребкооперации, тысяч тонн								
Зерно	124.6	87.1	8.1	-	-	-	-	-
Картофель	-	-	-	-	-	-	-	0.1
Овощи	-	-	-	-	-	-	-	-
Скот и птица (в живом весе)	15.4	0.1	0.1	-	-	-	-	-
Молоко и молочные продукты	59.0	29.8	19.9	-	-	-	-	-
в процентах от общей реализации								
Зерно	10	4	1	-	-	-	-	-
Картофель	-	-	-	-	-	-	-	0.3
Овощи	-	-	-	-	-	-	-	-
Скот и птица (в живом весе)	27	-	-	-	-	-	-	-
Молоко и молочные продукты	39	21	18	-	-	-	-	-
по другим каналам (перерабатывающим организациям, организациям оптовой торговли, населению, по бартерным сделкам и т.д.), тысяч тонн								
Зерно	1114.6	2171.4	1059.4	1186.0	1397.6	1595.7	1904.5	1982.4
Картофель	1.0	0.8	3.5	15.9	32.5	37.0	33.5	36.7
Овощи	3.3	3.9	3.5	3.6	3.3	3.1	4.6	5.9
Скот и птица (в живом весе)	42.8	68.1	53.5	67.5	113.7	244.2	342.2	399.4
Молоко и молочные продукты	92.1	111.1	88.8	112.4	106.5	93.0	93.0	121.7
в процентах от общей реализации								
Зерно	90	96	99	100	100	100	100	100
Картофель	100	100	100	100	100	100	100	99.7
Овощи	100	100	100	100	100	100	100	100
Скот и птица (в живом весе)	73	100	100	100	100	100	100	100
Молоко и молочные продукты	61	79	82	100	100	100	100	100

¹⁾ С 2010 г. без субъектов малого предпринимательства.

**ОБЕСПЕЧЕННОСТЬ СЕЛЬСКОХОЗЯЙСТВЕННЫХ ОРГАНИЗАЦИЙ
ТРАКТОРАМИ И КОМБАЙНАМИ¹⁾**

	2005	2009	2010	2011	2012	2013	2014	2015
Приходится тракторов на 1000 га пашни, шт.	5.0	4.0	3.0	3.2	3.0	3.0	2.9	2.9
Нагрузка пашни на один трактор, га	221	289	306	311	328	337	340	348
Приходится комбайнов на 1000 га посевов (посадки) соответствующих культур, шт.:								
зерноуборочных	4.0	2.2	2.4	2.1	2.0	2.0	2.0	1.8
картофелеуборочных	60.0	40.6	8.1	5.3	6.4	11.8	11.9	12.0
свеклоуборочных	11.0	4.2	2.9	2.6	2.3	2.3	2.0	2.1
Приходится посевов (посадки) соответствующих культур на один комбайн, га:								
зерноуборочный	262	446	421	478	494	524	492	556
картофелеуборочный	17	25	123	190	156	85	84	84
свеклоуборочный	92	238	342	379	426	433	501	476
Приходится на 100 тракторов, шт.:								
плугов	33	31	31	29	26	25	25	25
культиваторов	51	50	51	49	47	46	45	45
сеялок	46	38	38	36	35	33	32	31
грабель	4	4	4	4	4	4	4	4
косилок	10	9	9	10	10	10	11	11

¹⁾ С 2009 г. без микропредприятий.

**ВНЕСЕНИЕ МИНЕРАЛЬНЫХ УДОБРЕНИЙ ПОД ПОСЕВЫ
В СЕЛЬСКОХОЗЯЙСТВЕННЫХ ОРГАНИЗАЦИЯХ¹⁾**

	2005	2009	2010	2011	2012	2013	2014	2015
Внесено минеральных удобрений (в пересчете на 100% питательных веществ):								
всего, тыс. ц	436.2	963.6	976.3	1008.7	1056.0	1027.3	1130.3	1297.0
на один гектар посева, кг	46	100	102	98	99	94	105	113
в том числе под культуры:								
зерновые (без кукурузы)	43	81	79	67	71	74	82	95
сахарную свеклу (фабричную)	255	416	356	360	355	282	283	284
овоще-бахчевые	-	14	53	138	85	8	14	6
картофель	52	82	515	499	308	444	451	528
кормовые	11	20	22	33	27	32	36	37
Удельный вес удобренной площади во всей посевной площади, процентов	46	76	77	78	79	77	81	84

¹⁾ С 2009 г. без микропредприятий.

**ВНЕСЕНИЕ ОРГАНИЧЕСКИХ УДОБРЕНИЙ ПОД ПОСЕВЫ
В СЕЛЬСКОХОЗЯЙСТВЕННЫХ ОРГАНИЗАЦИЯХ¹⁾**

	2005	2009	2010	2011	2012	2013	2014	2015
Внесено органических удобрений:								
всего, тыс. т	489.3	288.8	253.6	398.8	268.5	318.6	483.7	486.5
на один гектар посева, т	0.5	0.3	0.3	0.4	0.3	0.3	0.4	0.4
в том числе под культуры:								
зерновые (без кукурузы)	0.4	0.2	0.2	0.4	0.3	0.3	0.5	0.3
сахарную свеклу (фабричную)	2.1	1.4	0.6	0.5	0.2	0.3	-	-
овоще-бахчевые	-	30.0	-	-	-	-	-	-
картофель	-	4.6	0.5	0.4	-	-	-	-
кормовые	0.5	0.7	0.5	0.6	0.6	0.4	1.1	0.9
Удельный вес удобренной площади во всей посевной площади, процентов	1	1	1	1	1	1	2	2

¹⁾ С 2009 г. без микропредприятий.

**ИЗВЕСТКОВАНИЕ КИСЛЫХ ПОЧВ
В СЕЛЬСКОХОЗЯЙСТВЕННЫХ ОРГАНИЗАЦИЯХ¹⁾**

	2005	2009	2010	2011	2012	2013	2014	2015
Произвестковано кислых почв, тыс. га	7.3	9.0	4.8	5.0	10.8	10.5	8.7	12.0
Внесено известняковой муки и других известковых материалов, тыс. т	50.3	105.4	57.6	61.0	126.2	159.2	99.5	103.4
На 1 га, т	6.9	11.7	12.0	12.3	11.7	15.2	11.4	8.6

¹⁾ С 2009 г. без микропредприятий.

ХОЗЯЙСТВА НАСЕЛЕНИЯ

	2005	2009	2010	2011	2012	2013	2014	2015
Число хозяйств (семей), имеющих приусадебные участки, тыс.	229.4	232.5	232.7	232.4	230.8	230.7	230.8	230.4
Приходится в среднем на одно хозяйство (семью) земельной площади, соток	52.3	53.2	53.8	54.1	54.5	54.5	54.5	53.9
Садоводческие объединения:								
число семей, тыс.	120.8	119.0	118.2	118.1	118.0	115.1	118.1	118.1
площадь, тыс. га	11.6	12.0	12.0	11.7	11.7	11.7	11.7	11.7
в среднем на 1 семью, соток	9.6	10.1	10.2	9.9	9.9	10.1	9.9	9.9
Огороднические объединения:								
число семей, тыс.	39.2	36.4	36.4	36.2	36.1	36.0	36.0	35.0
площадь, тыс. га	7.2	6.6	6.6	6.5	6.5	6.5	6.5	6.4
в среднем на 1 семью, соток	18.3	18.1	18.1	18.1	18.0	18.1	18.1	18.4

**ПРОИЗВОДСТВО ОСНОВНЫХ ВИДОВ СЕЛЬСКОХОЗЯЙСТВЕННОЙ ПРОДУКЦИИ
В ХОЗЯЙСТВАХ НАСЕЛЕНИЯ**

(тысяч тонн)

	2005	2009	2010	2011	2012	2013	2014	2015
Картофель	855.3	853.3	522.7	1030.6	812.7	847.5	882.7	875.3
Овощи	100.1	121.8	94.4	130.9	146.4	133.0	133.1	132.1
Плоды и ягоды	33.7	22.3	25.1	15.6	39.2	25.4	35.2	22.4
Скот и птица на убой (в убойном весе)	35.8	35.7	35.2	35.5	30.9	28.7	24.4	21.8
Молоко	208.8	219.6	205.7	208.0	202.0	181.6	146.3	128.8
Яйца, млн. шт.	177.1	194.9	203.2	211.5	218.1	198.9	155.0	133.1
Шерсть, т	66	124	122	130	123	126	129	113

КРЕСТЬЯНСКИЕ (ФЕРМЕРСКИЕ) ХОЗЯЙСТВА И ИНДИВИДУАЛЬНЫЕ ПРЕДПРИНИМАТЕЛИ

ОСНОВНЫЕ ПОКАЗАТЕЛИ¹⁾

(на конец года)

	2005	2009	2010	2011	2012	2013	2014	2015
Число хозяйств	1343	1273	1372	1365	1356	1360	1339	1319
Предоставлено им земельных участков, тыс. га	171.8	226.7	253.8	253.5	257.1	258.6	262.7	274.8
Средний размер участка, га	128	178	185	186	190	190	196	208

¹⁾ С 2009 г. по данным Управления Росреестра по Курской области.

ПРОИЗВОДСТВО ОСНОВНЫХ ВИДОВ СЕЛЬСКОХОЗЯЙСТВЕННОЙ ПРОДУКЦИИ В КРЕСТЬЯНСКИХ (ФЕРМЕРСКИХ) ХОЗЯЙСТВАХ И У ИНДИВИДУАЛЬНЫХ ПРЕДПРИНИМАТЕЛЕЙ

(тонн)

	2005	2009	2010	2011	2012	2013	2014	2015
Зерно (в весе после доработки)	260826	497292	227923	397803	437205	558344	736685	628694
Сахарная свекла (фабричная)	60978	89651	161811	437101	400123	230725	159239	262940
Картофель	1196	6143	4317	7572	6355	4820	8720	10307
Овощи	254	536	414	2413	3115	3470	3985	4842
Скот и птица на убой (в убойном весе)	233	671	551	628	588	617	690	672
Молоко	4795	13967	16224	18046	19416	19237	19798	20729
Яйца, тыс. шт.	924	818	755	519	425	278	248	331

РАСТЕНИЕВОДСТВО

ПОСЕВНЫЕ ПЛОЩАДИ СЕЛЬСКОХОЗЯЙСТВЕННЫХ КУЛЬТУР
(в хозяйствах всех категорий; тысяч гектаров)

	2005	2009	2010	2011	2012	2013	2014	2015
Вся посевная площадь	1197.6	1356.6	1355.3	1459.3	1481.7	1543.2	1558.2	1619.3
Зерновые культуры	796.5	1001.8	894.9	959.6	950.1	1008.0	980.9	1062.9
в том числе:								
озимые зерновые культуры	326.9	460.1	447.0	453.4	435.9	487.4	419.4	524.3
из них:								
пшеница	301.3	426.0	429.5	433.9	421.5	465.6	403.8	510.7
рожь	25.6	31.0	15.2	16.6	9.9	10.3	6.0	4.3
яровые зерновые культуры	469.6	541.7	447.9	506.2	514.2	520.6	561.5	538.5
из них:								
пшеница	52.8	86.4	106.7	67.4	34.9	27.4	40.7	52.4
кукуруза на зерно	3.7	38.3	47.1	73.7	90.3	119.1	143.1	146.7
ячмень	321.2	331.1	178.7	275.1	269.3	287.4	297.9	260.3
овес	36.6	32.0	25.1	27.7	30.0	26.0	25.5	19.6
просо	2.5	3.2	3.4	4.2	3.1	0.6	1.1	0.8
гречиха	41.2	32.4	55.9	27.5	56.2	35.2	32.7	26.7
зернобобовые	11.6	18.3	30.9	30.5	30.4	24.9	20.5	31.9
Технические культуры	73.2	147.5	248.6	289.5	335.2	350.7	395.8	378.8
из них:								
соя	0.2	7.8	38.5	26.2	43.9	56.7	110.7	111.3
сахарная свекла (фабричная)	56.3	74.0	99.5	109.9	112.0	94.5	100.5	97.5
Картофель и овоще-бахчевые культуры	71.8	71.6	72.9	74.1	71.9	69.4	69.0	69.0
из них:								
картофель	63.6	63.4	64.7	65.7	63.7	61.3	60.8	60.7
овощи (без высадков)	8.2	8.0	7.9	8.1	8.0	8.0	8.0	8.1
Кормовые культуры	256.1	135.7	139.0	136.1	124.5	115.1	112.5	108.7
из них:								
многолетние травы	92.5	42.3	40.7	38.6	44.6	43.3	43.1	38.9
однолетние травы	110.3	58.6	53.8	57.3	47.0	40.6	37.3	40.7
кукуруза на силос, зеленый корм и сенаж	43.9	25.2	33.8	29.8	23.2	21.9	22.1	19.4
кормовые корнеплоды	2.7	2.8	2.9	2.8	6.4	6.3	2.9	6.2
Площадь чистых паров	287.2	195.5	202.7	154.3	160.2	125.5	130.8	81.7

**ПОСЕВНЫЕ ПЛОЩАДИ СЕЛЬСКОХОЗЯЙСТВЕННЫХ КУЛЬТУР
ПО КАТЕГОРИЯМ ХОЗЯЙСТВ в 2015 г.**
(тысяч гектаров)

	Вся посевная площадь	в том числе			
		зерновых культур	технических культур	картофеля и овоще- бахчевых	кормовых культур
Хозяйства всех категорий	1619.3	1062.9	378.8	69.0	108.7
в том числе:					
сельскохозяйственные организации	1230.2	840.6	320.4	1.2	68.0
хозяйства населения крестьянские (фермерские) хозяйства и индивидуальные предприниматели	100.4 288.7	4.7 217.6	0.6 57.8	67.0 0.7	28.1 12.6

ВАЛОВОЙ СБОР ПРОДУКТОВ РАСТЕНИЕВОДСТВА
(в хозяйствах всех категорий; тысяч тонн)

	2005	2009	2010	2011	2012	2013	2014	2015
Зерно (в весе после доработки)	1903	3054	1526	2649	2844	3603	4212	3587
в том числе:								
пшеница озимая	832	1447	894	1191	1269	1750	1853	1606
пшеница яровая	106	243	154	124	94	71	155	152
рожь озимая	54	74	24	34	23	30	18	10
кукуруза на зерно	22	184	72	460	503	750	785	854
ячмень яровой	770	952	305	671	756	826	1186	785
овес	72	70	33	62	69	56	78	44
просо	2	6	2	9	5	1	2	2
гречиха	24	33	12	38	65	43	38	33
зернобобовые	20	35	26	50	43	33	47	66
из них горох	7	33	24	45	40	29	34	32
Соя	0.2	9.1	18.1	43.8	61.5	98.2	151.3	183.4
Сахарная свекла (фабричная)	1235	2753	2162	4417	4740	3720	3327	3372
Картофель	860	863	553	1139	875	896	944	931
Овощи	104	127	99	139	154	141	142	143
Кукуруза на силос, зеленый корм и сенаж	748	458	378	776	498	484	460	442
Кормовые корнеплоды (включая сахарную свеклу на корм скоту)	128	180	130	175	140	151	156	156
Сено многолетних трав	81	66	55	68	67	69	72	60
Сено однолетних трав	54	52	40	47	58	52	51	58
Сено естественных сенокосов (включая улучшенные)	192	182	170	184	8 ¹⁾	9 ¹⁾	9 ¹⁾	7 ¹⁾

¹⁾ Без хозяйств населения.

УРОЖАЙНОСТЬ СЕЛЬСКОХОЗЯЙСТВЕННЫХ КУЛЬТУР
(в хозяйствах всех категорий;
центнеров с одного гектара убранный площади)

	2005	2009	2010	2011	2012	2013	2014	2015
Зерновые и зернобобовые культуры (в весе после доработки)	24.4	30.9	19.0	29.1	30.9	36.3	43.3	34.0
в том числе:								
пшеница озимая	28.1	34.1	21.7	28.6	30.8	37.7	46.1	31.6
пшеница яровая	20.3	28.7	16.0	20.7	27.5	26.3	38.2	29.5
рожь озимая	21.4	24.3	16.4	21.0	24.7	30.6	30.5	23.5
кукуруза на зерно	61.4	50.3	20.3	68.6	59.3	64.4	55.6	58.8
ячмень яровой	24.4	29.1	18.9	25.4	28.7	29.1	39.9	30.3
овес	20.0	22.9	15.6	23.5	23.8	21.9	30.8	22.8
просо	10.5	19.0	10.4	23.9	16.0	17.7	17.5	19.7
гречиха	6.4	11.3	4.0	14.6	12.3	13.5	13.0	12.8
зернобобовые	17.4	20.3	9.6	17.6	15.2	15.9	23.8	20.9
Соя	11.8	12.7	6.6	17.4	14.5	17.6	14.0	16.6
Сахарная свекла (фабричная)	253	391	228	414	426	404	335	352
Картофель	135	136	86	173	138	146	155	153
Овощи	124	153	121	169	188	174	172	170
Кукуруза на силос, зеленый корм и сенаж	175	184	114	262	212	223	210	231
Кормовые корнеплоды (включая сахарную свеклу на корм скоту)	221	276	197	270	219	242	237	253
Сено многолетних трав	17.7	23.2	19.9	24.6	22.2	24.4	25.7	24.3
Сено однолетних трав	18.5	22.0	17.6	19.1	25.6	24.7	25.6	25.6
Сено естественных сенокосов (включая улучшенные) в сельхозорганизациях	13.1	16.6	17.5	18.5	17.9	18.0	18.9	20.4

ПЛОЩАДЬ ПЛОДОВО - ЯГОДНЫХ НАСАЖДЕНИЙ
(в хозяйствах всех категорий; тысяч гектаров)

	2005	2009	2010	2011	2012	2013	2014	2015
Площадь плодово-ягодных насаждений	10.8	9.1	8.6	8.1	7.8	8.4	7.4	7.6
в том числе в плодоносящем возрасте	10.1	8.6	8.1	7.7	7.2	7.7	6.7	6.7

ВАЛОВОЙ СБОР И УРОЖАЙНОСТЬ ПЛОДОВ И ЯГОД
(в хозяйствах всех категорий)

Годы	Валовой сбор, тысяч тонн	Урожайность, центнеров с 1 гектара
2005	51.3	50.8
2009	29.2	34.0
2010	40.5	50.0
2011	18.3	29.1
2012	52.3	72.8
2013	27.3	40.4
2014	45.0	70.8
2015	25.2	52.5

**ПЛОЩАДЬ ПЛОДОВО-ЯГОДНЫХ НАСАЖДЕНИЙ И ВАЛОВОЙ СБОР
ПЛОДОВ И ЯГОД ПО КАТЕГОРИЯМ ХОЗЯЙСТВ в 2015 г.**

	Хозяйства		крестьянские (фермерские) хозяйства и инди- видуальные пред- приниматели
	всех категорий	в том числе сельскохозяй- ственные органи- зации	
Площадь плодово-ягодных насаждений, тыс. га	7.6	3.1	1.2
в том числе в плодоносящем возрасте	6.7	2.7	0.9
Валовой сбор плодов и ягод, тыс. т	25.2	2.4	0.4

ЖИВОТНОВОДСТВО

(в хозяйствах всех категорий; на конец года; тысяч голов)

Годы	Крупный рогатый скот	в том числе коровы	Свиньи	Овцы и козы
2005	278.4	129.4	220.8	59.1
2009	209.9	92.5	299.4	79.2
2010	204.6	91.0	337.8	87.7
2011	199.7	90.3	382.4	88.0
2012	194.2	84.9	784.5	93.0
2013	175.5	75.6	961.1	96.0
2014	162.9	70.4	1227.0	92.1
2015	157.1	65.3	1369.8	97.0

ПОГОЛОВЬЕ СКОТА ПО КАТЕГОРИЯМ ХОЗЯЙСТВ

(на конец 2015 г.; тысяч голов)

	Крупный рогатый скот	в том числе коровы	Свиньи	Овцы и козы	Лошади
Хозяйства всех категорий	157.1	65.3	1369.8	97.0	9.5
в том числе:					
сельскохозяйственные организации	95.2	36.4	1337.0	19.1	0.9
хозяйства населения	48.2	23.2	32.0	64.8	8.4
крестьянские (фермерские) хозяйства и индивидуальные предприниматели	13.7	5.7	0.8	13.1	0.2

СТРУКТУРА ПОГОЛОВЬЯ СКОТА ПО КАТЕГОРИЯМ ХОЗЯЙСТВ

(на конец года; в процентах от хозяйств всех категорий)

	2005	2009	2010	2011	2012	2013	2014	2015
Сельскохозяйственные организации								
Крупный рогатый скот	64.8	54.6	54.7	55.9	56.4	57.8	57.8	60.6
в том числе коровы	58.7	50.0	49.6	49.9	51.1	51.6	52.9	55.7
Свиньи	41.9	63.5	68.5	83.8	93.4	95.7	97.1	97.6
Овцы и козы	26.2	14.1	15.2	17.0	18.9	21.1	18.3	19.7
Хозяйства населения								
Крупный рогатый скот	33.8	42.0	41.1	39.2	37.8	35.4	34.3	30.7
в том числе коровы	39.5	46.2	45.9	45.0	43.2	41.4	39.1	35.5
Свиньи	57.0	35.3	30.0	15.1	6.2	4.1	2.8	2.3
Овцы и козы	70.7	80.6	77.8	75.3	71.7	70.6	70.3	66.8
Крестьянские (фермерские) хозяйства и индивидуальные предприниматели								
Крупный рогатый скот	1.4	3.4	4.2	4.9	5.8	6.8	7.9	8.7
в том числе коровы	1.8	3.8	4.5	5.1	5.7	7.0	8.0	8.8
Свиньи	1.1	1.2	1.5	1.1	0.4	0.2	0.1	0.1
Овцы и козы	3.1	5.3	7.0	7.7	9.4	8.3	11.4	13.5

**ПОГОЛОВЬЕ СКОТА В ХОЗЯЙСТВАХ НАСЕЛЕНИЯ
СЕЛЬСКОЙ И ГОРОДСКОЙ МЕСТНОСТИ**

(на конец года; тысяч голов)

	2005	2009	2010	2011	2012	2013	2014	2015
Крупный рогатый скот								
сельская местность	88.6	83.3	79.6	73.8	69.3	58.8	52.7	45.6
городская местность	5.4	4.9	4.4	4.4	4.2	3.4	3.1	2.6
в том числе коровы								
сельская местность	48.1	40.3	39.5	38.4	34.6	29.5	26.0	21.8
городская местность	3.0	2.5	2.3	2.2	2.1	1.8	1.5	1.4
Свиньи								
сельская местность	112.3	94.8	91.2	51.5	42.8	35.3	31.1	28.9
городская местность	13.5	11.0	10.3	6.5	5.4	4.0	3.5	3.1
Овцы и козы								
сельская местность	37.8	58.8	63.1	61.2	61.4	62.9	59.9	60.1
городская местность	4.0	4.9	5.2	5.1	5.3	4.9	4.8	4.7

194 СЕЛЬСКОЕ ХОЗЯЙСТВО
ПОГОЛОВЬЕ ПТИЦЫ
(на конец года; тысяч голов)

	2005	2009	2010	2011	2012	2013	2014	2015
В хозяйствах всех категорий	6708.3	3808.3	2787.9	3315.1	4553.5	8416.7	8832.0	8006.5
в том числе								
в сельскохозяйственных организациях	2760.9	2031.4	1047.8	1018.7	2459.9	6312.3	6892.2	6208.7
из общего поголовья взрослая птица	591.4	1295.1	114.2	58.4	100.0	137.6	94.8	120.1
из него куры-несушки	578.9	92.3	105.1	53.7	92.8	105.5	82.9	110.6

ПРОИЗВОДСТВО ОСНОВНЫХ ПРОДУКТОВ ЖИВОТНОВОДСТВА
(в хозяйствах всех категорий)

	2005	2009	2010	2011	2012	2013	2014	2015
Скот и птица на убой (в убойном весе), тыс. т	70.6	82.8	85.7	88.4	120.6	217.7	294.2	334.8
в том числе:								
крупный рогатый скот	21.4	19.4	18.4	17.1	16.9	16.8	14.6	13.2
свиньи	20.1	30.3	35.8	46.7	73.5	137.5	172.3	207.4
овцы и козы	0.3	0.5	0.5	0.5	0.5	0.5	0.5	0.5
птица	27.6	31.4	29.8	23.1	28.9	62.1	106.1	113.1
Молоко, тыс. т	396.7	400.1	384.3	392.6	394.2	359.4	325.0	310.0
Яйца, млн. шт.	323.5	219.6	231.3	232.2	237.3	223.7	178.6	155.1
Шерсть (в физическом весе), т	85	145	143	146	138	140	139	126

РАСХОД КОРМОВ В ЖИВОТНОВОДСТВЕ
(в хозяйствах всех категорий)

	2005	2009	2010	2011	2012	2013	2014	2015
Все корма в пересчете на кормовые единицы, тыс. т	1500.2	1218.2	1123.2	1200.0	1256.2	1509.6	1664.7	1744.6
в том числе:								
концентрированные корма	630.0	545.8	485.8	540.3	696.1	994.2	1193.2	1298.1
Расход кормов в расчете на условную голову крупного скота, ц. корм. ед.	31.7	32.5	32.3	33.1	29.9	26.6	24.6	24.4

ПРОДУКТИВНОСТЬ СКОТА И ПТИЦЫ
В СЕЛЬСКОХОЗЯЙСТВЕННЫХ ОРГАНИЗАЦИЯХ¹⁾
(килограммов)

	2005	2009	2010	2011	2012	2013	2014	2015
Надой молока на одну корову	2224	3767	3964	4009	4098	4205	4291	5082
Средняя годовая яйценоскость кур-несушек, шт.	266	234	233	226	252	242	238	239
Средний годовой настриг шерсти с одной овцы (в физическом весе)	1.1	2.0	1.6	1.3	1.2	1.3	0.6	1.1
Производство (приплод, прирост, привес) скота в расчете на одну голову:								
крупного рогатого скота	62	97	101	102	104	106	111	120
свиней	74	169	171	213	303	229	237	225

¹⁾ С 2009 г. без субъектов малого предпринимательства.

РЕСУРСЫ И ИСПОЛЬЗОВАНИЕ КАРТОФЕЛЯ
(тысяч тонн)

	2005	2009	2010	2011	2012	2013	2014	2015
Ресурсы:								
Запасы на начало года	577.8	683.1	704.0	497.0	787.5	781.9	804.1	863.0
Производство	859.5	862.5	552.6	1138.6	875.2	896.0	943.6	930.9
Ввоз, включая импорт	0.3	0.9	1.3	2.7	4.9	2.7	2.7	3.2
Итого ресурсов	1437.6	1546.5	1257.9	1638.3	1667.6	1680.6	1750.4	1797.1
Использование:								
Производственное потребление	461.3	512.9	509.9	538.5	563.8	548.6	550.3	551.1
Потери	25.9	31.0	28.2	42.0	48.4	61.6	69.8	79.4
Вывоз, включая экспорт	204.9	148.1	81.3	125.0	128.0	119.4	119.8	120.3
Личное потребление	159.7	150.5	141.5	145.3	145.5	146.9	147.5	148.0
Запасы на конец года	585.8	704.0	497.0	787.5	781.9	804.1	863.0	898.3

**РЕСУРСЫ И ИСПОЛЬЗОВАНИЕ ОВОЩЕЙ И ПРОДОВОЛЬСТВЕННЫХ
БАХЧЕВЫХ КУЛЬТУР**

(тысяч тонн)

	2005	2009	2010	2011	2012	2013	2014	2015
Ресурсы:								
Запасы на начало года	60.8	65.8	67.6	59.0	65.5	72.6	71.7	73.4
Производство	104.6	128.1	100.3	141.3	155.5	142.9	143.6	144.7
Ввоз, включая импорт	25.2	38.5	42.0	29.6	26.4	28.5	32.5	32.4
Итого ресурсов	190.6	232.4	209.9	229.9	247.4	244.0	247.8	250.5
Использование:								
Производственное потребление	15.9	16.7	14.2	19.5	24.8	22.9	25.0	25.3
Потери	3.7	7.5	5.9	8.3	9.2	9.1	9.0	9.1
Вывоз, включая экспорт	5.5	18.4	14.0	17.0	18.3	17.9	18.0	18.1
Личное потребление	106.7	122.2	116.8	119.6	122.5	122.4	122.4	122.4
Запасы на конец года	58.8	67.6	59.0	65.5	72.6	71.7	73.4	75.6

РЕСУРСЫ И ИСПОЛЬЗОВАНИЕ МЯСА И МЯСОПРОДУКТОВ

(тысяч тонн)

	2005	2009	2010	2011	2012	2013	2014	2015
Ресурсы:								
Запасы на начало года	4.2	4.6	5.0	4.2	3.9	5.3	4.6	3.5
Производство ¹⁾	70.6	82.8	85.7	88.4	120.6	217.7	294.2	334.8
Ввоз, включая импорт	10.0	34.3	36.6	33.8	38.1	43.1	42.6	44.0
Итого ресурсов	84.8	121.7	127.3	126.4	162.6	266.1	341.4	382.3
Использование:								
Производственное потребление	0.1	0.2	0.1	0.0	0.0	0.0	0.0	0.0
Потери	0.2	0.1	0.1	0.0	0.0	0.1	0.2	0.0
Вывоз, включая экспорт	12.1	37.8	44.7	43.4	72.8	173.4	247.6	288.1
Личное потребление	67.7	78.6	78.2	79.1	84.5	88.0	90.1	90.3
Запасы на конец года	4.7	5.0	4.2	3.9	5.3	4.6	3.5	3.9

¹⁾ Скот и птица на убой (в убойном весе).
РЕСУРСЫ И ИСПОЛЬЗОВАНИЕ МОЛОКА И МОЛОКОПРОДУКТОВ

(тысяч тонн)

	2005	2009	2010	2011	2012	2013	2014	2015
Ресурсы:								
Запасы на начало года	19.3	27.3	26.4	14.9	27.2	24.5	15.1	21.8
Производство	396.7	400.1	384.3	392.6	394.2	359.4	325.0	310.0
Ввоз, включая импорт	50.3	57.6	40.7	44.8	54.0	65.4	88.3	73.9
Итого ресурсов	466.3	485.0	451.4	452.3	475.4	449.3	428.4	405.7
Использование:								
Производственное потребление	82.2	59.9	68.5	60.7	59.8	51.7	34.5	9.5
Потери	0.2	0.1	0.1	0.1	0.0	0.0	0.0	0.0
Вывоз, включая экспорт	106.2	126.6	101.6	98.0	117.6	109.9	117.1	155.2
Личное потребление	261.7	272.0	266.3	266.3	273.5	272.6	255.0	223.2
Запасы на конец года	16.0	26.4	14.9	27.2	24.5	15.1	21.8	17.8

РЕСУРСЫ И ИСПОЛЬЗОВАНИЕ ЯИЦ И ЯЙЦЕПРОДУКТОВ

(миллионов штук)

	2005	2009	2010	2011	2012	2013	2014	2015
Ресурсы:								
Запасы на начало года	4.4	4.0	3.0	2.8	3.0	2.5	3.2	2.7
Производство	323.5	219.6	231.3	232.2	237.3	223.7	178.6	155.1
Ввоз, включая импорт	44.8	67.3	67.5	69.7	73.6	97.9	139.9	175.2
Итого ресурсов	372.7	290.9	301.8	304.7	313.9	324.1	321.7	333.0
Использование:								
Производственное потребление	27.9	28.6	36.9	16.0	24.1	57.7	61.6	72.0
Потери	0.2	0.1	0.1	0.1	0.0	0.0	0.0	0.0
Вывоз, включая экспорт	39.9	1.3	2.6	2.5	1.6	1.4	0.0	0.0
Личное потребление	300.8	257.9	259.4	283.1	285.7	261.8	257.4	257.8
Запасы на конец года	3.9	3.0	2.8	3.0	2.5	3.2	2.7	3.2

МЕТОДОЛОГИЧЕСКИЕ ПОЯСНЕНИЯ

По категории "**сельскохозяйственные организации**" показаны данные по производственным кооперативам, закрытым и открытым акционерным обществам, государственным и муниципальными предприятиям, обществам с ограниченной ответственностью, подсобным хозяйствам промышленных, транспортных, научно-исследовательских учреждений и других организаций.

К **хозяйствам населения** относятся личные подсобные хозяйства граждан, садовые, огородные, дачные земельные участки и др.

Личные подсобные хозяйства — форма не-предпринимательской деятельности по производству и переработке сельскохозяйственной продукции, осуществляемой личным трудом гражданина или членов его семьи в целях удовлетворения личных потребностей в продовольствии и иных нуждах. Землепользование хозяйств может состоять из приусадебных и полевых участков.

Крестьянское (фермерское) хозяйство представляет собой объединение граждан, связанных родством и (или) свойством, имеющих в общей собственности имущество и совместно осуществляющих производственную и иную хозяйственную деятельность (производство, переработку, хранение, транспортировку и реализацию сельскохозяйственной продукции), основанную на их личном участии.

Сельскохозяйственные угодья — земельные угодья, систематически используемые для получения сельскохозяйственной продукции. К ним относятся пашня, залежь, многолетние насаждения, сенокосы и пастбища.

Пашня — сельскохозяйственное угодье, систематически обрабатываемое и используемое под посевы сельскохозяйственных культур, включая посевы многолетних трав, а также чистые пары.

Производство сельского хозяйства представляет собой сумму данных об объеме продукции растениеводства и животноводства всех сельхозпроизводителей, включая хозяйства индивидуального сектора (население, крестьянские (фермерские) хозяйства) в стоимостной оценке по фактически действовавшим ценам.

Производство растениеводства включает стоимость сырых продуктов, полученных от урожая отчетного года — зерна, продукции технических культур (семян масличных культур, конопли, сахарной свеклы и др.), картофеля, овощей и бахчевых продовольственных культур, плодов и ягод, кормовых культур (кормовых корнеплодов, однолетних и многолетних сеяных трав, убранных на сено, зеленую массу и силос), семян и посадочного материала сельскохозяйственных культур и многолетних насаждений и изменение стоимости незавершенного производства в растениеводстве (посадка и выращивание до плодоношения сельскохозяйственных культур и многолетних насаждений) от начала к концу года.

Производство животноводства включает стоимость сырых продуктов, полученных в результате выращивания и хозяйственного использования сельскохозяйственных животных и птицы (молока, шерсти, яиц и др.), стоимость реализо-

ванного скота и птицы, изменение стоимости выращивания молодняка и скота на откорме за год, стоимость продукции пчеловодства, продукции рыборазведения и др.

Для исчисления **индексов физического объема продукции сельского хозяйства** используется показатель ее объема в сопоставимых ценах. Это относительный показатель, характеризующий изменение массы произведенных продуктов растениеводства и животноводства в сравниваемых периодах.

Валовой сбор сельскохозяйственных культур включает в себя объем собранной продукции как с основных, так и с повторных и междурядных посевов в сельскохозяйственных организациях, крестьянских (фермерских) хозяйствах и хозяйствах населения.

Поголовье скота включает поголовье всех возрастных групп соответствующего вида скота.

Производство скота и птицы на убой — показатель, характеризующий результат использования скота и птицы для забоя на мясо. Общий объем производства скота и птицы на убой отражается в пересчете на убойный вес и включает как проданные скот и птицу, подлежащие забою, так и забитые в сельскохозяйственных организациях, крестьянских (фермерских) хозяйствах, хозяйствах населения.

Производство молока характеризуется фактически надоем коровьим и козьим молоком, независимо от того, было ли оно реализовано или потреблено в хозяйстве на выпойку телят и поросят. Молоко, высосанное телятами при подсосном их содержании, в продукцию не включается и не учитывается при определении средних удоев от одной коровы.

Производство шерсти включает весь объем фактически настриженной овечьей, козьей шерсти и козий пух, независимо от того, были ли они реализованы или использованы на внутрихозяйственные нужды. Шерсть, полученная с овчин при промышленной переработке их на кожу, в продукцию не включается. Вес шерсти показывается физический, полученный непосредственно после стрижки овец (т.е. вес невытой шерсти).

Производство яиц включает их сбор за год от всех видов домашней птицы, в том числе яйца, использованные на воспроизводство птицы (инкубация и др.).

В **объем реализации продуктов сельского хозяйства** включается продажа продукции сельскохозяйственными организациями по всем каналам: организациям, осуществляющим закупки для государственных и муниципальных нужд, потребкооперации, перерабатывающим организациям, организациям оптовой торговли, на рынке, через собственную торговую сеть и организации общественного питания, в порядке оплаты труда и др.

Строительство

Раздел 15

<i>Деятельность строительных организаций</i>	<i>199</i>
<i>Материально-техническая база строительства</i>	<i>201</i>
<i>Ввод в действие отдельных мощностей и объектов</i>	<i>202</i>
<i>Жилищное и социально- культурное строительство</i>	<i>205</i>
<i>Методологические пояснения</i>	<i>208</i>

Объем строительных работ, выполненных в 2015 г., составил 44.6 млрд. руб., его прирост в реальном выражении был значительно ниже уровня предыдущего года и составил лишь 1.9%. В области действует 1379 строительных организаций (на 13 больше, чем в 2014 г.), большинство из них с частной формой собственности, ими выполнено 88.6% общего объема строительных работ за год.

Ввод объектов производственного назначения в 2015 г. был незначительным. Среди введенных производственных мощностей – мощности по производству кондитерских изделий на 19 тыс. т, цеха по производству комбикормов на 153 т в сутки, мощности по производству готовых лекарственных средств на 10.5 млн. шт. таблеток, построено торговых предприятий площадью 37.3 тыс. м², введено 53.7 км автомобильных дорог с твердым покрытием общего и необщего пользования, построены и реконструированы мосты протяженностью 165 пог. м.

В сфере коммунального хозяйства в 2015 г. введено 308.2 км газовых сетей, 1.4 км тепловых сетей, 95 км водопровода и 5.6 км канализационных коллекторов и сетей.

В сфере объектов социально-культурного назначения в 2015 г. дошкольные образовательные учреждения области пополнились на 855 мест. Введены детские сады на 140 мест каждый – в г. Курске на проспекте В.Клыкова, в г. Льгове, в п. им. К.Либкнехта Курчатовского района, в Суджанском районе. В областном центре вернулся в строй социально значимых учреждений реконструированный детский сад по ул. Запольная на 110 мест, введен детский сад на проспекте Ленинского Комсомола на 120 мест с бассейном. В п. Пристень за счет реконструкции дошкольных учреждений добавилось 65 мест.

Построены и введены в эксплуатацию 3 физкультурно-оздоровительных комплекса (в Советском районе – с плавательным бассейном), 2 многофункциональные спортивные площадки (в г. Курске и в с. Тазово Золотухинского района).

В 2015 г. организациями всех форм собственности и индивидуальными застройщиками за счет всех источников финансирования построено 567.3 тыс. м² общей площади жилья, что выше уровня 2014 г. на 1.2%. Населением за счет собственных и заемных средств в 2015 г. построено общей площади жилья на 41.7% больше, чем в 2014 г., доля населения в общей площади введенного жилья за год увеличилась на 12 п.п. и составила 43%.

Материально-техническая база строительства характеризовалась некоторым сокращением степени износа основных фондов крупных и средних строительных организаций – с 49.5% в 2014 г. до 46.2% в 2015 г., при этом стоимость введенных в действие новых основных фондов возросла и составила в 2015 г. 929.2 млн. руб. Доля полностью изношенных основных фондов снизилась на 0.3 п.п. и составила в 2015 г. 16.8%.

ДЕЯТЕЛЬНОСТЬ СТРОИТЕЛЬНЫХ ОРГАНИЗАЦИЙ

ЧИСЛО ДЕЙСТВУЮЩИХ СТРОИТЕЛЬНЫХ ОРГАНИЗАЦИЙ
 (на конец года)

Годы	Число строительных организаций – всего	из них с численностью работников до 100 человек включительно
2005	644	609
2009	1283	1253
2010	1152	1113
2011	1122	1086
2012	1304	1280
2013	1385	1362
2014	1366	1324
2015	1379	1327

**ЧИСЛО ДЕЙСТВУЮЩИХ СТРОИТЕЛЬНЫХ ОРГАНИЗАЦИЙ
 ПО ФОРМАМ СОБСТВЕННОСТИ**
 (на конец года)

Годы	Всего	в том числе по формам собственности				
		государст- венная	муници- пальная	частная	смешанная российская	прочие
Число строительных организаций, всего						
2005	644	16	2	599	22	5
2009	1283	12	3	1264	2	2
2010	1152	11	4	1132	2	3
2011	1122	10	2	1104	4	2
2012	1304	10	1	1287	1	5
2013	1385	12	-	1368	1	4
2014	1366	13	-	1348	3	2
2015	1379	11	1	1362	3	2
в том числе с численностью работников до 100 человек включительно						
2005	609	11	1	576	16	5
2009	1253	8	1	1242	-	2
2010	1113	7	3	1099	1	3
2011	1086	8	2	1071	3	2
2012	1280	8	1	1266	-	5
2013	1362	10	-	1347	1	4
2014	1324	6	-	1317	-	1
2015	1327	-	-	1327	-	-

**РАСПРЕДЕЛЕНИЕ ДЕЙСТВУЮЩИХ СТРОИТЕЛЬНЫХ ОРГАНИЗАЦИЙ
ПО ЧИСЛЕННОСТИ РАБОТНИКОВ И ФОРМАМ СОБСТВЕННОСТИ в 2015 г.**

	Число строительных организаций – всего			
	в том числе с численностью работников, человек			
	до 100 включительно	101-250	свыше 250	
Всего	1379	1327	17	35
в том числе по формам собственности:				
государственная	11	-	-	11
муниципальная	1	-	1	-
частная	1362	1327	16	19
смешанная российская	3	-	-	3
прочие	2	-	-	2

**ОБЪЕМ РАБОТ, ВЫПОЛНЕННЫХ ПО ВИДУ ЭКОНОМИЧЕСКОЙ
ДЕЯТЕЛЬНОСТИ “СТРОИТЕЛЬСТВО”**

	2005	2009	2010	2011	2012	2013	2014	2015
Миллионов рублей (в фактически действовавших ценах)	7125.6	19970.0	23305.9	29581.8	33648.1	36918.3	42060.5	43758.8
В процентах к предыдущему году (в сопоставимых ценах)	97.3	93.7	121.8	114.0	101.8	100.2	110.3	102.4

**ОБЪЕМ РАБОТ, ВЫПОЛНЕННЫХ ПО ВИДУ ЭКОНОМИЧЕСКОЙ
ДЕЯТЕЛЬНОСТИ “СТРОИТЕЛЬСТВО” ОРГАНИЗАЦИЯМИ
РАЗЛИЧНЫХ ФОРМ СОБСТВЕННОСТИ
(в фактически действовавших ценах; миллионов рублей)**

Годы	Объем работ – всего	в том числе по формам собственности				
		государст- венная	муници- пальная	частная	смешанная российская	прочие
2005	7125.6	749.5	91.1	5563.5	682.8	38.7
2009	19970.0	1139.2	145.8	17456.7	1129.3	99.0
2010	23305.9	1722.4	325.0	20412.9	773.3	72.3
2011	29581.8	2419.4	53.1	25623.4	1364.5	121.4
2012	33648.1	2393.8	37.8	30177.6	906.7	132.2
2013	36918.3	2539.9	9.4	33498.6	750.3	120.1
2014	42060.5	3454.9	13.8	37065.7	1075.0	451.1
2015	43758.8	3329.5	34.1	38697.1	926.4	771.7

МАТЕРИАЛЬНО-ТЕХНИЧЕСКАЯ БАЗА СТРОИТЕЛЬСТВА

**ОСНОВНЫЕ ФОНДЫ ОРГАНИЗАЦИЙ ОСНОВНОГО
ВИДА ЭКОНОМИЧЕСКОЙ ДЕЯТЕЛЬНОСТИ “СТРОИТЕЛЬСТВО”¹⁾**
(на конец года)

	2005	2009	2010	2011	2012	2013	2014	2015
Наличие основных фондов (по полной учетной стоимости), млн. руб.	4947.9	3376.1	5224.5	2800.7	4455.2	2741.0	3437.0	4288.5
Видовая структура основных фондов, в процентах от наличия основных фондов – всего	100	100	100	100	100	100	100	100
в том числе:								
здания	5.3	10.5	25.0	17.8	10.0	15.3	14.0	15.4
сооружения	85.0	41.3	41.1	4.0	33.8	8.1	7.2	17.7
машины и оборудование	5.9	31.3	23.2	52.7	39.7	52.4	51.8	45.2
транспортные средства	3.3	15.4	9.6	23.5	15.5	22.8	25.9	20.7
прочие	0.5	1.5	1.1	2.0	1.0	1.4	1.1	1.0
Степень износа основных фондов, процентов	15.0	24.8	19.2	42.3	44.7	50.4	49.5	46.2
Удельный вес полностью изношенных основных фондов, в процентах от общего объема основных фондов	2.1	6.9	5.6	13.8	12.1	20.2	17.1	16.8
Ввод в действие новых основных фондов (в фактически действовавших ценах), млн. руб.	133.4	1697.7	2075.1	506.5	279.6	508.7	614.0	929.2

¹⁾ По крупным и средним коммерческим организациям.

**СОСТОЯНИЕ ПАРКА ОСНОВНЫХ СТРОИТЕЛЬНЫХ МАШИН
ПО ВИДУ ЭКОНОМИЧЕСКОЙ ДЕЯТЕЛЬНОСТИ “СТРОИТЕЛЬСТВО”¹⁾**

	Удельный вес машин с истекшим сроком службы в общем количестве машин, процентов							
	2005	2009	2010	2011	2012	2013	2014	2015
Экскаваторы одноковшовые	55.2	36.2	34.4	38.7	43.6	38.5	36.4	33.3
Скреперы	61.5	-	-	-	-	-	-	-
Бульдозеры на тракторах	69.5	44.7	51.2	48.7	56.8	48.6	47.2	50.0
Краны башенные	75.8	27.8	28.6	15.2	40.9	39.1	36.0	66.7
Краны на пневмоколесном ходу	81.3	40.0	28.6	12.5	71.4	71.4	63.6	63.6
Краны на автомобильном ходу	53.6	46.0	46.3	49.2	57.1	51.6	50.0	51.4
Краны на гусеничном ходу	93.8	66.7	52.9	46.7	86.7	73.3	63.6	66.7
Автогрейдеры	50.0	12.5	12.5	11.1	11.8	34.8	30.8	31.6
Тракторы	50.5	42.6	36.8	45.1	50.0	50.8	55.6	52.9

¹⁾ Без субъектов малого предпринимательства.

ВВОД В ДЕЙСТВИЕ ОТДЕЛЬНЫХ МОЩНОСТЕЙ И ОБЪЕКТОВ

ВВОД В ДЕЙСТВИЕ МОЩНОСТЕЙ И ОБЪЕКТОВ ПО ВИДАМ ЭКОНОМИЧЕСКОЙ ДЕЯТЕЛЬНОСТИ ЗА СЧЕТ НОВОГО СТРОИТЕЛЬСТВА, РАСШИРЕНИЯ И РЕКОНСТРУКЦИИ

	2005	2009	2010	2011	2012	2013	2014	2015
Сельское хозяйство, охота и предоставление услуг в этих областях								
Животноводческие помещения, тыс. мест:								
для крупного рогатого скота	-	0.6	0.9	2.8	2.4	0.7	0.6	1.5
для свиней	0.5	37.1	73.3	48.3	193.8	75.5	292.8	5.2
для овец	-	-	-	-	-	-	-	0.1
Помещения для птицы, тыс. птицемест	-	-	60.0	-	6.4	40.0	-	-
Культуртехнические работы на сельскохозяйственных угодьях, не требующих осушения, тыс. га								
Комбинаты тепличные, га	0.8	-	-	-	-	-	-	-
	-	-	-	-	-	7.5	-	7.5
Рыболовство, рыбоводство и предоставление услуг в этих областях								
Рыба товарная рыбоводных хозяйств, тыс. т	-	-	0.1	-	-	-	-	-
Нерудные материалы – песчано-гравийная смесь, тыс. м ³	-	-	-	-	-	-	-	0.1
Производство пищевых продуктов, включая напитки								
Сахар-песок, тыс. ц переработки свеклы в сутки								
Кондитерские изделия, тыс. т	-	-	3.0	4.7	0.2	43.0	-	-
Хлебобулочные изделия, т в сутки	-	0.3	24.1	16.3	8.5	0.1	24.0	19.0
Макаронные изделия, тыс. т	3.5	1.7	4.6	0.8	-	6.0	0.1	0.8
Цех по производству консервов овощных и фруктовых, муб	-	-	8.6	-	-	-	-	-
Мясо, т в смену	-	-	0.1	-	-	-	-	-
Цельномолочная продукция, т в смену	-	-	16.0	22.0	-	5.8	-	-
Колбасные изделия, т в смену	-	-	5.0	-	86.0	-	25.0	-
Быстрозамороженные мясные блюда, т в смену	15.0	-	-	-	-	2.4	-	0.3
Консервы мясные, туб в смену	15.0	-	-	-	-	-	-	-
Консервы мясные, туб в смену	-	-	-	0.1	-	-	-	-
Безалкогольные напитки, млн. дкл	-	-	-	-	-	-	-	0.1
Водка и ликероводочные изделия, млн. дкл	-	-	0.1	-	-	-	-	-
Предприятия рыбообработывающие, тыс. т	-	-	0.8	-	-	-	-	-
Предприятия мельничные сортового помола, т переработки зерна в сутки	-	-	-	-	-	-	-	-
Цехи комбикормовые, т в сутки	122.0	-	-	-	-	-	-	-
	-	-	-	200	760	190	193	153
Металлургическое производство								
Сталь конверторная электропечная, тыс. т	-	-	-	-	-	-	0.8	-
Обувь, млн. пар	-	-	-	0.2	-	-	-	0.3
Химическое производство								
Готовые лекарственные средства, млн. шт. таблеток	1.5 ¹⁾	-	-	658.5	-	8.4	-	10.5
Производство резиновых и пластмассовых изделий								
Резинотехнические изделия формовые и неформовые, т	299.6	-	-	-	11245.0	-	-	-
Производство прочих неметаллических минеральных продуктов								
Стеновые материалы (без стеновых железобетонных панелей), млн. условных кирпичей	-	-	-	14.6	-	-	-	-
Конструкции и изделия сборные железобетонные, тыс. м ³	-	-	-	-	-	50.4	-	2.0
Тугоплавкие глины, тыс. т	-	-	-	-	141.0	-	-	-

Продолжение

	2005	2009	2010	2011	2012	2013	2014	2015
Производство медицинских изделий, средств измерений, контроля управления и испытаний, оптических приборов, фото- и кинооборудования, часов								
Шприцы однократного применения, млн. шт.	-	-	200.0	-	-	-	-	-
Производство, передача и распределение электроэнергии, газа, пара и горячей воды								
Линии электропередачи напряжением 35 кВ и выше, км	0.5	-	-	-	-	11.6	2.7	-
Линии электропередачи для электрификации сельского хозяйства напряжением 6-20 кВ, км	68.5	54.1	115.1	201.1	120.9	200.2	96.5	32.1
Линии электропередачи для электрификации сельского хозяйства напряжением 0,4 кВ, км	178.2	66.1	63.3	82.7	91.7	143.3	140.0	148.8
Котлы паровые на теплоэлектроцентралях, т/час	17.3	-	-	-	-	-	-	-
Сети тепловые магистральные, км	-	-	-	-	-	1.2	-	-
Газовые сети к производственным объектам сельскохозяйственного назначения, км	1.9	3.5	1.2	67.6	20.9	47.9	5.6	7.2
Сбор, очистка и распределение воды								
Внутрихозяйственный водопровод, км	-	-	-	0.5	5.4	-	9.0	-
Торговля автотранспортными средствами и мотоциклами, их техническое обслуживание и ремонт								
Станции технического обслуживания легковых автомобилей, единиц	2	3	1	1	1	4	1	3
Автозаправочные станции, единиц	-	3	6	8	1	7	3	-
Комплексы дорожного сервиса, единиц	-	2	2	-	1	5	8	10
Розничная торговля, кроме торговли автотранспортными средствами и мотоциклами; ремонт бытовых изделий и предметов личного пользования								
Рынки и павильоны, торговых мест	-	-	210	-	-	-	230	-
Торговые предприятия, торговая площадь, тыс. м ²	26.2	49.0	10.5	14.3	3.7	44.8	35.0	37.3
Деятельность гостиниц и ресторанов								
Предприятия общественного питания, посадочных мест	220	308	179	172	105	513	141	527
Гостиницы, мест	-	-	-	80	16	11	35	59
Дома отдыха, мест	-	-	-	-	18	4	4	26
Туристские базы, мест	-	-	-	-	-	-	10	-
Деятельность сухопутного транспорта								
Новые железнодорожные линии, км	-	-	0.8	-	-	0.2	0.7	-
Троллейбусные линии (одиночные), км	-	-	5.8	-	-	-	-	-
Газопроводы магистральные и отводы от них, км	39.5	62.3	-	-	-	-	-	-
Автомобильные дороги с твердым покрытием общего и необщего пользования, км	11.0	6.8	5.0	33.4	34.8	41.8	47.7	53.7
Автоцентры, м ²	...	6079	-	6673	984	2356	-	-

Продолжение

	2005	2009	2010	2011	2012	2013	2014	2015
Вспомогательная и дополнительная транспортная деятельность								
Элеваторы, тыс. т								
единовременного хранения	-	-	24.0	20.0	-	22.0	0.4	-
Зерносклады механизированные, тыс. т единовременного хранения	-	9.0	10.6	-	4.2	30.8	1.2	2.0
Зерносушилки стационарные, т в час	275.0	209.0	53.9	-	-	240.0	68.0	53.5
Зерносеменовохранилища, тыс. т единовременного хранения	16.2	0.3	18.5	15.0	18.6	31.6	32.6	39.8
Силосные и сенажные сооружения, тыс. м ³	-	-	-	-	-	-	16.2	-
Общетоварные склады, тыс. м ² общей площади	2.3	24.2	1.9	7.2	3.8	15.1	3.6	7.7
Хранилища для картофеля, овощей и фруктов, тыс. т единовременного хранения	0.05	-	-	7.0	48.4	7.8	16.0	-
Хранилища для брикетированных и гранулированных кормосмесей, тыс. т единовременного хранения	-	-	-	0.6	-	-	1.5	-
Склады для хранения минеральных удобрений, ядохимикатов, микробиологических средств, тыс. т единовременного хранения	-	-	-	-	-	-	2.0	-
Капитальные гаражи боксового типа, машиномест	...	134	184	568	136	398	308	312
Мосты, шт. / пог. м	-	1/78	-	4/393	1/32	2/91	5/378	1/165
Связь								
Спутниковые наземные станции, шт.	-	-	2	2	-	-	-	10
Междугородные кабельные линии связи, км	-	-	-	86.0	24.0	6.7	-	-
Радиорелейные линии связи, км	-	-	104.0	-	-	-	-	40.5
Радиовещательные станции, кВт	-	-	8.0	0.7	4.0	-	-	-
Городские автоматические телефонные станции, тыс. номеров	8.1	8.2	-	1.5	2.4	-	-	-
Сельские автоматические телефонные станции, тыс. номеров	-	0.1	0.8	0.3	0.1	2.6	-	-
Антенно-мачтовые сооружения для сотовой связи, шт.	...	39	6	1	9	6	16	1
Башни сотовой связи, шт.	...	40	22	9	12	15	-	6
Волокнистооптические линии связи, км	-	447.6	70.0	-	-	699.4	-	-
Деятельность по организации отдыха и развлечений, культуры и спорта								
Стадионы, мест	-	-	100	198	-	-	-	-
Спортивные сооружения с искусственным льдом, ед./тыс. м ²	-	-	-	-	1/1.8	-	-	-
Плоскостные спортивные сооружения (футбольные поля, игровые площадки и др.), тыс. м ²	-	30.7	13.6	1.8	14.1	17.2	13.9	2.7
Физкультурно-оздоровительные комплексы, ед.	...	1	-	3	1	2	3	3
Плавательные бассейны (с длиной дорожек 25 и 50 м), ед./м ² зеркала воды	-	-	-	-	-	-	1/405	1/400
Концертные и киноконцертные залы, мест	-	64	-	-	3150	-	-	-
Торгово-офисные центры, тыс. м ²	...	7.2	1.3	3.3	5.9	28.1	13.5	35.9
Организации культуры клубного типа, мест	450	-	-	125	-	-	-	-
Библиотеки, тыс. томов книжного фонда	-	-	-	-	-	-	6.0	-
Театры (цирк), мест	-	-	-	1800	-	-	-	-
Культовые сооружения, единиц	-	-	3	3	-	3	1	1

1) Млн. шт. упаковок.

ЖИЛИЩНОЕ И СОЦИАЛЬНО-КУЛЬТУРНОЕ СТРОИТЕЛЬСТВО

ВВОД В ДЕЙСТВИЕ ЖИЛЫХ ДОМОВ

(тысяч квадратных метров общей площади)

Годы	Всего построено	из них населением за счет собственных и заемных средств	Удельный вес жилых домов населения в общем вводе, процентов
2005	297.5	96.4	32
2009	456.1	107.5	24
2010	381.2	98.4	26
2011	394.4	91.3	23
2012	426.2	141.3	33
2013	496.1	188.6	38
2014	560.8	171.9	31
2015	567.3	243.5	43

ВВОД В ДЕЙСТВИЕ ЖИЛЫХ ДОМОВ

(тысяч квадратных метров общей площади)

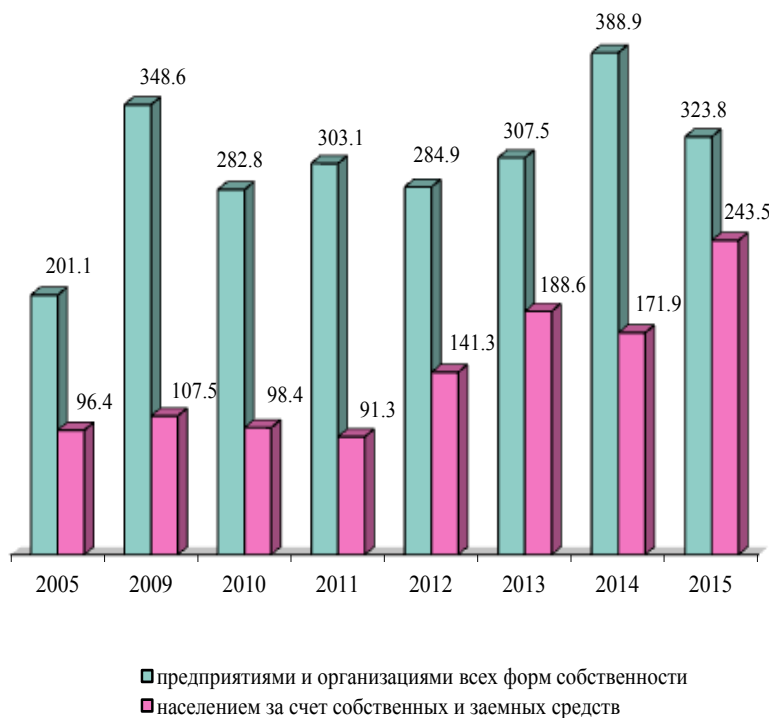

**ВВОД В ДЕЙСТВИЕ ЖИЛЫХ ДОМОВ В ГОРОДАХ И ПОСЕЛКАХ
ГОРОДСКОГО ТИПА И СЕЛЬСКОЙ МЕСТНОСТИ**

(тысяч квадратных метров общей площади)

	2005	2009	2010	2011	2012	2013	2014	2015
Всего введено в действие:								
в городах и поселках городского типа	269.6	424.9	359.1	359.9	336.9	395.1	456.5	444.7
в сельской местности	27.9	31.2	22.1	34.5	89.3	101.0	104.3	122.6
в том числе построено населением за счет собственных и заемных средств:								
в городах и поселках городского типа	75.2	77.1	76.8	63.9	71.9	95.6	76.1	128.4
в сельской местности	21.2	30.4	21.6	27.4	69.4	93.0	95.8	115.1

ВВОД В ДЕЙСТВИЕ ЖИЛЫХ ДОМОВ НА 1000 ЧЕЛОВЕК НАСЕЛЕНИЯ

(квadratных метров общей площади)

Годы	В городах и поселках городского типа и в сельской местности	в том числе	
		в городах и поселках городского типа	в сельской местности
2005	251	365	62
2009	400	579	77
2010	337	488	56
2011	351	488	89
2012	380	454	236
2013	443	531	269
2014	502	612	280
2015	507	592	333

**ВВОД В ДЕЙСТВИЕ ЖИЛЫХ ДОМОВ ОРГАНИЗАЦИЯМИ
РАЗЛИЧНЫХ ФОРМ СОБСТВЕННОСТИ**

	2005	2009	2010	2011	2012	2013	2014	2015
Тысяч квадратных метров общей площади								
Всего введено в действие жилых домов	297.5	456.1	381.2	394.4	426.2	496.1	560.8	567.3
в том числе по формам собственности:								
государственная	58.1	4.7	-	3.9	4.1	1.2	5.8	2.6
из нее:								
федеральная	58.1	3.9	-	3.9	4.1	-	5.5	2.4
субъекта Российской Федерации	-	0.8	-	-	-	1.2	0.3	0.2
муниципальная	7.7	-	4.9	5.8	6.9	16.5	17.3	14.6
частная	225.0	432.5	373.2	381.7	410.2	478.1	533.7	544.0
смешанная российская	6.7	18.9	2.6	-	4.1	-	3.1	6.1
совместная российская и иностранная	-	-	0.5	3.0	0.9	0.3	0.9	-
Удельный вес в общем вводе, процентов								
Всего введено в действие жилых домов	100	100	100	100	100	100	100	100
в том числе по формам собственности:								
государственная	19.5	1.0	-	1.0	1.0	0.2	1.0	0.4
из нее:								
федеральная	19.5	0.8	-	1.0	1.0	-	0.9	0.4
субъекта Российской Федерации	-	0.2	-	-	-	0.2	0.1	0.0
муниципальная	2.6	-	1.3	1.5	1.6	3.3	3.1	2.6
частная	75.6	94.8	97.9	96.8	96.2	96.4	95.2	95.9
смешанная российская	2.3	4.2	0.7	-	1.0	-	0.5	1.1
совместная российская и иностранная	-	-	0.1	0.7	0.2	0.1	0.2	-

ЧИСЛО ПОСТРОЕННЫХ КВАРТИР И ИХ СРЕДНИЙ РАЗМЕР

	2005	2009	2010	2011	2012	2013	2014	2015
Организациями всех форм собственности за счет всех источников финансирования								
Число квартир	3999	6556 ¹⁾	5466	6280	6359	6590	8567	7436
Их средний размер, м ² общей площади	74.4	69.6	69.7	62.8	67.0	75.3	60.5	70.2
из них по видам квартир в процентах от общего ввода:								
однокомнатные	33	41 ¹⁾	36	48	53	44	52	41
двухкомнатные	36	34	36	32	29	28	31	31
трехкомнатные	20	19	22	14	11	19	12	18
четырёхкомнатные и более	11	6	6	6	7	9	5	10
Населением за свой счет и с помощью кредитов								
Число квартир	631	674	524	637	787	1008	977	1498
Их средний размер, м ² общей площади	152.8	159.6	187.7	143.3	179.5	153.3	132.5	132.3

¹⁾ Включая жилые помещения в детском доме.

ЖИЛЫЕ ДОМА, НАХОДЯЩИЕСЯ В НЕЗАВЕРШЕННОМ СТРОИТЕЛЬСТВЕ

(на конец года)

	2005	2009	2010	2011	2012	2013	2014	2015
Число не завершенных строительством жилых домов (без индивидуальных)	237	104	106	98	111	95	131	92
Их общая площадь, тыс. м ²	377.0	400.9	282.0	292.2	333.8	434.9	436.7	575.3

ВВОД В ДЕЙСТВИЕ ОБЪЕКТОВ СОЦИАЛЬНО-КУЛЬТУРНОГО НАЗНАЧЕНИЯ

	2005	2009	2010	2011	2012	2013	2014	2015
В городах, поселках городского типа и сельской местности								
Высшие учебные заведения, м ² общей площади учебно- лабораторных зданий	-	8008	594	-	19631	-	-	-
Общеобразовательные учреждения, ученических мест	580	252	48	-	400	164	-	-
Дошкольные образовательные учреждения, мест	-	210	-	560	65	999	1390	855
Детские дома, мест	-	100	-	-	-	-	-	-
Больницы, коек	157	-	130	-	142	-	5	6
Амбулатории, поликлиники, посещений в смену	580	130	48	30	130	650	56	512

ВВОД В ДЕЙСТВИЕ ОБЪЕКТОВ КОММУНАЛЬНОГО НАЗНАЧЕНИЯ

Годы	Сети, км			
	водопровода	канализации	газовые	теплоснабжения
2005	5.1	-	658.2	0.6
2009	39.2	4.4	1275.9	1.7
2010	103.1	0.3	690.9	1.4
2011	70.2	13.2	899.4	2.2
2012	95.6	10.9	818.3	4.5
2013	100.6	64.3	530.8	1.7
2014	144.7	10.4	482.8	0.7
2015	95.0	5.6	308.2	1.4

МЕТОДОЛОГИЧЕСКИЕ ПОЯСНЕНИЯ

К **строительным организациям** относятся все общестроительные и специализированные организации, включая ремонтно-строительные организации, тресты (управления) механизации и домостроительные комбинаты, буровые организации, осуществляющие работы, связанные со строительством разведочных скважин на нефть и газ, и другие организации, зарегистрированные кодом ОКВЭД 45.

В число строительных организаций включаются юридические лица всех форм собственности, филиалы, структурные подразделения, субъекты малого предпринимательства, выполнявшие в отчетном периоде работы по договорам строительного подряда и (или) государственным контрактам, заключаемым с заказчиками.

Объем выполненных работ по виду экономической деятельности «Строительство» – это работы, выполненные организациями собственными силами по виду деятельности «Строительство» на основании договоров и (или) контрактов, заключаемых с заказчиками. В стоимость этих работ включаются работы по строительству новых объектов, капитальному и текущему ремонту, реконструкции, модернизации жилых и нежилых зданий и инженерных сооружений.

Ввод в действие мощностей – показатель мощности (производительности, вместимости, пропускной способности, площади, протяженности и т.д.), созданной в результате осуществления инвестиций в основной капитал. Введенные в эксплуатацию объекты (мощности) показываются в размерах, указанных в разрешениях на ввод объектов (мощностей) в эксплуатацию, оформленных в установленном порядке в соответствии с действующим законодательством Российской Федерации о градостроительной деятельности.

Данные о **вводе в действие производственных мощностей** включают прирост за счет

нового строительства, расширения, реконструкции, технического перевооружения и проведения других организационно-технических мероприятий.

Общая площадь введенных жилых домов определяется как сумма площадей жилых и подсобных помещений квартир, а также площадей лоджий, балконов, веранд, террас и холодных кладовых, подсчитываемых с соответствующими понижающими коэффициентами в домах квартирного и гостиничного типов, общежитиях постоянного типа и других строениях, предназначенных для проживания людей (домах для престарелых и инвалидов, спальных корпусах детских домов и школ-интернатов и др.). К подсобным помещениям относятся кухни, передние, внутриквартирные коридоры, ванные и душевые, туалеты, кладовые или хозяйственные встроенные шкафы. В домах-интернатах для престарелых и инвалидов, ветеранов, специальных домах для одиноких престарелых, детских домах к подсобным помещениям также относятся помещения культурно-бытового назначения и медицинского обслуживания.

В общую площадь жилых домов не входит площадь вестибюлей, тамбуров, лестничных площадок, общих коридоров, а также площадь в жилых домах, предназначенная для встроенно-пристроенных нежилых помещений.

В данные об общем **числе построенных квартир** включены квартиры в жилых домах квартирного и гостиничного типов и общежитиях, построенных в городских поселениях и сельской местности организациями всех форм собственности, а также индивидуальными застройщиками.

Транспорт

Раздел 16

<i>Грузовые перевозки</i>	<i>211</i>
<i>Пассажирские перевозки</i>	<i>212</i>
<i>Транспортные средства и пути сообщения</i>	<i>214</i>
<i>Аварийность на транспорте</i>	<i>215</i>
<i>Методологические пояснения</i>	<i>216</i>

Транспортная деятельность – важнейшая для экономики отрасль, которая обеспечивает межхозяйственные связи и обслуживает население. Динамика показателей деятельности транспорта свидетельствует о стабильном характере его работы в области, несмотря на отдельные проблемы в этой сфере.

Всеми видами транспорта общего пользования в 2015 г. перевезено 22.9 млн. т грузов, что на 4.4% ниже уровня предыдущего года. Грузоперевозки железнодорожного транспорта уменьшились на 1.7%, при этом их доля в общем объеме грузовых перевозок несколько увеличилась – с 80.2% до 82.6%. Объем грузоперевозок автомобильным транспортом с учетом оценки деятельности физических лиц, занимающихся коммерческими грузовыми автоперевозками за год сократился на 15.8%, а его грузооборот возрос на 3.2 млн. т.км (на 0.5%) и в 2015 г. составил 666.1 млн. т.км.

Объем грузоперевозок автомобильного транспорта организаций всех видов деятельности (без микропредприятий) в 2015 г. по отношению к 2014 г. снизился на 21.1% и составил 23.9 млн. т. Одновременно их грузооборот сократился на 11.4%. Стабильно растет транспортная активность физических лиц, осуществляющих коммерческие грузоперевозки автомобильным транспортом: в 2015 г. ими перевезено 2404.6 тыс. т грузов (на 3.8% больше, чем в 2014 г.), а грузооборот составил 529.2 млн. т.км (на 11.1% больше).

Общий объем перевозок пассажиров транспортом общего пользования (железнодорожный и автобусный) в 2015 г. снизился по сравнению с 2014 г. на 10.9%, как за счет автобусного транспорта, где объем перевозок автобусами уменьшился на 11.0%, так и за счет железнодорожного транспорта, где снижение составило 5.0%. Автобусами, с учетом перевозок пассажиров автобусами, привлеченными на маршруты общего пользования службой заказчика и автобусами, находящимися в собственности физических лиц, в 2015 г. перевезено 114619 тыс. человек против 128789 тыс. человек в предыдущем году. Отправление пассажиров железнодорожным транспортом сократилось на 112 тыс. человек и в 2015 г. составило 2127 тыс. человек.

На конец 2015 г. транспортная сеть области включает 1569.1 км железнодорожных путей (на 3 км больше, чем в 2014 г.) и 17.5 тыс. км автомобильных дорог (на 113.2 км больше).

К концу 2015 г. автомобильный парк области насчитывал 393629 автомобилей (на 7063 больше, чем в 2014 г.), из них 91.1% – легковые.

Аварийность на транспорте в 2015 г. заметно снизилась. Число дорожно-транспортных происшествий в расчете на 100 тыс. чел. населения за год сократилось на 8.8% и составило 166.1. Сократилось и число погибших в ДТП – на 7.2%, раненых – на 6.3%.

ГРУЗОВЫЕ ПЕРЕВОЗКИ**ПЕРЕВОЗКИ ГРУЗОВ
ПО ВИДАМ ТРАНСПОРТА ОБЩЕГО ПОЛЬЗОВАНИЯ**

(тысяч тонн)

	2005	2009	2010	2011	2012	2013	2014	2015
Транспорт – всего	21556	20921	20546	22397	23851	23004	23928	22864
в том числе:								
железнодорожный	18812	17603	17698	19007	20038	19023	19197	18879
автомобильный ¹⁾	2744	3318	2848	3390	3813	3981	4731	3985

¹⁾ По организациям, основным видом экономической деятельности которых является перевозка грузов автомобильным транспортом, с учетом оценки объемов работы, выполненной предпринимателями (физическими лицами), занимающимися коммерческими грузовыми автоперевозками.

**ГРУЗОБОРОТ ВЫПОЛНЕННЫЙ ОРГАНИЗАЦИЯМИ
ТРАНСПОРТА ОБЩЕГО ПОЛЬЗОВАНИЯ**

(миллионов тонно-километров)

	2005	2009	2010	2011	2012	2013	2014	2015
Автомобильный ¹⁾	346.0	421.8	384.1	455.0	634.6	623.9	662.9	666.1

¹⁾ По организациям, основным видом экономической деятельности которых является перевозка грузов автомобильным транспортом, с учетом оценки объемов работы, выполненной предпринимателями (физическими лицами), занимающимися коммерческими грузовыми автоперевозками.

**ПЕРЕВОЗКИ ГРУЗОВ И ГРУЗОБОРОТ
ПРОМЫШЛЕННОГО ЖЕЛЕЗНОДОРОЖНОГО ТРАНСПОРТА**

	2005	2009	2010	2011	2012	2013	2014	2015
Перевозки грузов, млн. т	97.9	105.3	111.4	121.4	135.6	136.6	142.9	152.5
Грузооборот, млн. т.км	1156.7	1253.4	1355.0	1574.5	1739.2	1783.3	1880.9	2003.3

**ПЕРЕВОЗКИ ГРУЗОВ И ГРУЗОБОРОТ
АВТОМОБИЛЬНОГО ТРАНСПОРТА ОРГАНИЗАЦИЙ ВСЕХ ВИДОВ
ЭКОНОМИЧЕСКОЙ ДЕЯТЕЛЬНОСТИ¹⁾**

	2005	2009	2010	2011	2012	2013	2014	2015
Перевозки грузов, млн. т	18.6	19.5	19.4	23.3	24.4	26.2	30.3	23.9
Грузооборот, млн. т.км	875.1	884.1	994.1	1162.5	1298.6	1402.5	1362.2	1206.6

¹⁾ Без микропредприятий.

**ПЕРЕВОЗКИ ГРУЗОВ ПРЕДПРИНИМАТЕЛЯМИ (ФИЗИЧЕСКИМИ ЛИЦАМИ),
ОСУЩЕСТВЛЯЮЩИМИ КОММЕРЧЕСКИЕ
ПЕРЕВОЗКИ АВТОМОБИЛЬНЫМ ТРАНСПОРТОМ**

	2005	2009	2010	2011	2012	2013	2014	2015
Перевезено грузов, тыс. т	716.6	1352.8	1438.3	1563.6	2136.0	2294.5	2315.9	2404.6
Грузооборот, тыс. т.км	191521.8	285656.2	287839.2	334063.9	442620.0	423022.8	476208.6	529204.6

ПАССАЖИРСКИЕ ПЕРЕВОЗКИ

**ПЕРЕВОЗКИ ПАССАЖИРОВ ЖЕЛЕЗНОДОРОЖНЫМ ТРАНСПОРТОМ
ОБЩЕГО ПОЛЬЗОВАНИЯ**

(тысяч человек)

	2005	2009	2010	2011	2012	2013	2014	2015
Отправлено пассажиров –								
всего	6011	3793	2373	2554	2511	2529	2239	2127
в том числе по видам сообщения:								
междугородное	818	787	780	817	826	797	739	712
пригородное	5193	3006	1593	1737	1685	1732	1500	1415

**ПЕРЕВОЗКИ ПассажиРОВ И ПассажиРООБОРОТ АВТОБУСНОГО
ТРАНСПОРТА ОБЩЕГО ПОЛЬЗОВАНИЯ¹⁾**

	2005	2009	2010	2011	2012	2013	2014	2015 ²⁾
Перевезено пассажиров, тыс. человек	115524	124164	127648	136866	138797	131506	128789	114619
Пассажирооборот, млн. пасс.км	845.5	1016.2	1018.6	1080.6	1111.5	964.6	906.6	784.3

¹⁾ Данные приведены с учетом перевозок пассажиров автобусами привлеченными на маршруты общего пользования службой заказчика и автобусами, находящимися в собственности физических лиц.

²⁾ С 2015 г. изменен учет перевозки пассажиров.

**ВЫПОЛНЕНИЕ РАСПИСАНИЯ ДВИЖЕНИЯ
ПАССАЖИРСКИХ АВТОБУСОВ¹⁾**

	2005	2009	2010	2011	2012	2013	2014	2015
Число выполненных рейсов, тыс.								
междугородное	50.2	42.5	40.9	40.7	37.0	34.9	33.8	28.2
пригородное	446.7	323.4	318.9	300.4	276.7	272.9	273.3	259.8
внутригородское	648.5	595.1	523.3	490.1	503.9	465.1	448.6	420.8
Удельный вес автобусных рейсов, выполненных без нарушения расписания во всех видах сообщения, процентов								
междугородное	99.9	99.7	99.3	99.5	99.3	99.1	99.0	99.7
пригородное	97.8	98.5	96.9	95.4	96.2	94.8	93.9	94.6
внутригородское	79.5	85.6	93.7	85.0	76.7	82.0	76.1	62.2

¹⁾ Без субъектов малого предпринимательства.

ТРАНСПОРТНЫЕ СРЕДСТВА И ПУТИ СООБЩЕНИЯ

НАЛИЧИЕ ТРАНСПОРТНЫХ СРЕДСТВ¹⁾ (на конец года; штук)

Годы	Автомобильный транспорт – всего	Легковые автомобили	Грузовые автомобили	Автобусы
2014	386566	352362	29087	5117
2015	393629	358563	29536	5530

¹⁾ По данным МВД России.

ПОТРЕБЛЕНИЕ АВТОМОБИЛЬНОГО БЕНЗИНА И ДИЗЕЛЬНОГО ТОПЛИВА АВТОТРАНСПОРТОМ ОРГАНИЗАЦИЙ ВСЕХ ВИДОВ ЭКОНОМИЧЕСКОЙ ДЕЯТЕЛЬНОСТИ (тысяч тонн)

	2005	2009	2010	2011	2012	2013	2014	2015
Автомобильный бензин	63.4	46.0	44.5	45.1	42.4	45.2	48.8	51.5
Дизельное топливо	60.3	58.7	59.1	67.2	66.5	66.0	75.3	68.7

ПРОТЯЖЕННОСТЬ ПУТЕЙ СООБЩЕНИЯ (на конец года; километров)

	2005	2009	2010	2011	2012	2013	2014	2015
Железнодорожные пути ¹⁾ – всего	1564.4	1524.3	1543.4	1544.3	1544.6	1553.2	1566.1	1569.1
в том числе:								
общего пользования	1061.2	1061.2	1061.2	1055.8	1055.8	1055.8	1055.8	1055.8
необщего пользования ²⁾	503.2	463.1	482.2	488.5	488.8	497.4	510.3	513.3
Автомобильные дороги – всего	9028.5	9420.7	9660.8	9823.9	16602.5	17358.4	17375.7	17488.9
в том числе:								
общего пользования ³⁾	6396.8	8763.7	9034.6	9219.2	16008.5	16796.5	16860.9	16987.9
необщего пользования ²⁾	2631.7	657.0	626.2	604.7	594.0	561.9	514.8	501.0
Из общей протяженности автомобильных дорог – дороги с твердым покрытием – всего	8594.5	7877.7	7871.5	7966.1	10616.3	10868.1	11041.4	11171.3
в том числе:								
общего пользования ³⁾	6205.8	7280.4	7305.9	7422.0	10082.6	10360.6	10555.0	10701.9
в том числе:								
федеральные	412.8	423.9	423.9	423.9	423.9	424.6	435.4	435.4
региональные или межмуниципальные	5793.0	6228.0	6240.0	6353.0	6470.0	6513.0	6537.0	6581.0
местные ³⁾	...	628.5	642.0	645.1	3188.7	3423.0	3582.6	3685.5
необщего пользования ²⁾	2388.7	597.3	565.6	544.1	533.7	507.5	486.4	469.4

¹⁾ Эксплуатационная длина.

²⁾ С 2009 г. без микропредприятий.

³⁾ С 2012 г. с учетом протяженности улиц.

ПЛОТНОСТЬ ПУТЕЙ СООБЩЕНИЯ

(на конец года; километров путей на 1000 квадратных километров территории)

	2005	2009	2010	2011	2012	2013	2014	2015
Железнодорожные пути – всего	52.2	50.8	51.5	51.5	51.5	51.8	52.2	52.3
в том числе:								
общего пользования	35.4	35.4	35.4	35.2	35.2	35.2	35.2	35.2
необщего пользования ¹⁾	16.8	15.4	16.1	16.3	16.3	16.6	17.0	17.1
Автомобильные дороги								
с твердым покрытием – всего	286.5	262.6	262.4	265.5	353.9	362.3	368.0	372.4
в том числе:								
общего пользования ²⁾	206.9	242.7	243.5	247.4	336.1	345.4	351.8	356.8
необщего пользования ¹⁾	79.6	19.9	18.9	18.1	17.8	16.9	16.2	15.6

¹⁾ С 2009 г. без микропредприятий.

²⁾ С 2012 г. с учетом протяженности улиц.

АВАРИЙНОСТЬ НА ТРАНСПОРТЕ

**ЧИСЛО ДОРОЖНО-ТРАНСПОРТНЫХ ПРОИСШЕСТВИЙ
И ПОСТРАДАВШИХ В НИХ¹⁾**

(в расчете на 100 000 человек населения)

	2005	2009	2010	2011	2012	2013	2014	2015
Число происшествий на автомобильных дорогах и улицах	159.8	164.0	166.8	173.7	183.9	182.8	182.2	166.1
Погибло в происшествиях на автомобильных дорогах и улицах, человек	23.6	22.1	20.7	23.6	27.4	23.4	23.5	21.8
Ранено в происшествиях, на автомобильных дорогах и улицах, человек	201.0	213.7	217.5	223.9	227.7	227.1	232.1	217.4

¹⁾ По данным МВД России.

МЕТОДОЛОГИЧЕСКИЕ ПОЯСНЕНИЯ

Транспорт как вид хозяйственной деятельности подразделяется на транспорт общего и необщего пользования.

Транспорт общего пользования – транспорт, удовлетворяющий потребности организаций всех видов экономической деятельности и населения в перевозках грузов и пассажиров, перемещающий различные виды продукции между производителями и потребителями, осуществляющий общедоступное транспортное обслуживание населения. К перевозкам транспорта общего пользования относятся перевозки на коммерческой основе (за плату) пассажиров (включая граждан, пользующихся правом бесплатного проезда на общественном транспорте) или грузов. Перевозка, осуществляемая коммерческой организацией, признается перевозкой транспортом общего пользования, если из закона, иных правовых актов или выданного этой организации разрешения (лицензии) вытекает, что эта организация обязана осуществлять перевозки грузов, пассажиров и багажа по обращению любого гражданина или юридического лица.

Договор перевозки транспортом общего пользования является публичным договором.

Транспорт необщего пользования (ведомственный) – транспорт, осуществляющий, как правило, перевозки грузов и пассажиров своей организации.

Перевезено грузов (объем перевозок грузов) – количество грузов в тоннах, перевезенных транспортом. Учитывается по видам транспорта, сообщения, роду грузов, направлениям перевозок. Начальный момент процесса перевозок грузов отражается показателем «отправлено (отправление) грузов», конечный момент – показателем «прибыло (прибытие) грузов». Для отдельных организаций транспорта для характеристики всего объема работы применяется показатель «перевезено (перевозка) грузов», который определяется как сумма отправленных грузов и принятых грузов от других организаций транспорта для перевозки. Единицей наблюдения в статистике перевозок грузов является отправка, т.е. партия груза, перевозка которой оформлена договором перевозки.

По всем видам транспорта общего пользования, кроме автомобильного, **объем перевезенных грузов** показан по моменту отправле-

ния. На автомобильном транспорте учет перевезенных грузов осуществляется по моменту прибытия.

Грузооборот транспорта – объем работы транспорта по перевозкам грузов. Единицей измерения является тонно-километр. Определяется путем суммирования произведений массы перевезенных грузов в тоннах на расстояние перевозки в километрах (милях). Грузооборот транспорта группируется по видам транспорта, сообщения, ширине колеи, роду грузов и другим признакам.

Перевозки грузов промышленным железнодорожным транспортом включают грузы, перевезенные по подъездным путям промышленных и других организаций. Общий объем перевозок определяется как сумма грузов, принятых с железных дорог общего пользования и переданных на эти железные дороги, а также грузов, перевезенных по подъездным путям в пределах этих организаций без выхода на сеть общего пользования.

Перевезено пассажиров – число пассажиров, перевезенных за определенный период времени. Учитывается по видам транспорта, сообщения, направлениям перевозок. Единицей наблюдения в статистике перевозок пассажиров является пассажиропоездка.

Момент учета отправленных пассажиров определяется на отдельных видах транспорта неодинаково: или по моменту приобретения билета (на железнодорожном, автомобильном, городском электрическом транспорте), или по моменту отправления транспортного средства (на водном и воздушном транспорте). Момент прибытия в статистике перевозок пассажиров на практике, за исключением воздушного транспорта, не используется.

Пассажирооборот транспорта – объем работы транспорта по перевозкам пассажиров. Единицей измерения является пассажиро-километр. Определяется суммированием произведений количества пассажиров по каждой позиции перевозки на расстояние перевозки; исчисляется отдельно по видам транспорта, сообщения, другим признакам.

Протяженность сети путей сообщения – суммарная протяженность в километрах участков путей транспортного сообщения. Определяется на дату путем суммирования длин отдельных участков, образующих сеть.

СВЯЗЬ

Раздел 17

<i>Услуги связи</i>	<i>219</i>
<i>Средства связи</i>	<i>220</i>
<i>Методологические пояснения</i>	<i>222</i>

В современных условиях связь – одна из наиболее перспективных, высокодоходных и динамично развивающихся сфер деятельности, отличающаяся доступностью и многообразием услуг.

Общие доходы от услуг всех видов связи составили в 2015 г. 8.6 млрд. руб. что выше предыдущего года, соответственно, на 4.2%. В том числе доходы от услуг связи населению составили 4.9 млрд. руб. и сократились за год на 6.7% (в фактически действующих ценах).

На конец 2015 г. в области насчитывалось 644 телефонных станций местной телефонной сети, из которых 69.6% функционируют в сельской местности. Количество телефонных аппаратов телефонной сети общего пользования продолжает уменьшаться (за год на 17.2 тыс.) и на конец 2015 г. составило 196.1 тыс. шт., в расчете на 100 человек – 17.5 шт., в сельской местности – 5.2 шт.

Общие доходы от услуг телефонной связи за 2015 г. составили 840.5 млн. руб. (снижение на 2.9%), из них населению оказано услуг на сумму 435.9 млн. руб. (снижение на 13.6%).

Быстрыми темпами развивается сотовая связь. На территории области действуют следующие операторы сотовой связи: Курский филиал ОАО «Вымпел Коммуникации» (Билайн), Курский филиал ОАО «МТС», Курский филиал ООО «Т2 Мобайл» (Теле 2), Курское отделение ЗАО «Мобиком - Центр» (Мегафон). Общая численность их абонентов возросла за год на 32.7 тыс. и составила на конец 2015 г. 1991.2 тыс.

Доходы от услуг сотовой связи достигли в 2015 г. 3.5 млрд. руб. (41.4% от всех доходов), в том числе доходы от услуг сотовой связи населению – 2.9 млрд. руб. (60.0% от всех видов услуг связи населению).

Услуги почтовой связи общего пользования оказывает Курский филиал ФГУП «Почта России», который предоставляет значительное количество профильных и непрофильных видов услуг.

В 2015 г. общие доходы от услуг почтовой связи составили 721.0 млн. руб. и остались на уровне предыдущего года, в том числе от населения – 181.0 млн. руб. (рост на 5.0%).

В области функционирует 1713 доставочных участка почтовой связи. Наличие почтовых ящиков в расчете на 10 тыс. человек населения составляет 11.3 шт. (на уровне предыдущего года).

В почтовой связи на доставке почты работает 1382 человека, их количество снизилось за год на 89 человек.

УСЛУГИ СВЯЗИ

ОСНОВНЫЕ ПОКАЗАТЕЛИ СВЯЗИ ОБЩЕГО ПОЛЬЗОВАНИЯ

	2005	2009	2010	2011	2012	2013	2014	2015
Отправлено (исходящий обмен), тыс.:								
письменной корреспонденции	6737	8605	7223	8224	8344	8312	8371	7709
посылок	59	132	98	98	104	126	141	143
почтовых переводов	689	1204	1013	872	702	568	473	375
телеграмм	194	47	40	35	32	36	39	26
Число телефонных аппаратов телефонной сети общего пользования или имеющих на нее выход – всего, тыс.	262.6	263.3	256.0	248.9	242.5	230.4	213.3	196.1
в том числе:								
городской местности	224.6	232.7	228.3	223.5	218.8	208.8	192.7	177.2
сельской местности	38.0	30.6	27.7	25.4	23.7	21.6	20.6	18.9
Число подключенных терминалов сотовой подвижной связи на 100 человек населения (на конец года) – всего	60.8	143.8	155.0	169.0	169.4	173.5	175.3	177.8
Число телефонных станций местной телефонной сети ¹⁾	604	604	604	590	589	610	599	644
Число основных радиотрансляционных точек, тыс.	114.5	49.7	39.5	31.3	26.2	20.8	16.0	10.2

¹⁾ Без учреждений станций, имеющих выход на данного оператора.

ОБЪЕМ УСЛУГ МЕЖДУНАРОДНОЙ СВЯЗИ

(на конец года)

	2005	2009	2010	2011	2012	2013	2014	2015
Отправлено международной почтовой корреспонденции:								
письменной корреспонденции, т	6.7	4.5	3.7	3.1	3.4	4.0	3.5	3.0
посылок, шт.	195	576	651	845	924	1682	1294	1614

ДОХОДЫ ОТ УСЛУГ СВЯЗИ

(в фактически действовавших ценах; миллионов рублей)

	2005	2009	2010	2011	2012	2013	2014	2015
Связь – всего	2522.8	5349.3	5892.0	6014.3	6385.8	6889.2	8212.7	8560.5
в том числе:								
почтовая и спецсвязь	257.9	574.2	585.2	647.6	674.1	742.7	721.2	721.0
документальная	98.9	390.2	509.0	540.8	630.4	848.1	1321.7	1944.2
междугородная, внутризоновая и международная телефонная	321.8	488.6	553.0	349.0	294.3	258.0	246.3	201.3
местная телефонная	524.7	637.6	683.1	670.1	673.4	670.2	619.7	639.2
радиосвязь, радиовещание, телевидение, спутниковая связь и проводное вещание	94.9	189.4	199.3	228.7	232.2	267.6	309.0	362.4
подвижная электросвязь	1131.6	2389.4	2536.0	2659.9	2848.9	3122.6	3878.3	3544.1
присоединение и пропуск трафика	93.0	679.9	826.4	918.2	1032.5	980.0	1116.5	1148.3

ДОХОДЫ ОТ УСЛУГ СВЯЗИ НАСЕЛЕНИЮ
(в фактически действовавших ценах; миллионов рублей)

	2005	2009	2010	2011	2012	2013	2014	2015
Связь – всего	1611.2	3228.0	3561.5	3697.0	3826.6	4194.9	5238.2	4887.6
в том числе:								
почтовая	79.2	146.0	153.0	152.2	152.1	159.0	172.3	181.0
документальная	36.7	181.0	254.9	257.3	319.0	507.4	848.5	1091.9
междугородная, внутризоновая и международная								
телефонная	158.8	186.3	182.8	147.8	121.6	100.6	86.7	67.7
местная телефонная	390.3	441.0	474.0	481.8	476.3	464.5	417.7	368.2
радиосвязь, радиовещание, телевидение, спутниковая связь и проводное вещание	54.4	61.8	121.4	157.0	162.0	145.1	221.2	246.2
подвижная электросвязь	891.8	2211.9	2375.4	2500.9	2595.6	2818.3	3491.8	2932.6

СРЕДСТВА СВЯЗИ

ОСНОВНЫЕ ПОКАЗАТЕЛИ РАЗВИТИЯ ПОЧТОВОЙ СВЯЗИ
(на конец года)

	2005	2009	2010	2011	2012	2013	2014	2015
Число доставочных участков почтовой связи	2002	1917	1802	1778	1720	1720	1722	1713
Число почтообработывающих машин	149	526	792	887	769	772	780	782
Число почтовых ящиков – всего	2928	2102	1353	1348	1348	1261	1261	1261
в том числе:								
в городской местности	559	936	433	431	431	431	431	431
в сельской местности	2369	1166	920	917	917	830	830	830
Наличие почтовых ящиков на 10 000 человек населения – всего, шт.	24.9	18.5	12.0	12.0	12.0	11.3	11.3	11.3
в городской местности	7.6	12.7	5.9	5.8	5.8	5.8	5.8	5.7
в сельской местности	53.7	29.1	23.6	24.0	24.4	22.2	22.4	22.7
Численность почтальонов по доставке почты – всего, человек	1683	1790	1701	1636	1542	1513	1471	1382

**ОСНОВНЫЕ ПОКАЗАТЕЛИ РАЗВИТИЯ ТЕЛЕФОННОЙ СВЯЗИ
ОБЩЕГО ПОЛЬЗОВАНИЯ И ПОДВИЖНОЙ СВЯЗИ**

(на конец года)

	2005	2009	2010	2011	2012	2013	2014	2015
Число телефонных станций местной телефонной сети ¹⁾	604	604	604	590	589	610	599	644
в том числе:								
городской местности	105	136	139	140	144	171	155	196
сельской местности	499	468	465	450	445	439	444	448
Число телефонных аппаратов телефонной сети общего пользования или имеющих на нее выход, тыс.	262.6	263.3	256.0	248.9	242.5	230.4	213.3	196.1
в том числе:								
городской местности	224.6	232.7	228.3	223.5	218.8	208.8	192.7	177.2
сельской местности	38.0	30.6	27.7	25.4	23.7	21.6	20.6	18.9
Число телефонных аппаратов на 100 человек (на конец года):								
все население	22.3	23.2	22.7	22.2	21.7	20.6	19.1	17.5
городское	30.5	31.7	31.0	30.2	29.4	28.0	25.8	23.5
сельское	8.6	7.6	7.1	6.6	6.3	5.8	5.6	5.2
Число квартирных телефонных аппаратов телефонной сети общего пользования или имеющих на нее выход, тыс.	209.4	202.3	195.9	188.6	180.1	167.6	151.7	136.6
в том числе:								
городской местности	177.6	177.3	173.4	168.4	161.3	150.6	135.9	122.2
сельской местности	31.8	25.0	22.5	20.2	18.8	17.0	15.8	14.4
Число таксофонов городской и сельской телефонной сети (включая универсальные междугородно-городские и междугородно-сельские) – всего	1280	3562	3543	3511	2793	2742	2742	2742
в том числе:								
городской местности	1217	822	786	769	113	63	63	63
сельской местности	63	2740	2757	2742	2680	2679	2679	2679
Число подключенных абонентских терминалов сотовой подвижной радиотелефонной связи, тыс.	715.9	1631.9	1744.9	1895.7	1896.0	1940.9	1958.5	1991.2
Объем информации по сети Интернет, Тбайт	42.5	3039.5	9388.7	16771.7	29225.4	51557.7	70368.0	146136.6

¹⁾ Без учреждений станций, имеющих выход на данного оператора.

МЕТОДОЛОГИЧЕСКИЕ ПОЯСНЕНИЯ

Сеть связи – технологическая система, включающая средства и линии связи, предназначенные для передачи всевозможной информации: почтовых, телеграфных сообщений, данных, программ радиовещания, телевидения и др.

Доходы от услуг связи – денежная наличность, поступившая в кассы организаций, и суммы, начисленные за оказанные услуги.

Оператор связи – юридическое лицо, оказывающее услуги связи на основании лицензии.

Электрическая связь – передача и прием знаков, сигналов, письменного текста, изображений и звуков или сообщений любого рода по проводной, радио-, оптической или другим электромагнитным системам. Включает сети и средства, обеспечивающие телефонную, телеграфную, факсимильную связь, передачу данных и других видов документальных сообщений (включая обмен информацией между ЭВМ), а также телевизионное, звуковое и иные виды радио- и проводного вещания.

Средства связи подразделяются на средства связи общего пользования и ведомственные.

Сеть связи общего пользования – предназначена для возмездного оказания услуг электросвязи любому пользователю услугами связи на территории Российской Федерации и включает в себя сети электросвязи, определяемые географически в пределах обслуживаемой территории и ресурса нумерации и не определяемые географически в пределах территории Российской Федерации и ресурса нумерации, а также сети связи, определяемые по технологии реализации оказания услуг связи. Сеть связи общего пользования представляет собой комплекс взаимодействующих сетей электросвязи, в том числе сети связи для распространения программ телевизионного вещания и радиовещания.

Сеть связи общего пользования имеет присоединение к сетям связи общего пользования иностранных государств.

Подвижная связь – совокупность технических средств (радиооборудование, коммуникационное оборудование, соединительные линии и сооружения), с помощью которых можно предоставить подвижным абонентам связь между собой и с абонентами телефонной сети общего пользования.

Сотовая связь – мобильная система радиотелефонной связи. Принцип действия этой системы заключается в том, что принимающие станции с выходом на АТС подобно пчелиным сотам покрывают город (район). По мере перемещения владельца сотового радиотелефона он автоматически переключается с одной станции на другую.

Почтовая связь – вид связи, представляющий собой единый производственно-технологический комплекс технических и транспортных средств, обеспечивающий прием, обработку, перевозку, доставку (вручение) почтовых отправлений, а также осуществление почтовых переводов.

Телефонные аппараты – занимающие самостоятельные номера на городской телефонной станции, в том числе спаренные телефонные аппараты, предназначенные для общего пользования.

Таксофоны универсальные – таксофоны, с которых осуществляются как междугородные и международные, так и местные телефонные соединения.

Во всех таблицах раздела информация приведена по данным Минкомсвязи России.

Торговля

Раздел 18

<i>Розничная торговля и общественное питание</i>	225
<i>Оптовая торговля</i>	232
<i>Торговля продукцией (товарами) с другими субъектами Российской Федерации</i>	233
<i>Методологические пояснения</i>	236

Начиная с 2011 г. динамика потребительского рынка Курской области постепенно замедляется. Нестабильность экономической ситуации оказывает негативное влияние на уровень жизни населения, а рост цен уменьшает потребительский спрос. В результате объемы розничного товарооборота теряют темпы роста, которые в 2015 г. имеют отрицательные значения. Оборот розничной торговли в 2015 г. составил 179.8 млрд. руб. и в товарной массе за год снизился на 6.2%, против роста на 4.5% в 2014 г. В расчете на душу населения оборот розничной торговли в 2015 г. составил 160.7 тыс. руб. и сократился на 6.3% (против роста на 4.6% в 2014 г.).

Соотношение в структуре розничного товарооборота объемов продаж торгующих организаций и индивидуальных предпринимателей вне рынка и объемов продаж на розничных рынках и ярмарках осталось на уровне предыдущего года и составило 86.4% и 13.6%.

Макроэкономическая структура оборота розничной торговли за год изменилась в сторону роста удельного веса объемов продаж пищевых продуктов, включая напитки, и табачных изделий и, соответственно, снижения доли оборота непродовольственных товаров. Удельный вес оборота пищевых продуктов, включая напитки, и табачных изделий в 2015 г. возрос на 1.3 п.п. и составил 48.5% общего объема розничного товарооборота.

Такие изменения структуры розничного товарооборота обусловлены превышением темпов падения объемов продаж непродовольственных товаров над пищевыми продуктами, включая напитки, и табачными изделиями.

По группе «пищевые продукты, включая напитки, и табачные изделия» объем продаж в сопоставимых ценах в 2015 г. снизился по отношению к предыдущему году на 5.6% против роста в 2014 г. на 5.4%. По непродовольственным товарам снижение объемов продаж в 2015 г. составило 6.8% против его роста в 2014 г. на 3.7%.

Оборот общественного питания в 2015 г. составил 5381.8 млн. рублей или 104.3% к 2014 г., на душу населения, соответственно, 4810.8 руб. и 104.2%.

Оборот оптовой торговли в 2015 г. увеличился на 7.4% и составил 215.2 млрд. руб., на 83.3% его объем сформирован организациями оптовой торговли.

РОЗНИЧНАЯ ТОРГОВЛЯ И ОБЩЕСТВЕННОЕ ПИТАНИЕ

ОБОРОТ РОЗНИЧНОЙ ТОРГОВЛИ ПО ФОРМАМ ТОРГОВЛИ

Годы	Оборот розничной торговли – всего	в том числе	
		оборот розничной торговли торговых организаций и индивидуальных предпринимателей, осуществляющих деятельность вне рынка	продажа товаров на розничных рынках и ярмарках
Миллионов рублей			
2005	37071.3	23131.3	13940.0
2009	86939.2	67892.7	19046.5
2010	97694.9	77589.9	20105.0
2011	115979.1	95496.4	20482.7
2012	131875.5	110438.4	21437.1
2013	145858.2	125062.9	20795.3
2014	164199.8	141944.9	22254.9
2015	179787.8	155403.1	24384.7
В процентах к итогу			
2005	100	62.4	37.6
2009	100	78.1	21.9
2010	100	79.4	20.6
2011	100	82.3	17.7
2012	100	83.7	16.3
2013	100	85.7	14.3
2014	100	86.4	13.6
2015	100	86.4	13.6
В процентах к предыдущему году (в сопоставимых ценах)			
2005	111.0	114.7	105.5
2009	95.4	93.0	105.3
2010	105.5	107.3	99.1
2011	109.6	113.6	94.0
2012	108.0	109.9	99.4
2013	105.9	108.4	92.9
2014	104.5	105.4	99.3
2015	93.8	93.8	93.8

ОБОРОТ РОЗНИЧНОЙ ТОРГОВЛИ ПО ВИДАМ ТОВАРОВ

(в фактически действовавших ценах; в процентах от общего объема оборота розничной торговли)

	2005	2009	2010	2011	2012	2013	2014	2015
Все товары	100	100	100	100	100	100	100	100
в том числе:								
пищевые продукты, включая напитки, и табачные изделия	44.3 ¹⁾	51.8	47.4	45.8	45.9	45.1	47.2	48.5
непродовольственные товары	55.7 ²⁾	48.2	52.6	54.2	54.1	54.9	52.8	51.5

¹⁾ Продовольственные товары.

²⁾ Непродовольственные товары, включая табачные изделия.

ОБОРОТ РОЗНИЧНОЙ ТОРГОВЛИ НА ДУШУ НАСЕЛЕНИЯ

Годы	В фактически действовавших ценах, руб.			В процентах к предыдущему году (в сопоставимых ценах)		
	всего	в том числе		всего	в том числе	
		пищевыми продук- тами, включая напитки, и табач- ными изделиями	непродоволь- ственными товарами		пищевыми продук- тами, включая напитки, и табач- ными изделиями	непродоволь- ственными товарами
2005	31238.5	13836.1 ¹⁾	17402.4 ²⁾	112.7	114.0 ¹⁾	111.8 ²⁾
2009	76318.8	39547.0	36771.8	96.1	115.9	81.2
2010	86431.3	40995.4	45435.9	106.3	96.3	117.1
2011	103220.6	47274.9	55945.7	110.2	104.2	115.6
2012	117702.7	53998.6	63704.1	108.3	107.3	109.2
2013	130336.6	58780.2	71556.4	106.0	102.1	109.0
2014	146849.9	69319.2	77530.7	104.6	105.5	103.8
2015	160711.6	77975.6	82736.0	93.7	94.3	93.2

¹⁾ Продовольственными товарами.

²⁾ Непродовольственными товарами, включая табачные изделия.

ОБОРОТ ОБЩЕСТВЕННОГО ПИТАНИЯ

Годы	Млн. руб.	В процентах к предыдущему году (в сопоставимых ценах)	На душу населения	
			руб.	в процентах к предыдущему году (в сопоставимых ценах)
2005	1265.1	108.3	1066.0	109.9
2009	2992.8	85.8	2627.2	86.5
2010	2944.5	92.1	2605.0	92.9
2011	3359.6	105.0	2990.0	105.6
2012	3856.9	106.0	3442.4	106.3
2013	4430.7	108.4	3959.2	108.5
2014	4770.7	103.9	4266.6	104.0
2015	5381.8	104.3	4810.8	104.2

**РАСПРЕДЕЛЕНИЕ ОБОРОТА РОЗНИЧНОЙ ТОРГОВЛИ
И ОБЩЕСТВЕННОГО ПИТАНИЯ ПО ФОРМАМ СОБСТВЕННОСТИ**
(в фактически действовавших ценах; миллионов рублей)

	2005	2009	2010	2011	2012	2013	2014	2015
Оборот розничной торговли – всего	37071.3	86939.2	97694.9	115979.1	131875.5	145858.2	164199.8	179787.8
в том числе:								
государственная и муниципальная	927.7	942.0	920.5	911.0	962.4	920.7	759.0	575.1
частная	34539.9	81029.9	89995.3	107289.0	121006.5	130807.2	146363.0	167500.0
другие формы собственности	1603.7	4967.3	6779.1	7779.1	9906.6	14130.3	17077.8	11712.7
Оборот общественного питания – всего	1265.1	2992.8	2944.5	3359.6	3856.9	4430.7	4770.7	5381.8
в том числе:								
государственная и муниципальная	281.4	297.8	199.6	296.7	314.6	317.6	343.7	373.7
частная	904.5	2485.2	2431.3	2959.9	3332.1	3777.8	4102.6	4626.8
другие формы собственности	79.2	209.8	313.6	103.0	210.2	335.3	324.4	381.3

ПРОДАЖА НАСЕЛЕНИЮ АЛКОГОЛЬНЫХ НАПИТКОВ

	2005	2009	2010	2011	2012	2013	2014	2015
Алкогольные напитки в абсолютном алкоголе – всего, тыс. дкл.	870.8	865.5	843.4	819.2	809.4	774.3	615.7	549.7
на душу населения, л	7.34	7.60	7.46	7.29	7.22	6.92	5.51	4.91
В натуральном выражении, тыс. дкл:								
водка и ликероводочные изделия	939.7	961.8	944.0	868.1	867.5	845.7	479.9	421.3
винодельческая продукция (без шампанских и игристых вин)	873.9	730.8	748.9	711.1	631.9	572.8	632.1	610.1
коньяки, коньячные напитки (включая бренди, кальвадосы)	38.2	50.3	46.7	55.3	64.4	69.7	51.3	45.4
шампанские и игристые вина	172.6	139.1	141.8	161.2	169.3	194.9	179.8	155.8
пиво, кроме коктейлей пивных и напитка солодового	8598.1	7983.5	7841.9	7998.7	6806.0	5803.1	5008.7	4688.7
На душу населения, л								
водка и ликероводочные изделия	7.92	8.44	8.35	7.73	7.74	7.56	4.29	3.77
винодельческая продукция (без шампанских и игристых вин)	7.36	6.42	6.63	6.33	5.64	5.12	5.65	5.45
коньяки, коньячные напитки (включая бренди, кальвадосы)	0.32	0.44	0.41	0.49	0.57	0.62	0.46	0.41
шампанские и игристые вина	1.45	1.22	1.25	1.43	1.51	1.74	1.61	1.39
пиво, кроме коктейлей пивных и напитка солодового	72.45	70.08	69.38	71.19	60.75	51.86	44.80	41.91

ИНДЕКСЫ ФИЗИЧЕСКОГО ОБЪЕМА РОЗНИЧНОЙ ПРОДАЖИ ОТДЕЛЬНЫХ ТОВАРОВ
 (в процентах к предыдущему году)

	2005	2009	2010	2011	2012	2013	2014	2015
Все товары	111.0	95.4	105.5	109.6	108.0	105.9	104.5	93.8
Пищевые продукты, включая напитки, и табачные изделия	112.3 ¹⁾	115.1	95.6	103.6	107.0	102.0	105.4	94.4
Мясо (включая мясо домашней птицы и дичи), продукты и консервы из мяса	110.1	103.2	104.4	109.3	100.9	105.0	103.3	103.8
Рыба и морепродукты	110.6	104.9	109.5	102.6	94.8	104.7	105.8	77.6
Животные масла	110.0	100.1	101.8	100.2	102.1	100.1	100.1	103.8
Растительные масла	115.1	116.0	110.2	101.3	109.0	102.3	112.5	98.6
Маргариновая продукция	105.1	108.0	110.6	93.8	105.6	105.7	102.4	100.6
Молочные продукты	105.1	108.8	101.3	105.0	108.1	106.4	112.3	101.6
Сыры жирные	110.9	114.6	96.8	100.1	104.1	100.2	107.0	94.8
Яйцо птицы	117.6	105.7	104.3	101.3	108.0	94.8	112.3	105.0
Сахар	109.3	98.5	99.8	101.3	110.0	104.3	103.5	91.5
Кондитерские изделия	115.2	103.0	104.1	104.0	109.5	103.7	105.2	97.5
Чай	110.4	101.6	103.9	111.5	104.1	101.0	101.4	91.5
Хлеб и хлебобулочные изделия	104.3	106.1	102.8	104.8	106.0	101.6	103.3	103.2
Мука	119.0	108.8	113.2	114.1	106.3	92.1	104.8	103.0
Крупа	113.0	112.5	97.5	82.9	121.6	101.3	101.7	87.1
Макаронные изделия	111.6	99.8	107.1	109.9	100.7	100.2	111.0	104.2
Свежий картофель	108.8	x	80.5	110.2	148.5	79.3	86.0	108.0
Свежие овощи	113.2	x	81.0	100.3	109.1	95.1	113.7	92.2
Свежие фрукты	120.3	111.9	108.6	103.0	107.7	118.9	106.9	92.5
Табачные изделия	110.7	104.6	108.6	102.0	102.0	99.1	105.9	103.5
Алкогольные напитки и пиво	97.0	84.5	93.5	99.1	99.0	99.5	98.6	94.9
Непродовольственные товары	110.1 ²⁾	80.6	116.2	115.0	108.9	108.9	103.7	93.2
Ткани	112.4	100.8	101.7	99.7	113.3	106.2	100.5	43.5
Верхняя одежда	111.7 ³⁾	88.9 ³⁾	104.5	100.8	108.8	110.3	112.7	107.6
Одежда из меха	112.8	78.0	109.6	102.0	105.8	100.9	101.4	100.8
Чулочно-носочные изделия	104.2	101.0	105.2	100.5	124.9	108.5	110.3	113.2
Обувь кожаная	111.4	93.4	102.5	102.5	109.0	105.3	102.9	96.4
Синтетические чистящие, моющие и полирующие средства	122.6 ⁴⁾	108.7 ⁴⁾	106.9	100.4	102.0	110.0	106.3	115.1
Косметические и парфюмерные товары	114.3	107.5	104.8	107.9	118.4	114.8	112.8	109.5
Часы	100.0	89.2	104.4	101.8	104.4	100.2	102.2	72.2
Телевизоры	117.5	101.5	108.6	113.7	109.6	107.4	109.9	61.5
Холодильники и морозильники	111.2	69.7	110.9	103.0	107.3	109.1	98.8	60.7
Велосипеды и мотовелосипеды	111.1	76.1	104.8	101.2	101.2	101.4	107.5	100.2
Мебель бытовая	122.4	99.5	106.1	102.0	108.1	108.0	120.1	99.9
Ювелирные изделия из драгоценных металлов и камней	111.5	102.3	95.8	96.7	100.1	104.6	109.2	60.8
Фармацевтические, медицинские и ортопедические товары	92.6	91.2	111.9	110.0	121.9	107.1	99.1	99.2
Строительные материалы	103.3	108.8	112.5	104.0	105.3	117.8	117.0	88.9
Автомобили легковые	114.2	68.0	102.1	128.9	109.8	104.5	130.8	67.9

¹⁾ Продовольственные товары.

²⁾ Непродовольственные товары, включая табачные изделия.

³⁾ Швейные изделия.

⁴⁾ Синтетические моющие средства.

ТОВАРНАЯ СТРУКТУРА ОБОРОТА РОЗНИЧНОЙ ТОРГОВЛИ
(в фактически действовавших ценах; в процентах к итогу)

	2005	2009	2010	2011	2012	2013	2014	2015
Все товары	100	100	100	100	100	100	100	100
Пищевые продукты, включая напитки, и табачные изделия	44.3 ¹⁾	51.8	47.4	45.8	45.9	45.1	47.2	48.5
Мясо (включая мясо домашней птицы и дичи), продукты и консервы из мяса	7.3	9.4	9.0	8.4	8.2	7.7	8.0	8.6
Рыба и морепродукты	1.9	2.8	2.5	2.3	2.1	2.0	2.1	2.0
Животные масла	1.2	0.9	0.9	0.9	0.8	0.9	0.9	0.9
Растительные масла	0.7	0.8	0.9	1.0	0.9	0.8	0.8	1.0
Маргариновая продукция	0.1	0.1	0.1	0.1	0.1	0.1	0.1	0.1
Молочные продукты	1.8	3.4	3.3	2.9	2.9	3.0	3.5	3.7
Сыры жирные	0.2	1.0	0.9	0.8	0.8	0.8	0.9	0.9
Яйцо птицы	1.3	1.1	1.0	0.9	0.9	0.8	0.9	1.1
Сахар	1.1	1.2	1.3	1.1	0.9	0.9	0.9	1.1
Кондитерские изделия	1.8	3.5	3.4	3.4	3.5	3.5	3.5	3.9
Чай	0.1	0.3	0.3	0.5	0.5	0.5	0.5	0.5
Хлеб и хлебобулочные изделия	3.2	3.3	3.1	3.1	3.1	3.2	3.1	3.2
Мука	0.3	0.3	0.3	0.3	0.3	0.3	0.3	0.4
Крупа	0.2	0.5	0.6	0.5	0.4	0.4	0.4	0.5
Макаронные изделия	0.2	0.5	0.4	0.5	0.4	0.4	0.4	0.5
Свежий картофель	0.4	x	0.2	0.3	0.2	0.2	0.2	0.2
Свежие овощи	0.9	x	2.1	1.6	1.1	1.2	1.3	1.5
Свежие фрукты	0.7	2.2	2.1	1.7	1.6	1.7	1.6	2.0
Табачные изделия	0.5	1.9	2.0	2.0	2.1	2.4	2.9	3.4
Алкогольные напитки и пиво	13.2	8.7	8.2	7.4	7.4	7.7	7.6	7.3
Непродовольственные товары	55.7 ²⁾	48.2	52.6	54.2	54.1	54.9	52.8	51.5
Ткани	0.0	0.1	0.1	0.1	0.1	0.1	0.1	0.0
Верхняя одежда	5.4 ³⁾	10.8 ³⁾	10.7	9.6	9.6	10.0	10.4	11.1
Одежда из меха	0.2	0.2	0.2	0.2	0.2	0.2	0.2	0.2
Чулочно-носочные изделия	0.1	0.2	0.2	0.2	0.2	0.2	0.2	0.2
Обувь кожаная	5.1	5.1	5.0	4.7	4.7	4.7	4.4	4.4
Синтетические чистящие, моющие и полирующие средства	0.2 ⁴⁾	0.8 ⁴⁾	0.8	0.8	0.8	0.8	0.8	1.0
Косметические и парфюмерные товары	0.3	0.8	0.8	1.0	1.1	1.2	1.2	1.4
Часы	0.2	0.1	0.1	0.1	0.1	0.1	0.1	0.1
Телевизоры	0.5	0.7	0.6	0.6	0.5	0.5	0.5	0.4
Холодильники и морозильники	0.8	0.6	0.5	0.4	0.4	0.4	0.4	0.2
Велосипеды и мотовелосипеды	0.1	0.1	0.1	0.1	0.1	0.1	0.1	0.1
Мебель бытовая	1.6	1.7	1.6	1.5	1.4	1.4	1.5	1.5
Ювелирные изделия из драгоценных металлов и камней	0.3	1.6	1.4	1.5	1.6	1.5	1.5	1.1
Фармацевтические, медицинские и ортопедические товары	7.6	4.4	4.2	4.2	4.7	4.8	4.5	5.2
Строительные материалы	2.2	2.5	1.9	2.1	2.1	2.3	2.4	2.0
Автомобили легковые	9.0	6.6	6.2	7.0	7.0	6.8	8.1	6.0

¹⁾ Продовольственные товары.

²⁾ Непродовольственные товары, включая табачные изделия.

³⁾ Швейные изделия.

⁴⁾ Синтетические моющие средства.

**КАЧЕСТВО ОТЕЧЕСТВЕННЫХ И ИМПОРТНЫХ ТОВАРОВ,
ПОСТУПИВШИХ НА ПОТРЕБИТЕЛЬСКИЙ РЫНОК¹⁾**

(в процентах от количества отобранных образцов (проб) товаров по каждой товарной группе)

	Установлены ненадлежащее качество и (или) опасность товаров							
	2005		2009		2010		2011	
	оте- чест- вен- ных	им- порт- ных	оте- чест- вен- ных	им- порт- ных	оте- чест- вен- ных	им- порт- ных	оте- чест- вен- ных	им- порт- ных
Продукты питания								
Мясо (кроме мяса птицы)	52	-	21	-	38	-	82	-
Мясо птицы	21	100	28	-	51	-	54	-
Изделия колбасные	33	100	43	100	66	100	16	-
Продукция рыбная пищевая товарная (без рыбных консервов)	68	-	12	10	20	53	14	0.0
Консервы мясные и мясо- растительные	22	-	62	-	100	-	100	-
Яйцо птицы	70	-	48	-	89	-	45	-
Цельномолочная продукция	2	-	11	100	6	-	12	-
Мука	-	-	14	100	0.0	-	-	-
Кондитерские изделия	23	100	18	75	88	100	56	-
Масло животное	90	-	50	-	13	-	10	-
Масла растительные	8	-	55	100	2	-	13	-
Хлеб и хлебобулочные изделия	10	-	8	-	11	100	15	-
Сыры	33	68	20	93	48	11	23	5
Алкогольные напитки и пиво								
Водка и ликероводочные изделия	1	100	2	3	2	0.0	5	100
Вина виноградные и плодовые	9	3	4	0.0	4	4	14	38
Коньяки, коньячные напитки и спирты коньячные	100	5	5	0.0	3	1	2	39
Пиво	-	100	5	100	13	100	7	10
Непродовольственные товары								
Изделия парфюмерно- косметические	58	47	35	71	77	24	64	82
Изделия швейные	17	97	45	34	43	78	44	97
Изделия трикотажные (бельевой и верхний трикотаж)	61	14	91	45	69	57	37	58
Изделия чулочно-носочные	-	67	52	37	6	-	50	100
Обувь кожаная	71	56	68	74	49	56	70	57
Телевизоры и видеомагнитофоны	-	-	-	-	-	-	8	-
Мебель бытовая	60	100	63	29	100	38	12	100
Устройства радиоприемные	100	83	-	-	100	100	0.0	67

	Продолжение							
	Установлены ненадлежащее качество и (или) опасность товаров							
	2012		2013		2014		2015	
оте- чест- вен- ных	им- порт- ных	оте- чест- вен- ных	им- порт- ных	оте- чест- вен- ных	им- порт- ных	оте- чест- вен- ных	им- порт- ных	
Продукты питания								
Мясо (кроме мяса птицы)	2	-	100	100	53	-	7	-
Мясо птицы	100	-	89	-	100	-	49	-
Изделия колбасные	19	-	20	-	17	-	15	-
Продукция рыбная пищевая товарная (без рыбных консервов)	62	-	56	100	96	100	54	100
Консервы мясные и мясо- растительные	100	-	35	-	-	-	100	-
Яйцо птицы	10	-	100	-	100	-	100	-
Цельномолочная продукция	5	-	6	-	10	-	16	-
Мука	-	-	100	-	100	-	97	-
Кондитерские изделия	29	100	37	100	31	100	79	-
Масло животное	0.0	-	33	-	19	-	20	-
Масла растительные	5	-	-	-	-	-	100	-
Хлеб и хлебобулочные изделия	97	-	48	-	85	100	100	-
Сыры	10	-	100	-	14	-	49	100
Алкогольные напитки и пиво								
Водка и ликероводочные изделия	1	100	5	100	3	100	1	100
Вина виноградные и плодовые	4	7	5	15	1	16	3	13
Коньяки, коньячные напитки и спирты коньячные	10	1	0.0	4	1	46	2	-
Пиво	2	60	1	100	0.0	-	1	-
Непродовольственные товары								
Изделия парфюмерно- косметические	15	62	15	41	52	8	1	23
Изделия швейные	73	79	25	71	61	21	18	35
Изделия трикотажные (бельвой и верхний трикотаж)	9	100	20	56	55	20	32	100
Изделия чулочно-носочные	23	5	-	-	-	13	-	-
Обувь кожаная	45	29	19	55	18	32	20	1
Телевизоры и видеомагнитофоны	-	-	-	-	-	-	-	-
Мебель бытовая	98	100	-	-	-	-	-	-
Устройства радиоприемные	-	-	-	-	-	-	-	-

¹⁾ По данным Управления Роспотребнадзора по Курской области.

ИНДЕКС ПРЕДПРИНИМАТЕЛЬСКОЙ УВЕРЕННОСТИ В РОЗНИЧНОЙ ТОРГОВЛЕ (IV квартал; в процентах)

	2005	2009	2010	2011	2012	2013	2014	2015
Индекс предпринимательской уверенности	+9	-3	+18	+9	+17	+13	+16	+1

ОЦЕНКА ЭКОНОМИЧЕСКОЙ СИТУАЦИИ В РОЗНИЧНОЙ ТОРГОВЛЕ (IV квартал; в процентах от числа обследованных организаций)

	2005	2009	2010	2011	2012	2013	2014	2015
Оценка экономической ситуации:								
благоприятная	9	13	27	20	30	22	24	14
удовлетворительная	75	77	63	67	60	76	66	80
неблагоприятная	16	10	10	13	10	2	10	6
Баланс оценок	-7	+3	+17	+7	+20	+20	+14	+8

ОЦЕНКА ФАКТОРОВ, ОГРАНИЧИВАЮЩИХ ДЕЛОВУЮ АКТИВНОСТЬ ОРГАНИЗАЦИЙ РОЗНИЧНОЙ ТОРГОВЛИ (IV квартал; в процентах от числа обследованных организаций)

	2005	2009	2010	2011	2012	2013	2014	2015
Высокий уровень налогов	44	33	40	57	47	54	44	46
Недостаточный платежеспособный спрос	59	57	53	57	47	48	48	54
Недостаток финансовых средств	50	27	30	30	23	28	26	28
Высокая арендная плата	47	17	20	23	30	20	16	12
Высокие транспортные расходы	31	13	17	17	17	20	20	20
Высокий процент коммерческого кредита	22	27	20	13	20	20	14	22
Недостаточный ассортимент	31	7	7	7	13	18	12	16
Недостаток торговых, складских помещений	19	10	7	20	10	22	10	8

ОПТОВАЯ ТОРГОВЛЯ

ОБОРОТ ОПТОВОЙ ТОРГОВЛИ

(миллионов рублей)

	2005	2009	2010	2011	2012	2013	2014	2015
Оборот оптовой торговли – всего	53416.0	75219.2	97224.5	113430.5	144515.5	161472.9	190757.4	215209.6
в % к предыдущему году (в сопоставимых ценах)	110.0	93.4	135.5	109.7	125.8	110.0	114.7	107.4
в том числе оборот оптовой торговли организаций								
оптовой торговли	37318.1	53666.2	70495.0	83905.9	106840.7	122302.7	152640.6	179165.1
в % к предыдущему году (в сопоставимых ценах)	108.5	99.2	137.7	111.9	125.8	112.7	121.2	111.7

ПРОДАЖА ОРГАНИЗАЦИЯМИ ОПТОВОЙ ТОРГОВЛИ
ОТДЕЛЬНЫХ ВИДОВ ПРОДУКЦИИ (ТОВАРОВ)¹⁾

	2005	2009	2010	2011	2012	2013	2014	2015
Мясо, включая мясо птицы и дичи ²⁾ , т	17189.0	... ³⁾	... ³⁾	... ³⁾	1112.2	6899.1	15238.0	8001.9
Изделия колбасные, т	3944.2	2332.7	5299.4	4642.1	3896.4	5647.7	12271.9	8655.8
Консервы из мяса животных и птицы ⁴⁾ , туб	3.6	155.6	192.3	109.5	81.0	107.1	97.5	116.6
Масло животное, т	7.7	... ³⁾	... ³⁾	3899.4	4989.3	4004.4	5165.1	5505.1
Сыры ⁵⁾ , т	9.5	122.2	... ³⁾	175.3	115.7	116.4	117.6	205.2
Масла растительные, т	16.9	200.1	369.2	176.3	3466.6	-	... ³⁾	... ³⁾
Автомобильные шины (кроме шин для мотоциклов и мотороллеров) ⁶⁾ , шт.	18354	254414	211767	152257	215365	268911	... ³⁾	-
Бензины автомобильные, тыс. т	172.3	153.9	... ³⁾	... ³⁾	115.7	96.5	83.9	80.1
Топливо дизельное, тыс. т	141.0	167.0	197.6	180.5	162.9	133.1	87.6	88.2
Удобрения минеральные, тыс. т	64.7	126.1	... ³⁾	344.8	284.1	184.0	301.7	303.3

¹⁾ Без субъектов малого предпринимательства и организаций с численностью работников до 15 человек, не являющихся субъектами малого предпринимательства.

²⁾ До 2009 г. – мясо и птица.

³⁾ Данные не публикуются в целях обеспечения конфиденциальности первичных статистических данных, полученных от организаций, в соответствии с Федеральным законом от 29.11.07 № 282-ФЗ «Об официальном статистическом учете и системе государственной статистики в Российской Федерации» (ст.4 п.5; ст.9 п.1).

⁴⁾ До 2009 г. – консервы мясные.

⁵⁾ До 2009 г. – сыры жирные (включая брынзу).

⁶⁾ До 2009 г. – шины автомобильные, автобусные, для сельскохозяйственных машин, мотоциклов и мотороллеров.

ТОВАРНЫЕ ЗАПАСЫ¹⁾

(на конец года; миллионов рублей)

	2005	2009	2010	2011	2012	2013	2014	2015
Потребительские товарные запасы – всего	1567.2	4645.5	5188.4	5701.8	8357.7	9059.0	9587.5	9870.7
в том числе в организациях								
оптовой торговли	452.3	1306.8	2000.5	2032.9	3863.0	3591.1	3800.6	4044.2

¹⁾ Без субъектов малого предпринимательства и организаций с численностью работников до 15 человек, не являющихся субъектами малого предпринимательства.

**ЗАПАСЫ В ОРГАНИЗАЦИЯХ ОПТОВОЙ ТОРГОВЛИ
ОТДЕЛЬНЫХ ВИДОВ ПРОДУКЦИИ (ТОВАРОВ)¹⁾**

	2005	2009	2010	2011	2012	2013	2014	2015
Мясо, включая мясо птицы и дичи ²⁾ , т	161	... ³⁾	... ³⁾	... ³⁾	4.2	2.8	26.3	13.0
Изделия колбасные, т	-	7.9	31.6	63.2	61.1	57.0	85.9	38.3
Консервы из мяса животных и птицы ⁴⁾ , туб	0.5	3.1	6.6	3.7	5.9	6.2	1.1	2.1
Масло животное, т	-	... ³⁾	... ³⁾	74.4	231.3	204.2	429.6	297.2
Сыры ⁵⁾ , т	0.7	5.2	... ³⁾	1.0	1.0	0.7	2.6	4.1
Масла растительные, т	1.8	2.0	56.4	2.6	-	-	... ³⁾	... ³⁾
Автомобильные шины (кроме шин для мотоциклов и мотороллеров) ⁶⁾ , шт.	2466	31963	15328	12603	21547	114869	... ³⁾	-
Бензины автомобильные, тыс. т	7.2	3.0	... ³⁾	... ³⁾	3.7	8.2	3.6	7.1
Топливо дизельное, тыс. т	2.8	3.5	8.9	10.9	8.0	6.1	4.9	9.4
Удобрения минеральные, тыс. т	7.7	9.5	... ³⁾	35.6	24.0	28.8	38.0	23.8

¹⁾ Без субъектов малого предпринимательства и организаций с численностью работников до 15 человек, не являющихся субъектами малого предпринимательства.

²⁾ До 2009 г. – мясо и птица.

³⁾ Данные не публикуются в целях обеспечения конфиденциальности первичных статистических данных, полученных от организаций, в соответствии с Федеральным законом от 29.11.07 № 282-ФЗ «Об официальном статистическом учете и системе государственной статистики в Российской Федерации» (ст.4 п.5; ст.9 п.1).

⁴⁾ До 2009 г. – консервы мясные.

⁵⁾ До 2009 г. – сыры жирные (включая брынзу).

⁶⁾ До 2009 г. – шины автомобильные, автобусные, для сельскохозяйственных машин, мотоциклов и мотороллеров.

**ТОРГОВЛЯ ПРОДУКЦИЕЙ (ТОВАРАМИ) С ДРУГИМИ
СУБЪЕКТАМИ РОССИЙСКОЙ ФЕДЕРАЦИИ**
**ВВОЗ ОРГАНИЗАЦИЯМИ-ПРОИЗВОДИТЕЛЯМИ И ОРГАНИЗАЦИЯМИ
ОПТОВОЙ ТОРГОВЛИ ОСНОВНЫХ ВИДОВ ПРОДУКЦИИ (ТОВАРОВ)¹⁾**

	2013	2014	2015
Автотранспортные средства, мотоциклы			
Автомобили грузовые (включая шасси) (кроме самосвалов), шт.	249	276	179
Автобусы, шт.	56	51	44
Автомобили легковые (новые), шт.	7139	6217	3517
Машины для городского коммунального хозяйства, шт.	12	18	3
Шины, покрышки для грузовых автомобилей, автобусов и троллейбусов, шт.	675	1478	6054
Шины, покрышки пневматические для легковых автомобилей новые, шт.	30046	20291	20047
Шины, покрышки пневматические для сельскохозяйственных машин, шины, покрышки новые прочие, шт.	1418	2395	1308
Мотоциклы, шт.	10	10	... ²⁾
Сельскохозяйственное сырье и живые животные			
Комбикорма, т	56340.8	136999.3	74530.4
Хромовые кожтовары, тыс. дм ²	2634.8	4441.1	1802.3
Пищевые продукты, напитки и табачные изделия			
Мясо и мясо птицы, кроме субпродуктов, т	21293.4	21913.1	24554.3
Изделия колбасные, т	9258.3	9028.6	10155.6
Полуфабрикаты мясные (мясосодержащие), т	7425.4	7053.6	5860.1
Консервы мясные (мясосодержащие), туб.	924.7	1265.0	355.2
Молоко жидкое обработанное, т	11050.1	11035.8	10084.9
Сливки, т	257.9	243.0	190.4
Продукты кисломолочные питьевые, т	5376.3	5702.3	4751.3
Сметана, т	1081.9	1212.8	838.1
Творог и варок, т	634.8	523.7	353.3
Творог зерненный и масса творожная, т	222.1	201.9	189.6
Молоко и сливки в твердых формах, т	5.9	305.9	378.4
Масло сливочное, т	558.5	542.8	304.9
Сыры и продукты сырные, т	1048.1	1310.9	1456.8
Продукты молочные сгущенные, туб	977.0	514.0	9499.2

	Продолжение		
	2013	2014	2015
Продукция маргариновая, т	2201.3	4215.9	2254.3
Масла растительные, т	4731.1	4900.1	4906.5
Напитки безалкогольные, тыс. дкл	1451.3	1499.8	2071.7
Воды минеральные, тыс. полулитров	31179.9	31611.9	23732.7
Водка и ликероводочные изделия, дкл	119633	49935	38298
Вина виноградные (включая ароматизированные), дкл	154172	143318	47524
Вина плодовые (включая сидры и вина медовые), дкл	9908	25916	37649
Коньяк, дкл	7095	4387	3068
Вина игристые и газированные, дкл	81467	38523	15105
Пиво, кроме отходов пивоварения, дкл	2261601	2523671	2561676
Папиросы и сигареты, тыс. шт	250.2	228.0	208.0
Сахар (кроме сахара-сырца технического, жидкого сахара и сахарной пудры), т	50981.7	31601.6	37183.1
Кондитерские изделия, т	7793.5	8940.8	8788.2
Рыба и продукты рыбные переработанные (без рыбных консервов и пресервов), т	3326.1	415.2	2615.7
Консервы рыбные всех видов, туб	-	234.0	186.3
Пресервы рыбные, туб	255.4	162.6	89.6
Мука из зерновых и зернобобовых культур, т	23267.0	27006.7	21245.6
Изделия макаронные, т	4453.7	3211.7	2766.4
Крупа, т	2299.1	3297.0	1439.8
Непродовольственные потребительские товары			
Ткани готовые – всего, тыс. м ²	1063.7	1705.7	2091.1
Белье нательное, тыс. шт.	201.2	327.8	138.2
Изделия трикотажные чулочно-носочные, тыс. пар	1146.2	1175.8	867.3
Обувь – всего (кроме спортивной и защитной), тыс. пар	133.7	202.1	130.3
Холодильники и морозильники бытовые, шт.	1422	466	205
Бытовые стиральные машины, шт.	163	389	109
Бытовые кухонные плиты, шт.	43	861	560
Обои и аналогичные материалы для оклеивания стен; бумага прозрачная для окон, тыс. усл. кусков	73.0	113.0	89.2
Средства моющие, т	3817.6	3456.9	2966.0
Средства парфюмерные и косметические, тыс. руб.	58434.1	71068.5	43788.0
Средства лекарственные, тыс. руб.	84279.1	67799.9	177615.9
Изделия медицинские, включая хирургическое оборудование, ортопедические приспособления и их составные части, тыс. руб.	39250.1	178831.5	89198.4
Мебель и части мебели (кроме офисной), тыс. руб.	315731.7	444390.2	382650.3
Часы всех видов, кроме часовых механизмов и частей, тыс. шт.	... ²⁾	2.0	0.3
Изделия ювелирные и их части, тыс. руб.	107910.2	118398.9	84652.3
Велосипеды двухколесные и прочие виды велосипедов без двигателя, шт.	3720	2528	2258
Несельскохозяйственные промежуточные продукты, отходы и лом			
Уголь, т	26195.0	20690.6	17708.2
Бензин автомобильный, т	88879.3	106323.0	121965.8
Топливо дизельное, т	174944.0	100406.9	84745.3
Мазут топочный, т	13689.8	6364.9	12367.4
Прокат готовый черных металлов, т	24051.9	31145.1	35158.9
Материалы лакокрасочные и аналогичные для нанесения покрытий, краски и мастики полиграфические, т	4744.5	5433.7	5126.6
Портландцемент, цемент глиноземистый, цемент шлаковый и аналогичные цементы гидравлические, т	187390.9	386573.7	340141.9
Конструкции и детали сборные железобетонные, тыс. м ³	26.7	27.2	28.6
Материалы кровельные и гидроизоляционные рулонные из асфальта или аналогичных материалов (нефтяного битума, каменноугольного пека и т. д.), м ²	7208361	7258465	6876575
Материалы строительные нерудные – всего, тыс. м ³	254.0	914.6	705.0
Плитки керамические глазурованные для внутренней облицовки стен, м ²	-	8214	31391
Удобрения минеральные и химические, т	285364.4	370238.8	411505.2
Каучуки синтетические в первичных формах, т	7543.7	7513.6	7293.8
Кислота серная в моногидрате, т	1863.4	4992.9	5089.3
Бумага – всего, т	15000.6	19009.7	22020.4
Картон – всего, т	43141.6	74926.9	88438.9

	Продолжение		
	2013	2014	2015
Машины, оборудование, эксплуатационные материалы и принадлежности			
Трубы стальные, т	5111.0	3354.2	2613.0
Станки деревообрабатывающие, шт.	3	7	51
Экскаваторы, шт.	5	... ²⁾	... ²⁾
Машины вычислительные электронные цифровые портативные массой не более 10 кг для автоматической обработки данных («лэптопы», «ноутбуки», «сабноутбуки»), шт.	96	143	122
Вагоны грузовые магистральные, шт.	-	188	-
Аккумуляторы свинцовые для запуска поршневых двигателей (стартерные), шт.	11586	9858	16643
Лифты, шт.	21	12	42
Кабели, провода и другие проводники, используемые для связи (в приведенном исчислении), км	1041.7	1276.6	1561.3
Тракторы сельскохозяйственные, шт.	33	35	43
Комбайны зерноуборочные, шт.	... ²⁾	150	98

¹⁾ Включая субъекты малого предпринимательства (без микропредприятий).

²⁾ Данные не публикуются в целях обеспечения конфиденциальности первичных статистических данных, полученных от организаций, в соответствии с Федеральным законом от 29.11.07 № 282-ФЗ «Об официальном статистическом учете и системе государственной статистики в Российской Федерации» (ст.4 п.5; ст.9 п.1).

ВЫВОЗ ОРГАНИЗАЦИЯМИ-ПРОИЗВОДИТЕЛЯМИ И ОРГАНИЗАЦИЯМИ ОПТОВОЙ ТОРГОВЛИ ОТДЕЛЬНЫХ ВИДОВ ПРОДУКЦИИ (ТОВАРОВ)¹⁾

	2013	2014	2015
Сельскохозяйственное сырье и живые животные			
Зерно, т	439749.8	426613.9	874632.4
Комбикорма, т	158859.1	230970.9	185046.6
Пищевые продукты, напитки и табачные изделия			
Мясо и мясо птицы, кроме субпродуктов, т	12725.3	11191.1	11988.1
Изделия колбасные, т	2277.0	3281.1	3915.6
Полуфабрикаты мясные (мясосодержащие), т	1249.1	1929.9	2171.6
Молоко жидкое обработанное, т	642.0	1686.0	8143.2
Масло сливочное, т	353.7	568.6	2222.5
Творог и варок, т	15.2	20.0	-
Творог зерненный и масса творожная, т	1.5	-	-
Сыры и продукты сырные, т	429.6	870.4	1789.3
Продукты молочные сгущенные, туб	78540.9	75680.3	63123.4
Напитки безалкогольные, тыс. дкл	22.7	4.6	8.9
Пиво, кроме отходов пивоварения, дкл	... ²⁾	... ²⁾	... ²⁾
Сахар (кроме сахара-сырца технического, жидкого сахара и сахарной пудры), т	360708.4	310935.8	242616.6
Кондитерские изделия, т	59924.0	62176.2	57094.0
Рыба и продукты рыбные переработанные (без рыбных консервов и пресервов), т	1302.7	1825.6	1166.8
Пресервы рыбные, туб	1018.7	293.0	128.0
Сок, пюре, кетчуп и соусы томатные, туб	... ²⁾	... ²⁾	26.0
Мука из зерновых и зернобобовых культур, т	143341.9	128030.3	153750.4
Изделия макаронные, т	23671.6	25810.5	31212.8
Крупа, т	16413.6	19462.3	19847.3
Непродовольственные потребительские товары			
Белье нательное, тыс. шт.	51.6	53.3	29.6
Ткани готовые, тыс. м ²	7.0	-	-
Изделия медицинские, включая хирургическое оборудование, ортопедические приспособления и их составные части, тыс. руб.	229944.5	203827.3	348291.5
Мебель и части мебели (кроме офисной), тыс. руб.	48407.6	... ²⁾	69799.6
Несельскохозяйственные промежуточные продукты, отходы и лом			
Пиломатериалы (кроме шпал железнодорожных и трамвайных деревянных непропитанных), м ³	668	534	1051
Конструкции и детали сборные железобетонные, тыс. м ³	20.5	20.4	17.1
Материалы строительные нерудные – всего, тыс. м ³	337.2	176.6	134.6

¹⁾ Включая субъекты малого предпринимательства (без микропредприятий).

²⁾ Данные не публикуются в целях обеспечения конфиденциальности первичных статистических данных, полученных от организаций, в соответствии с Федеральным законом от 29.11.07 № 282-ФЗ «Об официальном статистическом учете и системе государственной статистики в Российской Федерации» (ст.4 п.5; ст.9 п.1).

МЕТОДОЛОГИЧЕСКИЕ ПОЯСНЕНИЯ

Оборот розничной торговли – выручка от продажи товаров населению для личного потребления или использования в домашнем хозяйстве за наличный расчет или оплаченных по кредитным карточкам, расчетным чекам банков, по перечислениям со счетов вкладчиков, по поручению физического лица без открытия счета, посредством платежных карт (электронных денег).

Оборот розничной торговли (оборот общественного питания) включает данные как по организациям, для которых эта деятельность является основной, так и по организациям других видов деятельности, осуществляющим продажу населению товаров (кулинарной продукции и покупных товаров для потребления главным образом на месте) через собственные торговые заведения (заведения общественного питания), или с оплатой через свою кассу. Оборот розничной торговли также включает стоимость товаров, проданных населению индивидуальными предпринимателями и физическими лицами на розничных рынках и ярмарках. Оборот розничной торговли формируется по данным сплошного федерального статистического наблюдения за организациями, не относящимися к субъектам малого предпринимательства, которые проводятся с месячной периодичностью, ежеквартальных выборочных обследований малых предприятий розничной торговли (за исключением микропредприятий), розничных рынков, а также ежегодных выборочных обследований индивидуальных предпринимателей и микропредприятий с распространением полученных данных на генеральную совокупность объектов наблюдения.

В соответствии с требованиями системы национальных счетов оборот розничной, оптовой торговли и общественного питания организаций досчитывается на объемы деятельности, не наблюдаемой прямыми статистическими методами.

Индекс физического объема оборота розничной торговли – относительный показатель, характеризующий изменение объема продажи товарной массы (количественного фактора оборота) в текущем периоде по сравнению с базисным. Индивидуальные индексы отражают изменение объема продажи одного товара, общий (сводный) индекс физического объема оборота характеризует совокупные изменения товарной массы при исключении влияния динамики цен.

Оборот общественного питания – выручка от продажи собственной кулинарной продукции и покупных товаров без кулинарной обработки населению для потребления, главным образом на месте, а также организациям и индивидуальным предпринимателям для организации питания различных контингентов населения.

В оборот общественного питания включается стоимость кулинарной продукции и покупных товаров проданных (отпущенных): работникам организаций с последующим удержанием из заработной платы; на дом по заказам населения; на рабочие места по заказам организаций и индивидуальных предпринимателей; транспортным организациям в пути следования сухопутного, воздушного, водного транспорта; для обслуживания приемов, банкетов и т.п.; организациями общественного питания организациям социальной сферы (школам, больницам, санаториям, домам престарелых и т.п.) в объеме фактической стоимости питания; по абонеентам, талонам и т.п. в объеме фактической стоимости питания; в учебных учреждениях, в том числе отдельным категориям учащихся на льготной основе за счет средств бюджета в объеме фактической стоимости питания.

Информация о результатах конъюнктурных обследований организаций розничной торговли обобщается в виде простых и композитных индикаторов деловой активности организаций. В качестве простых индикаторов используются **балансы оценок** показателей (в процентных пунктах), определяемые как разность долей респондентов, отметивших “увеличение” и “уменьшение” показателя по сравнению с предыдущим периодом. Композитным индикатором деловой активности является **индекс предпринимательской уверенности**, характеризующий обобщенное состояние предпринимательского климата в розничной торговле. Он рассчитывается как среднее арифметическое значение балансов оценок (в процентах) фактического экономического состояния организации, уровня складских запасов (берется с обратным знаком) и ожидаемого экономического состояния.

Оборот оптовой торговли – выручка от реализации товаров, приобретенных ранее на стороне в целях перепродажи юридическим лицам и индивидуальным предпринимателям для профессионального использования (переработки или дальнейшей продажи).

Оборот оптовой торговли формируется по данным сплошного федерального статистического наблюдения за организациями, не относящимися к субъектам малого предпринимательства, выборочного обследования малых предприятий оптовой торговли (за исключением микропредприятий), которые проводятся с месячной периодичностью, ежеквартальных выборочных обследований малых предприятий всех видов деятельности (за исключением микропредприятий), а также ежегодных выборочных обследований индивидуальных предпринимателей (начиная с 2007 г.) и микропредприятий с распространением полученных данных на генеральную совокупность объектов наблюдения.

Услуги

Раздел 19

<i>Услуги</i>	239
<i>Методологические пояснения</i>	244

Объем платных услуг, оказанных населению в 2015 г. составил 48.4 млрд. руб. и в реальном выражении практически остался на уровне предыдущего года.

По большинству видов платных услуг в 2015 г. темпы роста в сопоставимых ценах к предыдущему году были ниже, чем в 2014 г. и варьировались от 94.2% (транспортные услуги) до 125.9% (услуги физической культуры и спорта). Наряду с услугами физической культуры и спорта наиболее высокими темпами росли объемы медицинских услуг – 113.7% и услуг культуры – 111.7%.

Ниже среднеобластного уровня в 2015 г. отмечены темпы роста в сопоставимых ценах на транспортные услуги – 94.2%, услуги связи – 96.9%, санаторно-оздоровительные услуги – 95.4%, туристские услуги – 95.5%, услуги правового характера – 98.1%.

Структура платных услуг в области достаточно стабильна. Несмотря на широкую номенклатуру рынка платных услуг, наибольший удельный вес в общем объеме услуг из года в год занимают только четыре группы услуг из 16: коммунальные, транспортные, услуги связи и бытовые услуги, общий удельный вес которых составил 76.5% против 78.7% в 2014 г. Доля остальных видов услуг варьируется в пределах от 7.6% (услуги образования) до 0.2% (социальные услуги, предоставляемые гражданам пожилого возраста и инвалидам).

В 2015 г. населению области оказано бытовых услуг на сумму 8.4 млрд. руб., прирост за год составил 0.3% в реальном выражении против 3.2% в 2014 г. В структуре платных услуг бытовые услуги составляют 17.5% (против 17.3% в 2014 г.), из них 46.5% приходится на услуги по ремонту и строительству жилья и других построек, их доля осталась на уровне 2014 г. Снижается удельный вес услуг по техническому обслуживанию и ремонту транспортных средств, машин и оборудования – второго по значимости вида бытовых услуг – с 16.1% в 2014 г. до 15.3% в 2015 г. Остальные виды бытовых услуг представлены в структуре незначительными суммами.

В расчете на душу населения объем платных услуг в 2015 г. составил 43.2 тыс. руб. и увеличился против 2014 г. на 3.3 тыс. руб., объем бытовых услуг, соответственно 7.6 тыс. руб. и на 0.6 тыс. руб.

ОБЪЕМ ПЛАТНЫХ УСЛУГ НАСЕЛЕНИЮ

Годы	Млн. руб. (в фактически действовавших ценах)	В процентах к предыдущему году (в сопоставимых ценах)
2005	10819	119.5
2009	26153	95.6
2010	28789	102.6
2011	31263	101.6
2012	34416	103.5
2013	40004	105.3
2014	44707	103.4
2015	48382	99.9

ОБЪЕМ И СТРУКТУРА ПЛАТНЫХ
УСЛУГ НАСЕЛЕНИЮ ПО ВИДАМ

	2005	2009	2010	2011	2012	2013	2014	2015
Миллионов рублей								
Все оказанные услуги	10819	26153	28789	31263	34416	40004	44707	48382
в том числе:								
бытовые	1462	4962	5089	5389	5895	6920	7723	8447
транспортные	2235	5513	5717	6105	6685	7295	8150	8610
связи	1971	4839	5509	5771	6430	7260	7658	7579
жилищные	467	1122	1298	1650	1673	1721	2019	2861
коммунальные	2547	5450	6696	7560	8423	10084	11635	12355
культуры	60	110	145	165	214	267	295	380
туристские	79	294	358	488	590	674	741	765
гостиниц и аналогичных								
средств размещения	121	202	231	254	274	296	322	354
физической культуры и спорта	34	114	122	133	136	158	188	241
медицинские	343	731	813	902	1051	1175	1420	1713
санаторно-оздоровительные	98	184	168	161	161	183	205	218
ветеринарные	38	89	81	81	84	99	119	143
правового характера	232	262	315	309	380	536	538	527
системы образования	1011	1934	1906	1929	2037	2826	3196	3653
социальные услуги, предоставляемые гражданам пожилого возраста и инвалидам	19	27	31	59	103
прочие платные услуги	122	348	341	348	358	480	441	432

Продолжение

	2005	2009	2010	2011	2012	2013	2014	2015
В процентах к итогу								
Все оказанные услуги	100	100	100	100	100	100	100	100
в том числе:								
бытовые	13.5	19.0	17.7	17.2	17.1	17.3	17.3	17.5
транспортные	20.7	21.2	19.9	19.5	19.4	18.2	18.2	17.8
связи	18.2	18.5	19.1	18.5	18.7	18.1	17.1	15.7
жилищные коммунальные	4.3	4.3	4.5	5.3	4.9	4.3	4.5	5.9
культуры	23.6	20.8	23.3	24.1	24.5	25.3	26.0	25.5
туристские гостиниц и аналогичных средств размещения	0.6	0.4	0.5	0.5	0.6	0.7	0.7	0.8
физической культуры и спорта	0.7	1.1	1.2	1.6	1.7	1.7	1.7	1.6
медицинские санаторно-оздоровительные	1.1	0.8	0.8	0.8	0.8	0.7	0.7	0.7
ветеринарные	0.3	0.4	0.4	0.4	0.4	0.4	0.4	0.5
правового характера	3.2	2.8	2.8	2.9	3.1	2.9	3.2	3.5
системы образования	0.9	0.7	0.6	0.5	0.5	0.5	0.5	0.4
социальные услуги, предоставляемые гражданам пожилого возраста и инвалидам	0.4	0.3	0.3	0.3	0.2	0.2	0.3	0.3
прочие платные услуги	2.1	1.0	1.1	1.0	1.1	1.3	1.2	1.1
	9.3	7.4	6.6	6.2	5.9	7.1	7.1	7.6
	0.1	0.1	0.1	0.1	0.2
	1.1	1.3	1.2	1.1	1.0	1.2	1.0	0.9

**СТРУКТУРА ПЛАТНЫХ УСЛУГ НАСЕЛЕНИЮ
в 2015 г.**

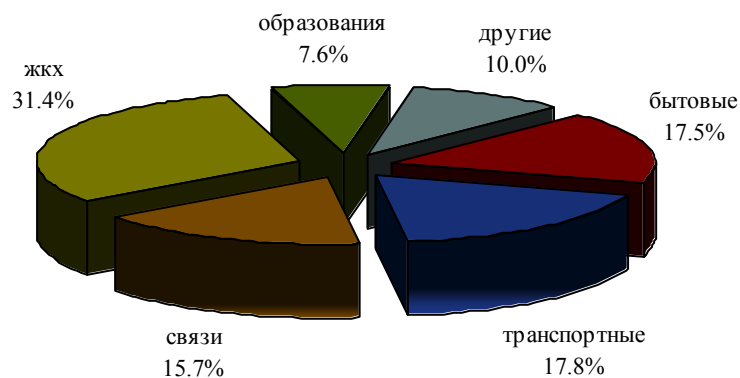

ОБЪЕМ БЫТОВЫХ УСЛУГ НАСЕЛЕНИЮ

Годы	Млн. руб. (в фактически действовавших ценах)	В процентах к предыдущему году (в сопоставимых ценах)
2005	1462	121.8
2009	4962	75.0
2010	5089	99.4
2011	5389	100.4
2012	5895	104.2
2013	6920	105.2
2014	7723	103.2
2015	8447	100.3

ОБЪЕМ И СТРУКТУРА БЫТОВЫХ УСЛУГ НАСЕЛЕНИЮ ПО ВИДАМ

	2005		2009		2010		2011	
	Млн. руб.	В процентах к итогу	Млн. руб.	В процентах к итогу	Млн. руб.	В процентах к итогу	Млн. руб.	В процентах к итогу
Объем бытовых услуг	1462	100	4962	100	5089	100	5389	100
в том числе:								
ремонт, окраска и пошив обуви	56	3.8	156	3.1	170	3.3	184	3.4
ремонт и пошив швейных, меховых и кожаных изделий, головных уборов и изделий текстильной галантереи, ремонт, пошив и вязание трикотажных изделий	102	7.0	151	3.0	116	2.3	134	2.5
ремонт и техническое обслуживание бытовой радиоэлектронной аппаратуры, бытовых машин и приборов, ремонт и изготовление металлоизделий	122	8.3	174	3.5	263	5.2	300	5.6
техническое обслуживание и ремонт транспортных средств, машин и оборудования	182	12.5	498	10.0	713	14.0	756	14.0
изготовление и ремонт мебели	61	4.2	101	2.0	99	1.9	106	2.0
химическая чистка и крашение	3	0.2	6	0.1	20	0.4	23	0.4
услуги прачечных	1	0.1	1	0.0	1	0.0	2	0.0
ремонт и строительство жилья и других построек	515	35.1	2909	58.7	2675	52.6	2784	51.7
услуги фотоателье, фото- и кинолабораторий	62	4.3	137	2.8	143	2.8	151	2.8
услуги бань, душевых и саун	8	0.6	49	1.0	59	1.2	65	1.2
парикмахерские и косметические услуги	86	5.9	273	5.5	306	6.0	350	6.5
услуги по прокату	3	0.2	13	0.3	21	0.4	19	0.4
ритуальные услуги	150	10.2	431	8.7	394	7.7	421	7.8
прочие бытовые услуги	111	7.6	64	1.3	111	2.2	92	1.7

Продолжение

	2012		2013		2014		2015	
	Млн. руб.	В процентах к итогу	Млн. руб.	В процентах к итогу	Млн. руб.	В процентах к итогу	Млн. руб.	В процентах к итогу
Объем бытовых услуг	5895	100	6920	100	7723	100	8447	100
в том числе:								
ремонт, окраска и пошив обуви	207	3.5	234	3.4	270	3.5	311	3.7
ремонт и пошив швейных, меховых и кожаных изделий, головных уборов и изделий текстильной галантереи, ремонт, пошив и вязание трикотажных изделий	154	2.6	171	2.5	193	2.5	224	2.6
ремонт и техническое обслуживание бытовой радиоэлектронной аппаратуры, бытовых машин и приборов, ремонт и изготовление металлоизделий	347	5.9	456	6.6	495	6.4	526	6.2
техническое обслуживание и ремонт транспортных средств, машин и оборудования	936	15.9	1135	16.4	1241	16.1	1295	15.3
изготовление и ремонт мебели	117	2.0	139	2.0	151	2.0	171	2.0
химическая чистка и крашение	25	0.4	29	0.4	29	0.4	33	0.4
услуги прачечных	1	0.0	1	0.0	1	0.0	1	0.0
ремонт и строительство жилья и других построек	2870	48.6	3211	46.4	3593	46.5	3922	46.5
услуги фотоателье, фото- и кинолабораторий	169	2.9	222	3.2	251	3.2	269	3.2
услуги бань, душевых и саун	70	1.2	78	1.1	88	1.1	100	1.2
парикмахерские и косметические услуги	398	6.8	524	7.6	633	8.2	729	8.6
услуги по прокату	24	0.4	27	0.4	34	0.4	40	0.5
ритуальные услуги	475	8.1	584	8.4	646	8.4	719	8.5
прочие бытовые услуги	102	1.7	109	1.6	100	1.3	106	1.3

ОБЪЕМ ПЛАТНЫХ УСЛУГ НА ДУШУ НАСЕЛЕНИЯ ПО ВИДАМ
(рублей)

	2005	2009	2010	2011	2012	2013	2014	2015
Все оказанные услуги	9116.7	22958.4	25469.6	27823.8	30717.4	35747.2	39983.1	43248.1
в том числе:								
бытовые	1231.6	4356.1	4502.6	4796.0	5261.3	6183.2	6907.1	7550.8
транспортные	1883.5	4839.2	5057.5	5433.7	5966.9	6518.3	7288.8	7696.8
связи	1660.7	4247.7	4873.9	5136.4	5738.6	6487.7	6848.5	6775.0
жилищные	393.4	984.8	1148.5	1468.4	1493.2	1538.1	1805.5	2557.5
коммунальные	2146.5	4784.1	5923.6	6727.9	7517.9	9010.5	10405.4	11044.3
культуры	50.4	96.3	128.3	147.0	190.8	238.2	263.4	339.7
туристские	66.4	257.7	317.0	434.1	526.7	601.9	663.0	683.5
гостиниц и аналогичных								
средств размещения	101.7	177.5	204.0	225.7	244.5	264.7	287.8	316.4
физической культуры и спорта	28.7	99.9	107.9	118.0	121.3	141.3	168.3	215.8
медицинские	289.5	641.8	719.1	802.9	938.0	1050.0	1269.6	1531.0
санаторно-оздоровительные	82.2	161.9	148.7	143.4	143.7	163.5	183.3	194.6
ветеринарные	32.5	78.1	72.0	71.9	74.8	88.5	106.0	127.9
правового характера	195.2	229.8	278.8	275.3	339.0	479.0	480.7	471.3
системы образования	851.5	1697.8	1686.1	1716.5	1817.9	2525.5	2858.7	3265.4
социальные услуги, предостав-								
ляемые гражданам пожилого								
возраста и инвалидам	16.8	23.7	27.8	52.5	92.1
прочие платные услуги	102.9	305.9	301.5	309.7	319.1	428.9	394.5	385.9

ОБЪЕМ БЫТОВЫХ УСЛУГ НА ДУШУ НАСЕЛЕНИЯ ПО ВИДАМ
(рублей)

	2005	2009	2010	2011	2012	2013	2014	2015
Все оказанные бытовые услуги	1231.6	4356.1	4502.6	4796.0	5261.3	6183.2	6907.1	7550.8
в том числе:								
ремонт, окраска и пошив обуви	47.2	136.7	150.0	163.5	184.5	209.0	241.4	278.3
ремонт и пошив швейных, меховых и кожаных изделий, головных уборов и изделий текстильной галантереи, ремонт, пошив и вязание трикотажных изделий	85.7	132.5	102.7	119.5	137.0	153.0	172.4	199.8
ремонт и техническое обслуживание бытовой радиоэлектронной аппаратуры, бытовых машин и приборов, ремонт и изготовление металлоизделий	102.4	152.8	233.1	267.1	309.6	407.3	442.8	470.4
техническое обслуживание и ремонт транспортных средств, машин и оборудования	153.4	437.2	630.7	673.2	835.8	1014.3	1109.4	1157.6
изготовление и ремонт мебели	51.8	88.3	87.4	94.8	104.8	124.4	135.2	153.2
химическая чистка и крашение	2.4	5.2	17.5	20.7	22.6	25.6	25.9	29.9
услуги прачечных	1.2	0.8	0.6	1.5	0.8	0.9	0.7	0.7
ремонт и строительство жилья и других построек	433.6	2553.9	2366.2	2477.8	2561.9	2869.1	3213.1	3506.2
услуги фотоателье, фото- и кинолабораторий	52.6	119.9	126.5	134.7	150.4	198.2	224.3	240.2
услуги бань, душевых и саун	6.8	43.4	52.0	57.4	62.2	69.5	78.3	89.2
парикмахерские и косметические услуги	72.1	239.5	270.3	311.8	355.5	467.9	566.1	651.9
услуги по прокату	2.6	11.4	18.2	16.7	21.5	24.2	30.1	35.5
ритуальные услуги	126.1	378.6	348.7	375.0	423.8	522.1	577.8	642.8
прочие бытовые услуги	93.6	55.8	98.6	82.1	90.8	97.7	89.5	95.0

ИНДЕКСЫ ФИЗИЧЕСКОГО ОБЪЕМА ПЛАТНЫХ УСЛУГ НАСЕЛЕНИЮ
(в сопоставимых ценах; в процентах к предыдущему году)

	2005	2009	2010	2011	2012	2013	2014	2015
Все оказанные услуги	119.5	95.6	102.6	101.6	103.5	105.3	103.4	99.9
в том числе:								
бытовые	121.8	75.0	99.4	100.4	104.2	105.2	103.2	100.3
транспортные	158.3	91.9	100.2	100.5	101.3	104.6	102.7	94.2
связи	122.8	103.2	110.5	100.7	107.2	109.2	102.4	96.9
жилищные	86.8	96.7	109.2	125.4	100.5	100.6	99.1	100.1
коммунальные	109.2	106.0	105.2	101.0	102.0	103.3	101.4	100.7
культуры	76.8	135.0	119.8	106.3	113.3	116.7	104.6	111.7
туристские	147.6	77.7	113.9	124.9	114.0	105.0	105.7	95.5
гостиниц и аналогичных								
средств размещения	80.2	86.5	102.9	102.5	104.5	106.6	104.9	100.1
физической культуры и спорта	2.1р.	89.8	101.0	101.0	101.0	124.3	117.3	125.9
медицинские	120.8	106.4	101.9	103.7	114.3	104.7	114.1	113.7
санаторно-оздоровительные	61.7	90.0	78.5	94.5	96.2	110.7	109.3	95.4
ветеринарные	116.2	83.6	90.4	99.2	104.9	111.4	114.6	107.7
правового характера	100.3	75.5	97.5	89.6	92.1	91.9	100.1	98.1
системы образования	104.6	92.3	88.8	96.1	98.1	105.2	107.2	108.1

ИНДЕКСЫ ФИЗИЧЕСКОГО ОБЪЕМА БЫТОВЫХ УСЛУГ НАСЕЛЕНИЮ
(в сопоставимых ценах; в процентах к предыдущему году)

	2005	2009	2010	2011	2012	2013	2014	2015
Все оказанные бытовые услуги	121.8	75.0	99.4	100.4	104.2	105.2	103.2	100.3
в том числе:								
ремонт, окраска и пошив обуви	154.2	111.5	100.8	103.0	102.5	106.4	105.1	99.6
ремонт и пошив швейных, меховых и кожаных изделий, головных уборов и изделий текстильной галантереи, ремонт, пошив и вязание трикотажных изделий	174.4	66.4	71.2	110.0	104.2	100.2	102.5	100.1
ремонт и техническое обслуживание бытовой радиоэлектронной аппаратуры, бытовых машин и приборов, ремонт и изготовление металлоизделий	149.8	84.8	144.1	103.0	106.9	100.0	107.8	104.4
техническое обслуживание и ремонт транспортных средств, машин и оборудования	124.4	115.9	130.9	101.6	115.5	105.5	100.7	95.6
химическая чистка и крашение услуги прачечных	117.8	47.6	3.3 р.	88.7	103.5	89.9	95.7	104.1
ремонт и строительство жилья и других построек	100.0	26.8	77.5	179.3	52.1	91.8	73.6	87.5
услуги фотоателье, фото- и кинолабораторий	102.3	68.6	90.4	99.4	99.6	106.0	102.3	99.7
услуги бань, душевых и саун	142.0	103.0	103.0	103.4	103.0	108.9	109.3	98.4
парикмахерские и косметиче- ские услуги	93.0	151.8	100.5	100.5	108.1	100.6	111.4	105.2
ритуальные услуги	123.4	82.1	100.6	104.9	110.5	107.7	109.5	104.8
	138.0	87.4	91.0	101.0	103.0	106.0	104.0	104.1

МЕТОДОЛОГИЧЕСКИЕ ПОЯСНЕНИЯ

Под **услугами** понимаются полезные результаты производственной деятельности, удовлетворяющие определенные потребности потребителей, но не воплощающиеся в материально – вещественной форме, на которую могли бы распространиться права собственности.

Оказание платных услуг – это производимая по заказу потребителей деятельность на возмездной основе, приводящая к изменению местоположения или состояния принадлежащих потребителю предметов либо к изменению состояния самого потребителя. Ряду услуг могут быть свойственны некоторые из характеристик товаров.

Объем платных услуг населению представляет собой денежный эквивалент объема услуг, оказанных резидентами российской экономики (юридическими лицами, гражданами, занимающимися предпринимательской деятельностью без образования юридического лица, зарегистрированными на территории Российской Федерации) гражданам Российской Федерации, а также гражданам других государств (нерезидентам), потребляющим те или иные услуги на территории Российской Федерации. Этот показатель формируется на основании данных форм федерального статистического наблюдения и оценки скрытой ненаблюдаемой деятельности на рынке услуг (до 2012 года включительно – по методике, утвержденной постановлением Госкомстата России от 28 февраля 2000 г. №15, с 2013 года – по методологии, утвержденной приказом Росстата от 26 июня 2013 г. №234). Данные о платных услугах населению в распределении по видам приведены в соответствии с Общероссийским классификатором услуг населению с учетом внесенных в него в установленном порядке изменений.

Платные услуги населению включают в себя: бытовые, транспортные, услуги связи, жилищные, коммунальные, услуги гостиниц и аналогичных средств размещения, услуги системы образования, культуры, туристские, услуги физической культуры и спорта, медицинские, санаторно-оздоровительные, ветеринарные, услуги правового характера, социальные услуги, предоставляемые гражданам пожилого возраста и инвалидам, и другие.

Объем бытовых услуг населению представляет собой денежный эквивалент оказанных населению различных видов услуг бытового характера с учетом стоимости материалов, узлов, деталей, запасных частей, используемых при оказании этих услуг (за исключением стоимости материалов заказчика).

Услуги производственного характера реализуются либо в создании новой вещи, новой потребительской стоимости, либо в ремонте, реставрации вещи, бывшей в употреблении, в восстановлении или даже увеличении ее потребительской стоимости, и в соответствии с действующей классификацией распределены по различным видам производственной деятельности (ремонт и пошив одежды, пошив и вязание трикотажных изделий, ремонт и техническое обслуживание бытовой радиоэлектронной аппаратуры, бытовых машин и приборов, ремонт и изготовление металлоизделий, изготовление и ремонт мебели, химическая чистка и крашение, услуги прачечных, ремонт и строительство жилья и других построек, техническое обслуживание и ремонт транспортных средств, услуги фотоателье и фото- и кинолабораторий и др.).

Услуги непромышленного характера обеспечивают релаксацию, реабилитацию, рекреацию существенных сил человека и отдельных его психобиофункциональных систем либо создают для этого оптимальные условия (услуги бань, душевых, парикмахерских, организаций по уборке квартир и других помещений, натирке полов, протирке стекол, выдаче справок, выполнению поручений, переводов, переписке текстов, ломбардов, похоронных бюро, кладбищ, крематориев).

Индекс физического объема платных услуг населению – относительный показатель, характеризующий изменение объема платных услуг населению в текущем периоде по сравнению с базисным. Этот индекс показывает, на сколько увеличился объем платных услуг населению в результате изменения только его физического объема при исключении влияния динамики цен.

Наука и информационные и коммуникационные технологии

Раздел 20

*Общая характеристика
организаций, выполнявших
исследования и разработки* 247

*Основные показатели
деятельности аспирантуры
и докторантуры* 248

*Информационные и
коммуникационные
технологии (ИКТ)* 249

*Методологические
пояснения* 254

Научная деятельность в области не отличалась активностью развития, ее параметры по сравнению с 2014 г. несколько ухудшились.

По состоянию на конец 2015 г. научная деятельность представлена 18 организациями (на 3 больше, чем в 2014 г.), выполняющими научные исследования и разработки. В их составе 7 научно-исследовательских организаций, 7 образовательных организаций высшего образования (включая негосударственные), ведущих самостоятельные научные разработки и 2 промышленные организации, имеющие научно-исследовательские и проектно-конструкторские подразделения, а также 2 «прочие» организации, ведущие научную деятельность.

Численность персонала, работающего в системе научной деятельности в 2015 г. составила 2891 человек и сократилась против уровня предыдущего года на 93 человека. Из них 39.3% – непосредственно ученые-исследователи по различным тематикам научных разработок, остальная часть – технический, вспомогательный и прочий персонал.

Подготовка научных кадров в области теряет свои позиции. Продолжается снижение охвата обучением в системе послевузовского образования – аспирантуре и докторантуре.

На конец 2015 г. численность аспирантов составила 872 человека, за год их количество сократилось на 65 человек. Сократился и прием в аспирантуру и, особенно, выпуск аспирантов. Образовательными организациями высшего образования и научно-исследовательскими институтами области в 2015 г. принято в аспирантуру 272 человека – на 3 меньше, чем в предыдущем году, выпущено 209 аспирантов против 276 в 2014 г. Численность докторантов снизилась почти в половину, их количество в 2015 г. составило 11 человек.

Широкое развитие в области получили информационно-коммуникационные технологии.

По данным обследования организаций о развитии информационно-коммуникационных технологий в Курской области (кроме субъектов малого предпринимательства) 94.6% (94.1% в предыдущем году) всех респондентов используют персональные компьютеры, локальные вычислительные сети – 59.1% (58.7%), сетью Интернет пользуются 85.6% (84.4%) всех обследуемых организаций.

По данным обследования организаций, оснащенность их персональными компьютерами в 2015 г. несколько снизилась: новое поступление персональных компьютеров не покрыло их списания, в результате в обследуемых организациях количество персональных компьютеров снизилось на 2144 шт. и составило около 77.7 тыс. шт., из них только 45.5 тыс. шт. имеют доступ к сети Интернет.

**ОБЩАЯ ХАРАКТЕРИСТИКА ОРГАНИЗАЦИЙ,
ВЫПОЛНЯВШИХ ИССЛЕДОВАНИЯ И РАЗРАБОТКИ**

**ЧИСЛО ОРГАНИЗАЦИЙ,
ВЫПОЛНЯВШИХ ИССЛЕДОВАНИЯ И РАЗРАБОТКИ**

	2005	2009	2010	2011	2012	2013	2014	2015
Число организаций – всего								
в том числе:	23	16	15	18	16	16	15	18
научно-исследовательские организации	9	8	8	9	8	8	7	7
проектные и проектно-изыскательские организации	3	-	-	-	-	-	-	-
образовательные организации высшего образования	4	5	4	5	5	5	5	7
промышленные организации, имевшие научно-исследовательские, проектно-конструкторские подразделения	6	2	2	3	2	2	1	2
прочие	1	1	1	1	1	1	2	2

**ЧИСЛЕННОСТЬ ПЕРСОНАЛА, ЗАНЯТОГО
ИССЛЕДОВАНИЯМИ И РАЗРАБОТКАМИ
(человек)**

Годы	Численность персонала – всего	в том числе			
		исследователи	техники	вспомогательный персонал	прочий персонал
2005	1571	803	150	460	158
2009	2955	1070	311	1152	422
2010	2944	1094	248	1189	413
2011	3128	1235	238	1243	412
2012	3018	1131	244	1233	410
2013	3016	1142	228	1222	424
2014	2984	1161	280	908	635
2015	2891	1135	183	956	617

**ОСНОВНЫЕ ПОКАЗАТЕЛИ ДЕЯТЕЛЬНОСТИ
АСПИРАНТУРЫ И ДОКТОРАНТУРЫ**

ПОДГОТОВКА НАУЧНЫХ КАДРОВ

(человек)

	2005	2009	2010	2011	2012	2013	2014	2015
Численность аспирантов								
Численность аспирантов – всего	960	1195	1242	1253	1127	1056	937	872
в том числе в:								
научно-исследовательских организациях	23	7	8	4	6	3	2	2
образовательных организациях высшего образования	937	1188	1234	1249	1121	1053	935	870
Прием в аспирантуру – всего	316	433	460	436	351	331	275	272
в том числе:								
научно-исследовательскими организациями	8	-	4	-	2	-	-	1
образовательными организациями высшего образования	308	433	456	436	349	331	275	271
Выпуск из аспирантуры – всего	225	318	291	291	328	287	276	209
в том числе:								
научно-исследовательскими организациями	6	5	4	2	-	2	1	1
образовательными организациями высшего образования	219	313	287	289	328	285	275	208
Численность докторантов								
Численность докторантов	18	17	22	24	22	23	20	11
Прием в докторантуру	4	11	7	9	8	7	5	-
Выпуск из докторантуры	9	7	2	7	9	6	8	9

ИНФОРМАЦИОННЫЕ И КОММУНИКАЦИОННЫЕ ТЕХНОЛОГИИ (ИКТ)¹⁾

**ИСПОЛЬЗОВАНИЕ ИНФОРМАЦИОННЫХ И КОММУНИКАЦИОННЫХ ТЕХНОЛОГИЙ
В ОРГАНИЗАЦИЯХ ПО ВИДАМ ЭКОНОМИЧЕСКОЙ ДЕЯТЕЛЬНОСТИ**

(в процентах от общего числа обследованных организаций
соответствующего вида деятельности)

	Организации, использовавшие											
	персональные компьютеры						локальные вычислительные сети					
	2010	2011	2012	2013	2014	2015	2010	2011	2012	2013	2014	2015
Всего	89.4	89.5	89.8	90.3	94.1	94.6	50.5	55.2	57.7	59.9	58.7	59.1
в том числе:												
Добыча полезных ископаемых	100.0	100.0	100.0	100.0	100.0	100.0	100.0	100.0	100.0	100.0	100.0	100.0
Обрабатывающие производства	96.9	99.4	99.3	98.1	98.7	100.0	81.9	83.3	87.6	88.5	81.9	81.2
Производство и распределение электроэнергии, газа и воды	73.7	79.4	72.5	67.4	80.0	86.4	45.6	49.2	42.5	41.1	43.8	45.5
Строительство	97.9	97.7	94.9	100.0	100.0	100.0	85.1	90.7	92.3	92.1	81.0	90.3
Оптовая и розничная торговля; ремонт автотранспортных средств, мотоциклов, бытовых изделий и предметов личного пользования	93.5	97.3	97.0	96.1	98.3	97.1	78.3	83.9	85.1	87.4	75.4	80.1
Гостиницы и рестораны	66.7	66.7	77.3	88.9	88.9	90.0	50.0	45.8	50.0	55.6	50.0	55.0
Транспорт и связь	100.0	95.3	95.5	97.5	97.3	96.7	82.6	72.9	77.3	81.7	70.8	74.2
Финансовая деятельность	100.0	100.0	100.0	100.0	96.5	100.0	91.2	90.6	90.0	94.4	86.0	83.6
Операции с недвижимым имуществом, аренда и предоставление услуг	93.2	92.1	95.4	96.5	96.7	94.2	65.3	64.6	74.1	79.8	72.5	61.6
Государственное управление и обеспечение военной безопасности; социальное страхование	98.4	98.1	98.5	99.0	99.0	98.8	42.0	55.2	59.6	64.3	58.5	60.3
Высшее образование	100.0	100.0	100.0	100.0	100.0	100.0	73.3	81.5	82.1	75.9	74.1	87.0
Здравоохранение и предоставление социальных услуг	99.0	99.5	99.5	99.5	99.5	99.5	76.6	83.6	87.7	90.1	82.7	83.9
Деятельность по организации отдыха и развлечений, культуры и спорта	61.4	68.1	70.6	72.8	80.6	83.0	14.1	14.8	17.3	18.2	19.4	21.1
Другие виды деятельности	70.0	66.7	55.6	77.8	80.0	88.9	50.0	55.6	55.6	55.6	60.0	77.8

¹⁾ Представлена статистическая информация о масштабах распространения информационных и коммуникационных технологий в организациях практически всех видов экономической деятельности (по кругу обследованных организаций, без субъектов малого предпринимательства).

**ИСПОЛЬЗОВАНИЕ ГЛОБАЛЬНЫХ ИНФОРМАЦИОННЫХ СЕТЕЙ
В ОРГАНИЗАЦИЯХ ПО ВИДАМ ЭКОНОМИЧЕСКОЙ ДЕЯТЕЛЬНОСТИ**

(в процентах от общего числа обследованных организаций
соответствующего вида деятельности)

	Организации, использовавшие глобальные информационные сети						из них сеть Интернет					
	2010	2011	2012	2013	2014	2015	2010	2011	2012	2013	2014	2015
Всего	68.4	69.6	74.8	77.4	85.1	86.5	56.1	64.4	71.9	76.1	84.4	85.6
в том числе:												
Добыча полезных ископаемых	100.0	100.0	100.0	100.0	100.0	100.0	100.0	100.0	100.0	100.0	100.0	100.0
Обрабатывающие производства	93.1	93.6	95.4	95.5	96.0	97.3	92.5	93.6	95.4	95.5	96.0	96.0
Производство и распределение электроэнергии, газа и воды	54.4	57.1	58.8	57.9	63.7	75.8	54.4	57.1	58.8	57.9	63.7	75.8
Строительство	95.7	97.7	94.9	100.0	97.6	100.0	95.7	97.7	94.9	100.0	97.6	100.0
Оптовая и розничная торговля; ремонт автотранспортных средств, мотоциклов, бытовых изделий и предметов личного пользования	89.1	90.2	94.1	95.1	97.5	96.3	88.0	89.3	94.1	95.1	96.6	96.3
Гостиницы и рестораны	50.0	54.2	54.5	72.2	83.3	80.0	50.0	54.2	54.5	72.2	83.3	80.0
Транспорт и связь	87.0	85.0	86.4	92.5	89.4	92.5	72.8	69.2	73.6	80.8	82.3	84.2
Финансовая деятельность	100.0	100.0	100.0	100.0	96.5	98.4	100.0	96.2	100.0	100.0	96.5	98.4
Операции с недвижимым имуществом, аренда и предоставление услуг	72.6	76.7	84.9	90.7	92.5	88.4	69.9	73.8	84.2	90.3	92.1	88.4
Государственное управление и обеспечение военной безопасности; социальное страхование	72.5	75.9	87.9	92.1	94.1	94.7	44.9	64.3	81.1	90.1	93.6	94.1
Высшее образование	86.7	92.6	92.9	93.1	92.6	95.7	86.7	92.6	92.9	93.1	92.6	95.7
Здравоохранение и предоставление социальных услуг	94.0	97.5	98.0	99.0	99.0	98.4	91.0	96.5	97.5	98.5	98.5	97.9
Деятельность по организации отдыха и развлечений, культуры и спорта	24.6	28.4	34.9	37.6	52.6	57.6	19.9	26.5	34.0	37.3	52.6	57.3
Другие виды деятельности	70.0	66.7	55.6	55.6	60.0	77.8	70.0	66.7	55.6	55.6	60.0	77.8

**ЧИСЛО ПЕРСОНАЛЬНЫХ КОМПЬЮТЕРОВ (ПК) В ОБСЛЕДОВАННЫХ
ОРГАНИЗАЦИЯХ ПО ВИДАМ ЭКОНОМИЧЕСКОЙ ДЕЯТЕЛЬНОСТИ**

(штук)

	Число ПК в обследованных организациях – всего	в том числе		Поступило ПК в отчетном году
		имевших доступ к глобальным информационным сетям всего	из них к сети Интернет	
Всего				
2010	66167	31944	24779	6341
2011	72119	37235	30738	7976
2012	73984	39909	35988	7860
2013	77372	43299	39123	8726
2014	79881	52139	45879	6657
2015	77737	51291	45512	5049
из них:				
Обрабатывающие производства				
2010	7676	3469	3429	764
2011	7836	4210	4208	788
2012	8506	4840	4840	749
2013	8739	5236	5219	793
2014	8855	5497	5231	841
2015	9008	6216	5673	622
Производство и распределение электроэнергии, газа и воды				
2010	5888	2718	2158	544
2011	6171	2934	2279	447
2012	6110	3312	2370	338
2013	6160	3517	2583	163
2014	6622	4806	3526	691
2015	6727	4373	3803	332
Строительство				
2010	1048	515	515	110
2011	1128	611	611	161
2012	1175	628	628	152
2013	986	733	702	94
2014	1028	834	787	70
2015	882	712	649	33
Оптовая и розничная торговля; ремонт автотранспортных средств, мотоциклов, бытовых изделий и предметов личного пользования				
2010	4558	2651	2471	498
2011	5627	3548	3293	426
2012	4260	2877	2877	548
2013	4735	3492	3492	623
2014	5677	4676	4470	501
2015	4298	3185	3154	453

Продолжение				
	Число ПК в обследованных организациях – всего	в том числе		Поступило ПК в отчетном году
		имевших доступ к глобальным информационным сетям всего	из них к сети Интернет	
Гостиницы и рестораны				
2010	203	103	103	8
2011	214	109	109	31
2012	183	93	93	13
2013	187	117	115	5
2014	190	149	129	6
2015	252	206	186	30
Транспорт и связь				
2010	4779	3015	2368	607
2011	5345	3576	2908	492
2012	5634	3780	3183	452
2013	5538	3835	3315	215
2014	5795	4581	3926	396
2015	5873	5036	4345	289
Финансовая деятельность				
2010	7832	5501	2009	769
2011	8142	5381	2069	769
2012	6673	3015	2687	524
2013	7628	3017	2327	1524
2014	5994	2900	2377	392
2015	5527	3051	2479	247
Операции с недвижимым имуществом, аренда и предоставление услуг				
2010	4708	1474	1288	511
2011	5353	2327	2317	804
2012	5906	2889	2887	824
2013	6130	2761	2760	679
2014	6815	4047	3984	639
2015	6944	4228	4059	568

	Число ПК в обследованных организациях – всего	в том числе		Продолжение
		имевших доступ к		Поступило ПК в отчетном году
		глобальным		
		информационным сетям		
всего	из них к сети Интернет			
Государственное управление и обеспечение военной безопасности; социальное страхование				
2010	17006	5273	3255	1735
2011	17735	6379	4813	1639
2012	18995	7573	5878	1699
2013	19264	8201	6693	2040
2014	19904	10596	7891	1602
2015	19633	10535	7936	978
Высшее образование				
2010	5775	4530	4530	208
2011	6517	5010	5010	962
2012	7447	6315	6315	955
2013	7238	6114	6114	687
2014	7736	6897	6825	471
2015	6728	5943	5882	452
Здравоохранение и предоставление социальных услуг				
2010	3813	920	899	455
2011	4610	1515	1496	838
2012	5462	2229	2179	1030
2013	6819	3481	3019	1397
2014	7110	3930	3536	416
2015	7367	4406	4036	394
Деятельность по организации отдыха и развлечений, культуры и спорта				
2010	1072	438	417	116
2011	1487	677	667	283
2012	1663	941	935	276
2013	1759	1033	1022	256
2014	1856	1203	1174	269
2015	2119	1401	1311	235

МЕТОДОЛОГИЧЕСКИЕ ПОЯСНЕНИЯ

Персонал, занятый исследованиями и разработками – совокупность лиц, чья творческая деятельность, осуществляемая на систематической основе, направлена на увеличение и поиск новых областей применения знаний, а также занятых оказанием прямых услуг, связанных с выполнением исследований и разработок. В статистике персонал, занятый исследованиями и разработками, учитывается как списочный состав работников организаций, выполняющих исследования и разработки, по состоянию на конец года.

В составе персонала, занятого исследованиями и разработками, выделяются четыре категории: исследователи, техники, вспомогательный персонал и прочий персонал.

Исследователи – работники, профессионально занимающиеся исследованиями и разработками и непосредственно осуществляющие создание новых знаний, продуктов, методов и систем, а также управление указанными видами деятельности.

Техники – работники, участвующие в исследованиях и разработках, выполняющие технические функции, как правило, под руководством исследователей.

Вспомогательный персонал – работники, выполняющие вспомогательные функции, связанные с проведением исследований и разработок: работники планово-экономических, финансовых подразделений, патентных служб, подразделений научно-технической информации, научно-технических библиотек; рабочие, осуществляющие монтаж, наладку, обслуживание и ремонт научного оборудования и приборов; рабочие опытных (экспериментальных) производств; лаборанты, не имеющие высшего и среднего профессионального образования.

Прочий персонал – работники по хозяйственному обслуживанию, а так же выполняющие функции общего характера, связанные с деятельностью организации в целом (работники бухгалтерии, кадровой службы, канцелярии, подразделений материально-технического обеспечения и т.п.).

Аспирантура – подготовка кадров высшей квалификации по программам научно-педагогических кадров в образовательных организациях высшего образования, организациях дополнительного профессионального образова-

ния и научных организациях. Подготовка аспирантов осуществляется по отраслям науки и научным специальностям в соответствии с действующей Номенклатурой специальностей научных работников, утвержденной приказом Минобрнауки России от 25.02.2009 № 59. В аспирантуру принимаются лица, имеющие высшее профессиональное образование. Обучение осуществляется в аспирантуре по очной и заочной формам.

Докторантура – форма подготовки научных кадров. В докторантуру принимаются лица, имеющие ученую степень кандидата наук.

Под **информационными и коммуникационными технологиями** понимаются технологии, использующие средства микроэлектроники для сбора, хранения, обработки, поиска, передачи и представления данных, текстов, образов и звука.

Локальная вычислительная сеть соединяет две или более ЭВМ (возможно, разного типа), а также принтеры, сканеры, системы сигнализации (охранной, пожарной) и другое производственное оборудование или периферийные устройства, расположенные в пределах одного или нескольких соседних зданий, и не используется для этого средства связи общего назначения.

Глобальная информационная сеть охватывает совокупность электронно-вычислительных машин (ЭВМ) и (или) их локальных сетей, которые могут быть расположены в любых точках земного шара, связанных между собой каналами дальней связи (коммутируемыми или выделенными), предоставляемыми телефонными компаниями или другими организациями связи. Глобальная информационная сеть обеспечивает пользователям возможность обмениваться информацией, совместно использовать технические и программные средства, информационные ресурсы. Глобальная сеть может быть как общедоступной (Интернет), так и специализированной (корпоративной или ведомственной – Интранет, Экстранет).

Интернет – глобальное (всемирное) множество независимых компьютерных сетей, соединенных между собой для обмена информацией по стандартным открытым протоколам.

Финансы

Раздел 21

<i>Финансовые результаты деятельности организаций</i>	<i>257</i>
<i>Состояние расчетов в организациях</i>	<i>259</i>
<i>Методологические пояснения</i>	<i>264</i>

Сальдированный финансовый результат организаций области (без субъектов малого предпринимательства) в 2015 г. в сравнении с предыдущим годом увеличился на 49.6% и составил 50.7 млрд. руб. Главным образом рост финансового результата был обусловлен его увеличением по видам деятельности «сельское хозяйство, охота и лесное хозяйство» и «обрабатывающие производства» – более чем в 2 раза и по виду деятельности «добыча полезных ископаемых» – на 16.6%. По итогам работы за 2015 г. прибыль в размере 58140.7 млн. руб. получили 353 организации области, убыток в размере 7457.8 млн. руб. – 149 организаций. В целом по области объем полученной прибыли увеличился по отношению к 2014 г. на 28.8%, а размеры убытка сократились на 33.8%.

Доля убыточных организаций в общем количестве организаций (без субъектов малого предпринимательства) за год снизилась на 1.4 п.п. и по итогам 2015 г. составила 29.7%. Снижение удельного веса убыточных организаций отмечено в таких видах экономической деятельности, как: «сельское хозяйство, охота и лесное хозяйство» – с 26.0% до 18.0%, «производство и распределение электроэнергии, газа и воды» – с 51.4% до 46.4%, «образование» – с 33.3% до 25.0%, «операции с недвижимым имуществом» – с 44.3% до 41.5%.

Вместе с тем, значительный рост доли убыточных организаций в 2015 г. отмечен по видам деятельности: «гостиницы и рестораны», «здравоохранение и предоставление социальных услуг», «строительство» и «транспорт и связь».

На конец 2015 г. несколько снизились взаимные долги по расчетам организаций за счет снижения кредиторской задолженности на 8.2%. Общая дебиторская задолженность на конец декабря 2015 г. возросла на 7.7% по сравнению с аналогичной датой 2014 г. Просроченная кредиторская задолженность на конец 2015 г. возросла на 1.7 млрд. руб. и составила 9.0 млрд. руб., просроченная дебиторская задолженность за этот период снизилась на 1.6 млрд. руб. и составила 7.9 млрд. руб.

Объем просроченной кредиторской задолженности на 47.1% сформировался в обрабатывающих производствах, 23.7% приходится на производство и распределение электроэнергии, газа и воды, 18.6% – на сельское хозяйство, охоту и лесное хозяйство. Просроченная дебиторская задолженность сложилась также, главным образом, в обрабатывающих производствах – 51.5% от общей, в производстве и распределении электроэнергии – 22.6% и сельском хозяйстве, охоте и лесном хозяйстве – 19.2%, в остальных видах деятельности объемы просроченной дебиторской задолженности были незначительными.

Общая задолженность организаций по кредитам банков и займам возросла за 2015 г. на 2.2% и на конец года составила 180.7 млрд. руб., при этом просроченная задолженность, хотя и увеличилась в 1.5 раза, ее удельный вес оставался незначительным.

ФИНАНСОВЫЕ РЕЗУЛЬТАТЫ ДЕЯТЕЛЬНОСТИ ОРГАНИЗАЦИЙ¹⁾

САЛЬДИРОВАННЫЙ ФИНАНСОВЫЙ РЕЗУЛЬТАТ (ПРИБЫЛЬ МИНУС УБЫТОК) ОРГАНИЗАЦИЙ ПО ВИДАМ ЭКОНОМИЧЕСКОЙ ДЕЯТЕЛЬНОСТИ²⁾ (в фактически действовавших ценах; миллионов рублей)

	2005	2009	2010	2011	2012	2013	2014	2015
Сальдированный финансовый результат (прибыль минус убыток) –								
всего	12704	4209	15307	42996	39362	42169	33877	50683
из него организации с основным видом экономической деятельности:								
Сельское хозяйство, охота и лесное хозяйство	-182	-597	312	810	3603	3951	6548	14125
Рыболовство, рыбоводство	0	1	1	-8	-1	0	-2	1
Добыча полезных ископаемых	10895	762	6851	33884	25668	25946	20303	23674
Обрабатывающие производства	896	993	2228	3686	2576	7076	4730	9731
Производство и распределение электроэнергии, газа и воды	828	563	867	-7	376	-1426	-333	-405
Строительство	29	2132	1970	1177	2735	2878	2928	2870
Оптовая и розничная торговля; ремонт автотранспортных средств, мотоциклов, бытовых изделий и предметов личного пользования	214	621	702	841	1394	1972	2592	1848
Гостиницы и рестораны	4	5	3	45	51	46	44	34
Транспорт и связь	-133	476	2269	2934	3475	2158	313	-75
Операции с недвижимым имуществом, аренда и предоставление услуг	135	-317	141	-14	-335	-273	-3100	-595
Образование	4	-7	-9	-9	1	-2	16	63
Здравоохранение и предоставление социальных услуг	3	14	10	2	6	9	2	-2
Предоставление прочих коммунальных, социальных и персональных услуг	1	0	-28	-21	-23	12	10	38

¹⁾ По данным годовой бухгалтерской отчетности, без субъектов малого предпринимательства.

²⁾ Знак (-) означает убыток.

**УДЕЛЬНЫЙ ВЕС УБЫТОЧНЫХ ОРГАНИЗАЦИЙ
ПО ВИДАМ ЭКОНОМИЧЕСКОЙ ДЕЯТЕЛЬНОСТИ**
(в процентах от общего числа организаций)

	2005	2009	2010	2011	2012	2013	2014	2015
Всего	46.4	30.8	25.8	26.7	29.9	27.4	31.1	29.7
из него организации с основным видом экономической деятельности:								
Сельское хозяйство, охота и лесное хозяйство	52.6	30.6	27.6	21.6	25.4	25.4	26.0	18.0
Рыболовство, рыбоводство	50.0	-	-	33.3	33.3	33.3	33.3	-
Добыча полезных ископаемых	50.0	-	-	-	-	-	-	-
Обрабатывающие производства	46.8	37.2	28.4	24.5	26.1	19.8	25.0	25.0
Производство и распределение электроэнергии, газа и воды	48.9	25.0	12.0	40.6	42.9	50.0	51.4	46.4
Строительство	50.8	26.7	17.5	28.2	21.4	17.1	19.4	23.3
Оптовая и розничная торговля; ремонт автотранспортных средств, мотоциклов, бытовых изделий и предметов личного пользования	34.2	29.8	21.5	24.3	28.6	21.4	28.7	28.9
Гостиницы и рестораны	28.6	33.3	33.3	9.1	18.2	10.0	20.0	41.7
Транспорт и связь	35.5	26.8	42.1	41.2	40.9	38.3	35.0	38.5
Операции с недвижимым имуществом, аренда и предоставление услуг	39.5	30.8	23.3	30.0	40.7	39.5	44.3	41.5
Образование	30.8	29.4	33.3	46.2	-	37.5	33.3	25.0
Здравоохранение и предоставление социальных услуг	30.0	-	11.1	25.0	-	37.5	30.0	45.5
Предоставление прочих коммунальных, социальных и персональных услуг	52.5	30.0	24.1	21.7	36.8	23.3	25.0	28.1

СОСТОЯНИЕ РАСЧЕТОВ В ОРГАНИЗАЦИЯХ¹⁾

ЗАДОЛЖЕННОСТЬ ОРГАНИЗАЦИЙ

(на конец года; миллионов рублей)

	2005	2009	2010	2011	2012	2013	2014	2015
Суммарная задолженность по обязательствам	62553.6	136177.5	148306.8	170357.6	231136.1	251320.5	287570.6	282444.2
из неё просроченная	7757.4	10082.1	15238.8	17231.3	17679.3	9917.2	7521.3	9355.6
Из суммарной задолженности:								
кредиторская задолженность	24908.9	56408.3	60420.8	75235.1	87238.3	85886.8	110813.5	101735.5
из неё просроченная	7507.7	9018.4	10545.2	17167.7	17671.7	9910.5	7303.8	9027.7
задолженность по кредитам банков и займам	37644.7	79769.2	87886.0	95122.5	143897.8	165433.7	176757.1	180708.7
из неё просроченная	249.7	1063.7	4693.6	63.6	7.6	6.7	217.5	327.9
Дебиторская задолженность	25344.7	61548.1	69910.1	85279.0	91689.2	91349.3	95165.0	102488.7
из неё просроченная	7549.7	10199.5	5064.2	8270.9	11674.4	5956.3	9478.7	7851.8

¹⁾ По данным оперативной статистической отчетности, без субъектов малого предпринимательства, банков, страховых и бюджетных организаций и организаций с численностью не более 15 человек, не являющихся субъектами малого предпринимательства.

**ПРОСРОЧЕННАЯ КРЕДИТОРСКАЯ ЗАДОЛЖЕННОСТЬ ОРГАНИЗАЦИЙ
ПО ВИДАМ ЭКОНОМИЧЕСКОЙ ДЕЯТЕЛЬНОСТИ в 2015 г.**

(на конец года; миллионов рублей)

	Просро- ченная кредито- рская задол- женность	из нее		
		постав- щикам	в бюд- жеты всех уровней	по платежам в государст- венные вне- бюджетные фонды
Всего	9027.7	7367.8	534.0	373.7
в процентах к итогу	100.0	81.6	5.9	4.1
из него организации с основным видом экономической деятельности:				
Сельское хозяйство, охота и лесное хозяйство	1679.2	863.0	41.0	160.5
в процентах к итогу	100.0	51.4	2.4	9.6
Рыболовство, рыбоводство	-	-
в процентах к итогу	100.0	0.0	-	-
Добыча полезных ископаемых	-	-
в процентах к итогу	100.0	100.0	-	-
Обрабатывающие производства	4255.3	3744.5	389.7	108.5
в процентах к итогу	100.0	88.0	9.2	2.5
Производство и распределение электроэнергии, газа и воды	2141.0	2106.0	0.3	0.5
в процентах к итогу	100.0	98.4	0.0	0.0
Строительство	377.4	235.6	63.0	66.5
в процентах к итогу	100.0	62.4	16.7	17.6
Оптовая и розничная торговля; ремонт автотранспортных средств, мотоциклов, бытовых изделий и предметов личного пользования	41.9	41.8	-	-
в процентах к итогу	100.0	99.8	-	-
Гостиницы и рестораны	0.7	0.3	0.1	0.3
в процентах к итогу	100.0	42.9	14.2	42.9
Транспорт и связь	51.4	19.0	18.3	9.0
в процентах к итогу	100.0	37.0	35.6	17.5
Операции с недвижимым имуществом, аренда и предоставление услуг	70.2	-	0.0	1.5
в процентах к итогу	100.0	-	0.0	2.1
Образование	23.8	0.8	12.0	8.5
в процентах к итогу	100.0	3.4	50.4	35.7
Здравоохранение и предоставление социальных услуг	-	-	-	-
в процентах к итогу	-	-	-	-
Предоставление прочих коммунальных, социальных и персональных услуг	39.1	8.9	9.6	18.4
в процентах к итогу	100.0	22.8	24.6	47.1

¹⁾ Данные не публикуются в целях обеспечения конфиденциальности первичных статистических данных, полученных от организаций, в соответствии с Федеральным законом от 29.11.07 № 282-ФЗ «Об официальном статистическом учете и системе государственной статистики в Российской Федерации» (ст.4 п.5, ст.9 п.1).

**ПРОСРОЧЕННАЯ ДЕБИТОРСКАЯ ЗАДОЛЖЕННОСТЬ ОРГАНИЗАЦИЙ
ПО ВИДАМ ЭКОНОМИЧЕСКОЙ ДЕЯТЕЛЬНОСТИ в 2015 г.**
(на конец года; миллионов рублей)

	Просроченная дебиторская задолженность	из нее покупателей
Всего	7851.8	6749.0
в процентах к итогу	100.0	86.0
из него организации с основным видом экономической деятельности:		
Сельское хозяйство, охота и лесное хозяйство	1505.0	1368.9
в процентах к итогу	100.0	91.0
Рыболовство, рыбоводство	... ¹⁾	... ¹⁾
в процентах к итогу	100.0	0.0
Добыча полезных ископаемых	... ¹⁾	... ¹⁾
в процентах к итогу	100.0	54.9
Обрабатывающие производства	4042.1	3316.3
в процентах к итогу	100.0	82.0
Производство и распределение электроэнергии, газа и воды	1773.9	1766.9
в процентах к итогу	100.0	99.6
Строительство	160.1	137.0
в процентах к итогу	100.0	85.6
Оптовая и розничная торговля; ремонт автотранспортных средств, мотоциклов, бытовых изделий и предметов личного пользования	63.7	42.2
в процентах к итогу	100.0	66.2
Гостиницы и рестораны	1.1	1.1
в процентах к итогу	100.0	100.0
Транспорт и связь	27.5	21.6
в процентах к итогу	100.0	78.5
Операции с недвижимым имуществом, аренда и предоставление услуг	154.0	15.1
в процентах к итогу	100.0	9.8
Образование	1.1	1.1
в процентах к итогу	100.0	100.0
Здравоохранение и предоставление социальных услуг	-	-
в процентах к итогу	-	-
Предоставление прочих коммунальных, социальных и персональных услуг	39.2	32.8
в процентах к итогу	100.0	83.7

¹⁾ Данные не публикуются в целях обеспечения конфиденциальности первичных статистических данных, полученных от организаций, в соответствии с Федеральным законом от 29.11.07 № 282-ФЗ «Об официальном статистическом учете и системе государственной статистики в Российской Федерации» (ст.4 п.5, ст.9 п.1).

**ПРЕВЫШЕНИЕ КРЕДИТОРСКОЙ ЗАДОЛЖЕННОСТИ НАД ДЕБИТОРСКОЙ
ПО ВИДАМ ЭКОНОМИЧЕСКОЙ ДЕЯТЕЛЬНОСТИ
в 2015 г.**

(на конец года; миллионов рублей)

	Дебиторская задолженность	Кредиторская задолженность	Превышение кредиторской задолженности над дебиторской	
			всего	в процентах к дебиторской задолженности
Всего	102488.7	101735.5	-753.2	x
из него организации с основным видом экономической деятельности:				
Сельское хозяйство, охота и лесное хозяйство	32400.5	21618.5	-10782.0	x
Рыболовство, рыбоводство	... ¹⁾	... ¹⁾	... ¹⁾	x
Добыча полезных ископаемых	... ¹⁾	... ¹⁾	... ¹⁾	x
Обрабатывающие производства	35896.6	39568.4	3671.8	10.2
Производство и распределение электроэнергии, газа и воды	6389.7	8673.7	2284.0	35.7
Строительство	2433.4	2611.9	178.5	7.3
Оптовая и розничная торговля; ремонт автотранспортных средств, мотоциклов, бытовых изделий и предметов личного пользования	12497.2	15552.9	3055.7	24.5
Гостиницы и рестораны	94.4	116.9	22.5	23.8
Транспорт и связь	1694.6	2313.9	619.3	36.5
Операции с недвижимым имуществом, аренда и предоставление услуг	3045.5	5919.2	2873.7	94.4
Образование	33.1	286.2	253.1	7.6р.
Здравоохранение и предоставление социальных услуг	53.5	86.9	33.4	62.4
Предоставление прочих коммунальных, социальных и персональных услуг	107.4	153.3	45.9	42.7

¹⁾ Данные не публикуются в целях обеспечения конфиденциальности первичных статистических данных, полученных от организаций, в соответствии с Федеральным законом от 29.11.07 № 282-ФЗ «Об официальном статистическом учете и системе государственной статистики в Российской Федерации» (ст.4 п.5, ст.9 п.1).

**ЗАДОЛЖЕННОСТЬ ПОКУПАТЕЛЕЙ И ПОСТАВЩИКАМ
ПО ВИДАМ ЭКОНОМИЧЕСКОЙ ДЕЯТЕЛЬНОСТИ**

в 2015 г.

(на конец года; миллионов рублей)

	Задолжен- ность покупате- лей	в том числе просроченная		Задолжен- ность поставщи- кам	в том числе просроченная	
		всего	в процентах от общей задолжен- ности		всего	в процентах от общей задолжен- ности
Всего	66427.6	6749.0	10.2	66942.1	7367.8	11.0
из него организации с основным видом экономической деятельности:						
Сельское хозяйство, охота и лесное хозяйство	20706.4	1368.9	6.6	14260.4	863.0	6.1
Рыболовство, рыбоводство	... ¹⁾	... ¹⁾	0.0	... ¹⁾	... ¹⁾	0.0
Добыча полезных ископаемых	... ¹⁾	... ¹⁾	1.3	... ¹⁾	... ¹⁾	14.4
Обрабатывающие производства	24741.0	3316.3	13.4	27877.6	3744.5	13.4
Производство и распределение электроэнергии, газа и воды	5377.5	1766.9	32.9	7009.1	2106.0	30.0
Строительство	1320.6	137.0	10.4	1640.4	235.6	14.4
Оптовая и розничная торговля; ремонт автотранспортных средств, мотоциклов, бытовых изделий и предметов личного пользования	8599.7	42.2	0.5	10955.0	41.8	0.4
Гостиницы и рестораны	92.2	1.1	1.2	85.6	0.3	0.4
Транспорт и связь	1567.1	21.6	1.4	1546.6	19.0	1.2
Операции с недвижимым имуществом, аренда и предоставление услуг	404.0	15.1	3.7	849.4	-	-
Образование	16.5	1.1	6.4	238.4	0.8	0.3
Здравоохранение и предоставление социальных услуг	31.0	-	-	33.0	-	-
Предоставление прочих коммунальных, социальных и персональных услуг	89.0	32.8	36.8	38.2	8.9	23.2

¹⁾ Данные не публикуются в целях обеспечения конфиденциальности первичных статистических данных, полученных от организаций, в соответствии с Федеральным законом от 29.11.07 № 282-ФЗ «Об официальном статистическом учете и системе государственной статистики в Российской Федерации» (ст.4 п.5, ст.9 п.1).

**СТРУКТУРА ЗАТРАТ НА ПРОИЗВОДСТВО ПРОДУКЦИИ (РАБОТ, УСЛУГ)
ПО ВИДАМ ЭКОНОМИЧЕСКОЙ ДЕЯТЕЛЬНОСТИ в 2015 г.**

(в процентах к итогу)

	Все затраты	в том числе			
		матери- альные затраты	из них сырье и материалы	топливо	энергия
Всего	100	68.9	48.3	3.8	4.8
из них по видам экономической деятельности:					
Сельское хозяйство, охота и лесное хозяйство	100	71.1	54.6	5.4	1.2
Рыболовство, рыбоводство	100	28.3	13.7	7.9	5.9
Добыча полезных ископаемых	100	66.8	18.0	5.9	15.6
Обрабатывающие производства	100	74.8	65.7	1.9	2.2
Производство и распределение электроэнергии, газа и воды	100	72.0	4.5	7.2	18.6
Строительство	100	63.6	52.6	4.2	1.5
Оптовая и розничная торговля; ремонт автотранспортных средств, мотоциклов, бытовых изделий и предметов личного пользования	100	47.9	34.2	1.0	0.8
Гостиницы и рестораны	100	32.2	25.6	0.8	4.4
Транспорт и связь	100	44.4	12.5	13.0	4.0
Операции с недвижимым имуществом, аренда и предоставление услуг	100	46.8	28.8	0.8	7.7
Образование	100	14.7	6.5	1.8	1.7
Здравоохранение и предоставление социальных услуг	100	23.4	16.8	1.2	3.8
Предоставление прочих коммунальных, социальных и персональных услуг	100	27.7	13.9	7.6	4.0

Продолжение

	в том числе			
	расходы на оплату труда	страховые взносы в Пенсионный фонд, ФСС, ФФОМС, ТФОМС	амор- тизация основных средств	прочие затраты
Всего	13.1	3.9	4.6	9.5
из них по видам экономической деятельности:				
Сельское хозяйство, охота и лесное хозяйство	9.6	2.8	10.2	6.3
Рыболовство, рыбоводство	44.3	13.7	6.3	7.4
Добыча полезных ископаемых	11.5	3.6	2.0	16.1
Обрабатывающие производства	11.7	3.5	3.0	7.0
Производство и распределение электроэнергии, газа и воды	14.8	4.4	3.0	5.8
Строительство	22.9	7.0	2.2	4.3
Оптовая и розничная торговля; ремонт автотранспортных средств, мотоциклов, бытовых изделий и предметов личного пользования	19.3	5.5	3.1	24.2
Гостиницы и рестораны	40.1	12.4	1.8	13.5
Транспорт и связь	25.8	7.7	4.6	17.5
Операции с недвижимым имуществом, аренда и предоставление услуг	18.1	5.4	12.9	16.8
Образование	36.5	8.8	1.0	39.0
Здравоохранение и предоставление социальных услуг	48.2	14.1	2.7	11.6
Предоставление прочих коммунальных, социальных и персональных услуг	43.7	12.5	3.8	12.3

МЕТОДОЛОГИЧЕСКИЕ ПОЯСНЕНИЯ

Сальдированный финансовый результат (прибыль минус убыток) – конечный финансовый результат, выявленный на основании бухгалтерского учета всех хозяйственных операций организаций. Представляет сумму прибыли (убытка) от продажи товаров, продукции (работ, услуг), основных средств, иного имущества организаций и доходов от прочих операций, уменьшенных на сумму расходов по этим операциям. Прочие доходы и расходы – штрафы, пени, неустойки за нарушение условий договоров; прибыль (убыток) прошлых лет, выявленная в отчетном году, курсовые разницы и др. Данные по сальдированному финансовому результату деятельности организаций приводятся в фактически действовавших ценах, структуре и методологии соответствующих лет.

Суммарная задолженность по обязательствам организаций включает кредиторскую задолженность, задолженность по кредитам банков и займам.

Кредиторская задолженность включает задолженность по расчетам с поставщиками и подрядчиками за поступившие материальные ценности, выполненные работы и оказанные услуги, в том числе задолженность, обеспеченная векселями выданными; задолженность по расчетам с дочерними и зависимыми обществами по всем видам операций; с рабочими и служащими по оплате труда, с бюджетом и внебюджетными фондами, включая сумму полученных авансов по предстоящим платежам.

Дебиторская задолженность включает задолженность по расчетам с покупателями и заказчиками за товары, работы и услуги, в том числе задолженность, обеспеченную векселями полученными; задолженность по расчетам с дочерними и зависимыми обществами; сумму уплаченных другим организациям авансов по предстоящим расчетам в соответствии с заключенными договорами; задолженность по расчетам с прочими дебиторами, включающую в себя задолженность финансовых и налоговых органов (в том числе по переплате по налогам, сборам и прочим платежам в бюджет); задолженность работников организации по предоставленным им ссудам и займам за счет средств этой организации или кредита; задолженность подотчетных лиц; поставщиков по недостаткам товарно – материальных ценностей, обнаруженным при приемке; задолженность по государственным заказам, федеральным программам за поставленные товары, работы и услуги, а также штрафы, пени и неустойки.

Просроченная задолженность – задолженность, не погашенная в сроки, установленные договором.

ИНВЕСТИЦИИ

Раздел 22

<i>Инвестиции в нефинансовые активы</i>	<i>267</i>
<i>Финансовые вложения</i>	<i>271</i>
<i>Методологические пояснения</i>	<i>272</i>

В 2015 г. инвестиционная активность в Курской области продолжала снижаться, негативная динамика инвестиций в основной капитал усилилась, за год инвестиции снизились не только в реальном, но и в номинальном выражении.

На развитие экономики и социальной сферы Курской области организациями всех форм собственности в 2015 г. использовано 70.4 млрд. руб. инвестиций в основной капитал (по предварительным данным) против 73.7 млрд. руб. в 2014 г., темпы роста инвестиций по отношению к предыдущему году составили 88.0% против 99.4% в 2014 г.

Структура инвестиций в основной капитал по видам основных фондов изменилась в сторону увеличения доли инвестиций в жилье с 18.3% в 2014 г. до 30.5% в 2015 г. Также возросла доля инвестиций в здания и сооружения с 41.9% до 44.1%. При этом сократился удельный вес инвестиций на развитие активной части основных фондов с 37.3% в 2014 г. до 23.3% в 2015 г.

В структуре инвестиций в основной капитал по источникам финансирования в 2015 г. продолжала расти доля собственных средств организаций (52.1% против 46.8% в предыдущем году) и снижаться удельный вес привлеченных средств (47.9% против 53.2%). Снижение доли привлеченных средств обусловлено сокращением удельного веса бюджетных средств всех уровней с 15.6% в 2014 г. до 7.7% в 2015 г. и банковских кредитов с 16.7% до 12.6%.

В структуре инвестиций в основной капитал по видам экономической деятельности в 2015 г. по сравнению с предыдущим годом произошли некоторые изменения. Отмечается рост доли инвестиций по видам деятельности: «сельское хозяйство, охота и лесное хозяйство» – с 12.4% в 2014 г. до 15.5% в 2015 г., «обрабатывающие производства» – с 13.1% до 16.6% (за счет отраслей пищевой промышленности), «производство и распределение электроэнергии, газа и воды» – с 24.4% до 25.8%, «производство прочих коммунальных, социальных и персональных услуг» – с 5.8% до 9.1%. Практически по всем другим видам экономической деятельности доля инвестиций в основной капитал в 2015 г. сократилась.

ИНВЕСТИЦИИ В НЕФИНАНСОВЫЕ АКТИВЫ

СТРУКТУРА ИНВЕСТИЦИЙ В НЕФИНАНСОВЫЕ АКТИВЫ¹⁾

(в процентах к итогу)

Годы	Инвестиции в нефинансовые активы – всего	в том числе			
		инвестиции в основной капитал	инвестиции в объекты интел- лектуальной собственности	инвестиции в другие нефинансовые активы	затраты на научно- исследовательские, опытно- конструкторские и технологические работы
2005	100	99.9	0.0	0.1	0.0
2009	100	99.8	0.1	0.1	0.0
2010	100	98.5	0.1	1.3	0.1
2011	100	99.2	0.1	0.7	0.0
2012	100	97.0	0.1	2.7	0.2
2013	100	98.5	0.1	1.3	0.1
2014	100	98.3	...	1.7	...
2015	100	96.5	...	3.5	...

¹⁾ Без субъектов малого предпринимательства и объема инвестиций, не наблюдаемых прямыми статистическими методами.

СТРУКТУРА ИНВЕСТИЦИЙ В ОСНОВНОЙ КАПИТАЛ ПО ФОРМАМ СОБСТВЕННОСТИ в 2015 г.

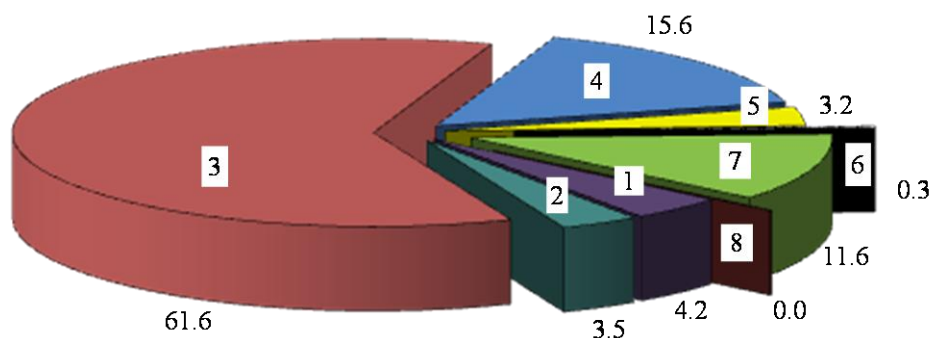

- 1 - государственная
- 2 - муниципальная
- 3 - частная
- 4 - собственность государственной корпорации
- 5 - смешанная российская
- 6 - иностранная
- 7 - совместная российская и иностранная
- 8 - прочие

**СТРУКТУРА ИНВЕСТИЦИЙ В ОСНОВНОЙ КАПИТАЛ
ПО ИСТОЧНИКАМ ФИНАНСИРОВАНИЯ¹⁾**

	(в процентах к итогу)							
	2005	2009	2010	2011	2012	2013	2014	2015
Инвестиции в основной капитал	100	100	100	100	100	100	100	100
в том числе по источникам финансирования:								
собственные средства	37.7	19.7	23.1	24.4	35.6	37.4	46.8	52.1
привлеченные средства	62.3	80.3	76.9	75.6	64.4	62.6	53.2	47.9
из них:								
федерального бюджета	7.9	7.3	4.8	5.9	4.0	4.4	8.7	3.7
бюджета субъекта Российской Федерации	10.0	5.9	6.6	8.5	6.8	7.4	5.5	3.0
местных бюджетов	0.8	1.7	3.2	1.2	0.8	1.3	1.4	1.0

¹⁾ Без субъектов малого предпринимательства и объема инвестиций, не наблюдаемых прямыми статистическими методами.

НАПРАВЛЕНИЯ ИНВЕСТИЦИЙ В ОСНОВНОЙ КАПИТАЛ
(без субъектов малого предпринимательства и объема инвестиций,
не наблюдаемых прямыми статистическими методами; в процентах к итогу)

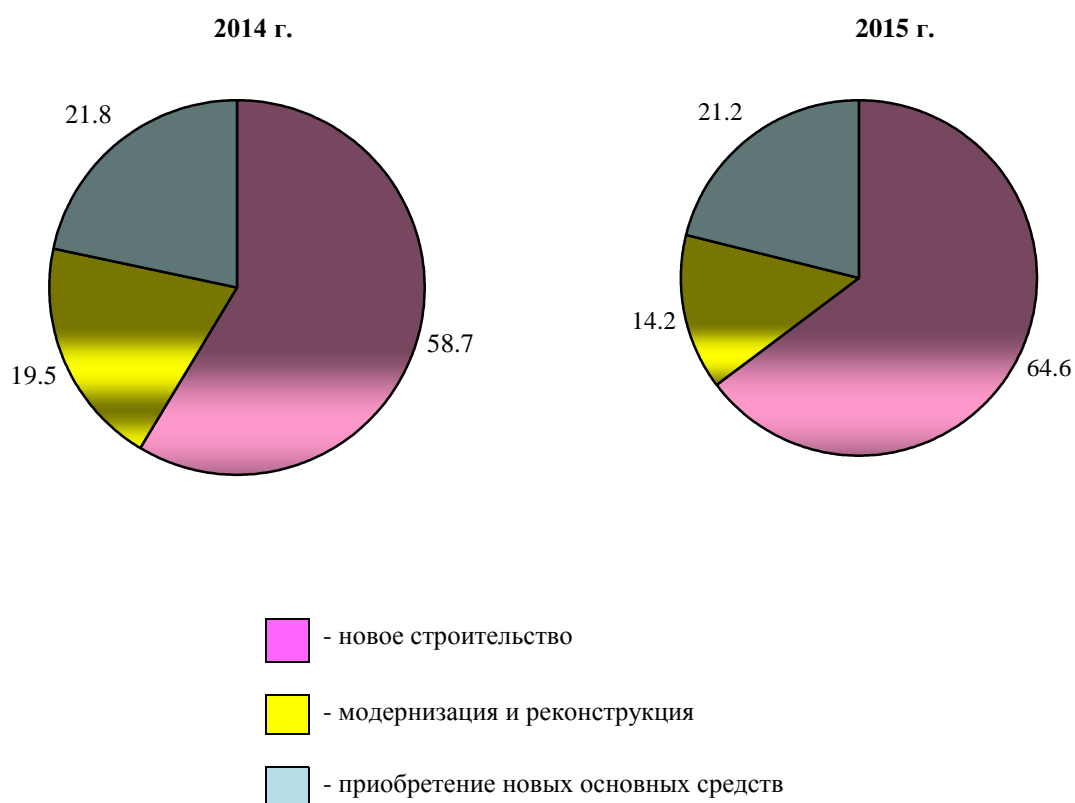

**ИНВЕСТИЦИИ В ОСНОВНОЙ КАПИТАЛ
ПО ВИДАМ ЭКОНОМИЧЕСКОЙ ДЕЯТЕЛЬНОСТИ¹⁾**
(в фактически действовавших ценах; миллионов рублей)

	2005	2009	2010	2011	2012	2013	2014	2015
Всего	13507.3	30569.2	31469.7	49962.8	53361.4	54879.5	55382.0	55422.9
в том числе организации с основным видом экономической деятельности:								
Сельское хозяйство, охота и лесное хозяйство	1440.2	2180.5	5736.1	12001.1	12462.0	14891.8	6876.1	8617.3
Рыболовство, рыбоводство	0.2	-	-	0.2	-	-	-	-
Добыча полезных ископаемых	585.0	... ²⁾	... ²⁾	... ²⁾	... ²⁾	... ²⁾	... ²⁾	... ²⁾
в том числе:								
добыча полезных ископаемых, кроме топливно-энергетических	585.0	... ²⁾	... ²⁾	... ²⁾	... ²⁾	... ²⁾	... ²⁾	... ²⁾
Обрабатывающие производства	1521.8	1231.1	2739.6	10295.6	9404.1	7745.6	7251.2	9215.1
из них:								
производство пищевых продуктов, включая напитки, и табака	670.6	622.6	1761.1	8704.9	7255.9	5698.7	4106.2	7202.2
текстильное и швейное производство	2.7	1.4	2.2	3.1	33.7	27.3	58.6	72.9
производство кожи, изделий из кожи и производство обуви	108.5	... ²⁾	... ²⁾	... ²⁾	... ²⁾	-	... ²⁾	... ²⁾
обработка древесины и производство изделий из дерева	7.0	... ²⁾	... ²⁾	... ²⁾	... ²⁾	... ²⁾	... ²⁾	... ²⁾
целлюлозно-бумажное произ- водство; издательская и поли- графическая деятельность	115.8	2.1	1.0	16.0	119.5	184.5	24.2	5.4
химическое производство	117.7	206.4	382.5	506.5	900.6	794.9	1967.8	1021.3
производство резиновых и пластмассовых изделий	26.1	74.5	53.0	332.7	279.7	227.8	250.2	113.6
производство прочих неметал- лических минеральных продуктов	206.1	24.6	58.8	222.1	169.1	58.8	80.5	233.5
металлургическое производство и производство готовых метал- лических изделий	0.8	12.0	9.9	20.5	43.6	62.9	84.1	25.9
производство электро- оборудования, электронного и оптического оборудования	184.7	173.7	135.5	189.3	286.3	339.6	126.6	340.8
производство транспортных средств и оборудования	5.1	42.6	124.9	204.1	98.9	64.4	99.0	23.4

	Продолжение							
	2005	2009	2010	2011	2012	2013	2014	2015
Производство и распределение								
электроэнергии, газа и воды	4102.3	13032.6	10422.8	9433.2	8972.8	11464.6	13507.8	14318.0
Строительство	693.1	2065.3	1549.1	1779.7	1299.5	452.7	538.5	256.3
Оптовая и розничная торговля; ремонт автотранспортных средств, мотоциклов, бытовых изделий и предметов личного пользования	645.0	3684.3	1314.5	2192.7	1747.3	2674.4	2896.1	2649.6
в том числе:								
торговля автотранспортными средствами и мотоциклами, их техническое обслуживание и ремонт	496.4	456.2	115.1	29.3	101.2	53.3	31.4	48.8
оптовая торговля, включая торговлю через агентов, кроме торговли автотранспортными средствами и мотоциклами	110.8	1159.6	462.4	855.2	271.9	419.0	310.2	427.4
розничная торговля, кроме торговли автотранспортными средствами и мотоциклами ремонт бытовых изделий и предметов личного пользования	37.8	2068.5	737.0	1308.2	1374.1	2202.1	2554.5	2173.5
Гостиницы и рестораны	12.2	... ²⁾	... ²⁾	... ²⁾	... ²⁾	... ²⁾	... ²⁾	... ²⁾
Транспорт и связь	889.6	2202.5	2566.6	3258.9	2140.8	2609.5	5262.4	3855.6
из него связь	152.5	513.2	547.3	1264.8	1420.3	567.9	1420.1	949.9
Финансовая деятельность	613.3	496.0	446.5	528.9	897.5	734.7	255.8	144.1
Операции с недвижимым имуществом, аренда и предоставление услуг	1342.7	2100.9	2875.0	4860.7	5545.8	5988.9	6745.6	5530.6
Государственное управление и обеспечение военной безопасности; социальное страхование	426.6	813.8	505.5	1015.7	664.5	635.4	400.0	335.1
Образование	468.9	681.7	344.7	659.7	1047.1	1917.4	1569.8	1347.7

Продолжение

	2005	2009	2010	2011	2012	2013	2014	2015
Здравоохранение и предоставление социальных услуг	607.3	1254.4	1791.8	2005.2	1455.9	1164.2	1584.4	706.5
Предоставление прочих коммунальных, социальных и персональных услуг	159.1	440.6	420.7	814.2	777.0	1036.0	3225.9	5048.9

¹⁾ Без субъектов малого предпринимательства и объема инвестиций, не наблюдаемых прямыми статистическими методами.

²⁾ Данные не публикуются в целях обеспечения конфиденциальности первичных статистических данных, полученных от организаций в соответствии с Федеральным законом от 29.11.07 № 282-ФЗ «Об официальном статистическом учете и системе государственной статистики в Российской Федерации» (ст.4 п.5, ст.9 п.1).

**СТРУКТУРА ИНВЕСТИЦИЙ В ОСНОВНОЙ КАПИТАЛ
ПО ВИДАМ ОСНОВНЫХ ФОНДОВ**
(в процентах к итогу)

	2005	2009	2010	2011	2012	2013	2014	2015
Инвестиции в основной капитал	100	100	100	100	100	100	100	100
в том числе в:								
жилища	14.8	12.0	20.4	13.7	13.7	20.1	18.3	30.5
здания (кроме жилых) и сооружения	32.3	43.8	39.4	47.8	34.9	38.9	41.9	44.1
машины, оборудование, транспортные средства	51.1	42.8	38.7	36.7	48.7	38.3	37.3	23.3
прочие	1.8	1.4	1.5	1.8	2.7	2.7	2.5	2.1

**ИНВЕСТИЦИИ В ОСНОВНОЙ КАПИТАЛ
И ИНДЕКСЫ ФИЗИЧЕСКОГО ОБЪЕМА**

Годы	Инвестиции в основной капитал в фактически действовавших ценах, млн. руб.	Индексы физического объема в сопоставимых ценах, в процентах к предыдущему году
2005	17864.5	99.7
2009	41183.0	84.9
2010	46093.0	111.9
2011	58520.5	114.1
2012	66639.2	107.0
2013	71545.7	101.0
2014	73695.2	99.4
2015	70378.4	88.0

ФИНАНСОВЫЕ ВЛОЖЕНИЯ
ФИНАНСОВЫЕ ВЛОЖЕНИЯ ОРГАНИЗАЦИЙ¹⁾
(миллионов рублей)

Годы	Финансовые вложения – всего	в том числе	
		долгосрочные	краткосрочные
2005	45198.7	12730.7	32468.0
2009	110393.4	23135.7	87257.7
2010	32257.7	19205.7	13052.0
2011	82446.0	37608.6	44837.4
2012	166415.4	98165.7	68249.7
2013	113677.0	63531.5	50145.5
2014	105416.8	32017.4	73399.4
2015	102222.5	23915.1	78307.4

¹⁾ По данным оперативной статистической отчетности, без субъектов малого предпринимательства.

МЕТОДОЛОГИЧЕСКИЕ ПОЯСНЕНИЯ

Инвестиции в нефинансовые активы включают в себя инвестиции в основной капитал и инвестиции в произведенные нефинансовые активы.

Инвестиции в основной капитал – затраты, направленные на строительство, реконструкцию (включая расширение и модернизацию) объектов, которые приводят к увеличению их первоначальной стоимости, приобретение машин, оборудования, транспортных средств, производственного и хозяйственного инвентаря, бухгалтерский учет которых осуществляется в порядке, установленном для учета вложений во внеоборотные активы, на формирование рабочего, продуктивного и племенного стада, насаждение и выращивание многолетних культур и т.д., инвестиции в объекты интеллектуальной собственности.

Инвестиции в объекты интеллектуальной собственности – затраты на создание и

приобретение произведений науки, литературы и искусства, программного обеспечения и баз данных для ЭВМ; изобретений; полезных моделей; промышленных образцов, селекционных достижений, произведенных нематериальных поисковых затрат.

Инвестиции в произведенные нефинансовые активы – затраты на приобретение юридическими лицами в собственность земельных участков, объектов природопользования, контрактов, договоров аренды, лицензий (включая права пользования природными объектами), деловой репутации («гудвилла») и деловых связей (маркетинговых активов).

Индекс физического объема инвестиций в основной капитал рассчитан в сопоставимых ценах. В качестве сопоставимых цен приняты среднегодовые цены предыдущего года.

Цены и тарифы

Раздел 23

*Индексы потребительских
цен и цен производителей* 275

*Индексы потребительских
цен и средние
потребительские цены
на товары и услуги* 278

*Индексы цен и средние цены
на рынке жилья* 282

*Индексы цен
производителей* 283

*Методологические
пояснения* 287

Кризисные явления в стране оказали влияние и на ценовую ситуацию в экономике Курской области. Темпы роста цен по сравнению с предыдущим годом продолжали расти, хотя и не в такой степени, как в 2014 г., во всех секторах экономики, кроме сельского хозяйства. В потребительском секторе индекс цен был на 3.0 п.п. выше уровня предыдущего года, индекс цен производителей промышленных товаров увеличился до 116.4% против 98.4% в 2014 г., сводный индекс цен на продукцию (затраты, услуги) инвестиционного назначения возрос до 110.6% против 106.7%, индекс тарифов на грузовые перевозки автотранспортом увеличился до 103.9% против 101.2%.

В 2015 г. снижение индекса цен отмечено только в сельском хозяйстве, где индекс цен производителей сельскохозяйственной продукции составил 107.5% против 118.1% в предыдущем году. Общее снижение темпов роста цен производителей в сельском хозяйстве было обусловлено их сокращением в животноводстве со 132.3% в 2014 г. до 91.8% в 2015 г.

Наиболее важной информацией являются данные о темпах роста цен в потребительском секторе экономики, поскольку они характеризуют уровень инфляции в области и оказывают прямое влияние на уровень жизни населения. Индекс потребительских цен на товары и услуги в 2015 г. составил 113.9% против 110.9% в 2014 г. В составе индекса потребительских цен товары продовольственной группы подорожали на 14.6%, что несколько ниже прироста цен на продовольствие в 2014 г. (17.1%); индекс цен на непродовольственные товары возрос гораздо более существенно и составил 116.2% против 106.3%; на услуги, оказываемые населению, индекс потребительских цен и тарифов в 2015 г. незначительно снизился относительно предыдущего года (108.0% против 109.3%).

В группе продовольственных товаров значительно выше среднего по области в декабре 2015 г. по отношению к декабрю 2014 г. подорожали следующие группы и виды товаров: масло подсолнечное – на 43.2%, фрукты и цитрусовые – на 36.4%, рыбопродукты – на 30.5%, кондитерские изделия – на 25.0%, макаронные изделия – на 18.9%, масло сливочное – на 15.7%. На отдельные группы продуктов питания темпы роста цен были не только ниже, чем в среднем по области, но и значительно ниже прошлогоднего уровня. Так, на мясопродукты прирост цен в 2015 г. составил 5.7% против 22.5% в 2014 г., на сахар – 11.4% против 55.0%, крупу и бобовые – 12.2% против 57.6%, овощи – 13.1% против 40.2%.

Рост цен на непродовольственные товары в 2015 г. был выше, чем по товарам продовольственной группы и заметно превышал уровень предыдущего года: 116.2% против 106.3%. Наибольшие повышения потребительских цен в 2015 г. отмечены на ювелирные изделия – 153.2%, велосипеды и мотоциклы – 128.6%, табачные изделия – 126.5%, медикаменты – 126.2%, электротовары и другие бытовые приборы – 126.0%, персональные компьютеры – 123.2%, моющие и чистящие средства – 120.4%, галантерею – 120.1%, парфюмерно-косметические товары – 120.0%.

Темп роста цен и тарифов на услуги, оказываемые населению, в 2015 г. составил 108.0%. Выше среднего по области отмечен рост цен на услуги организаций культуры – 118.8%, на услуги пассажирского транспорта – 114.6%, на ветеринарные услуги – 111.9%, услуги в сфере туризма – 109.8%, санаторно-оздоровительные услуги – 109.4%.

ИНДЕКСЫ ПОТРЕБИТЕЛЬСКИХ ЦЕН И ЦЕН ПРОИЗВОДИТЕЛЕЙ

ИНДЕКСЫ ПОТРЕБИТЕЛЬСКИХ ЦЕН И ЦЕН ПРОИЗВОДИТЕЛЕЙ
(декабрь к декабрю предыдущего года; в процентах)

	2005	2009	2010	2011	2012	2013	2014	2015
Индекс потребительских цен	109.4	110.9	109.5	105.5	105.8	105.9	110.9	113.9
Индекс цен производителей промышленных товаров ¹⁾	112.0	99.8	131.1	100.8	101.9	108.7	98.4	116.4
Индекс цен производителей сельскохозяйственной продукции	105.8	106.3	148.6	86.9	120.4	91.4	118.1	107.5
Сводный индекс цен на продукцию (затраты, услуги) инве- стиционного назначения	118.4	98.7	105.0	112.7	107.9	105.0	106.7	110.6
Индекс тарифов на грузовые перевозки автотранспортом	113.2	110.8	89.9	109.0	117.8	100.1	101.2	103.9

¹⁾ Промышленные товары, предназначенные для реализации на внутрисоссийском рынке.

ИНДЕКСЫ ПОТРЕБИТЕЛЬСКИХ ЦЕН И ЦЕН ПРОИЗВОДИТЕЛЕЙ
(декабрь к декабрю предыдущего года; в процентах)

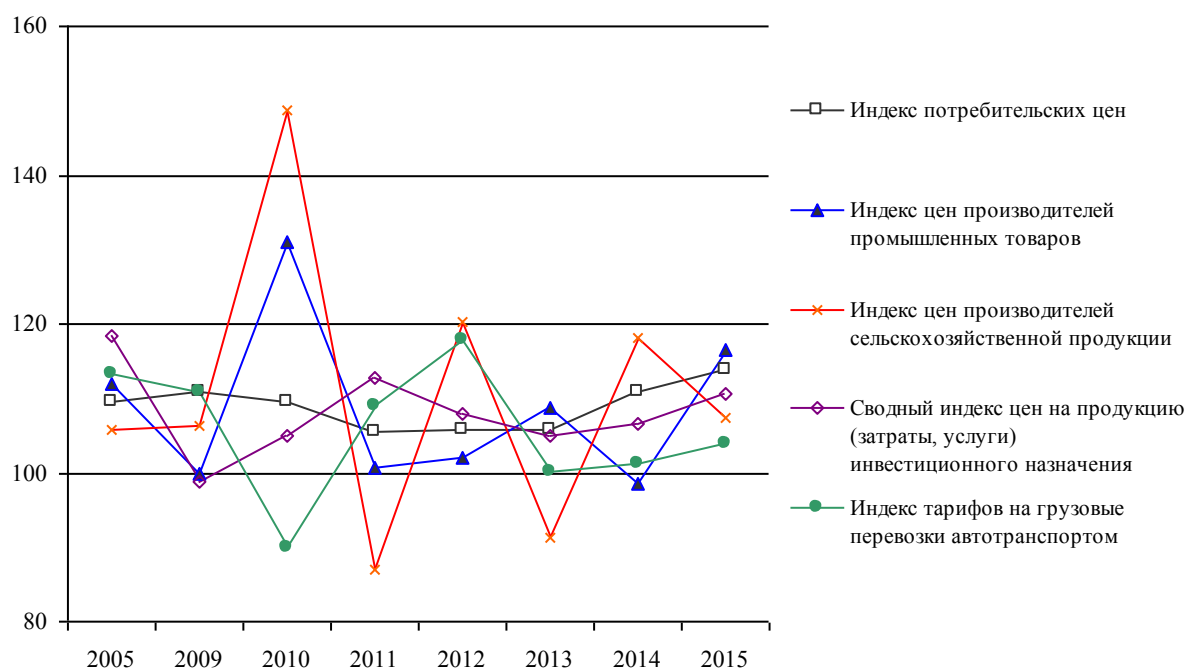

ИНДЕКСЫ ПОТРЕБИТЕЛЬСКИХ ЦЕН И ЦЕН ПРОИЗВОДИТЕЛЕЙ в 2015 г.
 (в процентах)

	Индекс потребительских цен	Индекс цен производителей промышленных товаров ¹⁾	Индекс цен производителей сельскохозяйственной продук- ции	Сводный индекс цен на продук- цию (затраты, услуги) инве- стиционного назначения	Индекс тарифов на грузовые перевозки автотранспор- том
К предыдущему месяцу					
Январь	104.1	104.2	100.2	101.0	103.9
Февраль	102.0	103.7	100.8	100.8	100.0
Март	101.1	105.3	99.3	98.5	100.0
Апрель	100.5	101.5	102.2	99.6	100.0
Май	100.6	97.0	101.3	101.2	100.0
Июнь	100.4	99.9	100.3	99.9	100.0
Июль	100.9	103.0	99.1	101.1	100.0
Август	99.8	99.3	99.1	103.3	100.0
Сентябрь	100.8	101.5	101.0	100.9	100.0
Октябрь	101.3	103.0	102.1	100.0	100.0
Ноябрь	100.5	99.5	99.9	102.5	100.0
Декабрь	101.0	97.9	102.3	101.4	100.0
К декабрю предыдущего года					
Январь	104.1	104.2	100.2	101.0	103.9
Февраль	106.2	108.1	100.9	101.7	103.9
Март	107.4	113.8	100.2	100.2	103.9
Апрель	107.9	115.4	102.4	99.9	103.9
Май	108.6	111.9	103.7	101.1	103.9
Июнь	109.0	111.8	104.0	100.9	103.9
Июль	110.0	115.1	103.1	102.1	103.9
Август	109.9	114.3	102.1	105.5	103.9
Сентябрь	110.8	116.0	103.1	106.4	103.9
Октябрь	112.2	119.5	105.3	106.5	103.9
Ноябрь	112.8	118.9	105.2	109.1	103.9
Декабрь	113.9	116.4	107.5	110.6	103.9

¹⁾ Промышленные товары, предназначенные для реализации на внутрисекторном рынке.

ИНДЕКСЫ ПОТРЕБИТЕЛЬСКИХ ЦЕН (ТАРИФОВ) НА ТОВАРЫ И УСЛУГИ
 (в процентах)

Годы	Все товары и услуги	в том числе		
		продоволь- ственные товары ¹⁾	непродоволь- ственные товары	услуги
Декабрь к декабрю предыдущего года				
2005	109.4	107.7	106.1	116.9
2009	110.9	107.9	112.4	113.6
2010	109.5	114.5	105.2	109.4
2011	105.5	103.5	106.1	108.0
2012	105.8	107.4	103.1	108.1
2013	105.9	107.0	104.2	107.3
2014	110.9	117.1	106.3	109.3
2015	113.9	114.6	116.2	108.0
К предыдущему месяцу				
2015				
Январь	104.1	105.4	104.6	100.7
Февраль	102.0	102.8	101.9	100.6
Март	101.1	101.3	101.4	100.2
Апрель	100.5	100.6	100.6	100.0
Май	100.6	100.6	100.3	101.1
Июнь	100.4	100.0	100.6	100.9
Июль	100.9	100.3	100.7	102.6
Август	99.8	98.6	100.8	100.4
Сентябрь	100.8	100.8	101.3	99.96
Октябрь	101.3	101.3	101.4	101.0
Ноябрь	100.5	100.4	100.9	100.0
Декабрь	101.0	101.7	100.8	100.3

¹⁾ Включая алкогольные напитки.

**ИНДЕКСЫ ПОТРЕБИТЕЛЬСКИХ ЦЕН
И СРЕДНИЕ ПОТРЕБИТЕЛЬСКИЕ ЦЕНЫ НА ТОВАРЫ И УСЛУГИ**

**ИНДЕКСЫ ПОТРЕБИТЕЛЬСКИХ ЦЕН НА ОТДЕЛЬНЫЕ
ГРУППЫ И ВИДЫ ПРОДОВОЛЬСТВЕННЫХ ТОВАРОВ**

(декабрь к декабрю предыдущего года; в процентах)

	2005	2009	2010	2011	2012	2013	2014	2015
Продовольственные товары	107.7	107.9	114.5	103.5	107.4	107.0	117.1	114.6
мясопродукты	116.1	104.4	104.5	107.3	108.2	97.3	122.5	105.7
мясо и птица	119.3	102.9	101.5	103.8	110.5	90.2	132.2	99.1
колбасные изделия и продукты								
из мяса и птицы	108.6	106.4	106.1	110.6	105.4	104.0	113.8	110.7
рыбопродукты	111.6	103.3	105.2	118.5	99.3	105.8	120.2	130.5
масло сливочное	106.4	110.2	126.9	101.1	107.9	116.6	110.3	115.7
масло подсолнечное	102.5	76.4	152.6	90.1	104.9	92.1	105.9	143.2
молоко и молочная продукция	105.9	104.6	120.2	105.6	103.6	113.5	112.0	112.6
сыр	104.9	99.8	122.4	101.4	99.9	121.1	118.2	110.1
яйца	83.0	87.7	117.0	102.6	105.3	130.5	112.0	107.3
сахар	95.2	161.9	120.1	65.6	112.4	100.8	155.0	111.4
кондитерские изделия	107.6	112.0	106.6	112.4	105.3	104.5	113.3	125.0
мука	97.6	90.9	110.9	93.1	125.8	107.6	109.6	113.2
хлеб и хлебобулочные изделия	100.7	99.0	111.1	106.1	112.1	107.5	105.6	114.6
крупа и бобовые	94.9	95.4	180.5	75.8	89.2	106.2	157.6	112.2
макаронные изделия	99.0	98.0	107.4	101.1	106.7	107.5	102.1	118.9
картофель	111.1	85.1	256.9	28.0	102.4	191.8	132.5	56.1
овощи	142.4	136.1	162.8	44.1	117.7	127.7	140.2	113.1
фрукты и цитрусовые	94.1	102.3	114.6	89.9	107.1	92.8	120.9	136.4
алкогольные напитки	109.1	112.8	113.1	110.7	112.5	114.3	115.9	111.4

**ИНДЕКСЫ ПОТРЕБИТЕЛЬСКИХ ЦЕН НА ОТДЕЛЬНЫЕ
ГРУППЫ НЕПРОДОВОЛЬСТВЕННЫХ ТОВАРОВ**
(декабрь к декабрю предыдущего года; в процентах)

	2005	2009	2010	2011	2012	2013	2014	2015
Непродовольственные товары	106.1	112.4	105.2	106.1	103.1	104.2	106.3	116.2
ткани	107.2	102.2	104.2	104.7	104.3	104.4	102.2	118.1
одежда и белье	105.3	110.3	106.2	106.1	103.5	104.4	104.4	113.1
трикотажные изделия	108.4	115.9	106.8	106.4	104.3	104.1	102.6	111.1
чулочно-носочные изделия	103.7	118.8	105.1	108.0	103.9	102.9	102.6	111.9
обувь кожаная, текстильная и комбинированная	105.6	112.8	109.4	104.6	104.9	104.3	105.2	114.2
моющие и чистящие средства	104.1	113.8	105.4	112.0	105.4	103.7	109.1	120.4
парфюмерно-косметические товары	103.0	121.5	103.0	103.9	105.4	104.3	104.4	120.0
галантерея	106.1	114.7	105.1	105.5	103.7	104.0	103.5	120.1
табачные изделия	101.2	120.2	114.7	112.2	121.3	129.3	126.7	126.5
мебель	108.6	107.2	104.9	105.4	101.0	102.1	102.7	108.3
ковры и ковровые изделия	109.2	113.0	106.9	107.1	102.1	101.6	107.5	114.9
металлическая посуда и металличе- ские предметы домашнего обихода	112.1	118.1	109.2	108.4	107.1	103.9	103.5	112.8
фарфоро-фаянсовая посуда	109.8	111.9	102.5	104.4	102.5	104.2	102.6	110.6
стеклянная посуда	105.7	117.1	105.4	107.6	106.0	103.6	103.0	111.6
часы	115.1	117.7	99.9	105.2	100.7	103.6	101.7	113.1
электротовары и другие бытовые приборы	106.2	103.8	99.0	99.4	99.3	100.7	109.5	126.0
телерадиотовары	94.7	101.7	99.2	92.0	96.4	100.8	113.2	121.1
персональные компьютеры	100.2	105.8	95.0	90.2	88.5	100.8	103.5	123.2
ювелирные изделия	104.6	118.8	117.8	129.2	107.0	102.0	101.4	153.2
лекарственные препараты	105.2	116.1	98.5	105.1	103.9	106.0	113.4	126.2
печатные издания	104.4	120.2	105.3	107.1	105.8	107.0	105.2	114.5
строительные материалы	113.5	104.7	104.1	106.7	103.3	101.1	101.2	114.1
легковые автомобили	105.8	113.9	102.5	104.5	103.4	102.8	106.7	117.8
велосипеды и мотоциклы	106.7	137.8	111.0	105.8	104.7	105.2	105.1	128.6
бензин автомобильный	114.6	121.9	106.2	116.8	102.3	108.8	109.7	104.4
топливо	131.5	112.1	124.9	109.9	100.0	100.7	100.2	107.9

**ИНДЕКСЫ ПОТРЕБИТЕЛЬСКИХ ЦЕН (ТАРИФОВ)
НА ОТДЕЛЬНЫЕ ГРУППЫ УСЛУГ**
(декабрь к декабрю предыдущего года; в процентах)

	2005	2009	2010	2011	2012	2013	2014	2015
Услуги	116.9	113.6	109.4	108.0	108.1	107.3	109.3	108.0
бытовые	118.8	109.6	106.7	106.5	104.5	107.8	108.0	107.6
пассажирского транспорта	107.7	110.1	103.0	108.0	108.5	101.8	111.1	114.6
связи	110.8	100.7	103.7	105.8	103.9	102.5	102.4	103.1
жилищно-коммунальные	123.2	119.5	115.3	110.6	109.3	110.2	111.3	108.0
в системе образования	128.0	121.6	104.4	105.9	114.1	109.6	107.2	104.9
санаторно-оздоровительные	109.5	121.9	104.9	101.1	107.4	102.0	103.2	109.4
медицинские	101.3	104.8	110.6	102.5	103.2	106.6	107.7	103.6
в сфере туризма	109.5	110.8	109.0	106.5	108.9	106.0	105.3	109.8
физической культуры и спорта	100.0	123.3	105.7	107.2	100.0	102.1	100.9	103.0
организаций культуры	110.2	100.6	116.2	104.8	112.5	103.0	108.3	118.8
ветеринарные	123.8	108.3	100.6	99.9	97.9	111.4	102.8	111.9

**СРЕДНИЕ ПОТРЕБИТЕЛЬСКИЕ ЦЕНЫ
НА ОТДЕЛЬНЫЕ ВИДЫ ПРОДОВОЛЬСТВЕННЫХ ТОВАРОВ**
(на конец года; рублей за килограмм)

	2005	2009	2010	2011	2012	2013	2014	2015
Говядина (кроме бескостного мяса)	117.42	195.15	192.75	220.86	226.33	211.15	232.28	265.56
Свинина (кроме бескостного мяса)	136.80	189.27	169.29	178.12	187.74	176.39	240.45	230.71
Куры охлажденные и мороженые	70.11	86.35	87.91	82.47	94.89	81.37	115.67	109.30
Колбаса вареная высшего сорта	134.34	197.25	205.93	221.33	232.29	244.32
Колбаса вареная	268.39	296.85
Говядина, свинина тушеная консервированная, за 350 г	25.81	48.22	52.21	55.20	60.59	63.58	72.71	90.82
Рыба мороженая неразделанная	60.68	66.79	62.23	63.57	53.05	55.19	73.61	100.77
Рыба соленая, маринованная, копченая	118.23	167.07	201.38	265.56	204.16	223.07	257.56	315.31
Консервы рыбные натуральные и с добавлением масла, за 350 г	28.70	47.22	55.37	63.79	69.10	66.15	70.44	93.26
Масло сливочное	80.61	147.97	207.06	209.37	228.36	269.61	297.46	346.56
Масло подсолнечное	38.24	54.25	74.70	67.61	70.95	63.05	66.78	99.05
Молоко питьевое цельное пастеризованное 2.5-3.2% жирности, за л	...	21.80	25.65	25.45	25.86	30.18	34.01	37.91
Молоко цельное пастеризованное, стерилизованное 2.5-3.2% жирности, за л	15.22
Яйца куриные, за 10 шт.	23.42	33.29	39.08	39.97	41.35	53.96	60.45	64.87
Сахар-песок	16.89	29.33	36.19	23.88	27.22	27.44	42.52	47.39
Чай черный байховый	179.28	358.16	319.54	309.81	332.86	353.03	406.90	558.03
Мука пшеничная	10.50	17.24	20.89	18.65	21.88	23.54	25.82	29.22
Хлеб и булочные изделия из пшеничной муки высшего сорта	21.87	39.14	41.47	43.53	49.71	51.03	53.94	60.41
Рис шлифованный	20.05	35.30	33.22	30.62	26.95	32.78	44.82	49.44
Макаронные изделия из пшеничной муки высшего сорта	16.78	35.00	35.33	32.67	34.03	36.58	37.22	44.71
Картофель	6.44	11.05	29.96	8.39	8.74	16.83	22.28	12.50
Капуста белокочанная свежая	9.70	15.51	28.25	8.00	11.46	13.44	24.40	20.13
Лук репчатый	12.31	15.09	28.43	11.41	10.50	15.95	20.40	20.81
Яблоки	28.06	41.82	51.45	51.56	43.03	38.35	47.72	62.70
Водка крепостью 40% об. спирта и выше обыкновенного качества, за л	150.22	177.67	195.09	219.06	272.32	361.05
Водка крепостью 40% об. спирта и выше, за л	467.71	468.11
Вино игристое отечественное, за л	103.53	149.69	170.19	182.01	206.30	219.47	237.43	272.41
Пиво отечественное, за л	27.05	41.01	50.00	56.99	63.95	72.75	82.42	98.37

СРЕДНИЕ ПОТРЕБИТЕЛЬСКИЕ ЦЕНЫ (ТАРИФЫ) НА ОТДЕЛЬНЫЕ ВИДЫ УСЛУГ
(на конец года; рублей за один вид услуг)

	2005	2009	2010	2011	2012	2013	2014	2015
Постановка набоек, за пару	68.27	115.32	125.79	141.23	146.27	167.09	184.35	211.87
Химчистка мужского костюма	169.76	400.00	409.88	469.57	469.57	564.80	574.98	634.98
Стрижка модельная в женском зале	105.23	215.83	214.58	229.50	230.46	246.19	261.70	286.79
Рытье могилы ручным способом на новом месте захоронения	1636.00	2450.00	2450.00	2450.00	2765.50	3416.20	3712.90	3813.64
Изготовление гроба	617.95	1313.68	1458.45	1599.24	1722.09	1823.73	1957.07	2020.11
Проезд в городском муниципальном автобусе, за поездку	3.80	8.61	8.61	9.62	10.00	10.00	11.62	13.23
Проезд в трамвае, за поездку	4.00	9.00	9.00	10.00	10.00	10.00	12.00	14.00
Проезд в троллейбусе, за поездку	4.00	9.00	9.00	10.00	10.00	10.00	12.00	14.00
Плата за жилье в домах государственного и муниципального жилищных фондов, за м ² общей площади	6.15	11.75	11.96	11.96	12.18	13.17	13.96	19.88
Водоснабжение холодное и водоотведение, за месяц с человека	88.95	156.22	179.34	204.91	225.54	230.42
Водоснабжение холодное и водоотведение, за м ³	...	18.80	20.81	23.89	25.97	27.95	29.21	31.97
Водоснабжение горячее, за месяц с человека	86.16	189.78	241.53	260.96	299.18	330.64
Водоснабжение горячее, за м ³	...	61.78	77.61	82.74	92.25	103.32	107.72	118.09
Отопление, за м ² общей площади	11.49	24.25	30.31	34.85	39.53	44.27
Отопление, за Гкал	1444.42	1479.12	1604.57
Газ сетевой, за месяц с человека	20.00	40.79	47.40	54.50	62.60	69.90	72.40	77.70
Электроэнергия в квартирах без электроплит, за 100 кВт.ч	115.00	215.00	237.00	258.00	272.00	305.00	317.00	343.00

Продолжение

	2005	2009	2010	2011	2012	2013	2014	2015
Отправка телеграммы обыкновенной внутренней, за 15 слов	19.25	36.75	45.75	57.15	60.90	64.90	68.45	73.50
Абонентская плата за неограниченный объем местных телефонных соединений, за месяц	-	255.90	280.37	323.07	361.94	406.10	434.54	440.08
Кинотеатры, за билет	39.24	105.32	67.45	67.45	85.24	145.65	148.58	174.46
Театр, за билет	63.25	67.08	87.75	95.39	114.02	141.42	165.77	200.64
Посещение детского ясли-сада, за день	29.37	67.79	65.24	72.49	98.14	111.60	116.15	120.00
Обучение в государственных и муниципальных образователь- ных организациях высшего профессионального образования, за семестр	13270.26	20763.60	21402.45	22098.21	32591.68	35001.02	37655.86	38798.23
Первичный консультативный прием у врача специалиста	57.53	136.94	143.84	147.45	147.45	176.07	199.53	203.61
Общий анализ крови	57.68	84.52	123.09	140.47	139.76	158.05	169.20	171.76

ИНДЕКСЫ ЦЕН И СРЕДНИЕ ЦЕНЫ НА РЫНКЕ ЖИЛЬЯ

ИНДЕКСЫ ЦЕН НА ПЕРВИЧНОМ И ВТОРИЧНОМ РЫНКАХ ЖИЛЬЯ

(на конец года; к концу предыдущего года; в процентах)

	2005	2009	2010	2011	2012	2013	2014	2015
Первичный рынок жилья	115.3	85.9	99.99	108.3	108.8	111.2	113.8	90.2
Вторичный рынок жилья	109.8	84.7	97.1	107.4	112.7	109.4	109.9	96.3

СРЕДНИЕ ЦЕНЫ НА ПЕРВИЧНОМ И ВТОРИЧНОМ РЫНКАХ ЖИЛЬЯ

(на конец года; рублей за один квадратный метр общей площади)

	2005	2009	2010	2011	2012	2013	2014	2015
Первичный рынок жилья	14068	27636	26917	27909	30654	34212	39026	34948
Вторичный рынок жилья	13757	28418	28713	30007	34921	38138	42705	41532

ИНДЕКСЫ ЦЕН ПРОИЗВОДИТЕЛЕЙ
ИНДЕКСЫ ЦЕН ПРОИЗВОДИТЕЛЕЙ ПРОМЫШЛЕННЫХ ТОВАРОВ
ПО ВИДАМ ЭКОНОМИЧЕСКОЙ ДЕЯТЕЛЬНОСТИ¹⁾

(декабрь к декабрю предыдущего года; в процентах)

	2005	2009	2010	2011	2012	2013	2014	2015
Производство промышленных товаров	112.0	99.8	131.1	100.8	101.9	108.7	98.4	116.4
Добыча полезных ископаемых	74.0	69.2	206.4	123.3	78.3	111.6	71.0	117.7
добыча полезных ископаемых, кроме топливно-энергетических	74.0	69.2	206.4	123.3	78.3	111.6	71.0	117.7
Обрабатывающие производства	100.9	104.3	122.4	102.0	105.9	101.8	110.7	120.0
производство пищевых продуктов, включая напитки, и табака	102.3	111.7	126.2	91.3	112.5	103.1	121.0	111.7
текстильное и швейное производство	104.7	110.5	104.3	122.3	99.6	97.3	102.8	127.5
производство кожи, изделий из кожи и производство обуви	102.4	100.0	122.3
обработка древесины и производство изделий из дерева	107.7	70.3	119.3	110.9	102.1	96.6	111.2	96.8
целлюлозно-бумажное производство; издательская и полиграфическая деятельность	115.0	99.99	135.5	98.6	92.8	97.0	99.7	150.1
химическое производство	121.2	108.4	135.9	112.8	109.3	105.6	103.7	138.8
производство резиновых и пластмассовых изделий	109.1	97.5	126.5	111.9	95.9	92.6	108.6	128.5
производство прочих неметаллических минеральных продуктов	116.6	93.6	103.8	111.1	112.0	98.0	103.7	103.4
производство машин и оборудования	105.6	91.8	105.0	111.2	102.3	107.0	100.1	108.3
производство электрооборудования, электронного и оптического оборудования	112.4	103.2	108.3	110.8	96.5	102.4	106.1	127.3
производство транспортных средств и оборудования	109.6	99.9	100.0	119.9	100.4	101.3	99.4	101.3
Производство и распределение электроэнергии, газа и воды	139.9	120.3	105.4	85.5	110.1	118.7	95.0	106.7
производство, передача и распределение электроэнергии	143.5	120.2	104.0	82.2	109.3	118.7	93.9	105.7
производство, передача и распределение пара и горячей воды (тепловой энергии)	110.2	121.4	116.1	110.9	114.1	119.4	101.8	111.2

¹⁾ Промышленные товары, предназначенные для реализации на внутрироссийском рынке.

**ИНДЕКСЫ ЦЕН ПРОИЗВОДИТЕЛЕЙ
НА ОТДЕЛЬНЫЕ ВИДЫ ПРОМЫШЛЕННЫХ ТОВАРОВ¹⁾**

(декабрь к декабрю предыдущего года; в процентах)

	2005	2009	2010	2011	2012	2013	2014	2015
Добыча полезных ископаемых, кроме топливно-энергетических								
руда железная товарная небогатая	126.3	73.1	182.5	132.0	81.9	93.6	89.9	103.2
материалы строительные нерудные	100.0	78.7	107.2	98.8	123.6	125.4	99.6	101.1
Производство пищевых продуктов, включая напитки, и табака								
мясо и птица	109.2	102.9	101.0	104.3	109.3	88.2	148.5	93.1
говядина	117.6	106.5	105.8	111.6	100.0	107.0
свинина	97.1	...	102.8	111.1	92.4	97.2	150.1	81.0
мясо домашней птицы, кроме субпродуктов	108.6	102.4	100.2	95.7	118.1	82.7	147.0	99.97
изделия колбасные и продукты из мяса и мяса птицы копченые	103.5	108.4	110.4	99.9	104.9	100.6	113.8	111.0
молоко питьевое пастеризованное	103.5	101.1	126.6	101.8	105.8	119.6	114.4	104.5
сыр твердый	109.2	110.2	126.7	90.2	100.0	126.3	115.0	116.9
сыр плавленый	118.1	101.0	105.0	100.5	103.0	110.9	106.6	107.8
масло сливочное	113.2	109.6	135.7	97.5	106.4	123.1	112.0	106.3
мука	85.4	83.9	156.1	78.0	152.5	87.2	127.0	109.2
крупа	98.9	114.8	314.8	68.4	112.7
комбикорма	94.1	80.7	164.4	80.5	154.7	88.9	99.1	121.9
изделия хлебобулочные из ржаной муки и смеси ржаной и пшеничной муки	103.1	98.5	106.6	104.1	104.8	110.6	108.9	111.0
изделия хлебобулочные из пшеничной муки	102.2	100.8	110.5	107.7	119.0	105.5	104.7	113.0
сахар белый свекловичный в твердом состоянии	102.0	134.2	128.6	74.9	104.9	104.4	129.2	118.1
изделия макаронные без начинки, не подвергнутые тепловой обработке или не приготовленные каким-либо другим способом	97.5	96.2	102.8	104.7	104.2	110.6	100.2	104.3
майонез	122.4	92.7	145.5	101.9	111.1
водка	101.2	99.2	102.0	115.6	115.9	118.1	107.5	108.4
Текстильное и швейное производство								
ткани из синтетических и искусственных комплексных нитей (включая монопнити и плоские нити)	102.0	100.2	116.5	134.7	90.2	98.0	112.9	108.3
белье постельное	100.0	117.5	100.0	100.0
шпагат, канаты, веревки и шнуры из джута и прочих текстильных материалов	100.0	117.1	100.0	106.8	118.7	97.0	100.0	114.6
Производство кожи, изделий из кожи и производство обуви								
кожтовары хромовые	102.4	100.0	122.3
Обработка древесины и производство изделий из дерева								
плиты древесноволокнистые из древесины или других одревесневших материалов	107.7	70.3	119.3	110.9	102.1	96.6	111.2	96.8
Целлюлозно-бумажное производство; издательская и полиграфическая деятельность								
ящики и коробки из бумаги или картона	115.0	99.99	132.9	99.1	93.1	96.7	99.5	151.2

	Продолжение							
	2005	2009	2010	2011	2012	2013	2014	2015
Химическое производство								
средства лекарственные	122.4	108.4	135.9	102.3	112.3	106.8	103.6	139.8
волокна синтетические	125.0	87.4	96.3	104.5	115.1
Производство резиновых и пластмассовых изделий								
пластины, листы, полоса из непористой резины формовые технические	119.8	106.7	162.2
трубы, трубки, шланги и рукава из резины, кроме твердой резины (эбонита)	109.4	107.0	124.4	118.6	93.5	95.1	104.1	98.9
ленты конвейерные, армированные только текстильными материалами	110.0	97.6	126.1	120.5	90.4	86.5	103.5	120.8
пленки полимерные	102.3	94.9	128.5	94.5	107.6	97.7	113.6	136.5
Производство прочих неметаллических минеральных продуктов								
кирпич строительный	114.9
кирпич керамический неогнеупорный строительный	...	74.3	124.7	108.7	127.9	94.7	112.7	93.6
кирпич силикатный	...	100.0	100.0	109.2	109.6
блоки стеновые крупные (включая блоки стен подвалов) из бетона	118.7	103.9	98.7	113.1	143.3	92.4	99.7	100.4
конструкции и детали сборные железобетонные	120.0	84.4	108.0	110.9	105.9	99.6	110.7	103.7
Производство машин и оборудования								
подшипники шариковые или роликовые	98.6	89.2	109.6	110.2	101.5	126.1
насосы центробежные для перекачки жидкостей прочие, насосы прочие, подъемники жидкостей	100.0	100.0	100.0	100.0
электроводонагреватели проточные и аккумулирующего типа и электрокипяильники погружные	115.9	108.3	103.3	100.3	124.9
Производство электрооборудования, электронного и оптического оборудования								
установки генераторные с дизельными двигателями (двигателями внутреннего сгорания с воспламенением от сжатия)	100.0	100.0	100.3	100.0	100.0	100.0	100.0	100.0
устройства коммутации и защиты электрических цепей на напряжение не более 1 кВ	114.1	100.0	99.4	132.7	94.8	101.6	112.7	131.2
аккумуляторы свинцовые для запуска поршневых двигателей (стартерные)	124.7	110.7	110.9	112.8	93.2	106.9	106.0	148.9
аккумуляторы кадмий-никелевые, железо-никелевые и прочие	128.0	-	119.0	103.8	-	95.7	99.6	...
Производство транспортных средств и оборудования								
запасные части к тракторам для ремонтно-эксплуатационных нужд	109.6	-	-	-	-	-	-	-
средства автотранспортные специального назначения прочие	136.4	110.4	121.9	101.8	104.7
части железнодорожных локомотивов или трамвайных моторных вагонов или прочего подвижного состава, путевое оборудование и устройства и их части, механическое оборудование для управления движением	100.0	112.3	93.4	96.4	98.5	99.7
Производство и распределение электроэнергии, газа и воды								
электроэнергия, отпущенная различным категориям потребителей	143.5	130.6	115.6	104.7	108.4	108.0	94.5	103.3
теплоэнергия	110.2	121.4	116.1	110.9	114.1	119.4	101.8	111.2

¹⁾ Промышленные товары, предназначенные для реализации на внутрисоссийском рынке.

**ИНДЕКСЫ ЦЕН ПРОИЗВОДИТЕЛЕЙ
СЕЛЬСКОХОЗЯЙСТВЕННОЙ ПРОДУКЦИИ**
(декабрь к декабрю предыдущего года; в процентах)

	2005	2009	2010	2011	2012	2013	2014	2015
Продукция сельского хозяйства	105.8	106.3	148.6	86.9	120.4	91.4	118.1	107.5
растениеводство	95.3	108.6	161.1	81.8	126.8	87.8	110.6	130.0
зерновые и зернобобовые культуры	91.5	84.2	169.4	91.1	142.9	82.0	105.6	124.8
пшеница	71.9	89.3	152.7	80.7	146.6	77.6	108.7	126.0
гречиха	98.7	106.8	250.3	70.7	93.7	83.0	134.7	130.1
ячмень	108.2	78.3	183.6	104.8	133.3	89.6	96.7	125.4
овес	85.3	62.9	173.3	94.5	113.0	101.1	105.5	99.5
кукуруза	177.8	105.9	154.7	84.5	104.8	120.1
семена подсолнечника	156.1	68.0	117.7	153.0
свекла сахарная	106.4	142.3	151.8	61.6	98.0	107.7	117.7	131.9
овощи свежие	113.5	139.4	119.6	116.6	105.0	108.4	107.4	116.3
томаты (помидоры)	109.3	125.7	122.1	118.4	105.3	108.3	108.7	117.3
огурцы	123.8	154.2	117.5	115.1	104.8	108.4	107.1	115.9
животноводство	117.2	102.0	120.8	104.8	107.3	97.8	132.3	91.8
скот крупный рогатый живой	123.2	107.5	106.9	126.1	106.2	85.8	113.7	127.3
свиньи живые	105.6	90.5	110.0	118.3	100.7	87.7	142.4	87.2
птица сельскохозяйственная живая	125.9	99.5	97.5	102.8	129.3	83.9	134.8	99.2
молоко сырое крупного рогатого скота	116.6	112.7	157.1	82.2	103.8	136.3	108.2	100.4

ИНДЕКСЫ ЦЕН СТРОИТЕЛЬНОЙ ПРОДУКЦИИ
(в процентах)

Годы	Сводный индекс цен на продукцию (затраты, услуги) инвестиционного назначения	в том числе индексы цен		
		производителей на строительную продукцию	приобретения машин и оборудования инвестиционного назначения	на прочую продукцию (затраты, услуги) инвестиционного назначения
Декабрь к декабрю предыдущего года				
2005	118.4	123.5	107.8	135.6
2009	98.7	90.9	105.8	107.2
2010	105.0	104.7	104.2	108.0
2011	112.7	116.4	106.5	103.3
2012	107.9	110.1	103.6	110.1
2013	105.0	106.3	102.6	98.7
2014	106.7	102.8	109.3	129.5
2015	110.6	105.4	120.1	94.1
К предыдущему месяцу				
2015				
Январь	101.0	98.1	105.5	99.3
Февраль	100.8	100.7	100.9	100.1
Март	98.5	97.4	100.2	98.0
Апрель	99.6	99.1	100.3	102.2
Май	101.2	101.9	100.1	101.6
Июнь	99.9	99.7	100.0	100.6
Июль	101.1	101.5	100.7	98.5
Август	103.3	103.5	103.3	99.2
Сентябрь	100.9	100.7	101.4	100.1
Октябрь	100.0	100.0	100.3	97.3
Ноябрь	102.5	103.1	101.9	97.2
Декабрь	101.4	99.6	104.1	100.0

МЕТОДОЛОГИЧЕСКИЕ ПОЯСНЕНИЯ

Индекс потребительских цен на товары и услуги (ИПЦ) используется в качестве одного из важнейших показателей, характеризующих инфляционные процессы в стране, и может применяться в целях осуществления государственной финансовой и денежно-кредитной политики, анализа и прогноза ценовых процессов в экономике, изучения динамики социально-экономических явлений, пересмотра минимальных социальных гарантий населению, решения отдельных правовых споров и т.д. ИПЦ характеризует изменение во времени общего уровня цен на товары и услуги, приобретаемые населением. Он измеряет отношение стоимости фиксированного перечня товаров и услуг в ценах текущего периода к его стоимости в ценах предыдущего (базисного) периода.

Наблюдение за уровнем цен и тарифов осуществляется в организациях торговли и сферы услуг всех форм собственности и организационно-правовых форм в г. Курске и г. Железногорске.

Потребительский набор товаров и услуг, на основании которого рассчитывается ИПЦ, представляет собой единую для всех субъектов Российской Федерации выборку групп товаров и услуг, наиболее часто потребляемых населением.

В набор товаров и услуг, разработанный для наблюдения за ценами, включены товары и услуги массового потребительского спроса. Отбор позиций произведен с учетом их относительной важности для потребления населением, представительности с точки зрения отражения динамики цен на однородные товары, устойчивого наличия их в продаже.

Исходной информацией для расчета ИПЦ являются данные регистрации цен на товары и услуги с конкретными потребительскими свойст-

вами. На их основе определяются средние сопоставимые цены отчетного и предыдущего периодов. Сопоставимой считается цена, зарегистрированная в одной и той же организации торговли (сферы услуг) на один и тот же или аналогичный по качеству товар (услугу).

Индексы цен на первичном и вторичном рынках жилья рассчитываются на основе зарегистрированных цен на вновь построенные квартиры и на квартиры функционирующего жилого фонда, находящиеся в собственности, если они являются объектами совершения рыночных сделок.

Наблюдение ведется по выборочному кругу организаций, осуществляющих операции с недвижимостью в территориальных центрах и отдельных городах субъектов Российской Федерации. При регистрации цен на квартиры учитываются их количественные и качественные характеристики.

В качестве весов используется накопленное за предыдущий год количество проданной общей площади квартир отдельно на первичном и вторичном рынках жилья.

Индексы цен производителей промышленных товаров рассчитываются на основании регистрации цен на товары-представители в базовых организациях. Цены производителей представляют собой фактически сложившиеся на момент регистрации цены указанных организаций на произведенную продукцию, предназначенную для реализации на внутреннем рынке (без косвенных товарных налогов – налога на добавленную стоимость, акциза и т.п.).

Рассчитанные по товарам — представителям индексы цен производителей последовательно агрегируются в индексы цен соответствующих видов, групп, классов, разделов экономической деятельности. В качестве весов используются данные об объеме производства в стоимостном выражении за базисный период.

Индексы цен производителей сельскохозяйственной продукции исчисляются на основании регистрации цен в отобранных для наблюдения сельскохозяйственных организациях на основные виды товаров-представителей, реализуемых заготовительным, перерабатывающим организациям, на рынке, через собственную торговую сеть, населению непосредственно с транспортных средств, на ярмарках, биржах, аукционах, организациям, коммерческим структурам и т.п. Цены производителей сельскохозяйственной продукции приводятся с учетом надбавок и скидок за качество реализованной продукции без расходов на транспортировку, экспедирование, погрузку и разгрузку продукции, а также без налога на добавленную стоимость.

Сводный индекс цен на продукцию (затраты, услуги) инвестиционного назначения отражает общее изменение цен в строительстве объектов различных видов экономической деятельности и рассчитывается как агрегированный показатель из индексов цен производителей на строительную продукцию (который формируется на основе индекса цен на строительно-монтажные работы и индекса цен на прочие затраты, включенные в сводный сметный расчет стоимости строительства), индексов цен приобретения машин и оборудования инвестиционного назначения и индексов цен на прочую продукцию (затраты, услуги) инвестиционного назначения.

Индексы тарифов на грузовые перевозки автомобильным транспортом характеризуют изменение фактически действующих тарифов на грузовые перевозки за отчетный период без учета изменения за этот период структуры перевезенных грузов по разнообразным признакам: по виду и размеру отправки груза, скорости доставки, расстоянию перевозки, территории перевозки и др.

Внешиэкономическая деятельность

Раздел 24

Внешняя торговля 291

*Методологические
пояснения* 302

В 2015 г. система экономических санкций продолжала оказывать негативное влияние на внешнеторговую деятельность Курского региона.

Внешнеторговый оборот Курской области за 2015 г. составил 878.2 млн. долл., в том числе экспорт – 396.3 млн. долл. (45.1% общего внешнеторгового оборота), импорт – 481.9 млн. долл. (54.9%). По отношению к 2014 г. внешнеторговый оборот сократился на 24.0%, в том числе экспорт снизился на 31.3%, импорт – на 16.8%, в результате сальдо торгового баланса в 2015 г. увеличило свое отрицательное значение и составило 85.6 млн. долл. Отрицательный торговый баланс области сложился и по странам дальнего зарубежья, и по странам СНГ.

Основной статьёй экспорта области являются «руды и концентраты железные» – 21.3% общего объема экспорта против 44.2% в 2014 г. Вклад других товарных позиций в структуру экспорта области остается крайне низким: преобладают аккумуляторы электрические и злаковые культуры.

Товарная структура импорта распределяется по товарным позициям более равномерно, однако удельные веса товарных позиций имеют незначительные размеры.

География внешнеэкономических операций достаточно разнообразна, вместе с тем только несколько стран – партнеров во внешней торговле имеют значительные объемы внешнеторгового оборота с областью.

В 2015 г. в объеме экспорта страны дальнего зарубежья занимали 62.3%, из них основными странами – партнерами являлись 8 стран – Китай, Польша, Латвия, Германия, Турция, Сингапур, Италия и США – на них приходится 73.8% стоимости экспорта в страны дальнего зарубежья. Экспорт в страны СНГ в общем объеме экспорта составил 37.7%, из него 38.0% приходилось на Украину.

В географической структуре импорта также преобладал импорт из стран дальнего зарубежья – 62.8% общего объема импорта области. Среди них основными партнерами являются 5 стран – Швейцария, Германия, Нидерланды, Италия и Китай – на них приходится 74.4% общего импорта стран дальнего зарубежья.

Импорт из стран СНГ составил 37.2% общего импорта области, из него 63.0% приходится на импорт из Украины.

ВНЕШНЯЯ ТОРГОВЛЯ

	2005	2009	2010	2011 ¹⁾	2012	2013	2014	2015
Миллионов долларов США								
Внешнеторговый оборот	669.3	826.9	1310.4	2098.5	1335.7	1359.3	1155.6	878.2
экспорт	375.0	411.5	710.0	1307.5	690.7	695.5	576.7	396.3
импорт	294.3	415.4	600.4	791.0	645.0	663.8	578.9	481.9
сальдо	+80.7	-3.9	+109.6	+516.5	+45.7	+31.7	-2.2	-85.6
в том числе:								
со странами дальнего зарубежья								
экспорт	285.5	259.8	549.6	1137.9	486.3	466.7	387.1	246.9
импорт	46.4	126.9	187.2	184.5	192.2	203.2	270.2	302.4
сальдо	+239.1	+132.9	+362.4	+953.4	+294.1	+263.5	+116.9	-55.5
со странами СНГ								
экспорт	89.5	151.7	160.4	169.7	204.4	228.7	189.6	149.4
импорт	247.9	288.5	413.2	606.5	452.8	460.6	308.7	179.5
сальдо	-158.4	-136.8	-252.8	-436.8	-248.4	-231.9	-119.1	-30.1
В процентах к предыдущему году								
Внешнеторговый оборот	160.7	54.7	158.5	160.1	63.7	101.8	85.0	76.0
экспорт	190.5	44.5	172.5	184.2	52.8	100.7	82.9	68.7
импорт	134.1	70.6	144.5	131.7	81.5	102.9	87.2	83.2
в том числе:								
со странами дальнего зарубежья								
экспорт	2.4р.	41.9	2.1р.	2.1р.	42.7	96.0	82.9	63.8
импорт	80.3	77.2	147.5	98.6	104.2	105.7	133.0	111.9
со странами СНГ								
экспорт	112.4	50.0	105.7	105.8	120.4	111.9	82.9	78.8
импорт	153.3	68.1	143.2	146.8	74.7	101.7	67.0	58.1

¹⁾ 2011 г. без учета взаимной торговли с Республикой Казахстан.

ВНЕШНЯЯ ТОРГОВЛЯ СО СТРАНАМИ ДАЛЬНЕГО ЗАРУБЕЖЬЯ
ЭКСПОРТ ТОВАРОВ

(в фактически действовавших ценах; миллионов долларов США)

	2005	2009	2010	2011	2012	2013	2014	2015
Всего	285.5	259.8	549.6	1137.9	486.3	466.7	387.1	246.9
в том числе по странам:								
Абхазия	-	0.8	0.5	0.7	0.6	0.8	0.6	0.6
Австралия	-	-	-	-	0.0	0.0	0.1	-
Австрия	0.0	0.0	-	0.1	0.0	-	-	0.0
Алжир	0.2	-	-	-	-	-	-	0.8
Афганистан	-	-	-	-	-	-	-	0.1
Бахрейн	-	-	-	-	6.8	-	0.0	0.0
Бельгия	0.7	0.0	-	0.3	1.9	1.6	1.6	0.0
Болгария	0.2	0.1	0.1	0.0	0.0	0.0	5.2	4.4
Босния и Герцеговина	-	-	-	-	-	-	0.0	0.3
Венгрия	21.7	25.8	69.1	59.8	14.9	0.0	-	0.2
Виргинские острова,								
Британские	-	0.3	0.1	-	-	-	0.0	-
Вьетнам	-	0.3	-	0.4	1.5	1.9	2.2	2.0
Гвинея	0.0	0.0	0.2	0.0	0.7	0.2	0.0	0.3
Германия	1.6	2.7	17.5	20.4	13.4	7.4	12.8	20.7
Гонконг	-	-	-	0.5	-	0.4	-	-
Греция	-	-	0.1	1.4	1.9	4.0	10.7	5.0
Грузия ¹⁾	-	0.1	0.8	1.2	1.8	2.3	3.7	3.5
Дания	-	0.9	-	0.5	-	-	0.1	-
Египет	-	-	-	-	-	0.0	-	0.3
Израиль	0.1	0.2	0.3	0.6	0.4	0.2	0.6	1.9
Индия	0.1	0.1	0.1	0.8	0.5	0.1	0.0	1.4
Индонезия	-	-	-	-	-	0.7	1.4	0.2
Исламская Республика Иран	-	-	0.1	0.1	2.5	2.7	0.7	1.3
Испания	0.2	0.1	7.7	10.5	2.2	3.2	3.9	4.6
Исландия	-	2.2	3.2	5.2	2.3	2.8	1.9	0.3
Италия	16.2	13.4	33.6	33.5	19.9	18.0	19.3	11.6
Кипр	-	0.2	-	2.2	0.3	0.1	-	-
Китай	73.3	60.3	101.8	680.0	184.7	214.3	96.0	64.1
КНДР	0.7	-	-	-	-	-	-	-
Куба	-	5.1	1.2	-	-	-	-	-
Латвия	0.5	1.0	0.7	2.6	8.7	3.6	14.2	21.4
Ливия	0.1	-	-	-	-	-	-	-

	Продолжение							
	2005	2009	2010	2011	2012	2013	2014	2015
Литва	1.1	1.3	1.2	1.7	10.7	1.8	1.8	1.3
Македония	-	-	-	0.0	0.0	-	-	1.5
Малайзия	-	-	-	-	-	-	-	0.1
Монголия	0.5	1.7	2.3	2.8	4.0	3.7	2.7	4.5
Мьянма	-	-	-	-	-	-	0.4	0.7
Нидерланды	0.2	-	0.2	2.6	6.4	0.8	0.5	0.3
Норвегия	-	3.2	3.8	6.1	4.7	2.9	3.5	3.1
Объединенные								
Арабские Эмираты	-	0.0	-	-	-	1.3	3.7	1.4
Острова Кайман	-	-	-	0.1	0.0	-	-	-
Пакистан	0.1	-	-	0.0	-	-	-	-
Панама	-	-	-	-	-	-	0.1	0.1
Перу	0.0	0.0	-	0.1	-	-	0.0	0.1
Польша	41.5	11.5	20.7	4.8	13.2	46.1	29.1	22.7
Португалия	-	0.1	-	-	0.1	0.1	0.2	0.2
Республика Корея	-	-	0.2	10.5	0.0	-	0.2	0.2
Румыния	29.5	19.8	11.4	21.4	20.9	43.4	31.5	8.2
Саудовская Аравия	-	-	-	4.1	3.6	-	0.5	0.9
Сенегал	-	-	-	-	-	0.2	-	-
Сербия	-	0.2	0.0	0.1	0.1	1.3	0.7	2.3
Сербия и Черногория	2.3	-	-	-	-	-	-	-
Сингапур	-	-	-	-	-	-	11.1	12.9
Словакия	51.7	68.8	213.3	194.1	122.7	58.7	75.8	1.3
Соединенное Королевство								
(Великобритания)	0.0	-	-	-	-	0.1	0.9	0.9
США	3.4	0.9	1.2	0.8	2.1	3.3	2.3	11.0
Таиланд	-	-	-	-	-	-	0.9	0.2
Тайвань (Китай)	-	0.6	2.4	3.7	6.4	4.2	3.0	1.4
Турция	2.8	28.3	23.7	33.9	7.0	13.8	28.1	17.7
Филиппины	-	0.2	-	-	-	-	-	-
Финляндия	0.1	0.0	0.1	-	0.1	0.1	0.0	-
Франция	0.4	0.2	8.0	8.4	0.5	0.6	0.6	0.2
Хорватия	-	0.0	0.2	0.1	0.6	0.3	0.1	0.2
Чешская Республика	34.7	7.9	23.9	21.0	17.1	14.9	12.9	5.8
Чили	-	-	-	-	-	-	-	0.2
Швейцария	0.6	-	-	0.0	0.1	0.0	-	0.0
Швеция	-	0.0	-	-	-	2.1	-	0.1
Шри-Ланка	-	-	-	-	-	-	0.0	0.1
Эстония	0.6	0.2	0.2	0.8	0.9	1.7	0.9	1.4
Южная Африка	-	-	-	-	-	-	0.2	0.2
Япония	-	0.8	-	-	-	1.0	0.2	0.5

¹⁾ Грузия вышла из состава СНГ в августе 2009 г.

ИМПОРТ ТОВАРОВ								
(в фактически действовавших ценах; миллионы долларов США)								
	2005	2009	2010	2011	2012	2013	2014	2015
Всего	46.4	126.9	187.2	184.5	192.2	203.2	270.2	302.4
в том числе по странам:								
Абхазия	-	-	0.6	-	-	-	-	-
Австралия	-	-	1.3	-	-	0.0	0.0	-
Австрия	0.4	1.1	4.8	4.6	5.3	12.3	7.5	7.7
Албания	-	-	-	0.0	-	0.1	0.0	-
Аргентина	-	0.0	0.9	1.7	2.0	9.3	8.9	-
Бельгия	2.5	2.9	4.7	0.4	0.4	0.5	0.7	1.1
Болгария	0.7	0.5	0.5	0.1	0.3	0.1	0.5	0.8
Бразилия	0.1	0.0	0.0	7.0	0.0	0.5	0.0	0.2
Венгрия	0.3	4.8	5.2	4.3	1.6	1.9	4.1	1.7
Гана	-	-	1.7	9.2	16.9	14.4	3.5	1.4
Германия	10.3	10.5	43.1	46.2	43.9	26.0	50.6	43.3
Гонконг	-	0.0	0.1	0.0	0.9	0.0	0.0	-
Греция	1.5	-	0.7	0.1	0.8	0.4	1.3	0.2
Грузия ¹⁾	-	-	-	0.1	0.0	0.0	0.1	0.2
Дания	0.0	17.1	12.5	4.2	7.0	5.2	5.8	4.9
Египет	0.1	0.8	1.1	0.8	1.9	2.2	1.0	0.9
Израиль	0.0	0.1	0.0	0.0	0.2	0.0	0.2	0.3
Индия	0.8	8.2	4.9	2.1	2.6	3.1	2.5	1.0
Индонезия	-	0.2	0.3	0.3	0.2	0.0	0.3	2.7
Ирландия	1.5	0.0	-	-	-	-	-	-
Испания	0.0	3.1	1.2	2.1	1.7	0.6	0.9	0.4
Италия	3.5	4.6	13.2	15.7	9.8	13.5	18.3	18.4
Канада	0.9	3.2	1.2	1.8	1.1	3.5	2.7	0.6
КНДР	0.0	-	-	0.1	-	-	-	0.0
Колумбия	-	-	-	0.0	0.1	0.2	-	-
Кот-Д'Ивуар	4.0	10.8	12.7	5.0	0.6	1.3	7.9	5.6
Китай	1.4	8.8	18.0	20.6	20.0	12.0	16.8	12.8
Латвия	0.0	0.0	0.2	0.0	0.0	-	0.3	0.6
Лесото	-	-	0.1	-	-	-	-	-
Литва	0.4	0.3	0.8	1.3	1.8	0.6	1.2	-
Македония	-	-	-	0.0	0.0	-	0.0	0.1
Малайзия	-	0.0	0.2	0.4	0.8	0.1	-	2.2
Нигерия	0.0	0.0	0.1	0.1	0.0	0.2	0.1	0.1

	Продолжение							
	2005	2009	2010	2011	2012	2013	2014	2015
Нидерланды	2.8	2.3	7.2	4.1	4.6	6.5	21.9	33.5
Норвегия	0.3	0.0	-	0.1	0.1	0.3	0.5	0.1
Объединенные								
Арабские Эмираты	-	-	-	-	-	-	0.1	0.5
Польша	1.1	5.2	8.0	4.3	4.8	5.5	11.4	2.6
Португалия	-	-	0.0	0.0	0.0	0.0	1.1	2.0
Республика Корея	1.1	0.0	0.2	2.4	2.1	0.8	0.7	0.4
Сербия	-	0.4	0.1	0.3	0.4	1.9	2.0	2.0
Сербия и Черногория	0.1	-	-	-	-	-	-	-
Румыния	-	0.2	0.4	1.5	0.3	0.9	0.8	0.1
Саудовская Аравия	-	-	0.1	-	-	-	-	-
Словакия	2.5	0.2	0.1	-	0.0	0.0	2.2	1.2
Словения	0.3	0.1	0.4	-	0.0	0.4	0.8	0.1
Соединенное								
Королевство								
(Великобритания)	0.9	0.3	1.9	1.7	2.4	2.0	2.7	1.0
США	1.3	6.7	5.3	7.2	3.8	13.2	8.6	3.5
Таиланд	-	0.0	-	0.0	0.0	0.0	0.1	0.2
Тайвань (Китай)	0.1	0.1	0.2	0.5	1.9	0.8	1.6	0.3
Турция	0.1	8.0	5.7	0.9	0.9	0.8	1.2	5.9
Финляндия	2.3	4.2	5.1	5.6	5.3	5.5	5.7	1.9
Франция	2.2	8.0	4.5	7.5	11.1	14.5	10.6	8.5
Хорватия	0.0	0.1	0.1	0.1	0.0	-	-	0.1
Чешская Республика	0.3	2.1	2.6	3.8	3.2	2.0	6.7	3.2
Чили	-	-	-	0.1	0.0	0.5	0.1	0.3
Швейцария	1.1	0.9	5.0	5.6	14.7	19.1	42.9	117.0
Швеция	0.1	0.4	4.3	4.6	8.9	8.3	6.8	5.5
Эстония	0.1	2.1	2.6	1.7	1.7	1.9	0.1	0.1
Южная Африка	-	0.0	0.0	0.1	0.0	0.1	-	-
Япония	0.3	2.3	3.2	4.2	6.0	8.6	6.4	5.1
Прочие	0.8	6.0	0.0	-	0.0	1.6	0.0	0.0

¹⁾ Грузия вышла из состава СНГ в августе 2009 г.

ВНЕШНЯЯ ТОРГОВЛЯ ОБЛАСТИ СО СТРАНАМИ СНГ

ЭКСПОРТ ТОВАРОВ

(в фактически действовавших ценах; миллионов долларов США)

	2005	2009	2010	2011	2012	2013	2014	2015
Всего	89.5	151.7	160.4	169.7 ¹⁾	204.4	228.7	189.6	149.4
в том числе по странам:								
Азербайджан	3.3	5.2	5.3	6.5	6.8	10.2	7.7	6.5
Армения	1.1	0.8	1.2	1.9	2.0	3.0	3.6	...
Беларусь	31.0	30.3	38.6	41.2
Грузия ²⁾	0.9	0.1	-	-	-	-	-	-
Казахстан	10.0	49.3	28.9
Киргизия	0.7	1.5	1.5	3.2	2.5	3.2	4.9	2.5
Республика Молдова	3.6	1.8	2.2	3.1	4.7	3.9	3.1	3.2
Таджикистан	0.1	2.1	3.4	3.6	4.6	7.3	6.7	3.9
Туркмения	2.0	1.1	1.9	3.3	2.8	4.8	7.4	4.5
Узбекистан	3.0	3.1	2.3	4.2	2.6	5.6	4.9	1.9
Украина	33.7	56.3	75.1	102.6	98.0	99.6	69.9	56.7

¹⁾ Без учета взаимной торговли с Республикой Казахстан.

²⁾ Грузия вышла из состава СНГ в августе 2009 г.

ИМПОРТ ТОВАРОВ

(в фактически действовавших ценах; миллионов долларов США)

	2005	2009	2010	2011	2012	2013	2014	2015
Всего	247.9	288.5	413.2	606.5 ¹⁾	452.8	460.6	308.7	179.5
в том числе по странам:								
Азербайджан	0.2	1.6	2.0	2.9	3.3	1.6	2.4	2.6
Армения	1.1	-	0.0	0.0	0.0	0.0	0.0	...
Беларусь	38.2	52.0	65.1	81.0
Грузия ²⁾	0.0	-	-	-	-	-	-	-
Казахстан	1.9	0.9	0.2
Киргизия	-	-	-	-	-	-	-	-
Республика Молдова	6.0	3.5	4.5	5.7	5.6	4.1	3.1	2.4
Таджикистан	-	0.2	0.2	-	-	0.0	-	-
Туркмения	0.2	-	0.0	-	-	-	-	-
Узбекистан	-	0.7	0.3	0.2	0.2	0.1	0.1	0.1
Украина	200.2	229.5	340.9	516.7	375.1	336.7	199.5	113.1

¹⁾ Без учета взаимной торговли с Республикой Казахстан.

²⁾ Грузия вышла из состава СНГ в августе 2009 г.

ЭКСПОРТ ОСНОВНЫХ ТОВАРОВ

	2005		2009		2010		2011 ¹⁾	
	Коли- чество тыс. долл. США	Стоимость, тыс. долл.	Коли- чество тыс. долл. США	Стоимость, тыс. долл.	Коли- чество тыс. долл. США	Стоимость, тыс. долл.	Коли- чество тыс. долл. США	Стоимость, тыс. долл. США
Злаки, тыс. т	9.6	1002.7	26.4	3781.2	0.3	391.4	25.1	6163.4
из них:								
пшеница и меслин, тыс. т	5.9	562.8	26.0	3304.6	-	-	6.0	1633.9
ячмень, тыс. т	3.2	342.6	-	-	-	-	19.0	4090.7
кукуруза, тыс. т	-	-	0.4	472.4	0.2	374.6	0.0	25.5
Мука пшеничная или пшенично-ржаная, тыс. т	12.6	2331.5	3.9	1236.9	2.4	607.5	2.0	622.1
Руды и концентраты железные, млн. т	5.7	254209.6	6.4	227390.0	6.4	527937.5	9.1	1065511.5
Каучук синтетический, т	-	-	-	-	-	-	38.8	74.3
Шины и покрышки пневматические, резиновые, шт.	616	93.2	5272	184.1	-	-
Лесоматериалы распиленные, тыс. т	0.2	49.7	0.1	46.7	0.2	80.7	2.3	743.1
Плиты древесно- волокнистые, тыс. м ²	65.4	85.6	74.4	118.2	30.1	47.9
Ткани хлопчато- бумажные, тыс. м ²	...	1524.7	50.0	25.4	140.0	99.9	73.1	54.5
Черные металлы, т	27633.0	4991.4	9251.9	1858.6	1268.6	498.3	2235.2	1989.2
из них:								
ферросплавы, т	9.0	19.1	-	-	-	-
отходы и лом черных металлов, т	26566.0	4769.0	9001.5	1696.0	1080.9	327.1	2176.1	1934.9
Медь и изделия из нее, т	80.1	534.4	0.8	14.4	0.9	32.7	0.5	17.3
Алюминий и изделия из него, т	0.0	0.1	541.1	854.8	16.3	144.0	3.2	21.2
Холодильники, морозильники, шт.	23	20.4	4	3.1	-	-
Бульдозеры, шт.	-	-	-	-	-	-
Машины стиральные, шт.	-	-	5	35.2	1	14.6
Станки металлорежущие, шт.	-	-	-	-	-	-
Вычислительные машины и их блоки, шт.	17	7.7	-	-	1	1.6
Подшипники шариковые или роликовые, т	466.7	2349.1	258.0	1715.5	186.5	1370.3	173.9	1523.8
Двигатели и генераторы электрические, шт.	146	300.3	101	286.6	81	196.2	182	612.2
Аккумуляторы электрические, тыс. шт.	358.2	9091.4	230.7	10933.6	50.0	3613.9	31.5	2517.1
Тракторы, шт.	-	-	2	223.6	-	-	3	325.8
Автобусы, шт.	52	816.7	-	-	-	-	1	2.4
Автомобили грузовые, шт.	2	9.1	-	-	-	-
Инструменты и аппараты оптические, медицинские	-	590.0	-	179.1	-	493.6	-	358.9

	Продолжение							
	2012 ²⁾		2013 ²⁾		2014 ²⁾		2015 ³⁾	
	Коли- чество	Стоимость, тыс. долл. США	Коли- чество	Стоимость, тыс. долл. США	Коли- чество	Стоимость, тыс. долл. США	Коли- чество	Стоимость, тыс. долл. США
Злаки, тыс. т	60.7	15052.9	4.1	1053.7	35.4	8571.2	70.0	12981.1
из них:								
пшеница и меслин, тыс. т	48.9	12174.6	3.3	826.6	28.8	7149.6	52.1	9765.8
ячмень, тыс. т	8.0	2112.9	2.9	503.5	5.1	796.1
кукуруза, тыс. т	2.9	463.7	2.0	431.9	11.5	1814.9
Мука пшеничная или пшенично-ржаная, тыс. т	4.7	1268.9	0.4	177.4	0.7	264.7	1.7	475.7
Руды и концентраты железные, млн. т	3.9	388403.7	4.2	371187.3	3.3	255091.5	1.7	84532.6
Каучук синтетический, т	19.4	39.7	9.7	24.3	18.4	26.7
Шины и покрышки пневматические, резиновые, шт.	3417	405.7	9734	1131.2
Лесоматериалы распиленные, тыс. т
Плиты древесно- волоконистые, тыс. м ²
Ткани хлопчатобумажные, тыс. м ²	0.5	0.9	20.8	29.3
Черные металлы, т	3149.9	3885.7	4176.7	1246.4	1662.5	578.1	2990.7	1702.5
из них:								
ферросплавы, т	4.2	66.8	-	-
отходы и лом черных металлов, т	3129.8	3860.3	4131.2	1105.0	1233.5	309.2
Медь и изделия из нее, т	1.3	15.2	0.1	4.0	0.1	2.9
Алюминий и изделия из него, т	0.0	0.1	3.1	20.3	3.5	18.4
Холодильники, морозильники, шт.
Бульдозеры, шт.	1	0.5
Машины стиральные, шт.	-	-	-	-	-	-
Станки металлорежущие, шт.	1	20.0
Вычислительные машины и их блоки, шт.	11	15.3
Подшипники шариковые или роликовые, т	96.2	759.4	44.7	383.2	40.0	348.2	29.7	191.2
Двигатели и генераторы электрические, шт.	60	156.2	19	107.5	25	55.9	13	25.6
Аккумуляторы электрические, тыс. шт.	65.9	3123.0	125.8	4383.2	141.5	5642.3	172.4	6318.4
Тракторы, шт.
Автобусы, шт.	-	-	1	11.6
Автомобили грузовые, шт.	-	-	-	-	2	28.9
Инструменты и аппараты оптические, медицинские	-	303.1	-	111.6	-	43.6	-	68.8

¹⁾ Без учета взаимной торговли с Республикой Казахстан.

²⁾ Без учета взаимной торговли с Республикой Казахстан и Республикой Беларусь.

³⁾ Без учета взаимной торговли с Республикой Казахстан, Республикой Беларусь и Республикой Армения.

ИМПОРТ ОСНОВНЫХ ТОВАРОВ

	2005		2009		2010		2011 ¹⁾	
	Коли- чество	Стоимость, тыс. долл. США	Коли- чество	Стоимость, тыс. долл. США	Коли- чество	Стоимость, тыс. долл. США	Коли - чество	Стоимость, тыс. долл. США
Молоко и сливки, тыс. т	0.1	118.1	0.7	1621.4	0.9	3193.8	0.0	164.0
Сливочное масло и прочие жиры, т	450.9	784.6	832.4	2018.0	408.5	1786.9	471.3	2015.8
Злаки, тыс. т	3.2	306.3	3.9	3949.5	4.3	1772.3	5.4	6628.3
из них:								
пшеница и меслин, тыс. т	0.1	23.9	3.0	582.5	0.1	30.4
ячмень, тыс. т	0.1	21.5	0.0	17.9	4.0	860.8	1.6	665.8
кукуруза, тыс. т	2.2	201.5	0.9	3349.1	0.2	877.8	0.5	1920.2
Мука пшеничная или пшенично-ржаная, тыс. т	0.0	5.1	-	-	0.6	159.8	0.1	41.8
Масло подсолнечное, т	-	-	84.1	90.1	86.5	104.0	0.0	0.1
Сахар тростниковый или свекловичный, тыс. т	0.0	8.4	-	-	0.1	100.0	10.6	7547.5
Какао-бобы, т	-	-	-	-	-	-
Алкогольные и безалкогольные напитки и уксус	-	133.6	-	29.6	-	106.5	-	161.5
Уголь каменный, тыс. т	1.5	107.9	3.5	282.6	1.2	106.5
Продукты неорганической химии – всего	-	2667.7	-	1139.7	-	2532.8	-	2344.3
Пластмассы и изделия из них	-	11172.2	-	12859.4	-	17414.7	-	15373.7
Каучук синтетический, т	77.3	134.3	19.5	56.2	200.8	541.8	235.6	478.5
Ткани хлопчато- бумажные, тыс. м ²	...	1106.9	1199.8	1176.0	1311.6	1395.8	925.5	1276.9
Черные металлы, т	13210.8	7998.2	3261.8	2267.7	3085.7	2650.6	4196.7	3480.9
Трубы, тыс. т	0.4	200.1	6.8	3159.0	1.6	7414.1	0.3	372.5
Медь и изделия из нее, т	17.3	63.7	80.0	581.6	112.8	1047.7	40.9	723.6
Алюминий и изделия из него, т	30.2	77.3	246.5	2060.2	237.0	1773.1	239.7	2560.2
Холодильники, морозильники, шт.	1242	457.7	-	-	-	-	1	24.0
Бульдозеры, шт.	12	407.9	1	43.7	5	295.3	38	16198.9
Машины стиральные, шт.	6068	283.0	3	0.1	3594	245.0	935	55.0
Станки металлорежущие, шт.	20	185.9	3	503.8	1	2.8	5	75.5
Вычислительные машины и их блоки, шт.	2	21.3	15	3.6	-	-	1027	48.2
Подшипники шариковые или роликовые, т	107.5	673.0	89.4	396.2	168.2	736.7	75.6	622.0
Двигатели и генераторы электрические, шт.	384	906.1	74	1235.3	91	1810.6	36	370.0
Аккумуляторы электрические, тыс. шт.	96.7	4183.4	273.7	10035.9	548.4	29696.4	1343.9	77494.2
Тракторы, шт.	991	32006.4	21	37.0	271	558.3	3	71.7
Автобусы, шт.	10	753.8	-	-	3	372.6	11	1537.0
Автомобили легковые, шт.	3	13.5	4	44.1	1	12.6	31	1063.2
Автомобили грузовые, шт.	206	8697.2	2	1743.9	13	4054.4	5	207.1
Инструменты и аппараты оптические, медицинские	-	771.0	-	1739.5	-	3239.4	-	4992.5
Мебель	-	372.6	-	616.4	-	1247.2	-	1129.4

Продолжение

	2012 ²⁾		2013 ²⁾		2014 ²⁾		2015 ³⁾	
	Коли- чество	Стоимость, тыс. долл. США	Коли- чество	Стоимость, тыс. долл. США	Коли- чество	Стоимость, тыс. долл. США	Коли- чество	Стоимость, тыс. долл. США
Молоко и сливки, тыс. т	0.0	2.5	0.0	74.7
Сливочное масло и прочие жиры, т	160.0	891.1	40.0	231.2
Злаки, тыс. т	10.9	4433.6	0.8	1446.5	5.7	3911.7	0.1	450.8
из них:								
пшеница и меслин, тыс. т	0.0	4.1
ячмень, тыс. т	10.8	4012.7	0.5	174.1	5.3	1575.3	0.0	27.7
кукуруза, тыс. т	0.1	420.9	0.3	1268.3	0.4	2336.4	0.1	423.1
Мука пшеничная или пшенично-ржаная, тыс. т	0.3	127.6	0.8	291.0	-	-
Масло подсолнечное, т	-	-	-	-	1.8	7.6
Сахар тростниковый или свекловичный, тыс. т	5.3	3233.3	0.0	25.7
Какао-бобы, т	0.0	1.1	-	-	-	-	-	-
Алкогольные и безалкогольные напитки и уксус	-	13.1	-	67.0
Уголь каменный, тыс. т	-	-	-	-	2.2	266.2
Продукты неорганической химии – всего	-	2219.8	-	1364.3	-	1247.0	-	622.1
Пластмассы и изделия из них	-	14618.7	-	17147.4	-	15651.7	-	20109.6
Каучук синтетический, т	5.3	24.0	0.6	2.9	19.3	78.9
Ткани хлопчато- бумажные, тыс. м ²	1231.5	1550.3	1363.8	1627.7	1158.5	1294.8	1160.2	1079.5
Черные металлы, т	7064.6	5310.4	5594.7	4077.6	4847.1	3441.5	1888.2	1460.0
Трубы, тыс. т	0.0	31.6	0.1	235.5	0.0	68.7	0.0	83.6
Медь и изделия из нее, т	35.3	601.9	53.9	964.5	50.5	1008.7	28.3	564.8
Алюминий и изделия из него, т	225.8	2079.8	234.4	2388.6	355.1	3035.6	283.2	2058.7
Холодильники, морозильники, шт.	1633	442.2
Бульдозеры, шт.	5	316.4	11	633.4	2	186.1
Машины стиральные, шт.	-	-	-	-	-	-
Станки металлорежущие, шт.	4	214.1	2	89.5	5	34.2	5	51.0
Вычислительные машины и их блоки, шт.	1018	113.5	52	18.0	6211	389.9	5377	123.1
Подшипники шариковые или роликовые, т	0.7	36.9	0.1	24.1	0.2	32.2	137.2	615.0
Двигатели и генераторы электрические, шт.	75	573.6	373	315.6	352	267.1	119	921.6
Аккумуляторы электрические, тыс. шт.	1001.2	49344.9	526.8	29177.6	112.0	4962.7	74.8	2858.3
Тракторы, шт.	426	626.8	116	56.4	919	2312.8	80	55.6
Автобусы, шт.	-	-
Автомобили легковые, шт.	-	-	-	-	-	-
Автомобили грузовые, шт.	6	208.5	-	-	-	-	1	10.4
Инструменты и аппараты оптические, медицинские	-	4360.8	-	4585.5	-	7204.6	-	4316.6
Мебель	-	434.2	-	438.7	-	195.5	-	177.3

1) Без учета взаимной торговли с Республикой Казахстан.

2) Без учета взаимной торговли с Республикой Казахстан и Республикой Беларусь.

3) Без учета взаимной торговли с Республикой Казахстан, Республикой Беларусь и Республикой Армения.

**ОБОРОТ ОРГАНИЗАЦИЙ
С УЧАСТИЕМ ИНОСТРАННОГО КАПИТАЛА
ПО ВИДАМ ЭКОНОМИЧЕСКОЙ ДЕЯТЕЛЬНОСТИ в 2015 г.¹⁾**

	Число действующих организаций	Оборот организаций, млн. руб.
Всего	206	64977.4
из них по видам экономической деятельности:		
Сельское хозяйство, охота и лесное хозяйство	9	8740.4
Обрабатывающие производства	13	15366.6
Производство и распределение электроэнергии, газа и воды	3	10685.2 ²⁾
Строительство	1	...
Оптовая и розничная торговля; ремонт автотранспортных средств, мотоциклов, бытовых изделий и предметов личного пользования	152	22575.4
Гостиницы и рестораны	3	226.7
Транспорт и связь	12	6698.6
Операции с недвижимым имуществом, аренда и предоставление услуг	12	506.5 ²⁾
Здравоохранение и предоставление социальных услуг	1	...

¹⁾ Включая территориально-обособленные подразделения.

²⁾ Данные не публикуются в целях обеспечения конфиденциальности первичных статистических данных, полученных от организаций, в соответствии с Федеральным законом от 29.11.07 № 282-ФЗ «Об официальном статистическом учете и системе государственной статистики в Российской Федерации» (ст.4 п.5; ст.9 п.1).

**ЧИСЛО ОРГАНИЗАЦИЙ С УЧАСТИЕМ ИНОСТРАННОГО КАПИТАЛА
ОТДЕЛЬНЫХ СТРАН ДАЛЬНЕГО ЗАРУБЕЖЬЯ¹⁾
на конец 2015 г.**

	Число организаций с участием иностранного капитала		Число организаций с участием иностранного капитала		Число организаций с участием иностранного капитала
Белиз	1	Гибралтар	2	Финляндия	1
Бельгия	1	Кипр	16	Чешская	
Виргинские острова,		Литва	2	Республика	3
Британские	5	Нидерланды	7	Швеция	1
Германия	3	Польша	1	Эстония	1
		Турция	1	Япония	1

¹⁾ Без территориально – обособленных подразделений. Организация может иметь несколько стран партнеров.

**ЧИСЛО ОРГАНИЗАЦИЙ С УЧАСТИЕМ ИНОСТРАННОГО КАПИТАЛА
ОТДЕЛЬНЫХ СТРАН СНГ¹⁾
на конец 2015 г.**

	Число организаций с участием иностранного капитала
Беларусь	2
Казахстан	1
Украина	13

¹⁾ Без территориально – обособленных подразделений. Организация может иметь несколько стран партнеров.

МЕТОДОЛОГИЧЕСКИЕ ПОЯСНЕНИЯ

Внешняя торговля – торговля между странами, состоящая из вывоза (экспорта) и ввоза (импорта) товаров и услуг.

Экспорт товаров – вывоз товаров с таможенной территории Российской Федерации без обязательства об обратном ввозе. Экспорт включает вывоз из страны товаров отечественного производства, а также реэкспорт товаров. К товарам отечественного производства относятся также товары иностранного происхождения, ввезенные в страну и подвергшиеся существенной переработке, изменяющей основные качественные или технические характеристики товаров. К реэкспортным товарам относятся товары, ранее ввезенные на территорию Российской Федерации, а затем вывезенные с этой территории без уплаты таможенных пошлин, налогов и без применения к товарам запретов и ограничений экономического характера.

Учет экспорта товаров производится по ценам франко-граница страны экспортера (ФОБ), т.е. в цену товара включаются расходы по его доставке до сухопутной границы или до порта отгрузки страны – экспортера.

Импорт товаров – ввоз товаров на территорию Российской Федерации без обязательства об обратном вывозе. В импорт включаются ввезенные товары, предназначенные для потребления в экономике страны, и товары, ввозимые на территорию государства в соответствии с режимом реимпорта. К реимпортным товарам относятся товары, вывезенные с территории Российской Федерации, а затем ввезенные на эту

территорию без уплаты таможенных пошлин, налогов и без применения к товарам запретов и ограничений экономического характера.

Учет импорта производится по ценам франко-граница страны-импортера (СИФ), т.е. в цену товара включаются расходы по страхованию и транспортировке товара до границы страны-импортера.

Внешнеторговый оборот – сумма экспорта и импорта товаров.

Сальдо – разница между экспортом и импортом товаров. Положительное сальдо – экспорт превышает импорт, отрицательное сальдо (ставится знак "минус") – импорт превышает экспорт.

В разделе приведены сведения по формам федерального статистического наблюдения, данные Минстата Республики Беларусь и информация Федеральной Таможенной службы России по участникам внешнеэкономической деятельности, зарегистрированным на территории Курской области.

Города и районы области

Раздел 25

<i>Население</i>	304
<i>Труд</i>	319
<i>Уровень жизни населения</i>	323
<i>Образование</i>	326
<i>Здравоохранение</i>	327
<i>Предприятия и организации</i>	330
<i>Промышленное производство</i>	332
<i>Сельское хозяйство</i>	334
<i>Строительство</i>	347
<i>Услуги населению</i>	354
<i>Финансы</i>	355
<i>Инвестиции</i>	357

НАСЕЛЕНИЕ
ЧИСЛЕННОСТЬ ПОСТОЯННОГО НАСЕЛЕНИЯ
(на начало года; человек)

	2015			2016		
	Всего	Городское	Сельское	Всего	Городское	Сельское
Область	1117378	747310	370068	1120019	754187	365832
г. Курск	435117	435117	-	443212	443212	-
г. Железногорск	98756	98756	-	99683	99683	-
г. Курчатов	39395	39395	-	38917	38917	-
г. Льгов	19905	19905	-	19533	19533	-
г. Щигры	15963	15963	-	15678	15678	-
Беловский	15836	-	15836	15584	-	15584
Большесолдатский	11517	-	11517	11280	-	11280
Глушковский	20280	8524	11756	19845	8340	11505
Горшеченский	16785	5691	11094	16371	5557	10814
Дмитриевский	15584	6845	8739	15176	6761	8415
Железногорский	16274	1756	14518	16126	1692	14434
Золотухинский	22254	4613	17641	22059	4607	17452
Касторенский	15826	7583	8243	15587	7486	8101
Коньшевский	9034	3473	5561	8848	3461	5387
Кореневский	16547	5598	10949	16299	5514	10785
Курский	57275	-	57275	57315	-	57315
Курчатовский	18647	10490	8157	18726	10543	8183
Льговский	12820	-	12820	12364	-	12364
Мантуровский	12767	-	12767	12588	-	12588
Медвенский	16318	4316	12002	16237	4346	11891
Обоянский	29708	13422	16286	29834	13410	16424
Октябрьский	24532	5314	19218	24657	5361	19296
Поныровский	11227	4801	6426	11017	4719	6298
Пристенский	15678	7776	7902	15513	7700	7813
Рыльский	31975	16221	15754	31693	16242	15451
Советский	17592	5710	11882	17294	5622	11672
Солнцевский	14058	4163	9895	13810	4077	9733
Суджанский	26370	5684	20686	26433	5648	20785
Тимский	11084	3059	8025	10914	3013	7901
Фатежский	18669	5922	12747	18512	5994	12518
Хомутовский	9632	3731	5901	9353	3634	5719
Черемисиновский	9363	3482	5881	9289	3437	5852
Щигровский	10590	-	10590	10272	-	10272

РОДИВШИЕСЯ, УМЕРШИЕ И ЕСТЕСТВЕННЫЙ ПРИРОСТ НАСЕЛЕНИЯ

(человек)

	Родившиеся							
	2005	2009	2010	2011	2012	2013	2014	2015
Все население								
Область	10263	12462	12587	12926	13402	13030	13069	13032
г. Курск	4008	5000	5140	4906	5092	5118	5214	5674
г. Железногорск	943	1190	1291	1259	1251	1243	1278	1309
г. Курчатов	467	512	590	487	448	459	440	467
г. Льгов	209	229	222	236	215	205	206	204
г. Щигры	169	178	189	192	196	182	176	207
Беловский	173	174	156	196	190	173	172	179
Большесолдатский	116	127	120	146	137	112	119	112
Глушковский	222	252	242	248	260	233	240	218
Горшеченский	132	127	140	134	159	151	145	125
Дмитриевский	135	155	157	144	121	128	115	99
Железногорский	116	155	156	221	225	228	200	167
Золотухинский	225	264	230	305	277	254	274	261
Касторенский	169	135	118	146	181	145	160	142
Коньшевский	73	86	100	97	108	96	106	87
Кореневский	182	171	199	205	221	213	204	187
Курский	402	550	531	621	627	643	644	525
Курчатовский	131	167	177	192	218	185	197	162
Льговский	113	118	94	153	145	161	127	103
Мантуровский	111	149	112	141	146	123	132	85
Медвенский	135	188	150	179	177	197	170	164
Обоянский	230	300	299	320	373	362	324	329
Октябрьский	193	220	211	253	269	271	301	257
Поныровский	100	163	165	194	211	188	217	183
Пристенский	144	158	173	163	167	175	170	166
Рыльский	283	340	305	302	334	296	312	312
Советский	158	185	189	184	217	203	194	156
Солнцевский	131	164	168	174	189	184	181	178
Суджанский	243	298	333	309	335	335	345	305
Тимский	104	111	104	145	136	146	109	106
Фатежский	181	253	244	312	390	268	238	263
Хомутовский	85	102	99	110	98	85	95	96
Черемисиновский	88	106	99	115	132	125	129	92
Щигровский	92	135	84	137	157	143	135	112

	Родившиеся							
	2005	2009	2010	2011	2012	2013	2014	2015
	Городское население							
Область	7167	8613	8925	8563	8826	8734	8925	9468
г. Курск	4008	5000	5140	4906	5092	5118	5214	5674
г. Железногорск	943	1190	1291	1259	1251	1243	1278	1309
г. Курчатов	467	512	590	487	448	459	440	467
г. Льгов	209	229	222	236	215	205	206	204
г. Щигры	169	178	189	192	196	182	176	207
Глушковский	107	109	104	110	114	98	105	114
Горшеченский	49	53	51	57	67	65	72	52
Дмитриевский	71	74	78	58	57	56	54	52
Железногорский	13	12	9	15	11	14	13	5
Золотухинский	57	64	48	52	41	54	63	66
Касторенский	84	58	60	80	91	79	81	83
Коньшевский	24	41	41	31	44	38	49	44
Кореневский	64	59	65	69	75	67	70	79
Курчатовский	96	97	111	111	129	99	135	103
Медвенский	45	69	44	50	59	69	55	50
Обоянский	116	169	156	151	179	159	142	178
Октябрьский	53	60	51	65	75	49	80	80
Поньровский	45	86	79	86	103	87	111	112
Пристенский	74	76	81	92	86	87	91	80
Рыльский	147	167	172	140	166	131	154	164
Советский	60	83	66	60	68	69	69	61
Солнцевский	54	55	71	51	49	53	56	46
Суджанский	66	57	73	67	61	83	72	72
Тимский	35	32	34	43	45	38	27	35
Фатежский	43	11	21	5	12	38	28	61
Хомутовский	34	35	39	40	39	42	35	44
Черемисиновский	34	37	39	50	53	52	49	26

Продолжение

	Родившиеся							
	2005	2009	2010	2011	2012	2013	2014	2015
	Сельское население							
Область	3096	3849	3662	4363	4576	4296	4144	3564
Беловский	173	174	156	196	190	173	172	179
Большесолдатский	116	127	120	146	137	112	119	112
Глушковский	115	143	138	138	146	135	135	104
Горшеченский	83	74	89	77	92	86	73	73
Дмитриевский	64	81	79	86	64	72	61	47
Железногорский	103	143	147	206	214	214	187	162
Золотухинский	168	200	182	253	236	200	211	195
Касторенский	85	77	58	66	90	66	79	59
Коньшевский	49	45	59	66	64	58	57	43
Кореневский	118	112	134	136	146	146	134	108
Курский	402	550	531	621	627	643	644	525
Курчатовский	35	70	66	81	89	86	62	59
Льговский	113	118	94	153	145	161	127	103
Мантуровский	111	149	112	141	146	123	132	85
Медвенский	90	119	106	129	118	128	115	114
Обоянский	114	131	143	169	194	203	182	151
Октябрьский	140	160	160	188	194	222	221	177
Поныровский	55	77	86	108	108	101	106	71
Пристенский	70	82	92	71	81	88	79	86
Рыльский	136	173	133	162	168	165	158	148
Советский	98	102	123	124	149	134	125	95
Солнцевский	77	109	97	123	140	131	125	132
Суджанский	177	241	260	242	274	252	273	233
Тимский	69	79	70	102	91	108	82	71
Фатежский	138	242	223	307	378	230	210	202
Хомутовский	51	67	60	70	59	43	60	52
Черемисиновский	54	69	60	65	79	73	80	66
Щигровский	92	135	84	137	157	143	135	112

	Умершие							
	2005	2009	2010	2011	2012	2013	2014	2015
	Все население							
Область	23453	20236	19852	18901	18627	18051	18508	18205
г. Курск	6165	5518	5821	5411	5465	5401	5553	5501
г. Железногорск	1279	1254	1264	1159	1153	1209	1227	1276
г. Курчатов	406	391	401	394	400	429	443	409
г. Льгов	477	408	409	396	377	332	330	301
г. Щигры	410	344	327	325	349	326	317	327
Беловский	469	424	377	358	349	362	371	348
Большесолдатский	356	298	268	274	265	258	261	253
Глушковский	723	580	542	550	498	507	461	510
Горшеченский	567	467	421	415	424	390	420	400
Дмитриевский	593	464	467	416	416	372	385	412
Железногорский	489	369	374	320	308	284	319	272
Золотухинский	604	476	463	443	420	405	433	423
Касторенский	540	470	408	425	412	359	389	354
Коньшевский	428	316	329	279	277	256	209	245
Кореневский	506	382	406	380	359	347	355	321
Курский	1130	986	928	886	906	851	858	854
Курчатовский	445	462	389	374	335	345	380	356
Льговский	495	413	400	337	368	329	333	341
Мантуровский	384	324	310	268	271	266	277	254
Медвенский	456	403	355	355	338	354	366	341
Обоянский	795	720	674	726	661	620	644	638
Октябрьский	476	433	408	415	414	394	374	397
Поньровский	301	241	215	231	244	222	177	210
Пристенский	475	406	359	350	365	341	337	333
Рыльский	886	740	682	666	627	620	615	615
Советский	489	440	426	398	352	357	379	390
Солнцевский	474	386	383	343	341	281	329	356
Суджанский	715	597	591	585	559	487	556	505
Тимский	319	262	264	222	241	246	268	232
Фатежский	612	458	446	420	370	407	391	373
Хомутовский	368	264	285	274	277	258	294	253
Черемисиновский	292	235	207	213	210	188	197	183
Щигровский	329	305	253	293	276	248	260	222

Продолжение

	Умершие							
	2005	2009	2010	2011	2012	2013	2014	2015
	Городское население							
Область	11654	10497	10783	10178	10172	10057	10301	10361
г. Курск	6165	5518	5821	5411	5465	5401	5553	5501
г. Железногорск	1279	1254	1264	1159	1153	1209	1227	1276
г. Курчатов	406	391	401	394	400	429	443	409
г. Льгов	477	408	409	396	377	332	330	301
г. Щигры	410	344	327	325	349	326	317	327
Глушковский	247	179	204	212	174	207	181	203
Горшеченский	113	120	107	107	107	104	120	112
Дмитриевский	178	152	155	139	140	130	149	164
Железногорский	39	21	32	21	21	22	19	21
Золотухинский	88	76	73	72	70	74	68	81
Касторенский	200	185	157	157	182	138	164	162
Коньшевский	77	57	76	60	52	58	37	53
Кореневский	128	100	119	124	94	112	114	95
Курчатовский	198	211	194	177	166	191	190	209
Медвенский	101	70	77	68	60	71	70	66
Обоянский	289	290	256	275	267	254	276	267
Октябрьский	84	64	70	69	88	67	53	75
Поныровский	98	78	74	88	79	74	54	82
Пристенский	163	169	128	136	129	142	113	150
Рыльский	294	259	232	255	241	229	229	228
Советский	99	108	113	97	89	88	98	111
Солнцевский	98	96	95	63	76	52	75	91
Суджанский	126	88	119	117	113	98	115	105
Тимский	43	53	52	45	57	44	71	43
Фатежский	94	73	86	78	76	83	89	79
Хомутовский	91	74	90	74	82	69	98	94
Черемисиновский	69	59	52	59	65	53	48	56

	Умершие							
	2005	2009	2010	2011	2012	2013	2014	2015
Сельское население								
Область	11799	9739	9069	8723	8455	7994	8207	7844
Беловский	469	424	377	358	349	362	371	348
Большесолдатский	356	298	268	274	265	258	261	253
Глушковский	476	401	338	338	324	300	280	307
Горшеченский	454	347	314	308	317	286	300	288
Дмитриевский	415	312	312	277	276	242	236	248
Железногорский	450	348	342	299	287	262	300	251
Золотухинский	516	400	390	371	350	331	365	342
Касторенский	340	285	251	268	230	221	225	192
Коньшевский	351	259	253	219	225	198	172	192
Кореневский	378	282	287	256	265	235	241	226
Курский	1130	986	928	886	906	851	858	854
Курчатовский	247	251	195	197	169	154	190	147
Льговский	495	413	400	337	368	329	333	341
Мантуровский	384	324	310	268	271	266	277	254
Медвенский	355	333	278	287	278	283	296	275
Обоянский	506	430	418	451	394	366	368	371
Октябрьский	392	369	338	346	326	327	321	322
Поньровский	203	163	141	143	165	148	123	128
Пристенский	312	237	231	214	236	199	224	183
Рыльский	592	481	450	411	386	391	386	387
Советский	390	332	313	301	263	269	281	279
Солнцевский	376	290	288	280	265	229	254	265
Суджанский	589	509	472	468	446	389	441	400
Тимский	276	209	212	177	184	202	197	189
Фатежский	518	385	360	342	294	324	302	294
Хомутовский	277	190	195	200	195	189	196	159
Черемисиновский	223	176	155	154	145	135	149	127
Щигровский	329	305	253	293	276	248	260	222

Продолжение

	Естественный прирост							
	2005	2009	2010	2011	2012	2013	2014	2015
	Все население							
Область	-13190	-7774	-7265	-5975	-5225	-5021	-5439	-5173
г. Курск	-2157	-518	-681	-505	-373	-283	-339	173
г. Железногорск	-336	-64	27	100	98	34	51	33
г. Курчатова	61	121	189	93	48	30	-3	58
г. Льгов	-268	-179	-187	-160	-162	-127	-124	-97
г. Щигры	-241	-166	-138	-133	-153	-144	-141	-120
Беловский	-296	-250	-221	-162	-159	-189	-199	-169
Большесолдатский	-240	-171	-148	-128	-128	-146	-142	-141
Глушковский	-501	-328	-300	-302	-238	-274	-221	-292
Горшеченский	-435	-340	-281	-281	-265	-239	-275	-275
Дмитриевский	-458	-309	-310	-272	-295	-244	-270	-313
Железногорский	-373	-214	-218	-99	-83	-56	-119	-105
Золотухинский	-379	-212	-233	-138	-143	-151	-159	-162
Касторенский	-371	-335	-290	-279	-231	-214	-229	-212
Коньшевский	-355	-230	-229	-182	-169	-160	-103	-158
Кореневский	-324	-211	-207	-175	-138	-134	-151	-134
Курский	-728	-436	-397	-265	-279	-208	-214	-329
Курчатовский	-314	-295	-212	-182	-117	-160	-183	-194
Льговский	-382	-295	-306	-184	-223	-168	-206	-238
Мантуровский	-273	-175	-198	-127	-125	-143	-145	-169
Медвенский	-321	-215	-205	-176	-161	-157	-196	-177
Обоянский	-565	-420	-375	-406	-288	-258	-320	-309
Октябрьский	-283	-213	-197	-162	-145	-123	-73	-140
Поныровский	-201	-78	-50	-37	-33	-34	40	-27
Пристенский	-331	-248	-186	-187	-198	-166	-167	-167
Рыльский	-603	-400	-377	-364	-293	-324	-303	-303
Советский	-331	-255	-237	-214	-135	-154	-185	-234
Солнцевский	-343	-222	-215	-169	-152	-97	-148	-178
Суджанский	-472	-299	-258	-276	-224	-152	-211	-200
Тимский	-215	-151	-160	-77	-105	-100	-159	-126
Фатежский	-431	-205	-202	-108	20	-139	-153	-110
Хомутовский	-283	-162	-186	-164	-179	-173	-199	-157
Черемисиновский	-204	-129	-108	-98	-78	-63	-68	-91
Щигровский	-237	-170	-169	-156	-119	-105	-125	-110

	Естественный прирост							
	2005	2009	2010	2011	2012	2013	2014	2015
	Городское население							
Область	-4487	-1884	-1858	-1615	-1346	-1323	-1376	-893
г. Курск	-2157	-518	-681	-505	-373	-283	-339	173
г. Железногорск	-336	-64	27	100	98	34	51	33
г. Курчатов	61	121	189	93	48	30	-3	58
г. Льгов	-268	-179	-187	-160	-162	-127	-124	-97
г. Щигры	-241	-166	-138	-133	-153	-144	-141	-120
Глушковский	-140	-70	-100	-102	-60	-109	-76	-89
Горшеченский	-64	-67	-56	-50	-40	-39	-48	-60
Дмитриевский	-107	-78	-77	-81	-83	-74	-95	-112
Железногорский	-26	-9	-23	-6	-10	-8	-6	-16
Золотухинский	-31	-12	-25	-20	-29	-20	-5	-15
Касторенский	-116	-127	-97	-77	-91	-59	-83	-79
Коньшевский	-53	-16	-35	-29	-8	-20	12	-9
Кореневский	-64	-41	-54	-55	-19	-45	-44	-16
Курчатовский	-102	-114	-83	-66	-37	-92	-55	-106
Медвенский	-56	-1	-33	-18	-1	-2	-15	-16
Обоянский	-173	-121	-100	-124	-88	-95	-134	-89
Октябрьский	-31	-4	-19	-4	-13	-18	27	5
Поныровский	-53	8	5	-2	24	13	57	30
Пристенский	-89	-93	-47	-44	-43	-55	-22	-70
Рыльский	-147	-92	-60	-115	-75	-98	-75	-64
Советский	-39	-25	-47	-37	-21	-19	-29	-50
Солнцевский	-44	-41	-24	-12	-27	1	-19	-45
Суджанский	-60	-31	-46	-50	-52	-15	-43	-33
Тимский	-8	-21	-18	-2	-12	-6	-44	-8
Фатежский	-51	-62	-65	-73	-64	-45	-61	-18
Хомутовский	-57	-39	-51	-34	-43	-27	-63	-50
Черемисиновский	-35	-22	-13	-9	-12	-1	1	-30

Продолжение

	Естественный прирост							
	2005	2009	2010	2011	2012	2013	2014	2015
	Сельское население							
Область	-8703	-5890	-5407	-4360	-3879	-3698	-4063	-4280
Беловский	-296	-250	-221	-162	-159	-189	-199	-169
Большесолдатский	-240	-171	-148	-128	-128	-146	-142	-141
Глушковский	-361	-258	-200	-200	-178	-165	-145	-203
Горшеченский	-371	-273	-225	-231	-225	-200	-227	-215
Дмитриевский	-351	-231	-233	-191	-212	-170	-175	-201
Железногорский	-347	-205	-195	-93	-73	-48	-113	-89
Золотухинский	-348	-200	-208	-118	-114	-131	-154	-147
Касторенский	-255	-208	-193	-202	-140	-155	-146	-133
Коньшевский	-302	-214	-194	-153	-161	-140	-115	-149
Кореневский	-260	-170	-153	-120	-119	-89	-107	-118
Курский	-728	-436	-397	-265	-279	-208	-214	-329
Курчатовский	-212	-181	-129	-116	-80	-68	-128	-88
Льговский	-382	-295	-306	-184	-223	-168	-206	-238
Мантуровский	-273	-175	-198	-127	-125	-143	-145	-169
Медвенский	-265	-214	-172	-158	-160	-155	-181	-161
Обоянский	-392	-299	-275	-282	-200	-163	-186	-220
Октябрьский	-252	-209	-178	-158	-132	-105	-100	-145
Поныровский	-148	-86	-55	-35	-57	-47	-17	-57
Пристенский	-242	-155	-139	-143	-155	-111	-145	-97
Рыльский	-456	-308	-317	-249	-218	-226	-228	-239
Советский	-292	-230	-190	-177	-114	-135	-156	-184
Солнцевский	-299	-181	-191	-157	-125	-98	-129	-133
Суджанский	-412	-268	-212	-226	-172	-137	-168	-167
Тимский	-207	-130	-142	-75	-93	-94	-115	-118
Фатежский	-380	-143	-137	-35	84	-94	-92	-92
Хомутовский	-226	-123	-135	-130	-136	-146	-136	-107
Черемисиновский	-169	-107	-95	-89	-66	-62	-69	-61
Щигровский	-237	-170	-169	-156	-119	-105	-125	-110

КОЭФФИЦИЕНТЫ ЕСТЕСТВЕННОГО ПРИРОСТА (УБЫЛИ) НАСЕЛЕНИЯ
 (на 1000 человек населения)

	2014			2015		
	Все население	Городское население	Сельское население	Все население	Городское население	Сельское население
Область	-4.9	-1.8	-10.9	-4.7	-1.2	-11.6
г. Курск	-0.8	-0.8	-	0.4	0.4	-
г. Железногорск	0.5	0.5	-	0.3	0.3	-
г. Курчатов	-0.1	-0.1	-	1.5	1.5	-
г. Льгов	-6.1	-6.1	-	-5.0	-5.0	-
г. Щигры	-8.8	-8.8	-	-7.6	-7.6	-
Беловский	-12.4	-	-12.4	-10.8	-	-10.8
Большесолдатский	-12.1	-	-12.1	-12.4	-	-12.4
Глушковский	-10.8	-8.8	-12.1	-14.5	-10.6	-17.5
Горшеченский	-16.2	-8.4	-20.1	-16.6	-10.7	-19.6
Дмитриевский	-17.0	-13.6	-19.6	-20.4	-16.5	-23.4
Железногорский	-7.3	-3.4	-7.7	-6.5	-9.3	-6.1
Золотухинский	-7.1	-1.0	-8.7	-7.3	-3.3	-8.4
Касторенский	-14.2	-10.8	-17.5	-13.5	-10.5	-16.3
Коньшевский	-11.2	3.4	-20.3	-17.7	-2.6	-27.2
Кореневский	-9.1	-7.8	-9.7	-8.1	-2.9	-10.9
Курский	-3.8	-	-3.8	-5.7	-	-5.7
Курчатовский	-9.8	-5.3	-15.6	-10.4	-10.1	-10.8
Льговский	-15.9	-	-15.9	-18.9	-	-18.9
Мантуровский	-11.2	-	-11.2	-13.3	-	-13.3
Медвенский	-12.0	-3.4	-15.1	-10.8	-3.7	-13.5
Обоянский	-10.8	-9.9	-11.4	-10.3	-6.6	-13.5
Октябрьский	-3.0	5.1	-5.2	-5.7	0.9	-7.5
Поныровский	3.6	11.9	-2.6	-2.4	6.3	-8.9
Пристенский	-10.6	-2.9	-18.1	-10.8	-9.1	-12.4
Рыльский	-9.4	-4.6	-14.3	-9.5	-3.9	-15.3
Советский	-10.4	-5.1	-13.0	-13.5	-8.8	-15.6
Солнцевский	-10.5	-4.6	-13.0	-12.7	-10.9	-13.5
Суджанский	-8.0	-7.6	-8.1	-7.5	-5.8	-8.1
Тимский	-14.2	-14.3	-14.2	-11.5	-2.7	-14.8
Фатежский	-8.1	-10.3	-7.1	-6	-3.1	-7.3
Хомутовский	-20.2	-16.5	-22.5	-16.6	-13.5	-18.4
Черемисиновский	-7.2	0.3	-11.6	-9.7	-8.7	-10.4
Щигровский	-11.7	-	-11.7	-10.6	-	-10.6

УМЕРШИЕ ПО ОСНОВНЫМ КЛАССАМ ПРИЧИН СМЕРТИ в 2015 г.

	Число умерших от					
	некоторых инфекци- онных и парази- тарных болезней	ново- образова- ний	болезней системы крово- обращения	болезней органов дыхания	болезней органов пище- варения	внешних причин смерти
Область	129	2570	8849	745	898	1192
г. Курск	41	960	3034	169	330	340
г. Железногорск	6	206	682	23	90	74
г. Курчатова	4	87	159	19	20	27
г. Льгов	1	42	144	9	9	23
г. Щигры	4	36	178	9	10	21
Беловский	1	54	113	19	12	19
Большесолдатский	-	22	94	29	10	15
Глушковский	1	53	225	17	17	32
Горшеченский	2	36	180	22	18	35
Дмитриевский	1	67	191	10	13	33
Железногорский	1	31	112	11	14	13
Золотухинский	5	50	204	21	16	29
Касторенский	-	47	146	18	13	33
Коньшевский	2	31	113	14	5	14
Кореневский	2	24	172	9	17	28
Курский	13	120	493	45	40	67
Курчатовский	3	65	163	8	14	28
Льговский	4	38	191	23	14	14
Мантуровский	-	24	87	10	10	23
Медвенский	3	40	209	29	10	18
Обоянский	2	72	229	46	28	29
Октябрьский	6	52	121	41	25	26
Поныровский	3	27	91	5	11	13
Пристенский	4	23	110	21	12	27
Рыльский	4	80	300	28	32	40
Советский	2	38	161	14	29	29
Солнцевский	1	46	137	18	5	17
Суджанский	5	47	264	27	23	24
Тимский	1	24	82	3	12	25
Фатежский	2	41	171	14	14	32
Хомутовский	2	37	104	2	10	15
Черемисиновский	1	27	70	7	7	13
Щигровский	2	23	119	5	8	16

СМЕРТНОСТЬ ПО ОСНОВНЫМ КЛАССАМ ПРИЧИН СМЕРТИ в 2015 г.

	На 100 000 человек населения от					
	некоторых инфекци- онных и парази- тарных болезней	ново- образова- ний	болезней системы крово- обращения	болезней органов дыхания	болезней органов пище- варения	внешних причин смерти
Область	11.5	229.7	791.0	66.6	80.3	106.6
г. Курск	9.3	218.6	690.9	38.5	75.1	77.4
г. Железногорск	6.0	207.6	687.4	23.2	90.7	74.6
г. Курчатов	10.2	222.2	406.1	48.5	51.1	69.0
г. Льгов	5.1	213.0	730.3	45.6	45.6	116.6
г. Щигры	25.3	227.6	1125.2	56.9	63.2	132.7
Беловский	6.4	343.7	719.3	120.9	76.4	120.9
Большесолдатский	-	193.0	824.6	254.4	87.7	131.6
Глушковский	5.0	264.2	1121.5	84.7	84.7	159.5
Горшеченский	12.1	217.2	1085.8	132.7	108.6	211.1
Дмитриевский	6.5	435.6	1241.9	65.0	84.5	214.6
Железногорский	6.2	191.4	691.4	67.9	86.4	80.2
Золотухинский	22.6	225.7	920.7	94.8	72.2	130.9
Касторенский	-	299.2	929.5	114.6	82.8	210.1
Коньшевский	22.4	346.7	1263.8	156.6	55.9	156.6
Кореневский	12.2	146.1	1047.3	54.8	103.5	170.5
Курский	22.7	209.4	860.5	78.5	69.8	116.9
Курчатовский	16.1	347.9	872.3	42.8	74.9	149.8
Льговский	31.8	301.8	1516.8	182.7	111.2	111.2
Мантуровский	-	189.3	686.2	78.9	78.9	181.4
Медвенский	18.4	245.7	1284.0	178.2	61.4	110.6
Обоянский	6.7	241.8	769.2	154.5	94.1	97.4
Октябрьский	24.4	211.4	492.0	166.7	101.6	105.7
Поныровский	27.0	242.8	818.2	45.0	98.9	116.9
Пристенский	25.6	147.5	705.3	134.7	76.9	173.1
Рыльский	12.6	251.3	942.4	88.0	100.5	125.7
Советский	11.5	217.9	923.0	80.3	166.3	166.3
Солнцевский	7.2	330.1	983.2	129.2	35.9	122.0
Суджанский	18.9	178.0	1000.0	102.3	87.1	90.9
Тимский	9.1	218.2	745.5	27.3	109.1	227.3
Фатежский	10.8	220.5	919.8	75.3	75.3	172.1
Хомутовский	21.1	389.8	1095.7	21.1	105.4	158.0
Черемисиновский	10.7	289.5	750.6	75.1	75.1	139.4
Щигровский	19.2	220.5	1140.8	47.9	76.7	153.4

**УМЕРШИЕ В ТРУДОСПОСОБНОМ ВОЗРАСТЕ
ПО ОСНОВНЫМ КЛАССАМ ПРИЧИН СМЕРТИ в 2015 г.**

	Число умерших от					
	некоторых инфекци- онных и парази- тарных болезней	ново- образова- ний	болезней системы крово- обращения	болезней органов дыхания	болезней органов пище- варения	внешних причин смерти
Область	93	715	1395	200	363	827
г. Курск	30	248	437	61	122	229
г. Железногорск	2	48	126	5	42	51
г. Курчатова	2	25	41	8	12	18
г. Льгов	1	11	27	2	6	16
г. Щигры	1	8	32	3	3	15
Беловский	1	18	26	4	3	13
Большесолдатский	-	9	14	5	6	10
Глушковский	1	14	27	6	5	24
Горшеченский	1	10	21	2	5	25
Дмитриевский	1	14	28	1	4	20
Железногорский	1	11	28	2	5	8
Золотухинский	4	16	33	8	7	21
Касторенский	-	14	17	1	9	24
Коньшевский	1	7	18	3	3	5
Кореневский	1	8	24	-	9	24
Курский	12	34	55	15	16	40
Курчатовский	3	17	24	2	4	18
Льговский	4	16	25	5	8	10
Мантуровский	-	10	14	3	4	18
Медвенский	2	12	30	7	3	11
Обоянский	1	23	45	9	10	25
Октябрьский	6	15	37	8	14	22
Поньровский	2	9	27	4	8	10
Пристенский	3	7	26	8	7	20
Рыльский	2	20	50	9	15	25
Советский	1	19	14	4	15	23
Солнцевский	1	12	28	-	1	15
Суджанский	3	13	37	7	7	14
Тимский	-	3	14	-	1	16
Фатежский	1	12	33	2	4	25
Хомутовский	2	12	13	2	3	11
Черемисиновский	1	10	8	2	2	9
Щигровский	2	10	16	2	-	12

**УМЕРШИЕ МУЖЧИНЫ И ЖЕНЩИНЫ В ТРУДОСПОСОБНОМ
ВОЗРАСТЕ ПО ОСНОВНЫМ КЛАССАМ ПРИЧИН СМЕРТИ в 2015 г.**

	Число умерших от											
	некоторых инфекци- онных и парази- тарных болезней		ново- образова- ний		болезней системы крово- обращения		болезней органов дыхания		болезней органов пище- варения		внешних причин смерти	
	М	Ж	М	Ж	М	Ж	М	Ж	М	Ж	М	Ж ¹⁾
Область	76	17	533	182	1218	177	177	23	276	87	721	106
г. Курск	27	3	170	78	381	56	56	5	86	36	199	30
г. Железногорск	2	-	33	15	115	11	5	-	32	10	47	4
г. Курчатов	2	-	22	3	37	4	6	2	9	3	13	5
г. Льгов	1	-	8	3	25	2	1	1	5	1	14	2
г. Щигры	1	-	4	4	25	7	3	-	3	-	14	1
Беловский	1	-	15	3	20	6	3	1	3	-	10	3
Большесолдатский	-	-	6	3	12	2	5	-	4	2	10	-
Глушковский	1	-	12	2	26	1	6	-	4	1	19	5
Горшеченский	1	-	9	1	19	2	2	-	3	2	22	3
Дмитриевский	1	-	12	2	28	-	-	1	4	-	20	-
Железногорский	1	-	8	3	27	1	2	-	4	1	6	2
Золотухинский	2	2	12	4	27	6	7	1	5	2	19	2
Касторенский	-	-	10	4	15	2	1	-	8	1	21	3
Коньшевский	1	-	6	1	18	-	3	-	3	-	4	1
Кореневский	1	-	4	4	22	2	-	-	9	-	18	6
Курский	11	1	27	7	43	12	14	1	14	2	35	5
Курчатовский	2	1	13	4	22	2	2	-	2	2	18	-
Льговский	2	2	12	4	21	4	4	1	7	1	9	1
Мантуровский	-	-	8	2	12	2	3	-	4	-	16	2
Медвенский	2	-	8	4	23	7	7	-	2	1	11	-
Обоянский	1	-	22	1	35	10	6	3	9	1	22	3
Октябрьский	5	1	13	2	34	3	7	1	10	4	21	1
Поныровский	2	-	9	-	26	1	3	1	6	2	7	3
Пристенский	1	2	6	1	22	4	7	1	5	2	20	-
Рыльский	1	1	16	4	44	6	9	-	11	4	22	3
Советский	1	-	17	2	14	-	4	-	11	4	19	4
Солнцевский	-	1	8	4	22	6	-	-	-	1	13	2
Суджанский	2	1	9	4	30	7	5	2	5	2	12	2
Тимский	-	-	1	2	14	-	-	-	1	-	14	2
Фатежский	1	-	11	1	28	5	1	1	3	1	18	7
Хомутовский	1	1	8	4	12	1	1	1	2	1	10	1
Черемисиновский	-	1	8	2	6	2	2	-	2	-	8	1
Щигровский	2	-	6	4	13	3	2	-	-	-	10	2

¹⁾ М – мужчины; Ж – женщины.

ТРУД

**ЧИСЛЕННОСТЬ НЕЗАНЯТОГО НАСЕЛЕНИЯ,
СОСТОЯЩЕГО НА УЧЕТЕ В ГОСУДАРСТВЕННЫХ ОРГАНИЗАЦИЯХ
СЛУЖБЫ ЗАНЯТОСТИ НАСЕЛЕНИЯ**

(на конец года; человек)

	Численность не занятых трудовой деятельностью граждан – всего							
	2005	2009	2010	2011	2012	2013	2014	2015
Область	9269	11423	10054	8406	7066	6157	6259	7420
г. Курск (включая								
Курский район)	4176	5434	4284	3247	2369	2072	2071	3071
Беловский	74	77	133	103	77	60	62	71
Большесолдатский	110	153	259	162	142	178	147	84
Глушковский	176	128	117	95	111	125	108	87
Горшеченский	204	186	180	180	117	94	92	101
Дмитриевский	59	84	81	82	82	57	63	58
Железногорский	504	1350	945	968	808	574	617	774
Золотухинский	128	268	358	272	203	171	243	256
Касторенский	280	176	144	99	98	107	120	101
Коньшевский	103	154	205	153	131	133	91	111
Кореневский	33	93	108	97	110	112	104	106
Курчатовский	762	959	572	571	493	530	521	506
Льговский	184	185	203	247	225	173	189	243
Мантуровский	136	87	117	111	112	97	112	84
Медвенский	207	104	158	133	130	141	99	124
Обоянский	204	212	211	145	128	116	76	88
Октябрьский	218	206	146	173	181	183	236	259
Поныровский	227	217	210	199	199	173	148	121
Пристенский	181	115	155	112	123	82	73	79
Рыльский	157	128	206	185	163	137	179	218
Советский	268	52	66	60	70	61	111	81
Солнцевский	82	118	153	105	81	80	76	134
Суджанский	111	78	83	89	112	93	95	80
Тимский	74	121	134	141	142	105	106	90
Фатежский	100	148	167	125	116	96	108	99
Хомутовский	122	125	140	132	110	96	109	83
Черемисиновский	84	142	168	135	131	105	92	104
Щигровский	305	323	351	285	302	206	211	207

Продолжение

	Из них признаны безработными							
	2005	2009	2010	2011	2012	2013	2014	2015
Область	9223	10980	9980	8324	6953	5867	5992	7017
г. Курск (включая								
Курский район)	4158	5383	4246	3244	2327	1925	1933	2881
Беловский	74	77	133	103	77	60	62	71
Большесолдатский	110	121	258	162	141	178	147	84
Глушковский	176	128	117	95	111	125	108	75
Горшеченский	204	179	180	180	117	94	92	101
Дмитриевский	59	84	81	82	82	57	63	57
Железногорский	502	1334	932	940	776	536	589	717
Золотухинский	115	268	358	272	203	169	238	249
Касторенский	279	175	144	99	98	107	120	100
Коньшевский	103	154	205	153	131	133	90	110
Кореневский	33	93	108	97	110	112	97	106
Курчатовский	762	640	569	532	462	461	481	409
Льговский	184	185	203	247	225	174	189	243
Мантуровский	136	87	117	111	112	94	112	84
Медвенский	207	104	158	133	130	134	91	123
Обоянский	204	210	211	142	128	116	72	87
Октябрьский	218	206	142	173	180	178	236	254
Поныровский	227	217	210	199	198	172	148	121
Пристенский	181	115	155	112	123	82	69	78
Рыльский	156	123	206	185	163	133	177	199
Советский	268	52	66	60	70	54	111	80
Солнцевский	82	118	153	105	81	79	75	133
Суджанский	111	78	82	89	112	93	94	80
Тимский	74	121	134	141	142	105	106	87
Фатежский	100	143	166	120	111	92	106	96
Хомутовский	122	125	140	132	110	96	86	83
Черемисиновский	83	142	164	132	131	103	92	103
Щигровский	295	318	342	284	302	205	208	206

Продолжение

	Заявленная организациями потребность в работниках							
	2005	2009	2010	2011	2012	2013	2014	2015
Область	3789	1956	2847	3014	4267	4594	5506	4770
г. Курск (включая								
Курский район)	2088	793	1345	1339	1754	2404	2490	2566
Беловский	39	38	30	43	61	49	81	87
Большесолдатский	9	10	12	13	10	38	23	24
Глушковский	26	47	28	53	72	52	109	75
Горшеченский	23	10	29	36	112	113	174	39
Дмитриевский	9	3	8	16	11	45	32	44
Железногорский	542	414	532	693	632	617	628	607
Золотухинский	8	5	15	36	33	33	144	77
Касторенский	53	6	14	4	235	34	70	55
Коньшевский	9	2	6	4	37	119	83	23
Кореневский	7	28	28	6	64	21	50	24
Курчатовский	402	322	392	308	539	496	447	305
Льговский	106	16	18	71	118	56	83	33
Мантуровский	31	17	20	22	13	19	17	33
Медвенский	5	2	7	8	52	52	71	40
Обоянский	46	12	16	14	29	17	28	22
Октябрьский	41	40	111	88	62	65	42	60
Поныровский	4	14	5	5	8	3	4	19
Пристенский	13	9	28	52	38	67	48	61
Рыльский	107	32	47	27	66	60	103	190
Советский	-	-	17	54	34	72	413	39
Солнцевский	26	8	7	10	18	17	41	36
Суджанский	-	1	3	6	28	25	53	75
Тимский	31	19	30	14	72	17	45	33
Фатежский	16	31	26	31	91	16	85	78
Хомутовский	77	8	18	6	12	9	21	38
Черемисиновский	7	3	26	38	31	33	21	40
Щигровский	64	66	29	17	35	45	100	47

	Численность не занятого населения на одну заявленную вакансию							
	2005	2009	2010	2011	2012	2013	2014	2015
Область	2.5	5.8	3.5	2.8	1.7	1.3	1.1	1.6
г. Курск (включая								
Курский район)	2.1	6.9	3.2	2.4	1.4	0.9	0.8	1.2
Беловский	1.9	2.0	4.4	2.4	1.3	1.2	0.8	0.8
Большесолдатский	12.2	15.3	21.6	12.5	14.2	4.7	6.4	3.5
Глушковский	6.8	2.7	4.2	1.8	1.5	2.4	1.0	1.2
Горшеченский	8.9	18.6	6.2	5.0	1.0	0.8	0.5	2.6
Дмитриевский	6.6	28.0	10.1	5.1	7.5	1.3	2.0	1.3
Железногорский	0.9	3.3	1.8	1.4	1.3	0.9	1.0	1.3
Золотухинский	16.4	53.6	23.9	7.6	6.2	5.2	1.7	3.3
Касторенский	5.3	29.3	10.3	24.8	0.4	3.1	1.7	1.8
Коньшевский	11.4	77.0	34.2	38.3	3.5	1.1	1.1	4.8
Кореневский	4.7	3.3	3.9	16.2	1.7	5.3	2.1	4.4
Курчатовский	1.9	3.0	1.5	1.9	0.9	1.1	1.2	1.7
Льговский	1.7	11.6	11.3	3.5	1.9	3.1	2.3	7.4
Мантуровский	4.4	5.1	5.9	5.0	8.6	5.1	6.6	2.5
Медвенский	41.4	52.0	22.6	16.6	2.5	2.7	1.4	3.1
Обоянский	4.4	17.7	13.2	10.4	4.4	6.8	2.7	4.0
Октябрьский	5.3	5.2	1.3	2.0	2.9	2.8	5.6	4.3
Поныровский	56.8	15.5	42.0	39.8	24.9	57.7	37.0	6.4
Пристенский	14.0	12.8	5.5	2.2	3.2	1.2	1.5	1.3
Рыльский	1.5	4.0	4.4	6.9	2.5	2.3	1.7	1.1
Советский	-	-	3.9	1.1	2.1	0.8	0.3	2.1
Солнцевский	3.2	14.8	21.9	10.5	4.5	4.7	1.9	3.7
Суджанский	-	78.0	27.7	14.8	4.0	3.7	1.8	1.1
Тимский	2.4	6.4	4.5	10.1	2.0	6.2	2.4	2.7
Фатежский	6.5	4.8	6.4	4.0	1.3	6.0	1.3	1.3
Хомутовский	1.6	15.6	7.8	22.0	9.2	10.7	5.2	2.2
Черемисиновский	12.0	47.3	6.5	3.6	4.2	3.2	4.4	2.6
Щигровский	4.8	4.9	12.1	16.8	8.6	4.6	2.1	4.4

УРОВЕНЬ ЖИЗНИ НАСЕЛЕНИЯ

СРЕДНЕМЕСЯЧНАЯ НОМИНАЛЬНАЯ
НАЧИСЛЕННАЯ ЗАРАБОТНАЯ ПЛАТА¹⁾
(рублей)

	2005	2009	2010	2011	2012	2013	2014	2015
Область	5475.9	12487.7	14006.5	16240.8	18690.0	21234.2	23098.5	23921.4
г. Курск	6439.8	14024.6	15500.4	17616.7	20791.7	23790.8	25780.4	26409.3
г. Железногорск	8547.3	14673.8	17185.0	19926.3	22476.3	23791.6	25889.5	28237.8
г. Курчатов	8776.1	22565.9	24899.8	28484.7	29958.4	32837.4	35390.2	36544.1
г. Льгов	5053.8	12091.0	13223.4	14299.2	16514.2	19939.2	20792.0	20728.3
г. Щигры	4227.1	10721.8	11458.2	13920.5	15526.0	17827.9	20035.6	19852.6
Беловский	3211.1	9351.4	10313.0	12420.5	15256.3	17337.7	19466.1	20220.1
Большесолдатский	3274.8	9279.4	10017.3	12191.4	14039.3	17033.6	19122.0	20803.0
Глушковский	2907.5	9003.9	9953.5	11970.4	14741.8	17233.2	18632.6	19745.1
Горшеченский	3013.9	8888.4	10115.5	11933.2	15479.5	18668.0	22360.6	23771.1
Дмитриевский	3713.6	9657.6	10138.1	12279.4	15177.7	17832.0	19557.7	20435.6
Железногорский	4853.0	10763.6	11237.2	13913.1	17039.5	19492.4	21070.9	23312.1
Золотухинский	3525.8	9076.0	10222.8	12938.8	16114.9	18325.0	19703.2	19927.2
Касторенский	3196.4	9050.4	10469.3	12849.6	16067.5	18216.2	19590.5	20036.4
Коньшевский	3213.2	10068.3	10739.7	12510.3	15022.9	17580.6	20254.4	23914.6
Кореневский	3860.2	8931.6	10673.6	13052.4	15572.1	18182.9	19485.3	21249.9
Курский	4457.1	10450.4	11696.3	13492.9	16660.1	19448.8	20814.4	22021.0
Курчатовский	3878.3	9297.8	9569.5	11548.5	13190.3	16357.1	18122.5	22198.9
Льговский	2828.7	8791.2	8900.3	10494.1	13772.3	15250.6	16865.4	18621.9
Мантуровский	3331.6	10485.4	11406.3	13403.0	17127.9	19150.7	19659.4	20708.2
Медвенский	6360.8	12710.2	14905.9	17528.4	20976.1	24108.3	26291.8	27530.0
Обоянский	3739.5	10075.0	10542.5	11777.1	14535.4	17259.1	18956.7	19342.6
Октябрьский	4335.2	9991.9	11000.6	13049.4	16530.6	19255.8	21371.2	21222.2
Поныровский	4373.7	9803.8	10182.5	11731.9	13811.4	16447.2	17771.6	18039.4
Пристенский	4296.2	11605.2	11949.4	13445.8	16739.1	20344.3	22131.3	22761.8
Рыльский	3572.1	9667.0	10593.6	12394.1	14431.2	17309.5	18846.7	19407.0
Советский	3222.2	9786.7	10458.9	12767.2	15898.9	18748.7	20147.9	21430.6
Солнцевский	3154.7	8806.1	9946.1	11558.1	13682.5	17570.6	19507.9	20828.2
Суджанский	3910.1	10535.8	11759.9	13942.6	16424.7	19678.3	21932.3	22572.9
Тимский	2901.2	9156.3	10031.7	11869.7	13599.2	16486.5	18492.0	19434.8
Фатежский	4138.7	10069.6	11196.4	13290.4	16329.5	18351.0	21061.7	20392.3
Хомутовский	3328.1	9099.4	9671.1	11143.3	13147.6	15716.7	17863.0	19488.7
Черемисиновский	2824.2	10086.7	11282.0	13102.1	15133.5	18942.9	20774.9	21327.4
Щигровский	2467.1	9039.9	10683.6	11847.9	14191.0	16863.7	19042.9	19981.0

¹⁾ Область – включая субъекты малого предпринимательства.

Города и районы – без субъектов малого предпринимательства.

**ОБЩАЯ ПЛОЩАДЬ ЖИЛЫХ ПОМЕЩЕНИЙ,
ПРИХОДЯЩАЯСЯ В СРЕДНЕМ НА ОДНОГО ЖИТЕЛЯ**
(весь жилищный фонд; на конец года; квадратных метров)

	2005	2009	2010	2011	2012	2013	2014	2015
Область	23.2	25.7	26.5	27.0	27.4	27.8	28.3	28.7
г. Курск	21.2	23.7	24.3	24.4	24.5	24.9	25.4	25.7
г. Железногорск	19.9	21.6	22.7	23.0	23.1	23.5	23.8	24.2
г. Курчатов	18.1	18.0	19.8	20.3	20.7	21.2	22.1	22.5
г. Льгов	19.5	20.6	21.5	22.3	22.8	23.6	24.4	25.2
г. Щигры	19.9	22.0	22.8	23.3	23.9	24.5	25.0	25.6
Беловский	29.4	29.7	30.3	31.3	32.4	33.3	34.9	35.8
Большесолдатский	21.8	26.2	25.6	26.2	26.8	27.7	28.6	29.7
Глушковский	26.5	30.9	32.3	33.8	34.9	36.0	37.1	38.2
Горшеченский	33.6	39.1	39.6	41.2	42.6	43.5	44.6	45.9
Дмитриевский	26.8	31.2	32.2	33.8	35.5	36.6	38.2	39.5
Железногорский	28.6	32.2	33.9	34.2	34.2	34.4	35.5	36.3
Золотухинский	24.3	26.1	26.7	27.2	27.6	27.9	28.3	28.8
Касторенский	31.6	34.0	36.5	38.3	40.0	41.2	42.6	43.4
Коньшевский	27.8	32.6	36.5	38.7	40.0	42.2	43.7	44.8
Корневский	22.5	24.2	25.4	26.5	27.5	28.3	29.1	29.9
Курский	19.6	24.0	22.3	23.3	24.1	23.1	23.0	23.3
Курчатовский	27.3	31.7	29.7	29.8	29.8	29.8	30.0	30.3
Льговский	27.2	29.7	33.5	34.9	36.7	37.7	39.0	41.0
Мантуровский	26.0	29.3	27.7	28.9	29.8	31.0	31.8	32.7
Медвенский	27.3	28.0	33.7	34.1	34.5	34.8	35.2	35.6
Обоянский	24.4	28.4	29.0	29.8	30.5	30.8	30.9	31.1
Октябрьский	25.8	27.0	28.7	28.3	27.9	27.6	27.5	27.7
Поныровский	23.2	26.8	27.0	27.8	28.5	29.2	29.7	30.5
Пристенский	25.9	27.7	30.0	30.9	31.9	32.4	32.9	33.5
Рыльский	22.5	24.7	28.7	29.1	29.6	30.2	30.8	31.2
Советский	25.3	27.3	30.6	31.5	32.3	33.1	33.8	34.4
Солнцевский	29.5	28.3	30.6	32.1	33.2	33.9	34.6	35.6
Суджанский	21.3	25.5	28.2	28.9	29.4	29.8	30.2	30.4
Тимский	31.1	34.9	37.1	37.4	38.1	39.1	38.5	39.0
Фатежский	24.2	26.6	30.5	30.3	30.7	31.7	32.3	32.7
Хомутовский	24.9	28.5	33.6	35.3	37.0	38.8	40.9	42.4
Черемисиновский	26.1	29.9	32.2	33.4	34.5	35.4	36.3	36.9
Щигровский	28.3	24.6	27.4	28.7	29.8	31.0	31.9	32.9

ЧИСЛЕННОСТЬ ПЕНСИОНЕРОВ И СРЕДНИЙ РАЗМЕР НАЗНАЧЕННЫХ ПЕНСИЙ
(по состоянию на 1 число)

	Численность пенсионеров всего, человек				Средний размер назначенных пенсий, рублей			
	2012	2013	2014 ¹⁾	2015	2012	2013	2014 ¹⁾	2015
Область	382928	385799	388868	391949	8271.2	9048.0	9817.6	10915.1
г. Курск (включая								
Курский район)	145348	147960	150625	153412	8669.2	10073.9	10265.7	11398.3
Беловский	6845	6827	6791	6778	7548.4	8257.8	8929.1	9919.9
Большесолдатский	4536	4511	4477	4468	7367.1	8041.8	8737.4	9694.7
Глушковский	8723	8662	8636	8511	7828.3	8535.9	9247.1	10287.0
Горшеченский	7039	6 971	6894	6797	7667.3	8409.6	9097.2	10143.3
Дмитриевский	7257	7152	7067	6927	7616.0	8336.8	9039.3	10042.6
Железногорский	39515	40283	40712	41353	8967.4	9772.4	10727.2	11954.2
Золотухинский	8743	8945	9129	9164	7423.5	8071.1	8705.3	9670.9
Касторенский	6984	6899	6869	6785	7826.4	8590.5	9323.0	10335.5
Коньшевский	4335	4211	4139	4034	7418.8	8124.9	8830.7	9838.0
Кореневский	6170	6 201	6171	6144	7854.9	8592.8	9318.7	10314.9
Курчатовский	19385	19 703	20053	20342	8890.2	9782.4	10663.9	11937.7
Льговский	12527	12364	12387	12390	7994.0	8763.7	9463.0	10521.2
Мантуровский	4995	4971	4960	4961	7638.3	8337.5	9044.4	10034.4
Медвенский	6170	6198	6199	6215	8059.5	8769.2	9461.3	10427.7
Обоянский	11206	11197	11121	11143	7799.2	8502.8	9172.6	10164.5
Октябрьский	7555	7683	7821	7987	7491.7	8155.4	8821.5	9792.8
Поныровский	4039	4020	4049	4061	7811.7	8431.4	9295.5	10323.0
Пристенский	6133	6039	5968	5922	7575.5	8312.2	9011.4	10019.2
Рыльский	11688	11600	11543	11506	7849.9	8575.5	9284.0	10299.1
Советский	7078	6998	6995	6956	7743.5	8463.6	9158.5	10165.8
Солнцевский	5810	5810	5741	5672	7511.9	8214.8	8886.1	9835.9
Суджанский	9788	9789	9768	9769	7742.5	8442.8	9125.4	10122.5
Тимский	4549	4519	4489	4452	7383.1	8067.6	8753.5	9682.1
Фатежский	7147	7049	7019	7011	8022.2	8669.2	9527.5	10564.2
Хомутовский	4707	4604	4570	4508	7814.2	8514.9	9186.1	10152.4
Черемисиновский	3483	3479	3517	3521	7362.2	8057.6	8705.7	9599.3
Щигровский	11173	11154	11158	11160	7909.2	8624.7	9328.3	10358.8

¹⁾ По состоянию на 31 декабря 2014 г.

ОБРАЗОВАНИЕ
ГОСУДАРСТВЕННЫЕ И МУНИЦИПАЛЬНЫЕ
ДНЕВНЫЕ ОБЩЕОБРАЗОВАТЕЛЬНЫЕ ОРГАНИЗАЦИИ
(на начало учебного года)

	Число общеоб- разователь- ных органи- заций	Численность учащихся, человек							
		2015/16	2005/06	2009/10	2010/11	2011/12	2012/13	2013/14	2014/15
Область	539	128115	106808	104937	104385	104056	103436	106016	107630
г. Курск	65	41759	37098	37395	38270	38951	39740	41437	42200
г. Железногорск	13	10428	9111	9039	9213	9395	9558	9883	9901
г. Курчатов	7	5530	4463	4398	4297	4291	4223	4173	3966
г. Льгов	6	2601	2278	2301	2278	2228	2099	2290	3014
г. Щигры	4	1789	1490	1503	1483	1481	1540	1586	1614
Беловский	19	2417	1970	1896	1840	1805	1816	1845	1853
Большесолдатский	18	1539	1277	1225	1155	1074	1023	1066	1178
Глушковский	13	2988	2522	2387	2374	2331	2326	2304	2425
Горшеченский	20	2249	1790	1724	1618	1559	1103	1514	1523
Дмитриевский	13	2093	1587	1498	1435	1363	1280	1233	1189
Железногорский	14	1550	1139	1160	1126	1102	1029	1009	1019
Золотухинский	19	2828	2146	2016	1960	1926	1880	1941	2112
Касторенский	14	2636	2071	1946	1875	1731	1636	1659	1764
Коньшевский	13	1313	942	887	848	786	744	737	742
Кореневский	18	2419	2044	2040	1995	1952	1833	1842	1860
Курский	26	4351	3657	3563	3603	3675	3809	3831	3842
Курчатовский	13	1972	1495	1483	1496	1492	1583	1490	1497
Льговский	22	1476	1140	1050	1050	1012	1146	1020	1025
Мантуровский	18	1829	1317	1215	1158	1138	1136	1138	1142
Медвенский	17	1867	1533	1518	1548	1533	1420	1445	1447
Обоянский	20	3793	3057	2887	2810	2727	2652	2705	2812
Октябрьский	14	3020	2585	2514	2416	2406	2405	2454	2872
Поньровский	14	1873	1363	1317	1259	1212	1144	1121	1084
Пристенский	15	2369	1694	1616	1559	1528	1477	1451	1421
Рыльский	13	4018	3292	3178	3096	3033	2978	2988	2991
Советский	17	2689	2167	2091	1989	1869	1764	1725	1669
Солнцевский	14	2004	1498	1431	1406	1355	1346	1364	1256
Суджанский	26	3435	2890	2835	2739	2722	2684	2758	2785
Тимский	15	1669	1310	1223	1145	1109	1049	1021	1016
Фатежский	21	2644	2131	2051	1983	2117	2068	2042	1925
Хомутовский	6	1617	1242	1199	1095	1027	980	977	804
Черемисиновский	6	1561	1206	1125	1096	1026	968	965	781
Щигровский	6	1789	1303	1226	1170	1100	997	1002	901

ЗДРАВООХРАНЕНИЕ
ЧИСЛЕННОСТЬ ВРАЧЕЙ ВСЕХ СПЕЦИАЛЬНОСТЕЙ
(на конец года)

	Человек				На 10 000 человек населения			
	2012	2013 ¹⁾	2014	2015 ²⁾	2012	2013 ¹⁾	2014	2015 ²⁾
Область	6360	5732	5789	5490	56.8	51.2	51.8	49.0
г. Курск	4515	3912	3927	3434	105.3	90.7	90.3	77.5
г. Железногорск	305	309	310	308	31.6	31.7	31.4	30.9
г. Курчатов	209	207	211	207	51.0	51.7	53.6	53.2
Беловский	45	42	40	42	26.9	25.8	25.3	27.0
Большесолдатский	23	23	23	22	19.0	19.4	20.0	19.5
Глушковский	46	46	46	47	21.6	22.2	22.7	23.7
Горшеченский	39	43	43	46	22.2	25.0	25.6	28.1
Дмитриевский	37	35	39	38	22.3	21.7	25.0	25.0
Железногорский	23	23	25	27	13.9	13.8	15.4	16.7
Золотухинский	35	35	39	43	15.6	15.6	17.5	19.5
Касторенский	38	35	34	36	22.8	21.5	21.5	23.1
Коньшевский	21	20	23	19	21.8	21.5	25.5	21.5
Кореневский	34	35	30	36	19.7	20.8	18.1	22.1
Курский	274	265	268	480	51.7	46.9	46.8	83.7
Курчатовский	28	29	28	30	15.2	15.6	15.0	16.0
Льговский								
(включая г. Льгов)	71	67	67	60	20.9	20.1	20.5	18.8
Мантуровский	26	27	25	24	19.5	20.8	19.6	19.1
Медвенский	36	34	35	39	21.9	20.8	21.4	24.0
Обоянский	63	63	68	63	21.2	21.2	22.9	21.1
Октябрьский	39	42	49	46	16.4	17.3	20.0	18.7
Поныровский	22	23	24	26	19.1	20.3	21.4	23.6
Пристенский	30	30	30	33	18.7	19.0	19.1	21.3
Рыльский	93	94	100	85	28.5	29.1	31.3	26.8
Советский	34	35	35	35	18.7	19.6	19.9	20.2
Солнцевский	31	30	28	26	21.5	21.1	19.9	18.8
Суджанский	66	61	63	62	25.0	23.1	23.9	23.5
Тимский	27	25	28	31	23.7	22.3	25.3	28.4
Фатежский	40	39	38	37	20.8	20.6	20.4	20.0
Хомутовский	18	17	20	20	17.1	16.9	20.8	21.4
Черемисиновский	28	27	27	29	28.9	28.2	28.8	31.2
Щигровский								
(включая г. Щигры)	64	59	66	59	23.2	21.8	24.9	22.7

¹⁾ Без аспирантов, клинических ординаторов, интернов.

²⁾ Без врачей-госслужащих и преподавателей высших и средних образовательных медицинских организаций.

ЧИСЛЕННОСТЬ СРЕДНЕГО МЕДИЦИНСКОГО ПЕРСОНАЛА
(на конец года)

	Человек				На 10 000 человек населения			
	2012	2013	2014	2015	2012	2013	2014	2015
Область	13111	13161	12994	13249	117.1	117.6	116.3	118.3
г. Курск	6317	6449	6415	6384	147.3	149.6	147.4	144.0
г. Железногорск	872	881	855	875	90.3	90.3	86.6	87.8
г. Курчатов	625	613	565	548	152.5	153.2	143.4	140.8
Беловский	173	163	156	161	103.5	100.1	98.5	103.3
Большесолдатский	119	106	99	106	98.4	89.5	86.0	94.0
Глушковский	237	233	237	243	111.4	112.3	116.9	122.4
Горшеченский	160	160	155	154	91.3	93.1	92.3	94.1
Дмитриевский	126	128	120	115	76.0	79.5	77.0	75.8
Железногорский	81	82	79	81	48.9	49.2	48.5	50.2
Золотухинский	133	123	126	121	59.1	54.9	56.6	54.9
Касторенский	139	138	138	133	83.4	84.9	87.2	85.3
Коньшевский	96	92	94	88	99.6	99.1	104.1	99.5
Кореневский	166	172	163	160	95.9	102.2	98.5	98.2
Курский	886	875	886	1217	167.3	154.8	154.7	212.3
Курчатовский	111	99	97	102	60.3	53.2	52.0	54.5
Льговский								
(включая г. Льгов)	341	342	334	315	100.4	102.5	102.1	98.8
Мантуровский	97	96	94	90	72.8	74.0	73.6	71.5
Медвенский	125	125	126	126	76.1	76.3	77.2	77.6
Обоянский	229	224	212	212	77.1	75.4	71.4	71.1
Октябрьский	131	134	131	130	55.1	55.2	53.4	52.7
Поныровский	88	88	88	93	76.2	77.9	78.4	84.4
Пристенский	121	115	115	111	75.4	72.7	73.4	71.6
Рыльский	414	401	402	401	127.0	124.2	125.7	126.5
Советский	156	154	155	161	85.9	86.3	88.1	93.1
Солнцевский	110	108	115	114	76.5	76.0	81.8	82.5
Суджанский	244	253	241	230	92.3	95.8	91.4	87.0
Тимский	117	117	114	108	102.8	104.3	102.9	99.0
Фатежский	136	141	129	133	70.7	74.6	69.1	71.8
Хомутовский	111	108	104	101	105.6	107.2	108.0	108.0
Черемисиновский	148	145	145	131	152.6	151.7	154.9	141.0
Щигровский								
(включая г. Щигры)	302	296	304	305	109.4	109.4	114.5	117.5

**ЧИСЛО БОЛЬНИЧНЫХ КОЕК
(на конец года)**

	Всего коек				На 10 000 человек населения			
	2012	2013	2014	2015	2012	2013 ¹⁾	2014	2015
Область	11842	11734	11620	11431	105.8	104.9	104.0	102.1
г. Курск	5445	5390	5466	4921	127.0	125.0	125.6	111.0
г. Железногорск	670	624	615	610	69.4	63.9	62.3	61.2
г. Курчатов	390	390	365	362	95.2	97.4	92.7	93.0
Беловский	83	92	84	96	49.7	56.5	53.0	61.6
Большесолдатский	71	73	69	68	58.7	61.6	59.9	60.3
Глушковский	186	196	175	127	87.5	94.5	86.3	64.0
Горшеченский	168	168	160	159	95.8	97.7	95.3	97.1
Дмитриевский	128	121	119	118	77.2	75.1	76.4	77.8
Железногорский	31	44	34	33	18.7	26.4	20.9	20.5
Золотухинский	94	118	100	89	41.8	52.6	44.9	40.3
Касторенский	102	103	101	104	61.2	63.3	63.8	66.7
Коньшевский	70	80	74	74	72.6	86.1	81.9	83.6
Кореневский	114	104	104	104	65.9	61.8	62.9	63.8
Курский	2306	2312	2307	2724	435.5	409.1	402.8	475.3
Курчатовский	45	66	50	51	24.4	35.5	26.8	27.2
Льговский								
(включая г. Льгов)	202	195	193	192	59.5	58.4	59.0	60.2
Мантуровский	96	88	88	88	72.1	67.9	68.9	69.9
Медвенский	90	96	89	89	54.8	58.6	54.5	54.8
Обоянский	164	170	159	153	55.2	57.2	53.5	51.3
Октябрьский	122	124	124	125	51.3	51.1	50.5	50.7
Поныровский	48	52	56	56	41.6	46.0	49.9	50.8
Пристенский	125	86	86	86	77.9	54.4	54.9	55.4
Рыльский	256	198	198	198	78.5	61.3	61.9	62.5
Советский	113	111	113	114	62.2	62.2	64.2	65.9
Солнцевский	96	91	86	86	66.7	64.0	61.2	62.3
Суджанский	151	152	150	141	57.1	57.5	56.9	53.3
Тимский	65	66	66	66	57.1	58.8	59.5	60.5
Фатежский	95	98	91	92	49.4	51.9	48.7	49.7
Хомутовский	67	63	63	64	63.8	62.5	65.4	68.4
Черемисиновский	54	58	58	58	55.7	60.7	61.9	62.4
Щигровский								
(включая г. Щигры)	195	205	177	183	70.7	75.8	66.7	70.5

ПРЕДПРИЯТИЯ И ОРГАНИЗАЦИИ

КОЛИЧЕСТВО ПРЕДПРИЯТИЙ И ОРГАНИЗАЦИЙ,
УЧТЕННЫХ В СТАТРЕГИСТРЕ РОССТАТА
(на 1 января)

	2006	2010	2011	2012	2013	2014	2015	2016
Область	25737	22763	23128	23080	23156	23424	24523	25085
г. Курск	13108	12407	13066	13397	13764	14166	15270	16360
г. Железногорск	1234	1263	1271	1316	1342	1368	1385	1416
г. Курчатова	568	481	461	448	448	455	455	445
г. Льгов	279	246	251	249	240	234	236	190
г. Щигры	245	209	201	189	169	171	170	169
Беловский	381	270	255	241	238	221	216	191
Большесолдатский	253	167	155	135	130	129	130	117
Глушковский	383	318	295	272	252	243	239	239
Горшеченский	451	344	348	328	329	304	298	287
Дмитриевский	455	328	308	275	241	234	232	226
Железногорский	401	272	263	256	251	240	235	221
Золотухинский	413	325	316	301	302	308	308	281
Касторенский	417	326	305	289	268	258	259	245
Коньшевский	286	220	213	205	196	190	183	173
Кореневский	261	267	250	222	212	202	199	194
Курский	654	682	701	709	703	722	761	706
Курчатовский	241	179	180	163	160	152	153	152
Льговский	237	168	160	148	151	144	130	107
Мантуровский	301	273	269	262	240	214	217	209
Медвенский	501	348	349	346	328	322	315	285
Обоянский	600	462	455	476	453	449	446	394
Октябрьский	299	270	270	269	260	276	284	258
Поныровский	312	212	202	188	184	191	194	170
Пристенский	278	214	221	204	194	184	182	160
Рыльский	625	499	452	425	405	397	396	376
Советский	334	272	285	264	256	251	234	215
Солнцевский	305	233	211	188	162	153	149	138
Суджанский	499	402	390	374	365	356	359	355
Тимский	313	231	202	183	175	173	170	161
Фатежский	394	293	296	283	282	288	289	250
Хомутовский	245	210	191	158	151	143	146	133
Черемисиновский	229	199	186	169	158	150	145	133
Щигровский	235	173	150	148	147	136	138	129

**РАСПРЕДЕЛЕНИЕ ПРЕДПРИЯТИЙ И ОРГАНИЗАЦИЙ,
УЧТЕННЫХ В СТАТРЕГИСТРЕ РОССТАТА,
ПО ФОРМАМ СОБСТВЕННОСТИ на 1 января 2016 г.**

	Всего	Государственная собственность			муни- ципа- льная	част- ная	смешан- ная рос- сийская	прочие
		всего	в том числе					
			федераль- ная	субъекта Федерации				
Область	25085	1045	524	521	2946	18939	295	1860
г. Курск	16360	452	225	227	267	14461	137	1043
г. Железногорск	1416	41	20	21	98	1146	27	104
г. Курчатов	445	22	16	6	64	306	10	43
г. Льгов	190	35	19	16	45	79	8	23
г. Щигры	169	24	13	11	45	78	5	17
Беловский	191	18	9	9	83	59	4	27
Большесолдатский	117	14	7	7	54	30	3	16
Глушковский	239	22	10	12	101	87	3	26
Горшеченский	287	19	10	9	106	132	4	26
Дмитриевский	226	18	9	9	92	91	4	21
Железногорский	221	4	-	4	81	113	3	20
Золотухинский	281	19	9	10	106	117	3	36
Касторенский	245	20	9	11	92	106	4	23
Коньшевский	173	14	7	7	92	50	3	14
Кореневский	194	19	9	10	96	61	4	14
Курский	706	18	7	11	109	503	6	70
Курчатовский	152	7	3	4	61	75	-	9
Льговский	107	3	2	1	66	28	-	10
Мантуровский	209	16	10	6	75	95	4	19
Медвенский	285	15	9	6	109	135	6	20
Обоянский	394	26	10	16	125	191	7	45
Октябрьский	258	18	11	7	69	147	4	20
Поныровский	170	16	8	8	76	60	2	16
Пристенский	160	22	12	10	83	38	3	14
Рыльский	376	30	17	13	134	167	5	40
Советский	215	18	8	10	89	83	5	20
Солнцевский	138	19	9	10	51	50	4	14
Суджанский	355	32	16	16	132	149	6	36
Тимский	161	17	8	9	63	58	6	17
Фатежский	250	18	9	9	105	98	8	21
Хомутовский	133	14	6	8	52	49	3	15
Черемисиновский	133	13	7	6	64	41	3	12
Щигровский	129	2	-	2	61	56	1	9

ПРОМЫШЛЕННОЕ ПРОИЗВОДСТВО

ТЕМПЫ РОСТА ПРОИЗВОДСТВА ОСНОВНЫХ ВИДОВ ПИЩЕВЫХ ПРОДУКТОВ в 2015 г.¹⁾

(в процентах к предыдущему году)

	Мясо и субпродукты – всего	Изделия колбасные	Масло сливочное и пасты масляные	Цельномолочная продукция (в пересчете на молоко)
Область	129.1	112.5	2.1р.	150.6
г. Курск	172.4	114.8	3.1р.	162.4
г. Железногорск	-	85.1	27.6	35.5
г. Курчатов	107.3	91.2	71.7	80.8
г. Льгов	-	95.5	106.2	102.9
Беловский	2.3р.	2.9р.	-	-
Глушковский	58.2	-	-	-
Горшеченский	131.0	-	-	-
Дмитриевский	72.5	-	151.7	2.1р.
Железногорский	120.6	89.6	-	-
Касторенский	24.5	-	53.3	4.3р.
Коньшевский	106.5	120.2	-	-
Курский	137.7	117.1	2.5р.	-
Льговский	70.5	-	-	-
Мантуровский	6.0р.	2.2р.	-	-
Обоянский	61.8	-	-	-
Октябрьский	-	-	130.2	65.8р.
Поныровский	-	-	110.8	-
Рыльский	65.4	56.1	81.3	34.1
Советский	-	136.7	-	-
Суджанский	103.7	145.2	85.3	158.7
Тимский	112.1	-	-	-
Щигровский	113.0	-	-	-

	Продолжение			
	Хлеб и хлебо- булочные изделия	Кондитер- ские изделия	Сахар-песок, всего	Мука
Область	98.6	94.8	93.1	109.8
г. Курск	99.0	94.5	126.0	120.9
г. Железногорск	96.2	94.1	-	-
г. Курчатов	99.6	63.8	-	-
г. Льгов	101.7	89.3	126.8	-
г. Щигры	-	-	-	105.8
Беловский	107.0	-	-	107.7
Большесолдатский	87.1	-	84.6	-
Глушковский	109.7	-	112.4	-
Горшеченский	97.0	66.1	-	-
Дмитриевский	98.4	-	-	-
Золотухинский	90.3	94.4	82.0	-
Касторенский	129.6	-	76.7	-
Коньшевский	102.6	123.1	-	-
Кореневский	-	-	-	119.6
Курский	79.0	139.9	-	-
Курчатовский	-	60.6	-	115.4
Мантуровский	-	-	49.9р.	-
Медвенский	82.1	100.9	-	-
Обоянский	98.3	90.3	-	-
Пристенский	105.5	99.0	-	-
Рыльский	96.6	126.1	101.8	81.7
Советский	144.8	107.5	76.4	103.2
Солнцевский	104.5	99.9	-	-
Суджанский	113.5	118.0	-	-
Тимский	90.0	40.8	-	-
Фатежский	82.2	-	-	-
Хомутовский	103.2	34.8	-	-
Черемисиновский	117.5	95.8	-	100.0

¹⁾ По полному кругу организаций, включая индивидуальных предпринимателей.

СЕЛЬСКОЕ ХОЗЯЙСТВО

ВАЛОВОЙ СБОР ЗЕРНА (в весе после доработки)

(в хозяйствах всех категорий; тысяч тонн)

	2005	2009	2010	2011	2012	2013	2014	2015
Область	1903.2	3054.1	1526.4	2649.4	2844.2	3602.5	4211.8	3586.6
Беловский	109.6	125.2	72.1	116.9	122.9	152.6	158.9	148.2
Большесолдатский	62.4	107.5	41.2	100.4	96.2	115.8	113.6	116.9
Глушковский	68.5	91.3	44.4	70.8	84.4	91.7	115.4	106.7
Горшеченский	63.7	113.9	31.1	43.0	100.8	158.7	190.8	146.9
Дмитриевский	14.7	66.7	41.5	70.0	85.3	75.4	125.7	115.7
Железногорский	36.5	61.7	33.4	48.9	41.6	73.6	109.5	100.8
Золотухинский	87.9	123.9	99.3	113.5	104.7	126.5	138.2	117.8
Касторенский	67.7	116.8	41.1	65.6	73.7	137.6	195.4	140.0
Коньшевский	36.8	63.4	32.6	75.7	69.2	116.5	123.7	148.5
Кореневский	86.0	120.0	52.9	123.7	129.5	143.8	181.1	169.6
Курский	68.7	125.5	60.7	103.9	114.1	115.8	153.0	128.8
Курчатовский	39.1	49.2	31.1	44.1	40.9	44.0	46.7	28.1
Льговский	51.2	86.8	34.8	64.2	73.6	83.5	105.4	112.7
Мантуровский	55.7	115.4	38.3	82.7	93.8	125.8	146.8	109.2
Медвенский	123.9	149.9	70.6	151.1	141.2	171.8	197.4	130.7
Обоянский	59.5	127.1	83.1	125.1	118.7	148.3	154.5	124.7
Октябрьский	29.4	45.3	21.8	44.3	38.2	43.7	55.3	47.8
Поныровский	62.9	99.0	62.6	72.4	76.5	77.8	83.7	60.3
Пристенский	59.3	117.6	35.9	121.7	124.9	176.3	190.7	194.4
Рыльский	103.0	165.8	91.7	152.5	178.4	199.5	230.6	236.7
Советский	84.7	176.4	86.9	123.0	157.7	192.3	206.6	152.2
Солнцевский	57.9	99.7	44.0	112.9	110.5	196.2	219.0	157.1
Суджанский	96.3	132.0	53.7	113.1	128.3	185.7	192.0	207.3
Тимский	51.1	113.8	50.2	75.4	91.6	119.8	144.4	85.1
Фатежский	128.5	94.3	69.0	105.8	102.8	102.1	135.1	125.5
Хомутовский	33.0	71.1	54.1	69.2	74.4	101.3	117.8	137.1
Черемисиновский	81.4	125.9	63.4	103.5	110.9	139.5	160.6	74.6
Щигровский	80.9	166.1	83.7	152.6	157.0	185.3	217.3	160.3

УРОЖАЙНОСТЬ ЗЕРНОВЫХ И ЗЕРНОБОБОВЫХ КУЛЬТУР

(в весе после доработки)

(в хозяйствах всех категорий; центнеров с одного гектара убранной площади)

	2005	2009	2010	2011	2012	2013	2014	2015
Область	24.4	30.9	19.0	29.1	30.9	36.3	43.3	34.0
г. Курск	40.6	30.0	15.8	42.8	31.8	23.4	39.7	31.7
Беловский	36.5	38.1	27.4	41.1	40.0	45.2	49.3	44.1
Большесолдатский	23.3	33.6	20.6	35.6	33.0	37.9	41.1	36.6
Глушковский	33.6	36.0	24.6	34.2	37.6	39.4	48.7	42.3
Горшеченский	20.6	27.7	11.0	15.9	25.1	36.7	41.0	31.7
Дмитриевский	16.3	27.6	19.5	28.2	30.9	34.2	44.0	37.6
Железногорский	24.2	25.5	19.1	28.6	25.7	33.9	47.7	39.4
Золотухинский	23.8	30.7	22.8	27.2	26.2	29.7	34.4	27.2
Касторенский	18.7	30.2	12.2	19.3	24.9	33.1	41.5	26.1
Коньшевский	19.7	26.2	20.4	30.4	33.5	35.8	41.7	36.7
Кореневский	34.2	33.5	19.1	36.4	37.5	40.8	54.6	49.5
Курский	20.2	30.6	17.8	26.1	29.7	29.6	37.9	28.0
Курчатовский	22.0	30.3	18.5	26.8	25.0	24.7	27.1	18.4
Льговский	21.8	27.7	16.3	29.8	26.1	30.2	39.2	35.2
Мантуровский	23.0	29.9	14.4	21.8	27.7	32.7	44.7	30.2
Медвенский	27.8	31.0	16.8	31.2	29.4	36.6	44.2	31.9
Обоянский	24.0	34.9	24.5	37.9	36.0	38.4	40.2	34.1
Октябрьский	20.9	27.1	18.6	29.5	25.4	26.4	31.2	23.4
Поныровский	21.5	31.3	24.5	27.4	27.3	26.1	29.4	19.7
Пристенский	20.9	28.6	15.3	29.8	33.3	42.7	51.2	45.9
Рыльский	29.0	33.3	22.5	35.0	42.0	42.8	52.0	45.5
Советский	24.1	34.3	22.3	26.7	32.1	38.6	50.4	32.8
Солнцевский	19.5	27.1	15.3	29.5	30.2	45.4	51.3	34.9
Суджанский	29.1	38.6	21.3	37.8	35.9	49.5	54.7	52.3
Тимский	18.9	30.0	14.6	22.6	26.4	34.1	39.2	23.6
Фатежский	29.2	24.3	18.1	25.0	25.0	25.9	34.1	29.4
Хомутовский	18.5	26.2	20.9	26.0	30.0	34.1	41.8	38.1
Черемисиновский	26.4	38.6	21.3	28.7	31.9	39.6	43.6	20.5
Щигровский	21.9	29.2	16.5	28.4	30.2	36.4	42.2	29.3

ВАЛОВОЙ СБОР САХАРНОЙ СВЕКЛЫ (фабричной)
 (в хозяйствах всех категорий; тысяч тонн)

	2005	2009	2010	2011	2012	2013	2014	2015
Область	1235.2	2753.1	2161.6	4416.6	4739.8	3719.9	3326.9	3371.9
Беловский	110.1	188.0	158.9	287.2	253.6	187.6	165.8	164.8
Большесолдатский	32.5	156.3	92.2	134.2	150.7	139.3	107.2	113.8
Глушковский	90.6	183.1	184.7	215.6	230.4	166.4	165.1	229.5
Горшеченский	37.1	24.2	25.0	71.2	112.5	137.2	113.1	56.1
Дмитриевский	0.0	0.2	-	-	-	-	-	-
Железногорский	2.5	-	-	-	-	-	-	-
Золотухинский	41.5	66.6	68.7	105.0	185.3	180.6	124.2	96.6
Касторенский	51.4	10.1	66.7	232.1	383.0	361.9	209.9	171.9
Коньшевский	0.6	0.1	-	-	... ¹⁾	51.1	46.5	66.9
Кореневский	214.4	213.9	182.5	282.3	279.0	89.6	106.0	131.9
Курский	49.6	119.8	62.5	130.9	160.6	112.3	103.2	70.5
Курчатовский	1.8	78.3	10.5	64.5	... ¹⁾	23.4	54.0	51.9
Льговский	24.7	180.4	142.2	252.4	215.8	276.6	188.0	242.4
Мантуровский	16.4	124.0	52.2	232.7	280.8	161.6	206.8	251.0
Медвенский	63.7	89.5	66.0	144.3	106.7	83.3	77.7	91.7
Обоянский	46.5	140.8	89.1	135.0	227.2	158.1	152.6	127.9
Октябрьский	10.8	51.1	36.8	56.6	... ¹⁾	73.1	42.0	35.8
Поныровский	35.2	144.0	90.1	168.5	173.8	155.6	143.5	99.1
Пристенский	35.2	78.3	61.0	102.6	90.4	39.4	49.1	50.2
Рыльский	81.6	167.4	178.2	303.3	319.9	269.1	363.4	268.6
Советский	131.2	293.3	205.8	421.3	352.8	290.2	198.9	212.7
Солнцевский	2.4	52.0	61.1	185.8	174.3	66.2	103.3	135.5
Суджанский	24.6	117.0	77.5	217.1	146.0	44.2	46.2	65.9
Тимский	8.1	10.6	6.2	60.7	71.5	23.0	36.3	60.0
Фатежский	14.1	0.1	18.4	125.8	152.8	143.2	132.4	219.9
Хомутовский	5.0	20.8	39.0	72.1	88.9	172.5	... ¹⁾	... ¹⁾
Черемисиновский	76.1	167.4	135.3	279.1	292.9	232.2	212.4	198.6
Щигровский	27.4	76.1	50.8	135.9	120.8	82.2	83.1	58.5

¹⁾ Данные не публикуются в целях обеспечения конфиденциальности первичных статистических данных, полученных от организаций в соответствии с Федеральным законом от 29.11.07 № 282-ФЗ «Об официальном статистическом учете и системе государственной статистики в Российской Федерации» (ст.4 п.5, ст.9 п.1).

УРОЖАЙНОСТЬ САХАРНОЙ СВЕКЛЫ (фабричной)
(в хозяйствах всех категорий; центнеров с одного гектара убранной площади)

	2005	2009	2010	2011	2012	2013	2014	2015
Область	253	391	228	414	426	404	335	352
Беловский	306	416	255	491	507	496	421	453
Большесолдатский	175	456	218	383	414	354	257	274
Глушковский	335	448	266	354	392	372	415	497
Горшеченский	167	246	173	349	454	531	435	308
Дмитриевский	134	194	-	-	-	-	-	-
Железногорский	166	-	-	-	-	-	-	-
Золотухинский	239	405	228	321	396	374	265	239
Касторенский	156	155	159	335	384	410	377	272
Коньшевский	127	185	-	-	266	351	309	400
Кореневский	426	460	275	461	492	446	466	517
Курский	193	437	202	428	414	336	233	255
Курчатовский	212	461	344	475	391	339	276	250
Льговский	181	364	241	373	351	390	286	403
Мантуровский	128	302	177	413	409	445	380	450
Медвенский	265	363	217	419	452	434	326	368
Обоянский	218	452	279	369	482	343	289	281
Октябрьский	217	395	245	376	381	312	199	195
Поныровский	141	367	229	415	366	329	257	211
Пристенский	194	308	189	397	383	328	289	350
Рыльский	365	352	260	465	474	449	435	416
Советский	287	389	203	462	483	426	305	309
Солнцевский	170	355	199	416	379	380	453	444
Суджанский	279	464	265	464	460	549	465	526
Тимский	167	485	155	348	393	355	377	328
Фатежский	243	252	90	382	487	451	335	452
Хомутовский	219	332	236	391	487	475	431	349
Черемисиновский	293	373	237	487	476	421	328	309
Щигровский	189	406	235	399	385	359	258	328

ВАЛОВОЙ СБОР КАРТОФЕЛЯ
(в хозяйствах всех категорий; тысяч тонн)

	2005	2009	2010	2011	2012	2013	2014	2015
Область	859.5	862.5	552.6	1138.6	875.2	896.0	943.6	930.9
г. Курск	15.9	15.2	9.3	18.3	15.4	16.1	16.8	16.7
Беловский	19.0	27.8	21.0	46.3	31.3	30.8	31.2	28.7
Большесолдатский	27.2	28.1	17.2	33.9	26.0	27.1	29.1	28.9
Глушковский	34.5	30.5	19.2	40.0	29.7	29.7	30.9	30.7
Горшеченский	30.6	27.4	16.5	33.1	27.0	28.2	28.9	28.4
Дмитриевский	22.3	21.8	13.3	26.2	20.3	21.2	22.2	21.0
Железногорский	34.0	41.5	25.4	50.2	39.8	41.5	43.2	42.9
Золотухинский	32.3	29.5	18.1	35.6	28.5	29.7	31.8	31.6
Касторенский	34.0	30.8	19.9	37.4	28.9	29.7	30.9	30.6
Коньшевский	19.4	24.8	15.1	30.0	23.1	23.9	25.7	26.1
Кореневский	20.8	22.9	32.0	73.9	53.3	52.7	65.5	61.7
Курский	74.6	73.5	44.9	88.7	69.2	72.2	75.3	74.7
Курчатовский	24.2	22.5	13.8	27.2	22.0	23.0	24.8	23.8
Льговский	30.6	33.8	20.6	39.8	31.0	32.3	33.7	33.7
Мантуровский	25.4	24.9	15.2	30.0	23.6	24.6	25.6	25.4
Медвенский	27.6	29.0	17.7	35.0	27.7	28.8	30.0	29.8
Обоянский	40.6	42.0	25.9	50.7	39.3	40.4	42.9	43.6
Октябрьский	38.6	38.5	23.5	46.5	35.8	37.3	38.9	38.6
Поныровский	20.9	19.2	11.8	23.5	19.8	20.5	18.6	20.2
Пристенский	23.0	22.8	13.9	27.4	22.0	22.9	23.8	23.6
Рыльский	42.8	41.9	25.6	79.7	50.3	45.2	41.6	41.3
Советский	28.1	27.5	16.9	33.3	26.0	27.1	28.2	28.1
Солнцевский	29.9	24.8	15.2	30.0	25.2	26.3	26.5	26.3
Суджанский	33.9	33.8	20.7	40.8	31.7	33.1	34.5	34.9
Тимский	18.5	20.6	12.6	24.8	20.3	21.2	21.2	21.0
Фатежский	45.6	38.8	23.7	46.8	38.3	39.9	41.5	41.2
Хомутовский	18.5	18.9	11.6	23.8	19.4	20.1	25.3	24.5
Черемисиновский	19.4	19.0	12.8	26.5	18.5	17.9	18.7	18.5
Щигровский	27.3	30.9	19.2	39.1	31.6	32.7	36.1	34.3

УРОЖАЙНОСТЬ КАРТОФЕЛЯ

(в хозяйствах всех категорий; центнеров с одного гектара убранной площади)

	2005	2009	2010	2011	2012	2013	2014	2015
Область	135	136	86	173	138	146	155	153
г. Курск	137	134	83	166	135	143	149	149
Беловский	140	138	91	187	137	140	154	153
Большесолдатский	138	136	84	169	135	143	149	149
Глушковский	132	138	85	172	136	143	149	149
Горшеченский	140	136	85	168	137	143	153	147
Дмитриевский	137	135	84	168	135	143	149	149
Железногорский	125	136	84	168	135	143	149	149
Золотухинский	126	130	80	161	135	142	149	149
Касторенский	137	139	84	166	136	143	149	149
Коньшевский	137	136	82	166	135	142	149	151
Кореневский	124	137	116	223	167	231	276	254
Курский	140	138	85	170	135	142	149	149
Курчатовский	139	138	85	170	135	142	149	148
Льговский	139	140	85	170	134	142	149	148
Мантуровский	138	134	83	166	135	142	149	148
Медвенский	132	136	84	169	135	142	149	148
Обоянский	130	138	85	166	133	143	149	149
Октябрьский	129	138	85	171	135	142	149	149
Поныровский	139	130	79	161	135	142	149	148
Пристенский	137	135	83	167	135	143	149	149
Рыльский	130	138	85	205	144	151	149	149
Советский	140	137	85	170	135	142	149	148
Солнцевский	136	130	81	161	135	143	149	149
Суджанский	133	138	85	171	135	142	149	149
Тимский	140	137	85	170	135	142	149	148
Фатежский	137	131	81	163	135	142	149	148
Хомутовский	137	136	84	170	144	150	172	163
Черемисиновский	126	136	86	160	132	142	148	148
Щигровский	137	137	85	173	140	147	159	154

ВАЛОВОЙ СБОР ОВОЩЕЙ
(в хозяйствах всех категорий; тысяч тонн)

	2005	2009	2010	2011	2012	2013	2014	2015
Область	104.5	126.6	98.5	139.2	154.2	141.4	142.1	143.1
г. Курск	7.3	9.9	7.6	10.6	11.7	10.7	10.9	10.6
Беловский	2.4	3.7	2.9	4.0	4.4	4.0	4.0	3.8
Большесолдатский	2.7	2.9	2.2	3.1	3.5	3.2	3.2	3.2
Глушковский	3.0	3.8	2.9	4.1	4.6	4.2	4.0	4.1
Горшеченский	2.7	3.1	2.4	3.3	3.6	3.3	3.3	3.3
Дмитриевский	3.0	3.0	2.3	3.2	3.6	3.2	3.3	3.3
Железногорский	5.4	9.4	7.3	10.1	11.6	10.5	10.5	10.0
Золотухинский	4.5	4.9	3.8	5.2	6.1	5.5	5.5	5.6
Касторенский	2.6	2.4	1.9	2.6	2.9	2.5	2.6	2.5
Коньшевский	2.3	2.9	2.3	3.2	3.8	3.3	3.3	3.4
Кореневский	2.5	3.0	2.3	3.2	3.6	3.2	3.2	3.3
Курский	13.0	15.5	12.0	16.6	18.4	17.2	17.8	19.8
Курчатовский	8.5	10.4	8.7	11.0	11.6	10.2	10.9	10.4
Льговский	3.0	4.0	3.1	4.3	4.7	4.3	4.2	4.2
Мантуровский	2.1	2.6	2.0	2.7	3.0	2.8	2.9	2.8
Медвенский	2.6	2.9	2.2	3.1	3.4	3.1	3.1	3.0
Обоянский	3.6	4.4	3.4	6.4	6.7	6.9	4.8	6.1
Октябрьский	6.2	7.4	5.7	8.0	8.8	8.0	8.0	7.4
Поныровский	1.9	2.1	1.6	2.2	2.6	2.4	2.4	2.6
Пристенский	2.5	2.6	2.0	2.8	3.0	2.8	2.8	2.8
Рыльский	4.0	4.8	3.6	5.0	5.4	5.0	4.8	5.0
Советский	1.8	2.0	1.6	2.2	2.4	2.1	2.2	2.5
Солнцевский	3.1	3.6	2.8	3.9	4.3	3.9	3.9	4.0
Суджанский	2.7	2.9	2.3	3.1	3.4	3.1	3.1	3.0
Тимский	2.0	2.4	1.9	2.6	2.9	2.5	2.6	2.7
Фатежский	3.3	2.9	2.3	3.1	3.6	3.2	3.2	3.3
Хомутовский	1.9	2.1	1.6	3.2	4.4	4.6	5.8	4.2
Черемисиновский	0.9	0.8	0.7	1.8	0.9	0.9	1.2	1.4
Щигровский	2.9	4.3	3.4	4.7	5.2	4.8	4.6	4.8

УРОЖАЙНОСТЬ ОВОЩЕЙ

(в хозяйствах всех категорий; центнеров с одного гектара убранной площади)

	2005	2009	2010	2011	2012	2013	2014	2015
Область	124	153	121	169	188	174	172	170
г. Курск	119	155	123	170	188	173	171	167
Беловский	122	156	124	171	187	173	170	165
Большесолдатский	131	152	121	167	189	173	171	167
Глушковский	123	156	123	170	190	173	172	167
Горшеченский	121	156	124	167	180	173	171	167
Дмитриевский	124	146	118	164	187	173	171	167
Железногорский	117	150	119	164	189	173	171	167
Золотухинский	129	148	117	161	186	171	170	166
Касторенский	119	156	120	166	187	171	167	167
Коньшевский	122	148	116	159	186	168	166	173
Кореневский	124	154	123	168	186	172	168	167
Курский	126	155	123	170	188	173	171	166
Курчатовский	124	155	123	170	188	173	170	167
Льговский	124	154	121	167	182	168	168	165
Мантуровский	116	154	122	168	184	167	164	166
Медвенский	127	155	121	168	187	171	170	165
Обоянский	128	156	122	192	180	174	141	199
Октябрьский	130	154	123	170	188	173	171	167
Поныровский	129	149	117	162	181	173	172	174
Пристенский	123	154	123	170	189	173	171	167
Рыльский	127	158	122	170	187	171	171	168
Советский	113	156	123	170	188	172	165	166
Солнцевский	120	155	122	169	189	173	171	167
Суджанский	119	150	121	168	185	172	170	167
Тимский	123	154	123	169	188	172	171	166
Фатежский	125	149	119	164	186	173	171	167
Хомутовский	122	151	119	197	241	245	288	232
Черемисиновский	123	157	101	132	189	172	171	168
Щигровский	122	152	121	168	186	172	171	167

ПРОИЗВОДСТВО СКОТА И ПТИЦЫ НА УБОЙ
(в хозяйствах всех категорий; в убойном весе; тонн)

	2005	2009	2010	2011	2012	2013	2014	2015
Область	70621	82810	85669	88407	120622	217697	294179	334776
г. Курск	357	510	606	696	399	389	363	336
Беловский	2739	4560	4975	8117	8604	9708	12898	13713
Большесолдатский	1266	4851	5987	6782	7797	12022	19447	20336
Глушковский	2201	5085	7023	7500	8400	8508	9467	8131
Горшеченский	1648	1918	1914	2002	3451	34176	78770	84256
Дмитриевский	923	1068	1070	1173	871	6147	10646	11990
Железногорский	16328	17637	15025	9336	20785	22797	20829	26130
Золотухинский	1613	1241	1141	1163	1127	12456	12649	11248
Касторенский	1913	1141	1253	1216	1196	1138	907	784
Коньшевский	1224	1539	1594	1574	6798	11299	21622	33542
Кореневский	1896	4344	5885	8281	9230	9504	8918	8468
Курский	11409	11020	11329	11811	10761	10796	10011	10009
Курчатовский	1128	1261	1073	1199	920	826	718	649
Льговский	1618	1912	1543	1457	1471	1387	723	627
Мантуровский	1701	2549	2788	3182	2603	2144	2333	2252
Медвенский	1678	1754	1834	2007	1463	1297	1098	1038
Обоянский	1921	1342	1642	1417	1405	1575	1267	1118
Октябрьский	899	1129	1206	1243	850	921	828	727
Поныровский	788	808	911	892	963	903	749	657
Пристенский	1206	1038	1152	1160	11720	45185	56413	74213
Рыльский	2473	2407	1877	1916	1814	1864	1453	1316
Советский	1999	1622	1611	1734	1577	1424	1239	1189
Солнцевский	1401	1263	1393	1512	1311	1239	1065	1067
Суджанский	2176	3379	3641	3879	5175	6556	5790	5874
Тимский	1308	1147	1370	1499	1340	1432	1272	1820
Фатежский	1399	1478	1592	1703	4612	8174	8864	9101
Хомутовский	1524	1670	948	921	896	895	753	719
Черемисиновский	1423	1619	1851	1644	1831	1716	1718	1260
Щигровский	2462	1518	1435	1391	1252	1219	1369	2206

ПРОИЗВОДСТВО МОЛОКА КОРОВЬЕГО

(в хозяйствах всех категорий; тонн)

	2005	2009	2010	2011	2012	2013	2014	2015
Область	390263	393025	377249	385957	387092	352800	319616	305033
г. Курск	2360	2693	2881	3001	2955	2785	2691	2661
Беловский	23098	25978	25717	25159	23364	21302	20267	20838
Большесолдатский	13157	12286	11617	12131	20854	19240	19979	20521
Глушковский	26563	29067	30990	32939	33261	32679	30765	23312
Горшеченский	18167	20409	21135	22341	22948	23051	22363	23794
Дмитриевский	4788	6389	6531	7377	7412	7555	7580	7613
Железногорский	8453	7642	7295	6796	5960	5656	5282	5060
Золотухинский	15072	8230	7095	6927	6539	6046	5283	4577
Касторенский	16528	12184	12379	12759	12216	9147	7865	7559
Коньшевский	7215	7135	7717	7453	7392	6696	5067	4834
Кореневский	23527	17840	16939	17746	17806	15484	14376	15467
Курский	19751	18138	16721	16994	16111	14936	14008	12777
Курчатовский	6165	7883	7291	7535	7347	6876	6404	4701
Льговский	14392	16527	15107	15786	16483	15776	8949	8355
Мантуровский	16198	20102	19365	19929	20150	15847	10119	10592
Медвенский	14417	15815	15387	13991	12261	10366	10435	10414
Обоянский	12651	14343	14407	14910	14270	12952	12575	12834
Октябрьский	7580	8626	8852	9327	9435	8141	6848	5389
Поныровский	6265	6806	6783	7018	7029	6434	6167	6160
Пристенский	10216	12192	10103	10395	6277	4059	3270	2900
Рыльский	21674	26654	22232	23862	24138	19178	15865	15195
Советский	14914	14695	13597	14218	14787	18274	20369	20775
Солнцевский	12531	10328	9774	10201	10932	10005	8992	8201
Суджанский	15843	13352	12856	12347	12522	10505	8960	7912
Тимский	12846	12799	11710	11599	11421	10326	9882	9913
Фатежский	10858	8518	8688	9243	9652	7935	6382	5910
Хомутовский	10055	10273	7474	7866	7971	7573	7236	7256
Черемисиновский	13226	14601	14792	14549	15034	13907	12409	10888
Щигровский	11753	11520	11814	11558	10565	10069	9228	8625

ПРОИЗВОДСТВО ЯИЦ
(в хозяйствах всех категорий; тысяч штук)

	2005	2009	2010	2011	2012	2013	2014	2015
Область	323544	219573	231265	232224	237309	223729	178603	155071
г. Курск	1792	4018	5654	6635	3825	3480	2711	2227
Беловский	6830	8320	8049	7666	9872	9540	7430	6024
Большесолдатский	4487	6117	5439	5748	8064	7868	6143	4967
Глушковский	8120	7265	7563	8764	8206	7692	5986	5492
Горшеченский	6071	6442	7480	7745	8884	9554	7448	6716
Дмитриевский	5050	4873	3940	3912	3094	2536	1984	1630
Железногорский	23467	28102	29017	22413	13761	16077	13896	15352
Золотухинский	7331	8315	7935	9344	8948	7613	5942	5062
Касторенский	7482	6267	6555	6093	7090	6282	4910	4364
Коньшевский	4061	5781	5303	5301	4381	3570	2783	2479
Кореневский	6064	6704	7619	7698	8336	8102	6308	5509
Курский	80276	15338	20672	19707	22345	22486	19883	16113
Курчатовский	4168	4272	3470	5366	3539	2838	2251	2039
Льговский	7530	5338	4912	5172	5676	5128	4003	3479
Мантуровский	5518	6882	6749	7112	8786	7794	6075	4920
Медвенский	21183	6305	6625	7564	9479	7957	6199	5490
Обоянский	56575	5986	6063	5954	6047	6158	4781	4190
Октябрьский	6601	6331	6834	7162	7711	8478	6603	5705
Поныровский	3248	4275	4876	5236	5823	5331	4166	3693
Пристенский	5084	6170	6177	6408	8145	7004	5470	5002
Рыльский	8816	8915	10311	10342	11974	11213	9131	6392
Советский	6064	8521	8704	8916	8725	7263	5651	4818
Солнцевский	5044	6062	6895	7676	6392	6773	5287	4673
Суджанский	8247	8504	8034	8165	9611	9479	7399	6072
Тимский	3486	7597	6390	6985	7870	6927	5409	4539
Фатежский	5918	9122	9077	9537	9756	8931	6974	5803
Хомутовский	5058	5985	6089	5953	6028	5792	4531	3878
Черемисиновский	3172	5445	7478	7202	8216	6629	5164	4838
Щигровский	6801	6321	7355	6448	6725	5234	4085	3605

**УДЕЛЬНЫЙ ВЕС ПРОИЗВОДСТВА ОСНОВНЫХ ВИДОВ ПРОДУКЦИИ
КРЕСТЬЯНСКИМИ (ФЕРМЕРСКИМИ) ХОЗЯЙСТВАМИ
И ИНДИВИДУАЛЬНЫМИ ПРЕДПРИНИМАТЕЛЯМИ
В ХОЗЯЙСТВАХ ВСЕХ КАТЕГОРИЙ в 2015 г.**
(в процентах)

	Зерно (в весе после доработки)	Сахарная свекла (фабричная)	Скот и птица на убой (в убойном весе)	Молоко
Область	17.5	7.8	0.2	6.7
Беловский	24.9	24.1	0.3	5.4
Большесолдатский	15.2	-	0.0	2.4
Глушковский	2.9	-	0.0	0.0
Горшеченский	17.5	2.0	0.0	3.9
Дмитриевский	6.1	-	0.0	4.6
Железногорский	8.1	-	0.1	3.8
Золотухинский	16.6	1.8	0.0	1.3
Касторенский	20.0	-	3.7	10.8
Коньшевский	10.6	1.8	0.2	26.8
Кореневский	12.6	11.8	0.3	6.2
Курский	19.2	-	0.2	2.0
Курчатовский	2.3	1.7	0.3	0.2
Льговский	23.4	6.9	2.1	4.8
Мантуровский	19.8	26.8	1.6	7.6
Медвенский	35.2	45.9	2.5	6.3
Обоянский	5.3	-	3.5	5.7
Октябрьский	37.3	-	2.3	12.8
Поныровский	37.0	4.4	0.5	0.7
Пристенский	17.0	46.4	0.0	3.9
Рыльский	9.4	-	1.4	3.7
Советский	5.2	2.7	0.7	0.6
Солнцевский	11.6	-	4.9	8.2
Суджанский	15.0	34.5	0.6	5.5
Тимский	44.6	31.6	1.5	16.6
Фатежский	11.0	-	0.2	12.9
Хомутовский	57.9	-	19.5	78.7
Черемисиновский	2.0	-	0.1	4.1
Щигровский	21.1	2.7	0.0	1.0

**УДЕЛЬНЫЙ ВЕС ПРОИЗВОДСТВА ОСНОВНЫХ ВИДОВ ПРОДУКЦИИ
ХОЗЯЙСТВАМИ НАСЕЛЕНИЯ В ХОЗЯЙСТВАХ ВСЕХ КАТЕГОРИЙ в 2015 г.**
(в процентах)

	Картофель	Овощи	Скот и птица на убой (в убойном весе)	Молоко (коровье)	Яйца
Область	94.0	92.3	6.5	40.6	85.8
г. Курск	100.0	100.0	85.7	43.4	98.7
Беловский	91.4	99.7	6.8	16.4	99.93
Большесолдатский	100.0	100.0	3.3	13.5	100.0
Глушковский	99.9	99.0	15.7	41.5	99.96
Горшеченский	95.6	100.0	1.6	61.3	100.0
Дмитриевский	100.0	100.0	3.3	57.2	100.0
Железногорский	100.0	100.0	2.1	19.7	30.4
Золотухинский	99.6	99.9	6.6	83.3	99.1
Касторенский	100.0	100.0	82.4	39.5	99.8
Коньшевский	97.1	92.1	1.4	61.5	100.0
Кореневский	36.9	94.5	9.2	22.7	100.0
Курский	99.6	83.4	10.2	75.3	36.5
Курчатовский	99.2	72.6	49.8	40.9	98.3
Льговский	98.6	97.7	70.2	23.3	100.0
Мантуровский	99.9	99.1	35.8	49.8	99.96
Медвенский	99.96	99.7	77.1	19.6	99.5
Обоянский	96.5	69.0	67.4	31.5	97.3
Октябрьский	99.9	99.8	88.6	63.4	99.5
Поныровский	99.4	91.6	97.9	92.2	99.6
Пристенский	100.0	100.0	0.8	78.9	100.0
Рыльский	99.7	95.1	68.9	23.0	89.3
Советский	99.8	99.7	78.8	36.4	100.0
Солнцевский	100.0	100.0	72.6	43.4	100.0
Суджанский	97.7	99.7	15.2	36.8	99.4
Тимский	99.9	99.2	46.9	57.1	100.0
Фатежский	99.9	99.7	9.8	50.5	99.5
Хомутовский	78.7	56.8	80.1	19.9	98.8
Черемисиновский	99.4	99.0	88.0	55.4	99.98
Щигровский	91.8	99.9	32.8	44.0	100.0

СТРОИТЕЛЬСТВО

ОБЪЕМ РАБОТ, ВЫПОЛНЕННЫХ ПО ВИДУ ЭКОНОМИЧЕСКОЙ ДЕЯТЕЛЬНОСТИ
"СТРОИТЕЛЬСТВО"¹⁾

	2005		2009		2010		2011	
	Млн. руб.	В % к преды- душе- му году	Млн. руб.	В % к преды- душе- му году	Млн. руб.	В % к преды- душе- му году	Млн. руб.	В % к преды- душе- му году
Область	3961.2	89.5	10919.4	109.0	12967.1	124.0	15903.6	110.2
г. Курск	1540.2	87.9	5895.0	137.7	7442.1	131.8	8714.2	105.2
г. Железнодорожск	609.9	86.8	721.4	85.1	988.5	143.0	1456.2	132.4
г. Курчатова	1029.5	66.7	3127.9	110.8	2775.3	92.6	2601.6	84.2
г. Льгов	-	-	... ²⁾	148.1	... ²⁾	119.6	... ²⁾	176.4
г. Щигры	87.3	4.5р.	... ²⁾	49.7	... ²⁾	44.9	... ²⁾	3.5 р.
Беловский	0.4	-	-	-	-	-	-	-
Глушковский	34.7	92.1	... ²⁾	90.4	... ²⁾	80.6	... ²⁾	133.2
Горшеченский	0.7	9.2	-	-	-	-	... ²⁾	-
Дмитриевский	16.4	175.7	-	-	-	-	-	-
Железнодорожский	-	-	... ²⁾	58.4	... ²⁾	28.9	... ²⁾	84.5
Золотухинский	26.5	4.9р.	... ²⁾	102.4	-	-	-	-
Касторенский	18.5	-	... ²⁾	46.2	... ²⁾	173.4	... ²⁾	139.8
Коньшевский	12.1	121.7	... ²⁾	53.6	-	-	... ²⁾	-
Кореневский	13.8	7.6р.	27.0	21.8	... ²⁾	103.2	... ²⁾	172.0
Курский	-	-	... ²⁾	-	... ²⁾	7.5 р.	... ²⁾	151.1
Курчатовский	1.4	27.5	... ²⁾	1.6	... ²⁾	119.3	... ²⁾	16.3
Мантуровский	-	-	... ²⁾	120.7	-	-	-	-
Медвенский	36.6	123.8	... ²⁾	41.7	... ²⁾	159.8	... ²⁾	2.1 р.
Обоянский	-	-	... ²⁾	-	-	-	... ²⁾	-
Октябрьский	2.8	192.5	-	-	-	-	-	-
Поньровский	0.6	24.8	-	-	-	-	-	-
Пристенский	2.3	172.5	... ²⁾	55.9	-	-	-	-
Рыльский	85.3	166.8	70.0	21.4	86.0	128.2	227.6	2.4 р.
Советский	9.3	-	... ²⁾	83.0	-	-	-	-
Солнцевский	0.3	123.8	... ²⁾	48.8	... ²⁾	2.1 р.	... ²⁾	171.0
Суджанский	349.3	160.5	... ²⁾	69.4	... ²⁾	162.6	... ²⁾	131.2
Тимский	28.8	117.6	... ²⁾	45.6	... ²⁾	2.6р.	... ²⁾	140.7
Фатежский	39.5	-	... ²⁾	76.5	... ²⁾	2.8р.	... ²⁾	112.4
Хомутовский	15.0	3.9р.	... ²⁾	54.9	... ²⁾	104.8	... ²⁾	2.4р.

Продолжение

	2012		2013		2014		2015	
	Млн. руб.	В % к предыдущему году	Млн. руб.	В % к предыдущему году	Млн. руб.	В % к предыдущему году	Млн. руб.	В % к предыдущему году
Область	15481.8	87.2	14749.6	90.2	17282.7	112.6	18049.7	102.4
г. Курск	10130.3	104.1	9698.0	89.5	10795.0	104.9	10455.0	97.4
г. Железногорск	768.1	47.2	682.0	82.1	758.3	114.5	801.1	93.6
г. Курчатов	1964.3	67.6	1634.2	80.6	2031.5	120.3	2707.9	123.7
г. Льгов	... ²⁾	61.4	... ²⁾	105.9	... ²⁾	88.7	83.6	2.9р.
г. Щигры	-	-	... ²⁾	68.6	... ²⁾	50.1	... ²⁾	114.5
Беловский	-	-	-	-	-	-	-	-
Глушковский	... ²⁾	157.0	... ²⁾	77.8	... ²⁾	99.0	... ²⁾	98.7
Горшеченский	... ²⁾	13.6	... ²⁾	5.7р.	... ²⁾	5.8	-	-
Дмитриевский	-	-	-	-	-	-	-	-
Железногорский	... ²⁾	3.5р.	... ²⁾	24.3	... ²⁾	177.3	... ²⁾	125.7
Золотухинский	-	-	-	-	-	-	-	-
Касторенский	... ²⁾	99.9	... ²⁾	111.9	... ²⁾	108.6	... ²⁾	65.9
Коньшевский	-	-	-	-	-	-	-	-
Кореневский	... ²⁾	107.5	... ²⁾	100.9	... ²⁾	117.2	... ²⁾	85.1
Курский	... ²⁾	51.9	... ²⁾	88.7	... ²⁾	116.6	... ²⁾	59.7
Курчатовский	... ²⁾	85.8 р.	... ²⁾	62.0	... ²⁾	29.8	905.5	84.3р.
Мантуровский	-	-	-	-	-	-	-	-
Медвенский	... ²⁾	44.3	... ²⁾	110.2	... ²⁾	173.9	... ²⁾	102.6
Обоянский	... ²⁾	79.8	... ²⁾	75.1	... ²⁾	137.1	... ²⁾	88.9
Октябрьский	-	-	-	-	-	-	-	-
Поныровский	-	-	-	-	-	-	-	-
Пристенский	-	-	... ²⁾	-	-	-	-	-
Рыльский	... ²⁾	71.2	164.2	73.7	191.5	112.9	210.7	110.7
Советский	... ²⁾	-	... ²⁾	63.0	... ²⁾	68.1	... ²⁾	94.1
Солнцевский	... ²⁾	121.7	... ²⁾	84.1	... ²⁾	110.7	... ²⁾	90.8
Суджанский	... ²⁾	78.9	1058.5	104.5	1576.9	126.0	1586.8	99.2
Тимский	... ²⁾	97.6	... ²⁾	80.8	... ²⁾	114.5	... ²⁾	88.9
Фатежский	... ²⁾	86.4	449.9	177.4	1014.3	2.2р.	402.8	42.1
Хомутовский	... ²⁾	87.6	... ²⁾	102.8	... ²⁾	124.0	... ²⁾	101.3

¹⁾ Без субъектов малого предпринимательства.

²⁾ Данные не публикуются в целях обеспечения конфиденциальности первичных статистических данных, полученных от организаций в соответствии с Федеральным законом от 29.11.07 № 282-ФЗ «Об официальном статистическом учете и системе государственной статистики в Российской Федерации» (ст.4 п.5, ст.9 п.1).

**ВВОД В ДЕЙСТВИЕ ЖИЛЫХ ДОМОВ,
ВКЛЮЧАЯ ИНДИВИДУАЛЬНОЕ СТРОИТЕЛЬСТВО**
(квадратных метров общей площади)

	2005	2009	2010	2011	2012	2013	2014	2015
Область	297529	456147	381169	394371	426195	496125	560751	567325
г. Курск	192997	348703	312289	279743	245832	273873	312272	311068
г. Железногорск	52772	53218	26109	48211	45948	62787	61289	65515
г. Курчатов	-	3895	-	229	614	2209	21502	5101
г. Льгов	1101	748	947	1920	2934	6433	9026	8534
г. Щигры	635	1141	907	2564	1189	5735	1557	3349
Беловский	858	452	77	1486	5024	3778	3842	5279
Большесолдатский	496	553	184	484	2680	3686	2030	6146
Глушковский	-	1363	1252	3038	5047	6685	7241	7575
Горшеченский	1201	668	728	1370	5295	6253	7468	7398
Дмитриевский	-	352	335	1717	3951	5883	6448	5118
Железногорский	2215	1915	997	1895	4746	5440	6591	7906
Золотухинский	512	2910	1668	2609	5226	5896	6244	5767
Касторенский	-	-	257	890	2376	3004	4060	5259
Коньшевский	180	214	545	2123	3395	3579	4893	5541
Кореневский	297	1498	347	2033	2276	5594	7010	7687
Курский	4081	10992	6946	5652	19429	20778	9663	15164
Курчатовский	8404	2683	2198	2574	6824	2941	6436	5359
Льговский	1442	-	-	2107	4835	2137	5027	6352
Мантуровский	522	2832	331	2109	3876	4521	5330	4518
Медвенский	450	533	1601	3148	4291	5114	4458	4365
Обоянский	3851	5621	6602	3269	3350	5547	5100	9138
Октябрьский	2861	5010	5105	5227	4690	4243	5734	7231
Поныровский	1870	1080	2403	3040	3004	3714	4465	4812
Пристенский	3381	197	187	560	5328	3850	4808	6806
Рыльский	5316	2369	5841	2932	5299	10705	9559	6437
Советский	1365	-	246	4088	4204	3222	4615	5233
Солнцевский	873	673	828	926	4720	5275	6554	5296
Суджанский	3280	2079	157	1331	5739	6844	8095	6562
Тимский	425	1540	665	2810	3134	4052	4906	5644
Фатежский	4507	637	127	1535	4921	3288	3304	3606
Хомутовский	330	433	265	404	1122	2333	3566	3570
Черемисиновский	1307	1347	493	1170	2439	3210	3036	3545
Щигровский	-	491	532	1177	2457	3516	4622	6444

ВВОД В ДЕЙСТВИЕ ИНДИВИДУАЛЬНЫХ ЖИЛЫХ ДОМОВ
 (квадратных метров общей площади)

	2005	2009	2010	2011	2012	2013	2014	2015
Область	96407	107545	98350	91253	141268	188648	171940	243531
г. Курск	58197	56217	59562	45535	40427	45145	22986	62489
г. Железногорск	1816	3129	1470	320	-	9787	6483	6216
г. Курчатов	-	-	-	229	614	2209	4848	5101
г. Льгов	937	748	947	504	2934	5045	8872	8534
г. Щигры	635	815	907	-	388	70	611	2635
Беловский	858	452	77	1072	5024	3344	3553	5279
Большесолдатский	496	553	184	484	2040	3686	1312	1000
Глушковский	-	1363	1252	1250	4422	5802	7241	7575
Горшеченский	1201	668	728	668	5295	5613	7174	7398
Дмитриевский	-	-	335	-	3007	5442	4037	4481
Железногорский	2215	1155	997	989	3861	4620	6024	7384
Золотухинский	512	2910	1668	1632	2656	4696	4940	5767
Касторенский	-	-	257	890	2376	2646	2005	5259
Коньшевский	180	214	102	-	2791	3268	3048	5541
Кореневский	297	1194	347	983	729	5594	6260	7389
Курский	4081	10992	6946	5652	7732	17478	6796	14398
Курчатовский	2147	2683	2198	1674	5429	2480	5349	5000
Льговский	1442	-	-	2107	4835	2137	5027	6352
Мантуровский	522	2832	331	915	1222	3956	4887	4218
Медвенский	341	533	1601	2853	3358	4337	3868	4062
Обоянский	2028	5231	4176	3269	3040	4476	3849	6893
Октябрьский	2861	5010	5105	5227	4690	4243	5734	7231
Поныровский	1870	1080	2403	3040	2094	2733	3589	4516
Пристенский	3381	197	187	320	4706	3259	4368	6514
Рыльский	2533	2369	3257	2932	3321	10104	5868	5456
Советский	1365	-	246	361	3257	2640	3739	4579
Солнцевский	873	673	828	926	3960	4678	5960	5296
Суджанский	3280	2079	157	1331	3373	6244	5283	4597
Тимский	425	1540	665	2810	3134	4052	4463	5497
Фатежский	277	637	127	529	4921	1253	3304	3315
Хомутовский	330	433	265	404	1122	1712	3096	3570
Черемисиновский	1307	1347	493	1170	2439	2383	2744	3545
Щигровский	-	491	532	1177	2071	3516	4622	6444

ВВОД В ДЕЙСТВИЕ ОБЩЕОБРАЗОВАТЕЛЬНЫХ УЧРЕЖДЕНИЙ
 (ученических мест)

	2005	2009	2010	2011	2012	2013	2014	2015
Область	580	252	48	-	400	164	-	-
г. Курск	-	-	-	-	400	-	-	-
Беловский	-	-	-	-	-	164	-	-
Горшеченский	200	-	-	-	-	-	-	-
Железногорский	132	-	-	-	-	-	-	-
Курчатовский	248	-	-	-	-	-	-	-
Медвенский	-	182	-	-	-	-	-	-
Октябрьский	-	-	48	-	-	-	-	-
Советский	-	70	-	-	-	-	-	-

**ВВОД В ДЕЙСТВИЕ МОЩНОСТЕЙ БОЛЬНИЧНЫХ
И АМБУЛАТОРНО-ПОЛИКЛИНИЧЕСКИХ ОРГАНИЗАЦИЙ**
 (коек/посещений в смену)

	2005	2009	2010	2011	2012	2013	2014	2015
Область	157/580	-/130	130/48	-/30	142/130	-/650	5/56	6/512
г. Курск	157/80	-	130/-	-	42/130	-/605	5/30	6/12
г. Железногорск	-/500	-	-	-	-	-	-	-
Глушковский	-	-/30	-	-	-	-	-	-
Курский	-	-	-	-	100/-	-	-	-/500
Курчатовский	-	-	-	-	-	-/12	-/20	-
Мантуровский	-	-	-	-	-	-/25	-	-
Обоянский	-	-	-	-	-	-/8	-/6	-
Октябрьский	-	-	-/18	-/18	-	-	-	-
Советский	-	-	-	-/12	-	-	-	-
Суджанский	-	-	-/30	-	-	-	-	-
Щигровский	-	-/100	-	-	-	-	-	-

ВВОД В ДЕЙСТВИЕ ГАЗОВЫХ СЕТЕЙ

(километров)

	2005	2009	2010	2011	2012	2013	2014	2015
Область	658.2	1275.9	690.9	899.4	818.3	530.8	482.8	308.2
г. Курск	11.7	11.0	5.6	17.0	6.0	9.3	8.0	22.2
г. Железногорск	0.8	0.6	7.3	-	-	-	0.7	11.0
г. Курчатов	-	-	7.3	-	-	-	-	-
г. Льгов	13.0	0.7	24.0	4.1	1.6	-	0.9	4.8
г. Щигры	-	0.8	-	1.1	0.4	-	0.5	1.9
Беловский	27.6	71.7	59.1	10.3	4.9	-	6.5	-
Большесолдатский	11.9	-	12.1	-	5.1	4.7	6.5	1.8
Глушковский	13.2	185.9	25.1	128.3	15.0	0.5	1.7	0.9
Горшеченский	53.4	27.3	33.2	41.9	98.2	35.4	7.6	11.2
Дмитриевский	-	37.4	35.4	37.6	65.2	26.5	-	85.1
Железногорский	23.7	24.3	16.3	48.9	27.1	8.6	19.1	16.1
Золотухинский	34.6	27.9	36.3	37.2	82.3	61.6	19.0	1.5
Касторенский	6.6	88.2	51.0	76.2	15.4	105.2	13.4	4.0
Коньшевский	-	-	-	-	67.8	0.7	69.0	46.1
Кореневский	12.2	84.6	-	75.1	2.4	3.2	0.6	0.8
Курский	13.8	118.6	70.2	28.4	54.8	35.5	30.8	16.1
Курчатовский	12.0	73.0	5.2	59.0	17.4	18.6	37.0	7.6
Льговский	10.8	84.8	0.8	46.9	22.7	17.1	-	-
Мантуровский	65.2	67.4	20.3	8.1	11.0	0.6	7.6	2.2
Медвенский	22.2	4.7	9.1	7.2	3.1	0.5	0.3	0.1
Обоянский	9.6	0.2	15.9	1.8	5.8	6.0	0.5	1.1
Октябрьский	13.6	1.0	1.2	15.4	13.3	3.4	0.6	0.8
Поныровский	6.5	52.7	35.7	7.8	2.7	12.0	0.4	-
Пристенский	51.0	48.9	41.8	-	18.8	11.0	37.0	13.5
Рыльский	18.6	56.7	25.3	17.8	16.8	12.1	1.6	1.3
Советский	12.7	113.2	31.9	76.4	7.4	43.9	105.5	0.2
Солнцевский	56.1	9.2	4.1	35.7	50.1	41.3	27.7	38.4
Суджанский	38.1	0.9	34.6	34.5	6.8	0.3	16.9	5.8
Тимский	17.6	17.3	7.0	22.0	44.5	21.6	23.4	0.6
Фатежский	44.4	12.6	30.4	15.6	38.8	5.9	6.9	13.1
Хомутовский	12.6	3.2	0.5	-	55.1	1.1	0.7	-
Черемисиновский	26.1	7.7	-	14.1	30.1	24.1	28.2	-
Щигровский	18.6	43.4	44.3	31.0	27.7	20.1	4.2	-

**ВВОД В ДЕЙСТВИЕ АВТОМОБИЛЬНЫХ ДОРОГ
С ТВЕРДЫМ ПОКРЫТИЕМ**
(километров)

	2005	2009	2010	2011	2012	2013	2014	2015
Область	11.0	6.8	5.0	33.4	34.8	41.8	47.7	53.7
г. Курск	-	0.1	-	1.0	0.7	3.8	1.5	1.9
г. Железнодорожск	-	0.4	-	-	-	-	1.9	-
г. Льгов	-	-	-	-	-	-	2.2	0.4
Беловский	-	-	-	-	-	-	-	-
Большесолдатский	-	-	-	-	1.6	5.8	-	4.7
Глушковский	-	-	-	-	-	-	0.3	-
Горшеченский	-	-	-	13.6	-	3.1	-	2.9
Дмитриевский	-	-	-	-	0.5	0.3	0.1	1.4
Железнодорожский	1.0	-	-	-	-	-	-	-
Золотухинский	-	-	-	-	2.6	0.4	0.9	5.3
Касторенский	-	-	-	-	-	-	0.9	-
Коньшевский	-	-	-	-	-	1.0	-	8.8
Курский	-	-	5.0	-	1.1	20.4	11.2	3.8
Курчатовский	-	-	-	-	-	0.5	2.6	-
Льговский	-	-	-	11.4	-	-	-	-
Мантуровский	-	2.6	-	-	-	0.4	-	-
Медвенский	2.8	-	-	-	-	0.3	4.8	-
Обоянский	-	-	-	1.6	-	-	0.9	8.5
Октябрьский	3.7	-	-	3.0	-	-	5.1	-
Поныровский	-	-	-	-	0.6	0.3	-	5.2
Пристенский	-	-	-	-	-	0.3	-	-
Рыльский	-	-	-	-	2.2	2.8	-	5.3
Советский	-	-	-	-	10.5	0.3	0.1	0.1
Солнцевский	-	-	-	-	-	-	2.4	-
Суджанский	0.5	3.7	-	2.8	-	-	0.1	-
Тимский	-	-	-	-	0.6	-	-	0.3
Фатежский	-	-	-	-	10.0	0.6	11.7	1.5
Хомутовский	-	-	-	-	-	-	0.7	0.4
Черемисиновский	3.0	-	-	-	1.5	1.5	0.3	3.2
Щигровский	-	-	-	-	2.9	-	-	-

УСЛУГИ НАСЕЛЕНИЮ

ОБЪЕМ ПЛАТНЫХ УСЛУГ НАСЕЛЕНИЮ¹⁾

(в фактически действовавших ценах; тысяч рублей)

	2005	2009	2010	2011	2012	2013	2014	2015
Область	7392605	14916801	16476029	15553523	18103312	20035249	21620664	23198183
г. Курск	6096825	12813945	14724997	13954320	16537747	18728013	20184142	21679796
г. Железногорск	559977	1004755	526669	371512	324564	367055	381374	354903
г. Курчатов	262149	468526	511594	547558	564981	202858	199598	179480
г. Льгов	24774	17898	16740	17375	19890	25978	33003	40645
г. Щигры	31972	19855	20971	23119	28292	31604	32582	36256
Беловский	8693	17928	18986	18716	21280	20106	20943	21889
Большесолдатский	2870	6219	8401	7876	8623	11103	11665	9074
Глушковский	11955	26952	31262	25858	15555	13442	21730	27383
Горшеченский	8160	10231	8787	11646	16356	24896	20757	21840
Дмитриевский	14500	16012	15651	13711	16197	23435	25292	26762
Железногорский	26626	5572	4869	1740	2006	4516	5413	23370
Золотухинский	15038	12403	10925	12027	12330	11684	14359	20258
Касторенский	12859	9425	10922	12989	15613	17414	17954	19680
Коньшевский	6937	2569	2935	3831	4529	5440	5908	7317
Кореневский	18644	26857	33980	27779	24762	27520	30518	30620
Курский	29985	70374	81540	87519	92591	86388	106880	111870
Курчатовский	30616	22526	21964	18456	22769	26605	27302	25731
Льговский	2152	1712	1095	1289	1732	3114	4361	4956
Мантуровский	7566	10210	11998	12314	12371	14045	17990	23236
Медвенский	13269	22682	24840	23642	24709	30194	33236	35604
Обоянский	25159	42243	52395	34542	34346	38151	43044	57255
Октябрьский	4125	6056	6262	6100	6161	7821	11715	14158
Поныровский	5011	7622	7369	5421	5972	10838	13955	14329
Пристенский	4705	3550	7450	10254	10086	10733	6614	9184
Рыльский	93791	153774	171577	163165	138506	141892	184281	213605
Советский	10454	10236	13070	13199	12971	14363	16615	25462
Солнцевский	3457	4791	4824	4856	8061	13180	14124	17835
Суджанский	22565	42916	50035	55648	56205	60379	65222	65933
Тимский	7065	15903	15867	15236	15795	16222	16605	17103
Фатежский	13592	20982	24131	19941	20112	21248	25183	28986
Хомутовский	12580	13846	23333	21623	16167	9530	10724	11968
Черемисиновский	3765	6198	7531	7423	8737	11791	13694	14660
Щигровский	769	2033	3059	2840	3297	3694	3882	7039

¹⁾ Без субъектов малого предпринимательства, в целом по юридическому лицу (без распределения по филиалам и другим обособленным подразделениям).

ФИНАНСЫ

**УДЕЛЬНЫЙ ВЕС ПРИБЫЛЬНЫХ И УБЫТОЧНЫХ ОРГАНИЗАЦИЙ,
СУММЫ ПРИБЫЛИ И УБЫТКА¹⁾
в 2015 г.**

	Удельный вес прибыльных организаций, процентов	Сумма прибыли, млн. руб.	Удельный вес убыточных организаций, процентов	Сумма убытка, млн. руб.
Область	70.3	58140.7	29.7	7457.8
г. Курск	68.3	15415.2	31.7	4259.4
г. Железнодорожск	77.3	26600.9	22.7	419.4
г. Курчатова	75.0	209.8	25.0	10.4
г. Льгов	77.8	340.6	22.2	53.3
г. Щигры	77.8	341.0	22.2	69.7
Беловский	80.0	626.0	20.0	48.7
Большесолдатский	60.0	116.8	40.0	116.9
Глушковский	80.0	1194.4	20.0	0.4
Горшеченский	33.3	91.2	66.7	232.1
Дмитриевский	60.0	565.4	40.0	10.9
Железнодорожский	42.9	28.5	57.1	114.7
Золотухинский	57.1	784.7	42.9	792.5
Касторенский	87.5	826.3	12.5	47.5
Коньшевский	100.0	0.0	-	-
Кореневский	60.0	296.9	40.0	21.4
Курский	47.1	46.2	52.9	633.6
Курчатовский	16.7	1.5	83.3	192.2
Льговский	100.0	48.7	-	-
Мантуровский	66.7	206.1	33.3	31.3
Медвенский	83.3	1027.1	16.7	58.6
Обоянский	81.8	320.7	18.2	41.8
Октябрьский	50.0	0.4	50.0	288.8
Поньровский	66.7	0.8	33.3	0.1
Пристенский	83.3	4724.2	16.7	0.1
Рыльский	93.8	1306.8	6.2	2.2
Советский	87.5	774.9	12.5	0.9
Солнцевский	100.0	285.9	-	-
Суджанский	70.6	896.7	29.4	6.5
Тимский	100.0	49.2	-	-
Фатежский	80.0	236.8	20.0	0.9
Хомутовский	75.0	307.7	25.0	1.1
Черемисиновский	75.0	197.1	25.0	0.1
Щигровский	60.0	272.2	40.0	2.2

¹⁾ По данным годовой бухгалтерской отчетности, без субъектов малого предпринимательства.

**КРЕДИТОРСКАЯ И ДЕБИТОРСКАЯ ЗАДОЛЖЕННОСТЬ
ОРГАНИЗАЦИЙ в 2015 г.¹⁾**

(на конец года; миллионов рублей)

	Кредиторская задолженность – всего	в том числе просроченная		Дебиторская задолженность – всего	в том числе просроченная	
		всего	в процен- тах от общей задолжен- ности		всего	в процен- тах от общей задолжен- ности
Область	101735.5	9027.7	8.9	102488.7	7851.8	7.7
г. Курск	54636.8	6534.4	12.0	40241.3	5829.7	14.5
г. Железнодорожск	13461.7	499.5	3.7	22680.3	651.4	2.9
г. Курчатова	2078.9	202.3	9.7	795.3	36.1	4.5
г. Льгов	630.6	62.9	10.0	1087.5	62.7	5.8
г. Щигры	1400.4	5.2	0.4	806.8	5.6	0.7
Беловский	986.8	-	-	597.8	-	-
Большесолдатский	969.7	-	-	835.4	-	-
Глушковский	2250.2	16.4	0.7	1602.5	2.7	0.2
Горшеченский	2436.9	0.3	0.0	3810.8	0.2	0.0
Дмитриевский	394.1	0.0	0.0	231.9	6.1	2.6
Железнодорожский	3468.0	1629.8	47.0	2365.4	1141.5	48.3
Золотухинский	1955.1	1.8	0.1	2401.3	6.2	0.3
Касторенский	1471.7	-	-	1363.6	-	-
Коньшевский	-	-	-	-	-	-
Кореневский	1003.4	-	-	574.1	5.0	0.9
Курский	2099.5	21.9	1.0	2771.0	30.9	1.1
Курчатовский	2007.9	-	-	704.8	-	-
Льговский	... ²⁾	... ²⁾	31.6	... ²⁾	... ²⁾	6.0
Мантуровский	... ²⁾	-	-	... ²⁾	... ²⁾	0.0
Медвенский	646.8	-	-	753.0	0.4	0.0
Обоянский	1520.7	0.7	0.0	1660.4	2.9	0.2
Октябрьский	1034.0	0.1	0.0	479.7	1.1	0.2
Поныровский	... ²⁾	-	-	... ²⁾	... ²⁾	33.1
Пристенский	1615.1	-	-	7622.2	-	-
Рыльский	741.6	0.5	0.1	932.7	0.8	0.1
Советский	668.1	-	-	2796.0	-	-
Солнцевский	633.2	-	-	154.4	-	-
Суджанский	835.7	28.1	3.4	636.5	43.0	6.8
Тимский	... ²⁾	... ²⁾	0.2	... ²⁾	... ²⁾	1.0
Фатежский	1075.2	6.7	0.6	1559.5	0.2	0.0
Хомутовский	49.5	-	-	235.0	20.4	8.7
Черемисиновский	540.7	1.5	0.3	969.5	0.3	0.0
Щигровский	... ²⁾	-	-	... ²⁾	-	-

¹⁾ По данным оперативной статистической отчетности, без субъектов малого предпринимательства, банков, страховых и бюджетных организаций и организаций с численностью не более 15 человек, не являющихся субъектами малого предпринимательства.

²⁾ Данные не публикуются в целях обеспечения конфиденциальности первичных статистических данных, полученных от организаций, в соответствии с Федеральным законом от 29.11.07 № 282-ФЗ «Об официальном статистическом учете и системе государственной статистики в Российской Федерации» (ст.4 п.5, ст.9 п.1).

ИНВЕСТИЦИИ

ИНВЕСТИЦИИ В ОСНОВНОЙ КАПИТАЛ¹⁾

(в фактически действовавших ценах; миллионов рублей)

	2005	2009 ²⁾	2010	2011	2012	2013	2014	2015
Область	13507.3	30569.2	31469.7	49962.8	53361.4	54879.5	55382.0	55422.9
г. Курск	4997.9	14118.7	14510.0	20280.5	15730.6	14942.5	22680.6	19420.0
г. Железногорск	1408.0	1614.2	2487.3	1896.0	7733.6	4389.0	6161.4	4309.1
г. Курчатов	3115.9	10315.1	7040.0	4746.9	6661.4	8499.4	8808.7	12811.1
г. Льгов	64.1	53.9	94.4	124.7	226.1	209.8	169.5	208.3
г. Щигры	79.0	113.8	104.1	169.8	266.0	311.9	120.8	179.0
Беловский	181.3	590.2	891.1	375.3	798.9	976.4	522.4	359.4
Большесолдатский	36.0	90.8	73.9	157.9	977.8	456.3	152.3	379.1
Глушковский	138.6	232.7	616.0	616.1	686.7	419.4	372.7	484.4
Горшеченский	176.6	66.0	194.3	5802.5	4419.3	3657.9	1360.7	343.1
Дмитриевский	32.5	64.8	87.9	263.9	2167.8	643.2	216.8	1153.6
Железногорский	163.2	203.1	319.9	1024.8	320.7	577.4	2130.8	4705.8
Золотухинский	113.9	149.8	147.8	287.7	1100.7	1519.6	549.1	396.0
Касторенский	39.3	113.6	130.0	259.3	498.9	457.3	435.6	232.5
Коньшевский	46.4	12.3	8.4	2585.2	1862.4	4755.1	1186.2	2243.4
Кореневский	121.1	181.7	864.1	682.9	929.1	448.9	467.5	544.1
Курский	187.5	199.9	225.0	915.2	1556.9	3245.4	1893.1	1998.8
Курчатовский	139.1	81.2	20.6	57.3	62.6	167.2	137.3	164.1
Льговский	164.0	54.9	271.8	466.8	67.0	87.7	86.9	77.8
Мантуровский	94.9	177.8	135.8	74.0	305.1	202.9	122.1	104.2
Медвенский	153.1	316.2	156.8	601.8	231.1	439.6	500.0	1103.1
Обоянский	90.8	69.2	246.4	196.6	199.4	335.9	365.5	284.6
Октябрьский	133.4	75.5	47.8	110.6	65.6	349.3	216.5	48.2
Поныровский	73.8	68.3	64.5	45.6	82.2	177.8	108.7	88.6
Пристенский	86.6	93.9	190.4	3157.7	1873.4	3674.3	1706.3	618.8
Рыльский	269.2	385.1	288.8	303.2	724.9	422.1	376.0	433.9
Советский	107.5	439.7	409.5	1752.9	2204.4	1070.9	434.3	943.1
Солнцевский	38.8	16.1	10.4	58.9	103.5	290.9	219.7	170.0
Суджанский	145.5	423.0	338.7	703.1	296.2	317.0	546.1	578.6
Тимский	44.8	19.2	34.1	111.9	48.9	83.6	62.6	55.8
Фатежский	101.1	65.9	1104.9	1710.1	663.5	1238.0	2855.6	604.4
Хомутовский	26.6	7.3	33.2	97.1	118.6	153.3	79.1	143.6
Черемисиновский	60.5	41.7	74.6	38.1	141.5	148.4	130.9	95.6
Щигровский	49.0	113.6	247.2	288.4	236.6	211.1	206.2	140.8
Организации других субъектов РФ, осуществляющие инвестиции на территории области	827.4	-	-	-	-	-	-	-

¹⁾ Без субъектов малого предпринимательства и объема инвестиций, не наблюдаемых прямыми статистическими методами.²⁾ С 2009 г. инвестиции организаций других субъектов РФ распределены по городам и районам.

**ИНДЕКСЫ ФИЗИЧЕСКОГО ОБЪЕМА ИНВЕСТИЦИЙ
В ОСНОВНОЙ КАПИТАЛ¹⁾**

(в сопоставимых ценах; в процентах к предыдущему году)

	2005	2009 ²⁾	2010	2011	2012	2013	2014	2015
Область	93.3	96.2	103.0	142.6	100.4	96.9	97.4	92.2
г. Курск	109.7	112.6	102.8	125.6	72.9	89.5	146.5	78.9
г. Железногорск	89.7	56.2	154.1	68.5	3.8р.	53.5	135.5	64.4
г. Курчатов	67.1	107.3	68.3	60.6	131.9	120.3	100.0	134.0
г. Льгов	127.3	45.2	175.2	118.7	170.4	87.5	78.0	113.2
г. Щигры	111.5	60.3	91.5	146.5	147.2	110.5	37.4	136.5
Беловский	2.6р.	106.0	151.0	37.8	2.0р.	115.2	51.6	63.4
Большесолдатский	55.6	43.1	81.4	192.0	5.8р.	44.0	32.2	2.3р.
Глушковский	138.8	45.8	2.6р.	89.9	104.8	57.6	85.8	119.8
Горшеченский	2.2р.	40.5	2.9р.	26.8р.	71.6	78.0	35.9	23.2
Дмитриевский	20.0	60.4	135.7	2.7р.	7.7р.	28.0	32.5	4.9р.
Железногорский	138.3	94.2	157.5	2.9р.	29.4	169.7	3.6р.	2.0р.
Золотухинский	113.8	49.8	98.7	174.9	3.6р.	130.1	34.9	66.5
Касторенский	51.1	114.9	114.4	179.2	180.8	86.4	91.9	49.2
Коньшевский	116.1	39.3	68.3	276.5р.	67.7	2.4р.	24.1	174.3
Кореневский	56.1	79.1	4.8р.	71.0	127.9	45.5	100.5	107.2
Курский	82.0	95.8	112.6	3.7р.	159.9	196.5	56.3	97.3
Курчатовский	39.1	87.5	25.4	2.5р.	102.7	2.5р.	79.3	110.1
Льговский	3.5р.	45.1	5.0р.	154.3	13.5	123.4	95.6	82.5
Мантуровский	140.5	66.1	76.4	49.0	3.9р.	62.7	58.1	78.6
Медвенский	137.2	65.3	49.6	3.4р.	36.1	179.3	109.8	2.0р.
Обоянский	87.2	21.8	3.6р.	71.7	95.3	158.8	105.0	71.8
Октябрьский	6.3р.	66.2	63.3	2.1р.	55.7	5.0р.	59.8	20.5
Поныровский	2.8р.	41.4	94.4	63.5	169.4	2.0р.	59.0	75.1
Пристенский	117.3	70.9	2.0р.	14.9р.	55.8	184.9	44.8	33.4
Рыльский	149.0	111.3	75.0	94.3	2.2р.	54.9	86.0	106.3
Советский	130.6	120.6	93.1	3.8р.	118.2	45.8	39.1	2.0р.
Солнцевский	115.9	33.6	64.6	5.1р.	165.2	2.6р.	72.9	71.3
Суджанский	112.3	59.3	80.1	186.5	39.6	100.9	166.3	97.6
Тимский	89.4	26.6	177.6	2.9р.	41.1	161.1	72.3	82.0
Фатежский	31.4	22.4	16.8р.	139.0	36.5	175.9	2.2р.	19.5
Хомутовский	92.5	23.0	4.5р.	2.6р.	144.8	121.8	49.8	167.3
Черемисиновский	93.8	58.2	178.9	45.9	3.5р.	98.8	85.1	67.3
Щигровский	90.9	68.4	2.2р.	104.8	77.1	84.1	94.3	62.9
Организации других субъектов РФ, осуществляющие инвестиции на территории области	143.2	-	-	-	-	-	-	-

¹⁾ Без субъектов малого предпринимательства и объема инвестиций, не наблюдаемых прямыми статистическими методами.²⁾ С 2009 г. инвестиции организаций других субъектов РФ распределены по городам и районам.

Межобластные сравнения

Раздел 26

Российская Федерация

Центральный

федеральный округ

Белгородская область

Брянская область

Владимирская область

Воронежская область

Ивановская область

Калужская область

Костромская область

Курская область

Липецкая область

г. Москва

Московская область

Орловская область

Рязанская область

Смоленская область

Тамбовская область

Тверская область

Тульская область

Ярославская область

Раздел содержит основные показатели экономического и социального развития Курской области в сравнении с субъектами Центрального федерального округа (ЦФО) за 2005, 2009-2015 гг.

Материалы подготовлены на основе статистических публикаций Росстата и соответствующих территориальных органов Федеральной службы государственной статистики. Данные за 2015 г. в ряде случаев являются предварительными и в дальнейшем могут быть уточнены, с 2014 г. – Российская Федерация, включая республику Крым и г. Севастополь.

По Курской области все показатели в настоящем разделе приведены по уточненным данным и в отдельных случаях отличаются от данных, ранее опубликованных Росстатом, в итоги по ЦФО изменения не вносились.

ТЕРРИТОРИЯ И АДМИНИСТРАТИВНО-ТЕРРИТОРИАЛЬНОЕ ДЕЛЕНИЕ СУБЪЕКТОВ ЦЕНТРАЛЬНОГО ФЕДЕРАЛЬНОГО ОКРУГА

на 1 января 2016 г.

	Территория, тыс. км ²	Плотность населения, человек на 1 км ²	Столицы, центры и наиболее крупные города регионов
Российская Федерация	17125.2	8.6	Москва
Центральный федеральный округ	650.2	60.1	Москва
Белгородская область	27.1	57.1	Белгород, Старый Оскол, Губкин, Шебекино, Алексеевка, Валуйки
Брянская область	34.9	35.2	Брянск, Клинцы, Новозыбков, Дятьково, Унеча
Владимирская область	29.1	48.0	Владимир, Ковров, Муром, Гусь- Хрустальный, Александров
Воронежская область	52.2	44.7	Воронеж, Борисоглебск, Россошь, Лиски, Нововоронеж
Ивановская область	21.4	48.0	Иваново, Кинешма, Шуя, Вичуга, Фурманов
Калужская область	29.8	33.9	Калуга, Обнинск, Людиново, Киров, Малоярославец
Костромская область	60.2	10.8	Кострома, Буй, Шарья, Нерехта, Мантурово, Волгоречинск, Галич
Курская область	30.0	37.3	Курск, Железногорск, Курчатов, Льгов, Щигры, Рыльск
Липецкая область	24.0	48.1	Липецк, Елец, Грязи, Лебединь, Данков
г. Москва	2.6	4814.6	Москва
Московская область	44.3	165.1	Балашиха, Химки, Подольск, Королев, Люберцы, Мытищи, Электросталь, Коломна, Одинцово, Серпухов
Орловская область	24.7	30.8	Орел, Ливны, Мценск, Болхов, Дмитровск
Рязанская область	39.6	28.5	Рязань, Касимов, Скопин, Сасово, Рязск
Смоленская область	49.8	19.3	Смоленск, Вязьма, Рославль, Ярцево, Сафоново
Тамбовская область	34.5	30.5	Тамбов, Мичуринск, Рассказово Моршанск, Котовск
Тверская область	84.2	15.5	Тверь, Ржев, Вышний Волочек, Кимры, Торжок, Конаково
Тульская область	25.7	58.7	Тула, Новомосковск, Донской, Алексин, Щекино, Узловая, Ефремов
Ярославская область	36.2	35.2	Ярославль, Рыбинск, Переславль-Залеский, Тутаев, Углич, Ростов

**ОСНОВНЫЕ СОЦИАЛЬНО-ЭКОНОМИЧЕСКИЕ ПОКАЗАТЕЛИ
СУБЪЕКТОВ ЦЕНТРАЛЬНОГО ФЕДЕРАЛЬНОГО ОКРУГА в 2015 г.¹⁾**

	Численность населения на 1 января 2016 г., тыс. чел.	Средне-годовая численность занятых в экономике, тыс. чел. ¹⁾	Средне-душевые денежные доходы (в месяц), руб. ²⁾	Основные фонды (по полной учетной стоимости; на конец 2014 г.) ³⁾ , млн. руб.	Сальдированный финансовый результат (прибыль минус убыток) ⁴⁾ , млн. руб.
Белгородская область	1550.1	773.6	27907.1	1152401	81734
Брянская область	1225.8	595.4	25082.5	571599	13076
Владимирская область	1397.2	717.7	23079.8	650420	31802
Воронежская область	2333.5	1110.1	30141.1	1233524	46973
Ивановская область	1029.8	517.2	22494.1	516607	32
Калужская область	1009.8	512.5	26695.1	722223	6294
Костромская область	651.5	307.9	22385.1	360520	8301
Курская область	1120.0	547.0	25780.7	664050	53115
Липецкая область	1156.1	571.0	27629.6	997633	94060
г. Москва	12330.1	6942.3	59567.0	28550138	2801075
Московская область	7318.6	3808.4	38395.9	6072673	223007
Орловская область	759.7	361.4	22818.9	376744	16792
Рязанская область	1130.1	513.0	24074.2	748636	22853
Смоленская область	958.6	497.3	24067.7	715712	16937
Тамбовская область	1050.3	501.6	25078.3	705779	44651
Тверская область	1304.8	665.1	23579.0	988295	-1154
Тульская область	1506.4	770.0	26425.7	858385	60523
Ярославская область	1271.9	651.7	27006.4	1024944	12333

¹⁾ По данным выборочных обследований населения по проблемам занятости.

²⁾ Предварительные данные.

³⁾ С учетом переоценки, проведенной коммерческими организациями на конец отчетного года.

⁴⁾ По крупным и средним организациям.

НАСЕЛЕНИЕ И ТРУД

ЧИСЛЕННОСТЬ НАСЕЛЕНИЯ

(на 1 января; тысяч человек)

	2006	2010	2011	2012	2013	2014	2015	2016
Российская Федерация	143236	142833	142865	143056	143347	143667	146267	146545
Центральный								
федеральный округ	38109	38335	38445	38538	38679	38820	38951	39104
Белгородская область	1512	1532	1532	1536	1541	1544	1548	1550
Брянская область	1327	1287	1275	1264	1254	1242	1233	1226
Владимирская область	1486	1450	1441	1432	1422	1413	1406	1397
Воронежская область	2361	2335	2335	2332	2330	2329	2331	2333
Ивановская область	1102	1068	1060	1054	1049	1043	1037	1030
Калужская область	1023	1015	1009	1008	1006	1005	1011	1010
Костромская область	700	673	666	662	659	656	654	651
Курская область	1178	1135	1126	1122	1119	1119	1117	1120
Липецкая область	1194	1177	1172	1166	1162	1160	1158	1156
г. Москва	10924	11382	11541	11613	11980	12108	12197	12330
Московская область	6784	7024	7106	7199	7048	7134	7231	7319
Орловская область	822	793	786	781	776	770	765	760
Рязанская область	1189	1162	1152	1148	1144	1141	1135	1130
Смоленская область	1025	993	983	981	975	968	965	959
Тамбовская область	1139	1100	1090	1082	1076	1069	1062	1050
Тверская область	1415	1365	1350	1342	1334	1325	1315	1305
Тульская область	1615	1564	1550	1545	1532	1522	1514	1506
Ярославская область	1313	1280	1271	1271	1272	1272	1272	1272

УДЕЛЬНЫЙ ВЕС ГОРОДСКОГО НАСЕЛЕНИЯ

В ОБЩЕЙ ЧИСЛЕННОСТИ НАСЕЛЕНИЯ

(на 1 января; в процентах)

	2006	2010	2011	2012	2013	2014	2015	2016
Российская Федерация	73.2	73.6	73.8	73.9	74.0	74.2	74.0	74.1
Центральный								
федеральный округ	80.4	81.1	81.5	81.6	81.7	81.8	81.8	82.0
Белгородская область	65.6	65.9	66.2	66.4	66.6	66.8	66.9	67.1
Брянская область	68.3	69.0	69.1	69.2	69.3	69.5	69.8	69.9
Владимирская область	77.2	77.5	77.7	77.6	77.6	77.7	77.8	77.9
Воронежская область	61.8	62.1	65.5	65.9	66.3	66.7	66.9	67.1
Ивановская область	80.5	80.8	81.0	81.0	81.1	81.1	81.2	81.3
Калужская область	75.2	75.2	76.3	75.9	75.9	75.9	76.2	76.1
Костромская область	68.6	69.6	70.0	70.2	70.5	70.8	71.3	71.5
Курская область	62.6	64.7	65.4	65.9	66.5	66.5	66.9	67.3
Липецкая область	63.1	63.5	63.7	63.9	64.0	64.1	64.2	64.2
г. Москва	100.0	100.0	100.0	100.0	98.9	98.9	98.8	98.8
Московская область	80.1	80.2	80.1	80.1	81.4	81.6	81.6	81.6
Орловская область	64.7	65.4	65.5	65.7	65.8	65.9	66.3	66.6
Рязанская область	70.0	70.7	70.9	71.0	71.0	71.1	71.2	71.4
Смоленская область	71.3	72.4	72.7	72.6	72.5	72.1	72.0	72.0
Тамбовская область	57.9	58.5	58.7	58.8	59.1	59.4	59.8	60.1
Тверская область	73.3	74.5	74.8	74.9	74.9	74.9	75.2	75.4
Тульская область	79.8	79.7	79.4	79.0	78.8	76.6	74.7	74.7
Ярославская область	81.5	82.1	82.2	81.9	81.9	81.8	81.7	81.7

**УДЕЛЬНЫЙ ВЕС СЕЛЬСКОГО НАСЕЛЕНИЯ
В ОБЩЕЙ ЧИСЛЕННОСТИ НАСЕЛЕНИЯ**

(на 1 января; в процентах)

	2006	2010	2011	2012	2013	2014	2015	2016
Российская Федерация	26.8	26.4	26.2	26.1	26.0	25.8	26.0	25.9
Центральный								
федеральный округ	19.6	18.9	18.5	18.4	18.3	18.2	18.2	18.0
Белгородская область	34.4	34.1	33.8	33.6	33.4	33.2	33.1	32.9
Брянская область	31.7	31.0	30.9	30.8	30.7	30.5	30.2	30.1
Владимирская область	22.8	22.5	22.3	22.4	22.4	22.3	22.2	22.1
Воронежская область	38.2	37.9	34.5	34.1	33.7	33.3	33.1	32.9
Ивановская область	19.5	19.2	19.0	19.0	18.9	18.9	18.8	18.7
Калужская область	24.8	24.8	23.7	24.1	24.1	24.1	23.8	23.9
Костромская область	31.4	30.4	30.0	29.8	29.5	29.2	28.7	28.5
Курская область	37.4	35.3	34.6	34.1	33.5	33.5	33.1	32.7
Липецкая область	36.9	36.5	36.3	36.1	36.0	35.9	35.8	35.8
г. Москва	-	-	-	-	1.1	1.1	1.2	1.2
Московская область	19.9	19.8	19.9	19.9	18.6	18.4	18.4	18.4
Орловская область	35.3	34.6	34.5	34.3	34.2	34.1	33.7	33.4
Рязанская область	30.0	29.3	29.1	29.0	29.0	28.9	28.8	28.6
Смоленская область	28.7	27.6	27.3	27.4	27.5	27.9	28.0	28.0
Тамбовская область	42.1	41.5	41.3	41.2	40.9	40.6	40.2	39.9
Тверская область	26.7	25.5	25.2	25.1	25.1	25.1	24.8	24.6
Тульская область	20.2	20.3	20.6	21.0	21.2	23.4	25.3	25.3
Ярославская область	18.5	17.9	17.8	18.1	18.1	18.2	18.3	18.3

КОЭФФИЦИЕНТЫ РОЖДАЕМОСТИ

(число родившихся на 1000 человек населения)

	2005	2009	2010	2011	2012	2013	2014	2015
Российская Федерация	10.2	12.3	12.5	12.6	13.3	13.2	13.3	13.3
Центральный								
федеральный округ	8.7	10.5	10.7	10.7	11.4	11.3	11.4	11.7
Белгородская область	8.9	11.0	10.9	11.1	11.6	11.6	11.5	11.5
Брянская область	9.0	11.2	10.7	10.9	11.4	11.1	11.0	11.4
Владимирская область	9.1	10.7	10.8	10.9	11.5	11.1	11.2	11.6
Воронежская область	8.2	10.1	10.2	10.2	10.9	10.7	10.9	11.1
Ивановская область	8.7	10.6	10.4	10.4	11.1	11.2	11.1	11.4
Калужская область	8.8	10.4	11.0	10.9	11.7	11.7	11.8	12.6
Костромская область	9.8	12.1	12.1	12.3	12.9	12.7	12.6	12.5
Курская область	8.6	10.9	11.1	11.5	12.0	11.6	11.7	11.6
Липецкая область	9.2	10.7	10.9	10.7	11.7	11.3	11.5	11.6
г. Москва	8.5	10.2	10.7	10.8	11.3	11.3	11.3	11.6
Московская область	8.8	10.6	10.9	11.0	11.9	12.1	12.5	12.9
Орловская область	8.7	10.6	11.0	10.5	11.2	11.0	11.0	11.2
Рязанская область	8.4	10.0	10.2	10.2	10.9	10.8	11.0	11.1
Смоленская область	8.5	10.5	10.4	10.4	10.5	10.6	10.8	10.5
Тамбовская область	8.4	9.2	9.5	9.3	9.7	9.5	9.8	9.8
Тверская область	9.2	11.0	10.9	11.0	11.6	11.3	11.3	11.2
Тульская область	7.8	9.4	9.5	9.4	10.1	9.9	10.0	10.5
Ярославская область	9.3	11.2	11.2	11.1	11.9	12.1	11.9	12.2

КОЭФФИЦИЕНТЫ СМЕРТНОСТИ

(число умерших на 1000 человек населения)

	2005	2009	2010	2011	2012	2013	2014	2015
Российская Федерация	16.1	14.1	14.2	13.5	13.3	13.0	13.1	13.0
Центральный								
федеральный округ	17.1	15.0	15.2	13.9	13.9	13.6	13.6	13.5
Белгородская область	16.0	14.4	14.4	14.1	14.0	13.8	14.0	13.9
Брянская область	19.8	17.0	17.0	16.1	16.2	15.9	16.0	15.8
Владимирская область	20.2	18.2	18.0	17.1	16.7	16.7	16.6	16.5
Воронежская область	18.5	16.5	17.0	15.9	15.6	15.5	15.7	15.3
Ивановская область	22.0	18.6	18.4	16.9	16.9	16.3	16.4	16.0
Калужская область	19.1	16.5	16.5	15.4	15.8	15.2	15.3	15.0
Костромская область	21.3	17.6	17.7	16.6	16.1	16.1	15.8	16.0
Курская область	19.8	17.8	17.6	16.8	16.6	16.1	16.6	16.3
Липецкая область	17.7	16.2	16.7	15.2	15.4	15.2	15.4	15.3
г. Москва	11.9	10.6	11.0	9.7	9.9	9.6	9.7	9.9
Московская область	17.1	15.3	15.4	14.1	14.3	13.9	13.8	13.0
Орловская область	18.8	17.0	17.4	16.3	16.4	16.2	16.4	16.4
Рязанская область	20.2	17.7	18.1	16.4	16.4	15.8	16.1	15.8
Смоленская область	21.2	18.7	18.4	16.8	16.8	16.4	16.1	16.3
Тамбовская область	19.3	17.1	17.5	16.4	16.2	16.1	16.3	16.1
Тверская область	23.0	19.9	20.1	18.7	18.3	18.0	17.8	17.7
Тульская область	21.8	19.1	19.3	17.7	17.7	17.4	17.1	17.1
Ярославская область	20.1	16.9	17.2	15.8	15.9	15.8	15.5	15.6

КОЭФФИЦИЕНТЫ ЕСТЕСТВЕННОГО ПРИРОСТА НАСЕЛЕНИЯ¹⁾

(на 1000 человек населения)

	2005	2009	2010	2011	2012	2013	2014	2015
Российская Федерация	-5.9	-1.8	-1.7	-0.9	0.0	0.2	0.2	0.3
Центральный								
федеральный округ	-8.4	-4.5	-4.5	-3.2	-2.5	-2.3	-2.2	-1.8
Белгородская область	-7.1	-3.4	-3.5	-3.0	-2.4	-2.2	-2.5	-2.4
Брянская область	-10.8	-5.8	-6.3	-5.2	-4.8	-4.8	-5.0	-4.4
Владимирская область	-11.1	-7.5	-7.2	-6.2	-5.2	-5.6	-5.4	-4.9
Воронежская область	-10.3	-6.4	-6.8	-5.7	-4.7	-4.8	-4.8	-4.2
Ивановская область	-13.3	-8.0	-8.0	-6.5	-5.8	-5.1	-5.3	-4.6
Калужская область	-10.3	-6.1	-5.5	-4.5	-4.1	-3.5	-3.5	-2.4
Костромская область	-11.5	-5.5	-5.6	-4.3	-3.2	-3.4	-3.2	-3.5
Курская область	-11.2	-6.9	-6.5	-5.3	-4.6	-4.5	-4.9	-4.7
Липецкая область	-8.5	-5.5	-5.8	-4.5	-3.7	-3.9	-3.9	-3.7
г. Москва	-3.4	-0.4	-0.3	1.1	1.4	1.7	1.6	1.7
Московская область	-8.3	-4.7	-4.5	-3.1	-2.4	-1.8	-1.3	-0.1
Орловская область	-10.1	-6.4	-6.4	-5.8	-5.2	-5.2	-5.4	-5.2
Рязанская область	-11.8	-7.7	-7.9	-6.2	-5.5	-5.0	-5.1	-4.7
Смоленская область	-12.7	-8.2	-8.0	-6.4	-6.3	-5.8	-5.3	-5.8
Тамбовская область	-10.9	-7.9	-8.0	-7.1	-6.5	-6.6	-6.5	-6.3
Тверская область	-13.8	-8.9	-9.2	-7.7	-6.7	-6.7	-6.5	-6.5
Тульская область	-14.0	-9.7	-9.8	-8.3	-7.6	-7.5	-7.1	-6.6
Ярославская область	-10.8	-5.7	-6.0	-4.7	-4.0	-3.7	-3.6	-3.4

¹⁾ Знак (-) означает убыль.

ОБЩИЕ ИТОГИ МИГРАЦИИ НАСЕЛЕНИЯ

(человек)

	2014			2015		
	Число при- бывших	Число вы- бывших	Мигра- ционный прирост, убыль (-)	Число при- бывших	Число вы- бывших	Мигра- ционный прирост, убыль (-)
Российская Федерация,						
тыс. чел.	4663.4	4363.4	300.0	4734.5	4489.1	245.4
Центральный						
федеральный округ	1186481	969581	216900	1274205	1052449	221756
Белгородская область	47966	40375	7591	48444	42526	5918
Брянская область	44078	47518	-3440	45294	47116	-1822
Владимирская область	35023	35200	-177	34369	35911	-1542
Воронежская область	81009	67621	13388	81517	69304	12213
Ивановская область	29757	30511	-754	29316	31556	-2240
Калужская область	39943	30514	9429	38954	37242	1712
Костромская область	28487	28332	155	28593	29230	-637
Курская область	36851	32949	3902	42002	34188	7814
Липецкая область	33520	31109	2411	37507	34982	2525
г. Москва	224323	154701	69622	295534	183323	112211
Московская область	329030	222281	106749	331025	243422	87603
Орловская область	20595	21182	-587	20836	22435	-1599
Рязанская область	31542	31088	454	33261	33260	1
Смоленская область	36557	34509	2048	37923	38509	-586
Тамбовская область	42181	41854	327	41693	47152	-5459
Тверская область	41179	42761	-1582	42491	44385	-1894
Тульская область	47484	44586	2898	46559	43683	2876
Ярославская область	36956	32490	4466	38887	34225	4662

ЧИСЛЕННОСТЬ ВЫНУЖДЕННЫХ ПЕРЕСЕЛЕНЦЕВ И БЕЖЕНЦЕВ

(всего с начала регистрации на 1 января, человек)

	2006	2010	2011	2012	2013	2014	2015	2016
Российская Федерация	168711	57999	50275	45339	39133	31466	29082	26129
Центральный								
федеральный округ	31004	10110	8634	7641	6255	4410	4102	3699
Белгородская область	7328	2882	2459	2171	1653	913	857	793
Брянская область	1154	477	392	340	244	176	183	161
Владимирская область	2834	284	217	202	186	154	145	126
Воронежская область	2561	946	769	698	511	356	324	282
Ивановская область	469	210	206	180	146	105	104	83
Калужская область	1964	694	555	484	391	248	216	187
Костромская область	529	183	141	122	93	61	51	45
Курская область	1382	380	323	286	229	155	160	151
Липецкая область	2081	499	438	403	375	305	284	266
г. Москва	1339	1006	960	856	807	705	645	598
Московская область	1364	412	361	327	307	277	267	245
Орловская область	954	294	253	229	181	122	109	98
Рязанская область	1368	253	242	231	211	155	145	126
Смоленская область	1704	493	415	297	246	207	181	166
Тамбовская область	1033	286	242	226	195	138	120	106
Тверская область	1534	349	282	255	216	161	142	124
Тульская область	870	337	277	243	186	126	122	102
Ярославская область	536	125	102	91	78	46	47	40

ЧИСЛЕННОСТЬ ЗАРЕГИСТРИРОВАННЫХ БЕЗРАБОТНЫХ¹⁾

(на конец года; тысяч человек)

	2005	2009	2010	2011	2012	2013	2014	2015
Российская Федерация	1830.1	2147.4	1589.4	1285.6	1064.7	917.7	883.3 ²⁾	1001.1
Центральный								
федеральный округ	227.2	357.2	256.4	215.5	161.4	140.2	146.3	186.4
Белгородская область	10.4	14.0	11.3	10.2	8.1	7.3	7.3	7.4
Брянская область	12.2	16.4	11.7	9.9	8.2	7.0	6.7	8.2
Владимирская область	17.1	25.2	17.2	14.3	10.4	8.9	8.7	10.7
Воронежская область	21.4	28.1	19.8	18.0	13.0	11.1	11.2	12.9
Ивановская область	12.7	22.8	16.3	12.9	8.3	5.9	5.7	7.2
Калужская область	4.1	7.5	5.5	4.7	3.6	3.3	3.5	3.9
Костромская область	5.3	7.1	4.8	4.0	3.0	2.5	2.5	2.6
Курская область	9.2	11.0	10.0	8.3	7.0	5.9	6.0	7.0
Липецкая область	4.7	6.0	4.7	4.3	3.7	3.5	3.7	4.1
г. Москва	34.4	59.9	46.3	40.6	27.6	24.5	28.6	44.0
Московская область	33.3	59.5	34.6	27.2	20.7	17.7	19.8	29.6
Орловская область	7.1	8.2	6.6	5.8	4.6	3.6	3.8	4.8
Рязанская область	7.5	10.2	8.5	7.0	5.2	4.7	4.6	4.9
Смоленская область	5.4	10.8	8.9	7.4	5.9	5.8	6.7	7.6
Тамбовская область	15.1	9.6	8.0	6.8	5.2	4.8	4.5	4.9
Тверская область	7.1	15.0	10.5	8.5	7.2	6.6	6.7	8.4
Тульская область	8.1	16.5	12.6	11.0	8.2	7.0	7.2	6.8
Ярославская область	12.0	29.5	19.2	14.7	11.7	10.1	9.1	11.5

¹⁾ По данным Федеральной службы по труду и занятости.²⁾ Без Республики Крым и г. Севастополь.

**ПОТРЕБНОСТЬ РАБОТОДАТЕЛЕЙ В РАБОТНИКАХ, ЗАЯВЛЕННАЯ
В ГОСУДАРСТВЕННЫЕ УЧРЕЖДЕНИЯ СЛУЖБЫ ЗАНЯТОСТИ¹⁾**

(на конец года; человек)

	2005	2009	2010	2011	2012	2013	2014	2015
Российская Федерация	816744	724379	981948	1160791	1298347	1377500	1396439 ²⁾	1135168
Центральный								
федеральный округ	285743	271525	291898	316016	333039	384699	363291	338196
Белгородская область	7435	7319	9967	11073	10235	12444	22626	18673
Брянская область	4329	3677	5235	7095	7277	10574	9568	7388
Владимирская область	7176	4964	8175	9302	10631	14465	13221	9556
Воронежская область	9090	8894	10453	13280	11071	20201	16786	44473
Ивановская область	6284	4895	7897	9260	13544	14213	11425	6407
Калужская область	5785	6790	7165	9158	9956	12686	9208	6443
Костромская область	5141	3555	4606	4896	4891	6466	6745	4757
Курская область	3789	1956	2847	3014	4267	4594	5506	4770
Липецкая область	4607	6456	7508	8671	8619	7606	9273	6688
г. Москва	152972	156777	143287	137989	134144	149549	139294	134472
Московская область	43979	36044	42462	47024	50386	62489	51700	36520
Орловская область	2581	2004	2923	4087	5741	6303	6480	2954
Рязанская область	6195	2989	6562	7565	9707	8999	9154	7054
Смоленская область	3935	2132	3083	4776	5908	6761	6895	4208
Тамбовская область	1638	7984	8421	10593	5731	7767	7936	15392
Тверская область	5635	5638	8447	11849	11089	11974	10891	7407
Тульская область	6164	6244	6930	9171	19254	14388	16161	12679
Ярославская область	9008	3207	5930	7213	10588	13220	10422	8355

¹⁾ По данным Федеральной службы по труду и занятости.

²⁾ Без Республики Крым и г. Севастополь.

УРОВЕНЬ ЖИЗНИ НАСЕЛЕНИЯ И СОЦИАЛЬНАЯ СФЕРА

СРЕДНЕМЕСЯЧНАЯ НОМИНАЛЬНАЯ НАЧИСЛЕННАЯ
ЗАРАБОТНАЯ ПЛАТА РАБОТНИКОВ ОРГАНИЗАЦИЙ

(рублей)

	2005	2009	2010	2011	2012	2013	2014	2015
Российская Федерация	8555	18638	20952	23369	26629	29792	32495	34030
Центральный федеральный округ	9622	22405	25377	28449	32186	36213	39945	41961
Белгородская область	6775	14061	15938	17668	20002	22221	23895	25456
Брянская область	5235	10951	12326	13912	16530	18974	20911	21679
Владимирская область	6067	13131	14484	16314	18343	20927	22581	23877
Воронежская область	5382	12786	14337	16055	19538	21825	24001	24906
Ивановская область	5144	11488	13123	14436	16998	18982	20592	21161
Калужская область	7066	15411	17682	20001	23710	25757	28248	29939
Костромская область	5975	12447	13526	14891	16896	19157	20867	21796
Курская область	5476	12488	14007	16241	18690	21234	23099	23921
Липецкая область	6929	13871	15430	17010	19417	21391	23133	24524
г. Москва	14425	33358	38411	44899	48830	55485	61208	64310
Московская область	9558	23342	25417	28586	32303	35690	38598	40643
Орловская область	5431	11854	13174	14529	16888	19273	20885	21772
Рязанская область	6150	13440	15289	16718	19098	21797	24280	25482
Смоленская область	6191	13032	14513	16189	17942	20447	22279	23470
Тамбовская область	5009	11606	12624	14293	16866	19056	20757	21725
Тверская область	6486	14161	16155	17747	20246	22450	23866	24804
Тульская область	6412	14338	15641	17225	20121	23030	25873	27555
Ярославская область	7366	14418	16076	18111	20397	23003	25434	26748

ПРОСРОЧЕННАЯ ЗАДОЛЖЕННОСТЬ ОРГАНИЗАЦИЙ

ПО ЗАРАБОТНОЙ ПЛАТЕ

(на конец года; миллионов рублей)

	2005	2009	2010	2011	2012	2013	2014	2015
Российская Федерация	5756	3565	2400	1766	1560	1949	2006	3572
Центральный федеральный округ	1125	554	517	324	359	399	423	477
Белгородская область	11	22	23	17	7	5	5	7
Брянская область	99	37	34	4	1	20	57	15
Владимирская область	43	21	15	16	2	3	2	-
Воронежская область	45	16	26	0.1	16	2	-	2
Ивановская область	44	75	13	-	1	-	33	57
Калужская область	16	30	25	27	58	80	67	60
Костромская область	41	37	30	10	4	3	33	18
Курская область	48	15	20	58	6	3	3	-
Липецкая область	23	18	9	-	-	6	8	4
г. Москва	166	71	107	42	130	102	11	167
Московская область	89	12	12	68	73	70	10	1
Орловская область	65	29	10	0.2	4	10	1	26
Рязанская область	38	8	12	3	2	4	8	8
Смоленская область	22	18	32	26	5	6	25	22
Тамбовская область	49	3	-	-	-	8	-	2
Тверская область	76	37	15	9	-	59	94	50
Тульская область	170	44	103	14	11	6	8	11
Ярославская область	80	61	32	29	39	12	58	27

**ПРОСРОЧЕННАЯ ЗАДОЛЖЕННОСТЬ ОРГАНИЗАЦИЙ
ПО ЗАРАБОТНОЙ ПЛАТЕ на 1 января 2016 г.**

(миллионов рублей)

	Всего	в том числе			
		федерального бюджета	бюджетов субъектов Российской Федерации	местных бюджетов	из-за отсутствия собственных средств
Российская Федерация	3572.3	55.6	0.3	18.2	2809.3
Центральный					
федеральный округ	477.0	55.6	-	-	421.4
Белгородская область	7.1	-	-	-	7.1
Брянская область	15.4	-	-	-	15.4
Владимирская область	-	-	-	-	-
Воронежская область	1.7	-	-	-	1.7
Ивановская область	56.9	-	-	-	56.9
Калужская область	59.6	-	-	-	59.6
Костромская область	17.7	-	-	-	17.7
Курская область	-	-	-	-	-
Липецкая область	3.7	-	-	-	3.7
г. Москва	167.2	55.6	-	-	111.6
Московская область	1.1	-	-	-	1.1
Орловская область	25.8	-	-	-	25.8
Рязанская область	8.2	-	-	-	8.2
Смоленская область	22.3	-	-	-	22.3
Тамбовская область	2.3	-	-	-	2.3
Тверская область	50.4	-	-	-	50.4
Тульская область	10.6	-	-	-	10.6
Ярославская область	26.9	-	-	-	26.9

**ДОЛЯ НАСЕЛЕНИЯ С ДЕНЕЖНЫМИ ДОХОДАМИ
НИЖЕ РЕГИОНАЛЬНОЙ ВЕЛИЧИНЫ
ПРОЖИТОЧНОГО МИНИМУМА**
(в процентах от общей численности населения региона)

	2005	2009	2010	2011	2012	2013 ¹⁾	2014	2015 ²⁾
Российская Федерация	17.8	13.0	12.5	12.7	10.7	10.8	11.2 ³⁾	13.3 ³⁾
Центральный федеральный округ								
Белгородская область	18.1	10.1	8.2	8.6	6.5	7.4	7.5	8.6
Брянская область	20.0	15.2	13.5	12.6	10.5	11.7	12.3	13.3
Владимирская область	29.5	19.5	17.3	17.5	15.0	13.5	13.5	14.8
Воронежская область	23.7	20.1	18.4	17.2	10.3	9.2	9.0	9.2
Ивановская область	41.3	22.7	20.1	19.0	13.8	14.1	14.2	15.9
Калужская область	19.9	12.3	11.3	11.1	8.5	9.0	9.4	11.3
Костромская область	23.2	19.0	15.7	16.5	15.1	14.0	13.5	14.3
Курская область	20.2	11.7	10.8	10.4	8.2	9.0	8.7	10.2
Липецкая область	15.4	9.9	9.9	10.6	8.4	7.9	8.0	9.1
г. Москва	13.3	10.3	10.0	10.0	9.6	8.9	9.0	9.2
Московская область	18.4	10.6	10.1	9.6	6.9	7.6	7.6	8.6
Орловская область	23.5	17.5	14.7	14.5	11.3	12.6	12.8	14.0
Рязанская область	22.7	15.9	15.0	16.0	12.5	11.7	10.9	12.9
Смоленская область	18.1	15.4	15.2	17.3	14.8	15.1	15.2	17.4
Тамбовская область	16.9	11.9	10.8	10.7	9.4	8.2	9.3	10.8
Тверская область	18.6	14.1	13.2	13.5	11.4	11.8	11.9	13.0
Тульская область	17.4	12.5	11.0	10.9	9.5	9.7	9.8	10.6
Ярославская область	17.2	15.6	12.8	13.4	10.9	10.6	9.9	10.8

¹⁾ С 2013 г. изменен порядок расчета величины прожиточного минимума на основании Федерального закона от 03.12.12 г. № 233-ФЗ «О внесении изменений в Федеральный закон «О прожиточном минимуме в Российской Федерации».

²⁾ Предварительные данные.

³⁾ Без Республики Крым и г. Севастополь.

**БАНКОВСКИЕ ВКЛАДЫ (ДЕПОЗИТЫ) ФИЗИЧЕСКИХ ЛИЦ НА РУБЛЕВЫХ СЧЕТАХ
В СБЕРЕГАТЕЛЬНОМ БАНКЕ РОССИЙСКОЙ ФЕДЕРАЦИИ¹⁾**

(на начало года; миллионов рублей)

	2006	2009	2010	2011	2012	2013	2014	2015
Российская Федерация,								
млрд. руб.	1224.6	2571.8	3135.2	4183.5	4924.9	5626.9	6757.9 ²⁾	6442.2 ²⁾
Центральный								
федеральный округ	523769	1146737	1383203	1839079	2143131	2413878	2866223	2742630
Белгородская область	11727	27200	32220	43004	50369	58600	71018	68474
Брянская область	6713	13538	16859	22921	27397	31513	39486	35208
Владимирская область	11009	23166	28482	36363	40795	44823	52513	50756
Воронежская область	22790	49390	62876	85111	94972	108458	127906	123215
Ивановская область	6978	13800	17425	22463	25766	27514	32359	31467
Калужская область	9027	18952	23242	31068	35856	40115	48056	46701
Костромская область	4457	8841	11057	15207	17119	18159	20861	19535
Курская область	6476	13308	16638	22928	26003	30167	36145	34033
Липецкая область	8905	19087	23511	31726	36547	41038	48747	48631
г. Москва	296745	648254	765353	1017757	1195977	1340373	1588044	1508069
Московская область	75787	183081	226212	296873	345968	392967	464224	461300
Орловская область	5402	11625	14450	18916	20928	25707	29812	28549
Рязанская область	8660	16910	21824	29475	34329	39527	48334	45506
Смоленская область	7690	16055	19755	26043	29747	32641	40127	35686
Тамбовская область	7219	14908	19016	25842	30970	35862	41858	40502
Тверская область	8351	18768	24379	33417	39520	44980	54830	51831
Тульская область	11589	22929	28056	37183	42874	49076	61120	56596
Ярославская область	14244	26923	31847	42782	47995	52358	60782	56568

¹⁾ По данным Сбербанка России.

²⁾ Без Республики Крым и г. Севастополь.

**СРЕДНИЙ РАЗМЕР БАНКОВСКОГО ВКЛАДА (ДЕПОЗИТА)
ФИЗИЧЕСКИХ ЛИЦ НА РУБЛЕВЫХ СЧЕТАХ
В СБЕРЕГАТЕЛЬНОМ БАНКЕ РОССИЙСКОЙ ФЕДЕРАЦИИ¹⁾**
(на начало года; рублей)

	2006	2009	2010	2011	2012	2013	2014	2015
Российская Федерация	4628	8469	9895	12415	13691	14557	16383 ²⁾	14855 ²⁾
Центральный								
федеральный округ	6828	13098	15061	18661	20448	21282	23722	21581
Белгородская область	3810	7609	8594	10848	11797	12700	14697	13519
Брянская область	2514	4497	5479	7054	8784	8653	10372	8916
Владимирская область	3299	6277	7508	9093	9802	10309	11664	10845
Воронежская область	4279	8241	10114	12857	13217	13875	15451	14184
Ивановская область	3160	5733	7096	8957	9650	9879	11228	10552
Калужская область	4478	8317	9805	12310	13283	13804	15598	14436
Костромская область	3316	5727	6988	9248	10280	9789	10837	9758
Курская область	2304	4294	5175	6779	7354	8064	9325	8481
Липецкая область	3566	6564	7780	9952	10787	11447	13051	12560
г. Москва	13499	25031	27498	33030	36074	36541	39728	35120
Московская область	6279	13322	15649	19289	21082	22432	24566	23305
Орловская область	3058	5852	7025	8716	9119	10514	11705	10741
Рязанская область	3606	6277	7854	9865	10837	11722	13566	12193
Смоленская область	3635	6742	7991	9853	10705	11117	12944	11059
Тамбовская область	2968	5585	6890	8856	10012	10957	12326	11510
Тверская область	3250	6475	8090	10427	11475	12229	14164	12884
Тульская область	3333	5929	7068	8854	9690	10502	12491	11562
Ярославская область	5472	9255	10549	13605	14335	14740	16571	14839

¹⁾ По данным Сбербанка России.

²⁾ Без Республики Крым и г. Севастополь.

ОБРАЗОВАНИЕ

**ЧИСЛЕННОСТЬ УЧАЩИХСЯ ГОСУДАРСТВЕННЫХ И МУНИЦИПАЛЬНЫХ
ДНЕВНЫХ ОБЩЕОБРАЗОВАТЕЛЬНЫХ ОРГАНИЗАЦИЙ**

(на начало учебного года; тысяч человек)

	2005/06	2009/10	2010/11	2011/12	2012/13	2013/14	2014/15	2015/16
Российская Федерация	15113	13258	13244	13362	13445	13548	14092	14492
Центральный								
федеральный округ	3417.1	3041.4	3062.6	3098.2	3132.3	3166.9	3264.2	3380.7
Белгородская область	158.1	136.2	135.6	136.7	137.2	138.6	144.3	147.0
Брянская область	144.0	115.8	113.2	113.1	112.6	112.6	115.1	117.4
Владимирская область	139.1	120.4	121.1	122.1	122.9	124.3	127.5	131.4
Воронежская область	229.7	200.9	197.2	194.9	192.2	191.9	197.2	202.1
Ивановская область	103.1	85.2	84.6	85.5	86.1	86.7	88.7	91.2
Калужская область	96.7	85.5	85.6	86.8	87.3	89.0	92.4	95.5
Костромская область	70.8	60.9	61.1	61.1	62.1	62.4	63.7	65.3
Курская область	128.1	106.8	104.9	104.4	104.1	103.4	106.0	107.6
Липецкая область	120.8	104.1	104.0	103.1	103.5	104.0	106.8	109.9
г. Москва	799.2	746.8	766.1	777.7	812.8	820.0	841.6	877.9
Московская область	609.6	590.8	604.5	626.7	623.5	645.2	679.9	718.6
Орловская область	85.1	71.3	71.2	70.7	69.6	69.5	70.7	71.6
Рязанская область	116.0	95.5	95.0	94.1	95.7	95.4	97.1	99.3
Смоленская область	98.5	81.6	80.5	80.7	79.9	80.0	81.4	83.7
Тамбовская область	114.0	96.2	94.5	94.0	92.3	90.9	91.5	92.2
Тверская область	137.7	116.5	116.3	117.3	118.3	119.1	121.8	124.7
Тульская область	144.8	121.0	120.3	120.2	122.2	122.4	123.9	126.9
Ярославская область	121.6	105.9	106.8	109.1	110.1	111.4	114.7	118.3

**ЧИСЛЕННОСТЬ СТУДЕНТОВ ГОСУДАРСТВЕННЫХ ОБРАЗОВАТЕЛЬНЫХ
ОРГАНИЗАЦИЙ, ОСУЩЕСТВЛЯЮЩИХ ПОДГОТОВКУ
СПЕЦИАЛИСТОВ СРЕДНЕГО ЗВЕНА**
(на начало учебного года; тысяч человек)

	2005/06	2009/10	2010/11	2011/12	2012/13	2013/14	2014/15	2015/16
Российская Федерация	2473	2052	2027	1984	1984	1858	1963	2026
Центральный федеральный округ	554.1	457.2	452.1	442.5	440.1	411.6	429.0	430.6
Белгородская область	25.1	19.8	20.0	18.6	18.8	17.2	19.1	19.9
Брянская область	23.6	19.5	18.9	17.7	17.3	16.4	17.1	18.6
Владимирская область	26.4	20.1	19.8	19.2	18.4	16.8	18.1	18.3
Воронежская область	50.1	35.5	34.1	34.2	34.3	33.9	31.9	31.7
Ивановская область	15.9	13.4	13.5	12.8	11.9	10.1	11.5	12.1
Калужская область	16.6	12.7	13.3	13.2	13.0	12.8	12.7	13.1
Костромская область	10.9	8.7	8.7	8.6	8.5	8.2	8.3	9.5
Курская область	20.5	17.9	17.8	17.2	15.9	14.5	16.0	16.9
Липецкая область	21.7	16.1	15.4	15.1	15.1	15.2	15.8	16.1
г. Москва	108.2	107.8	109.1	109.0	111.9	104.7	105.1	101.2
Московская область	74.5	61.1	58.8	58.0	58.3	52.4	57.6	58.7
Орловская область	12.5	11.2	11.6	11.6	12.0	11.2	11.8	11.4
Рязанская область	21.6	19.4	19.2	19.1	18.4	16.9	18.2	18.1
Смоленская область	21.3	16.4	17.0	16.1	15.6	14.7	14.6	13.2
Тамбовская область	21.3	14.5	14.9	15.0	15.5	14.6	15.2	16.3
Тверская область	27.9	22.5	21.6	20.5	19.7	17.1	18.0	17.3
Тульская область	29.1	20.3	19.1	18.0	17.1	15.8	18.0	18.2
Ярославская область	27.2	20.5	19.6	18.7	18.6	19.2	20.1	20.0

**ЧИСЛЕННОСТЬ СТУДЕНТОВ ГОСУДАРСТВЕННЫХ ОБРАЗОВАТЕЛЬНЫХ
ОРГАНИЗАЦИЙ ВЫСШЕГО ОБРАЗОВАНИЯ**

(на начало учебного года; тысяч человек)

	2005/06	2009/10	2010/11	2011/12	2012/13	2013/14	2014/15	2015/16
Российская Федерация	5985	6136	5849	5454	5145	4762	4406	4061
Центральный								
федеральный округ	1689.5	1759.5	1651.4	1530.2	1442.8	1353.0	1226.1	1131.1
Белгородская область	65.1	74.7	73.5	61.2	57.4	55.3	49.9	46.3
Брянская область	40.3	49.3	46.6	42.4	39.5	35.2	32.2	27.9
Владимирская область	44.1	49.1	46.2	43.1	39.9	37.7	29.6	28.9
Воронежская область	109.9	114.3	111.9	105.3	101.1	93.5	88.0	82.1
Ивановская область	48.4	49.5	46.3	42.5	39.0	36.6	31.3	29.7
Калужская область	27.0	25.8	25.0	23.0	21.7	21.2	19.3	16.4
Костромская область	19.5	20.7	20.2	19.0	17.6	16.0	14.6	12.1
Курская область	42.4	47.5	45.8	45.5	42.5	42.1	39.6	38.3
Липецкая область	31.7	34.6	33.4	31.3	28.9	25.8	23.7	20.9
г. Москва	856.7	882.0	807.0	749.5	707.8	654.5	593.0	555.6
Московская область	126.8	132.8	117.2	109.1	101.9	107.5	96.6	84.9
Орловская область	43.3	42.7	41.4	39.5	38.0	33.0	31.8	31.6
Рязанская область	42.5	43.3	44.9	44.5	41.8	39.0	32.2	29.9
Смоленская область	29.1	34.5	36.6	32.4	30.9	27.9	25.7	19.8
Тамбовская область	38.9	40.3	39.7	36.0	33.3	31.6	29.8	26.3
Тверская область	37.1	36.2	35.4	32.9	31.6	30.5	28.1	24.1
Тульская область	43.2	40.9	40.1	35.4	33.1	31.7	29.2	26.3
Ярославская область	43.5	41.3	40.5	37.7	36.7	33.9	31.6	29.9

ЗДРАВООХРАНЕНИЕ
ЧИСЛО БОЛЬНИЧНЫХ КОЕК НА 10 000 ЧЕЛОВЕК НАСЕЛЕНИЯ¹⁾

(на конец года)

	2005	2009	2010	2011	2012	2013	2014	2015
Российская Федерация	110.1	96.2	93.8	94.2	92.9	90.6	86.6	83.4
Центральный								
федеральный округ	112.4	95.6	92.3	92.5	90.5	87.6	83.8	78.5
Белгородская область	111.5	81.9	81.4	80.3	80.9	80.3	80.4	77.1
Брянская область	127.4	96.1	92.2	91.4	93.8	89.7	83.7	76.8
Владимирская область	104.2	77.5	77.3	83.9	84.4	85.3	84.8	86.0
Воронежская область	107.1	90.2	91.1	94.0	93.2	91.9	91.9	85.7
Ивановская область	125.7	103.9	104.0	101.4	104.0	100.4	96.1	88.9
Калужская область	115.2	100.5	99.8	102.6	99.3	96.8	91.2	83.8
Костромская область	158.0	110.5	96.6	99.5	98.3	95.2	95.8	95.3
Курская область	114.2	94.8	94.0	91.1	90.0	87.8	86.8	85.4
Липецкая область	132.2	103.5	99.9	94.1	86.1	79.4	83.5	83.1
г. Москва	96.0	94.3	93.4	92.7	89.3	85.5	78.6	67.6
Московская область	110.5	87.9	75.2	82.4	80.7	79.0	76.8	75.7
Орловская область	118.9	102.7	102.1	101.9	101.6	100.9	98.7	95.7
Рязанская область	118.7	106.7	99.2	98.3	96.8	88.9	80.8	79.1
Смоленская область	125.3	112.1	110.3	109.2	108.7	107.9	99.5	98.5
Тамбовская область	122.4	100.2	100.3	92.8	92.4	87.3	82.4	81.6
Тверская область	124.8	102.7	108.4	106.7	105.6	100.5	97.8	95.3
Тульская область	138.4	109.6	106.2	95.4	90.0	87.0	87.3	87.2
Ярославская область	131.2	114.8	115.2	109.4	107.5	105.8	100.8	94.3

¹⁾ С 2008 г. – число коек круглосуточных стационаров (без коек в дневных стационарах).

**МОЩНОСТЬ ВРАЧЕБНЫХ АМБУЛАТОРНО-ПОЛИКЛИНИЧЕСКИХ ОРГАНИЗАЦИЙ
НА 10 000 ЧЕЛОВЕК НАСЕЛЕНИЯ**

(на конец года; посещений в смену)

	2005	2009	2010	2011	2012	2013	2014	2015
Российская Федерация	256.0	256.0	257.9	260.6	263.7	264.5	263.8	263.5
Центральный								
федеральный округ	268.9	268.1	268.8	271.5	269.7	270.8	270.5	271.3
Белгородская область	224.2	232.5	232.4	239.5	257.4	259.3	242.6	241.7
Брянская область	224.5	239.4	243.1	251.1	263.2	284.2	272.3	279.9
Владимирская область	299.8	314.3	314.9	324.4	320.7	323.7	328.7	341.4
Воронежская область	208.5	214.8	241.3	253.6	241.2	239.4	240.1	241.4
Ивановская область	207.7	215.2	276.0	214.7	233.5	228.4	230.1	240.4
Калужская область	253.2	255.9	257.6	262.2	263.4	260.5	258.6	256.7
Костромская область	214.9	227.1	234.2	247.1	255.4	259.3	258.7	269.1
Курская область	226.9	248.1	241.4	244.8	245.5	250.1	247.6	252.1
Липецкая область	302.5	312.0	320.8	325.5	328.7	333.0	337.3	340.7
г. Москва	335.2	325.5	322.5	323.6	314.2	314.9	316.5	313.7
Московская область	259.1	235.6	219.8	226.3	218.6	216.4	214.5	214.3
Орловская область	230.3	249.6	254.2	257.2	256.1	260.4	264.3	275.5
Рязанская область	228.5	236.3	236.5	224.5	247.8	248.4	252.8	253.8
Смоленская область	250.4	258.7	262.0	270.4	276.3	282.7	280.3	281.4
Тамбовская область	242.8	253.5	250.5	257.4	259.8	261.7	263.6	268.1
Тверская область	202.2	201.8	209.9	218.3	220.7	223.6	225.8	219.6
Тульская область	229.2	241.2	244.2	246.4	247.8	248.1	249.4	252.5
Ярославская область	257.0	267.9	273.3	274.2	267.7	267.0	268.0	267.6

ЧИСЛЕННОСТЬ ВРАЧЕЙ НА 10 000 ЧЕЛОВЕК НАСЕЛЕНИЯ¹⁾

(на конец года; человек)

	2005	2009	2010	2011	2012	2013	2014	2015
Российская Федерация	48.6	49.8	50.1	51.2	49.1	48.9	48.5	45.9
Центральный								
федеральный округ	50.9	52.8	53.5	54.9	51.6	51.0	50.2	46.1
Белгородская область	39.6	40.6	40.4	40.1	40.7	40.7	40.7	41.3
Брянская область	36.4	36.9	36.2	36.1	36.7	36.7	37.1	38.0
Владимирская область	33.7	33.4	33.1	34.8	33.7	33.9	33.8	33.8
Воронежская область	53.1	52.4	52.6	54.0	54.3	54.2	54.1	51.7
Ивановская область	51.0	51.0	51.9	54.5	52.7	47.3	48.2	43.8
Калужская область	38.8	40.1	39.6	39.9	40.4	40.7	40.7	38.5
Костромская область	36.7	36.1	34.6	35.7	35.7	35.5	35.2	36.0
Курская область	50.0	54.6	58.0	57.1	56.8	51.2	51.8	49.0
Липецкая область	39.8	41.6	40.4	41.5	41.7	43.0	42.7	42.5
г. Москва	72.7	75.9	77.7	77.9	68.9	68.6	66.1	55.7
Московская область	34.7	36.0	35.8	40.8	38.9	39.0	38.1	38.0
Орловская область	37.6	40.2	39.9	40.4	41.0	41.7	43.0	44.5
Рязанская область	53.3	55.0	56.8	57.3	52.3	51.6	52.1	47.9
Смоленская область	59.7	58.5	59.7	60.0	54.9	54.8	54.5	50.1
Тамбовская область	33.7	34.6	34.0	33.9	34.2	34.5	34.6	35.8
Тверская область	51.6	51.5	53.1	54.6	53.7	47.5	47.7	43.4
Тульская область	33.9	33.9	33.1	33.8	33.7	33.6	34.6	35.2
Ярославская область	58.1	61.6	62.9	65.8	58.3	58.0	57.7	52.7

¹⁾ С 2012 г. - без аспирантов, клинических ординаторов, интернов.

ПРАВОНАРУШЕНИЯ
ЧИСЛО ЗАРЕГИСТРИРОВАННЫХ ПРЕСТУПЛЕНИЙ¹⁾

(тысяч)

	2005	2009	2010	2011	2012	2013	2014	2015
Российская Федерация	3554.7	2994.8	2628.8	2404.8	2302.2	2206.2	2190.6 ²⁾	2388.5 ²⁾
Центральный								
федеральный округ	780.0	669.3	601.3	563.7	548.4	526.1	517.8	556.5
Белгородская область	25.2	20.0	16.8	15.9	14.9	14.9	14.3	15.8
Брянская область	31.0	25.6	23.5	19.5	18.7	19.1	17.1	17.3
Владимирская область	36.9	27.6	25.7	23.8	21.8	18.6	18.8	21.3
Воронежская область	43.8	31.2	27.5	27.0	27.7	30.4	33.7	39.3
Ивановская область	26.4	19.6	18.8	17.2	16.0	14.5	14.9	15.1
Калужская область	26.1	19.7	18.0	15.1	14.8	15.7	16.8	18.2
Костромская область	17.4	10.7	9.9	9.2	8.4	7.7	8.0	9.3
Курская область	26.2	20.5	18.3	16.9	15.1	13.2	13.2	14.2
Липецкая область	18.6	17.8	16.3	15.4	13.5	13.3	12.3	14.4
г. Москва	218.0	212.1	185.9	173.6	180.2	175.0	182.9	195.2
Московская область	116.4	121.0	114.5	113.9	109.3	107.2	91.1	89.2
Орловская область	18.9	15.1	13.7	12.6	13.2	12.2	11.7	11.8
Рязанская область	17.3	11.1	10.6	9.7	9.5	9.7	9.7	10.4
Смоленская область	28.6	22.8	20.9	18.2	17.0	14.8	13.8	13.8
Тамбовская область	22.9	16.0	13.8	13.5	11.7	11.7	11.5	13.2
Тверская область	40.6	33.9	29.8	28.9	25.5	20.1	20.3	22.9
Тульская область	20.5	18.0	15.9	14.7	13.9	12.6	12.3	13.2
Ярославская область	45.2	26.7	21.3	18.5	17.3	15.4	15.5	21.8

¹⁾ По данным Министерства внутренних дел Российской Федерации.²⁾ Без Республики Крым и г. Севастополь.

ВАЛОВОЙ РЕГИОНАЛЬНЫЙ ПРОДУКТ

ИНДЕКС ФИЗИЧЕСКОГО ОБЪЕМА ВАЛОВОГО РЕГИОНАЛЬНОГО ПРОДУКТА

(процентов)

	2005	2009	2010	2011	2012	2013	2014
Российская Федерация	107.6	92.4	104.6	105.4	103.1	101.8	101.3
Центральный федеральный округ	109.8	89.2	103.0	104.8	103.7	101.6	100.8
Белгородская область	107.4	101.5	109.8	111.0	105.5	103.0	102.8
Брянская область	105.9	91.2	104.5	108.2	108.3	101.0	103.5
Владимирская область	100.2	94.8	106.7	102.9	102.2	101.4	100.8
Воронежская область	106.3	96.3	101.2	111.4	109.3	102.2	105.9
Ивановская область	104.8	93.2	101.8	100.6	96.4	105.1	89.9
Калужская область	105.6	93.6	110.1	112.9	109.6	97.2	103.1
Костромская область	103.6	90.2	106.3	103.9	104.1	102.3	100.4
Курская область	104.5	96.0	103.0	108.4	104.7	104.2	104.5
Липецкая область	101.7	93.5	104.0	104.8	101.8	103.4	105.1
г. Москва	112.5	87.2	101.4	102.8	103.0	101.0	100.2
Московская область	107.6	90.4	107.7	108.1	104.8	102.2	100.1
Орловская область	107.9	85.8	103.4	113.3	103.9	101.8	101.4
Рязанская область	105.7	93.6	104.5	108.6	105.0	102.5	99.0
Смоленская область	105.0	95.4	107.4	104.7	104.2	104.5	100.4
Тамбовская область	104.5	99.6	97.0	112.8	108.9	109.2	105.7
Тверская область	102.0	91.5	103.4	105.7	100.0	101.0	98.9
Тульская область	106.5	93.1	103.6	105.3	102.5	104.4	105.8
Ярославская область	105.9	91.9	103.0	107.0	104.6	102.6	101.9

ВАЛОВОЙ РЕГИОНАЛЬНЫЙ ПРОДУКТ НА ДУШУ НАСЕЛЕНИЯ

(в текущих основных ценах; рублей)

	2005	2009	2010	2011	2012	2013	2014
Российская Федерация							
(из суммы областей)	125658.7	224163.3	263828.6	317515.3	348641.5	377006.0	403178.9
Центральный							
федеральный округ	164887.9	297793.0	350204.2	417288.1	451517.2	494482.7	535430.5
Белгородская область	95911.2	199046.1	260015.6	331010.0	354570.6	368874.8	400633.4
Брянская область	49923.4	98014.5	114777.6	137187.1	164726.6	175865.0	196341.9
Владимирская область	58261.0	127815.1	155494.2	181842.6	200456.4	216320.8	232630.7
Воронежская область	56534.5	129112.5	148432.6	203575.5	241947.4	262578.3	304314.2
Ивановская область	40039.1	81286.7	103280.0	121945.5	129448.3	151263.6	145234.7
Калужская область	69192.2	152611.6	186347.8	232722.0	283299.9	291365.2	322517.0
Костромская область	63304.4	116856.2	146536.9	175626.6	198142.5	211383.4	223242.9
Курская область	72995.3	141833.5	171322.1	203676.0	221537.3	242646.1	266007.6
Липецкая область	121376.2	192165.2	211610.6	246213.8	251960.8	271896.2	341454.6
г. Москва	381997.1	628930.3	730774.2	859355.1	895017.9	980986.6	1053949.8
Московская область	104738.3	217339.7	259421.5	304342.6	336650.6	359047.3	376698.6
Орловская область	64180.4	113848.8	134533.8	167464.9	187659.7	213218.2	234157.4
Рязанская область	70665.8	131891.2	154844.8	186187.2	221430.1	244399.3	261245.2
Смоленская область	63687.0	125743.1	156567.3	184184.9	206391.7	232503.7	242907.3
Тамбовская область	55573.9	123512.0	131456.7	159543.0	188418.7	220392.5	258822.0
Тверская область	68048.7	144257.9	161305.0	189484.3	200327.2	224621.6	232832.9
Тульская область	71587.4	136851.6	152571.7	180866.3	202302.5	227925.7	269177.0
Ярославская область	99335.1	165757.6	187875.5	225777.7	257426.7	285331.7	305210.7

**СТРУКТУРА ВАЛОВОГО РЕГИОНАЛЬНОГО ПРОДУКТА
ПО ВИДАМ ПЕРВИЧНЫХ ДОХОДОВ**

в 2014 г.

(в процентах)

	Валовой региональный продукт	Оплата труда наемных работ- ников (без учета скрытой оплаты труда и смешанных доходов)	Другие чистые налоги на производство	Валовая при- быль эконо- мики и вало- вые смешан- ные доходы
Российская Федерация (из суммы областей)	100.0	42.0	1.6	56.4
Центральный федеральный округ	100.0	41.8	1.4	56.8
Белгородская область	100.0	32.1	1.8	66.1
Брянская область	100.0	45.5	1.6	52.9
Владимирская область	100.0	49.2	1.8	49.0
Воронежская область	100.0	42.7	1.5	55.8
Ивановская область	100.0	61.3	2.1	36.6
Калужская область	100.0	48.0	1.8	50.2
Костромская область	100.0	48.1	1.6	50.3
Курская область	100.0	43.2	1.7	55.1
Липецкая область	100.0	37.1	2.2	60.7
г. Москва	100.0	39.1	1.0	59.9
Московская область	100.0	50.1	2.6	47.3
Орловская область	100.0	47.3	1.3	51.4
Рязанская область	100.0	44.4	2.1	53.5
Смоленская область	100.0	49.1	1.8	49.1
Тамбовская область	100.0	34.7	1.6	63.7
Тверская область	100.0	52.7	2.9	44.4
Тульская область	100.0	45.7	1.4	52.9
Ярославская область	100.0	49.9	2.2	47.9

ПРЕДПРИЯТИЯ И ОРГАНИЗАЦИИ**ЧИСЛО ХОЗЯЙСТВУЮЩИХ СУБЪЕКТОВ**

(на конец года)

	2005	2009	2010	2011	2012	2013	2014	2015
Российская Федерация,								
тыс.	4767.3	4907.8	4823.3	4866.6	4886.4	4843.4	4886.0	5043.6
Центральный								
федеральный округ, тыс.	1879.6	1832.2	1871.0	1933.6	1991.7	1900.6	1883.5	1930.9
Белгородская область	25857	31180	32748	33462	33469	34821	36123	37331
Брянская область	20209	21556	21810	21807	21601	22152	22744	22723
Владимирская область	27868	34560	35952	35422	34833	35383	35413	35718
Воронежская область	55317	53870	52941	54221	54218	56126	57592	58568
Ивановская область	29121	30584	32341	30890	30533	32911	34453	35612
Калужская область	27880	26432	27135	26761	26766	27462	28157	28634
Костромская область	17274	18548	17407	17552	17916	18060	17642	17836
Курская область	25737	22763	23128	23080	23156	23424	24523	25085
Липецкая область	21240	21422	21902	21074	20731	21341	21766	22283
г. Москва	1221514	1106897	1161505	1218656	1281657	1173170	1142555	1171307
Московская область	195025	239204	224181	236263	235814	243124	250244	259804
Орловская область	15793	16923	16509	16231	16259	16564	16630	16928
Рязанская область	31931	34849	33642	33594	33048	33252	33926	33873
Смоленская область	23632	25823	25578	25728	25363	26407	27041	27754
Тамбовская область	16216	18770	19063	17926	17724	17924	17908	18414
Тверская область	48075	41901	42301	37768	35291	35614	36127	36149
Тульская область	35768	39822	37821	37591	37220	36942	35213	35991
Ярославская область	41111	47104	45021	45599	46070	45897	45492	46924

**ДОБЫЧА ПОЛЕЗНЫХ ИСКОПАЕМЫХ, ОБРАБАТЫВАЮЩИЕ
ПРОИЗВОДСТВА, ПРОИЗВОДСТВО И РАСПРЕДЕЛЕНИЕ
ЭЛЕКТРОЭНЕРГИИ, ГАЗА И ВОДЫ**

**ОБЪЕМ ОТГРУЖЕННЫХ ТОВАРОВ СОБСТВЕННОГО ПРОИЗВОДСТВА, ВЫПОЛНЕННЫХ
РАБОТ И УСЛУГ СОБСТВЕННЫМИ СИЛАМИ ПО ВИДАМ ЭКОНОМИЧЕСКОЙ
ДЕЯТЕЛЬНОСТИ**

(в фактически действовавших ценах; миллионов рублей)

	Добыча полезных ископаемых							
	2005	2009	2010	2011	2012	2013	2014	2015
Российская Федерация,								
млрд. руб.	3062	5091	6218	8020	8950	9748	10287	11495
Центральный								
федеральный округ	76390	548343	623877	833562	892151	1519546	1497896	1362757
Белгородская область	40390	35375	73704	110158	94390	96017	84223	80961
Брянская область	136	172	248	370	409	388	433	392
Владимирская область	552	1303	1517	1632	2143	3643	4648	3504
Воронежская область	988	2865	2737	3100	5618	7982	5246	4993
Ивановская область	247	429	596	664	740	687	747	727
Калужская область	928	1652	2001	1530	1616	3524	3823	2935
Костромская область	91	146	185	254	233	297	287	650
Курская область	21015	16707	38473	53257	48979	50093	43030	44991
Липецкая область	1203	3084	3046	3655	5140	5618	5434	4909
г. Москва	4141	472047	488055	643044	713336	1330198	1328944	1196863
Московская область	3784	9612	7184	7456	8514	9101	10078	11235
Орловская область	71	93	90	182	288	136	125	98
Рязанская область	616	940	1527	1806	2237	2466	2033	1871
Смоленская область	620	950	1104	1270	1777	1990	1398	951
Тамбовская область	56	195	98	97	115	163	158	157
Тверская область	225	384	922	1343	1961	1772	968	881
Тульская область	955	1895	1810	2310	3569	4336	5146	5440
Ярославская область	372	494	581	1433	1086	1135	1176	1199

	Обрабатывающие производства							
	2005	2009	2010	2011	2012	2013	2014	2015
Российская Федерация,								
млрд. руб.	8872	14352	18881	22813	25111	27133	30118	33795
Центральный								
федеральный округ	2587948	4483283	5726918	6764832	7455335	8821174	10221000	11557608
Белгородская область	101734	241638	319536	369161	409330	404467	470245	543650
Брянская область	36954	57848	73863	91982	110055	117647	126465	162731
Владимирская область	81952	142252	189370	222325	244800	270978	313682	358688
Воронежская область	76779	132503	175892	228302	250019	258914	310682	384015
Ивановская область	27398	49501	70363	73821	82750	91907	91571	90730
Калужская область	55376	153673	281124	356188	420364	428617	454878	441634
Костромская область	24827	49822	70201	81591	96283	100103	101088	101294
Курская область	35524	70859	82608	94857	104612	114020	119510	141933
Липецкая область	180855	228463	303619	355824	382979	386962	451426	526836
г. Москва	1002261	1638278	2049658	2405167	2655111	3761464	4620266	5042165
Московская область	523215	1032253	1241243	1425058	1528670	1611823	1767159	2173528
Орловская область	34782	40435	53966	66442	70810	71709	80157	99769
Рязанская область	53929	96548	129847	148009	173419	191486	200669	224499
Смоленская область	51398	80049	105017	121947	129460	137851	140286	163516
Тамбовская область	23070	46862	50413	80490	83331	89453	100852	122325
Тверская область	59322	103601	124106	142949	165889	179909	183905	181183
Тульская область	125102	190036	243146	308752	327597	366469	438462	509855
Ярославская область	93471	128661	162944	191968	219859	237394	249696	289256

Продолжение

Производство и распределение электроэнергии, газа и воды								
	2005	2009	2010	2011	2012	2013	2014	2015
Российская Федерация,								
млрд. руб.	1691	3030	3665	4219	4160	4492	4712	4859
Центральный								
федеральный округ	492032	920480	1156520	1392745	1298228	1368387	1411690	1467056
Белгородская область	14706	18758	22525	25058	25259	28868	27360	28150
Брянская область	7848	10540	12959	14010	14102	10924	13836	15255
Владимирская область	12290	20017	22523	26368	28155	30057	31441	32931
Воронежская область	16246	34451	42016	42596	47265	55283	57922	59468
Ивановская область	11568	18128	24728	25071	25238	27609	26531	26630
Калужская область	12331	14980	13024	15088	16812	17953	19356	19745
Костромская область	13621	21175	24703	29461	30807	33562	36551	33763
Курская область	23212	44433	54343	55638	51342	50937	59714	59401
Липецкая область	16893	17952	22716	26349	26035	27089	27818	28500
г. Москва	158824	351595	449391	593779	528916	561464	574190	616929
Московская область	91538	181525	243277	306841	262031	259976	259484	264818
Орловская область	8135	8236	9690	13674	13668	10280	12259	12546
Рязанская область	16108	25243	29031	33583	33277	36072	35038	32245
Смоленская область	23392	44413	53812	45821	46344	52194	53872	55236
Тамбовская область	6506	9748	10714	11941	13264	14354	14813	15262
Тверская область	22640	48213	59476	62821	69644	82430	86541	86842
Тульская область	18988	26831	33875	34306	35501	35887	41308	47242
Ярославская область	17189	24241	27718	30340	30570	33447	33656	32094

ИНДЕКСЫ ПРОМЫШЛЕННОГО ПРОИЗВОДСТВА¹⁾

(в процентах к предыдущему году)

	2005	2009	2010	2011	2012	2013	2014	2015
Российская Федерация ²⁾	105.1	89.3	107.3	105.0	103.4	100.4	101.7	96.6
Центральный								
федеральный округ	112.4	91.8	105.5	106.9	105.7	101.4	101.4	97.2
Белгородская область	112.9	103.5	113.9	108.7	105.6	102.1	102.5	105.5
Брянская область	116.1	76.6	122.9	110.6	115.7	96.8	102.1	113.5
Владимирская область	101.4	84.4	114.7	107.4	103.4	108.0	109.2	99.8
Воронежская область	111.0	99.4	106.6	110.1	129.7	106.1	108.0	103.7
Ивановская область	110.1	85.5	107.9	105.7	104.6	106.2	97.3	92.1
Калужская область	105.8	94.7	133.5	125.3	110.2	105.9	103.9	94.6
Костромская область	108.9	83.8	115.7	108.2	103.7	104.6	100.0	91.5
Курская область	104.5	100.0	106.5	104.6	103.3	100.8	105.8	104.3
Липецкая область	102.3	86.9	110.7	111.1	107.4	100.3	102.9	100.8
г. Москва	123.5	93.7	97.8	100.7	100.4	95.3	98.9	97.2
Московская область	114.1	86.8	107.1	109.7	107.9	105.2	104.1	105.4
Орловская область	110.1	76.2	118.1	107.8	106.4	100.4	104.9	100.2
Рязанская область	105.9	88.8	111.6	109.7	100.8	105.7	102.0	97.2
Смоленская область	104.7	94.5	106.1	102.7	105.9	104.7	101.7	101.4
Тамбовская область	102.6	100.0	102.5	116.4	112.9	106.2	108.5	104.5
Тверская область	108.9	77.9	107.2	105.9	111.0	102.1	96.7	97.7
Тульская область	104.9	90.0	110.9	120.0	108.4	110.5	104.5	111.9
Ярославская область	105.5	83.4	106.2	111.3	104.1	98.5	104.6	105.6

¹⁾ Агрегированный индекс производства по видам экономической деятельности «Добыча полезных ископаемых», «Обрабатывающие производства», «Производство и распределение электроэнергии, газа и воды».

²⁾ С учетом поправки на неформальную деятельность.

СЕЛЬСКОЕ ХОЗЯЙСТВО

ИНДЕКСЫ ПРОИЗВОДСТВА ПРОДУКЦИИ СЕЛЬСКОГО ХОЗЯЙСТВА

(в хозяйствах всех категорий;
в сопоставимых ценах в процентах к предыдущему году)

	2005	2009	2010	2011	2012	2013	2014	2015
Российская Федерация	101.6	101.4	88.7	123.0	95.2	105.8	103.5	102.6
Центральный								
федеральный округ	102.9	104.0	84.5	134.7	104.3	106.3	104.4	105.0
Белгородская область	114.8	108.7	100.0	132.1	108.4	108.2	105.0	104.1
Брянская область	95.6	104.0	94.7	127.9	105.7	112.4	115.0	113.5
Владимирская область	108.8	112.1	79.5	130.1	110.9	94.0	104.4	102.2
Воронежская область	100.7	100.1	72.9	166.9	104.7	109.2	101.1	100.9
Ивановская область	96.0	107.3	91.5	108.7	97.1	94.7	96.6	105.0
Калужская область	93.9	105.6	92.6	108.3	103.9	92.8	104.5	110.9
Костромская область	98.6	101.7	89.1	115.2	100.3	96.2	100.1	97.8
Курская область	101.4	99.7	80.0	149.2	109.7	115.1	112.7	102.3
Липецкая область	109.6	102.2	78.3	147.4	102.8	112.6	100.6	107.4
Московская область	101.3	107.3	84.1	121.9	93.2	97.9	99.3	106.5
Орловская область	99.8	100.9	85.0	131.8	105.2	106.5	108.3	95.3
Рязанская область	102.7	108.9	74.3	120.5	106.8	96.7	105.9	108.7
Смоленская область	93.3	97.5	92.3	116.6	100.6	102.2	97.0	96.6
Тамбовская область	109.5	100.1	73.0	163.9	107.9	125.8	103.3	110.9
Тверская область	93.5	98.8	93.5	131.5	92.8	100.1	97.7	118.8
Тульская область	104.3	105.4	77.5	115.5	106.3	94.2	111.1	107.4
Ярославская область	101.1	103.8	92.7	112.2	107.8	98.5	107.4	101.6
г. Москва	-	-	-	-	114.2	88.9	99.5	94.8

**ПОСЕВНЫЕ ПЛОЩАДИ
ВСЕХ СЕЛЬСКОХОЗЯЙСТВЕННЫХ КУЛЬТУР**
(в хозяйствах всех категорий, тысяч гектаров)

	2005	2009	2010	2011	2012	2013	2014	2015
Российская Федерация,								
млн. га	75.8	77.8	75.2	76.7	76.3	78.1	78.5	79.3
Центральный федеральный округ,								
млн. га	14.0	14.3	13.9	14.5	14.5	14.9	14.8	15.4
Белгородская область	1287.5	1388.3	1248.5	1369.1	1389.3	1432.2	1440.9	1449.3
Брянская область	654.8	658.7	671.6	727.4	755.9	780.4	815.1	826.1
Владимирская область	409.1	351.7	331.2	336.6	340.1	336.3	325.7	329.2
Воронежская область	2147.9	2443.7	2336.6	2473.5	2496.4	2550.9	2548.6	2590.5
Ивановская область	256.9	234.8	219.2	227.0	220.1	226.3	226.4	231.3
Калужская область	370.7	327.5	302.1	310.4	318.2	312.9	309.8	338.4
Костромская область	328.8	238.6	207.1	199.2	190.0	191.5	191.8	192.0
Курская область	1197.6	1356.6	1355.3	1459.3	1481.7	1543.2	1558.2	1619.3
Липецкая область	1050.0	1193.8	1214.4	1232.0	1212.7	1293.4	1277.8	1324.1
Московская область	699.4	575.8	550.7	547.8	523.1	505.6	518.3	579.1
Орловская область	1079.9	1082.5	1076.5	1083.1	1099.1	1123.1	1108.5	1212.6
Рязанская область	808.2	794.7	771.1	802.6	819.0	845.2	813.7	858.8
Смоленская область	547.4	455.3	455.8	474.3	474.9	453.7	405.5	400.2
Тамбовская область	1282.1	1461.3	1426.7	1500.8	1474.9	1617.8	1645.3	1757.1
Тверская область	688.9	617.6	633.1	652.4	643.7	635.5	582.3	534.4
Тульская область	739.6	721.7	749.5	746.7	733.4	739.4	742.7	780.8
Ярославская область	442.3	355.1	337.3	344.1	331.1	321.2	315.4	315.0
г. Москва	-	-	-	-	18.6	14.0	15.1	16.4

ВАЛОВОЙ СБОР ЗЕРНА (в весе после доработки)
(в хозяйствах всех категорий; тысяч тонн)

	2005	2009	2010	2011	2012	2013	2014	2015
Российская Федерация, млн. т	77.8	97.1	61.0	94.2	70.9	92.4	105.3	104.8
Центральный федеральный округ, млн. т	14.6	21.6	9.7	17.1	18.2	22.5	26.0	25.0
Белгородская область	2020.2	2384.7	1031.8	2354.0	2498.4	3015.0	3524.8	3129.7
Брянская область	474.0	608.7	381.1	539.2	585.8	672.8	893.8	932.4
Владимирская область	172.2	194.3	110.2	164.1	179.8	106.2	188.5	217.9
Воронежская область	2346.0	3473.8	854.2	3047.5	3111.3	3814.6	4472.7	4253.7
Ивановская область	92.7	130.3	81.8	102.8	124.7	86.6	131.1	142.2
Калужская область	120.6	196.8	138.8	148.3	165.7	105.4	140.5	209.2
Костромская область	72.7	83.7	48.7	68.0	59.9	46.2	65.4	60.1
Курская область	1903.2	3054.1	1526.4	2649.4	2844.2	3602.5	4211.8	3586.6
Липецкая область	1907.9	2725.2	1214.5	1972.5	1866.5	2541.4	2527.5	2386.1
Московская область	210.6	237.1	172.2	221.8	238.8	177.2	284.0	414.6
Орловская область	1670.1	2393.1	1507.8	1676.9	2072.3	2558.9	3136.9	2699.2
Рязанская область	871.0	1569.6	655.1	938.3	1059.1	1254.6	1397.9	1623.3
Смоленская область	137.6	166.3	85.8	207.0	217.0	188.3	228.2	238.1
Тамбовская область	1576.6	2632.6	925.6	1919.8	1866.0	2993.4	3120.2	3445.6
Тверская область	128.2	121.3	62.5	90.1	82.4	86.4	108.3	117.3
Тульская область	828.0	1476.5	856.1	890.5	1140.9	1199.5	1464.5	1465.8
Ярославская область	71.2	102.8	51.0	78.6	78.6	60.6	97.1	93.9
г. Москва	-	-	-	-	3.1	4.1	4.1	9.3

ВАЛОВОЙ СБОР САХАРНОЙ СВЕКЛЫ (фабричной)
(в хозяйствах всех категорий; тысяч тонн)

	2005	2009	2010	2011	2012	2013	2014	2015
Российская Федерация, млн. т	21.3	24.9	22.3	47.6	45.1	39.3	33.5	39.0
Центральный федеральный округ, млн. т	10.9	13.8	10.2	27.3	26.4	22.0	18.0	21.7
Белгородская область	2519.2	2391.7	1788.2	4335.3	4299.9	3057.0	2814.1	2737.5
Брянская область	71.4	134.2	103.0	136.0	182.8	175.5	... ¹⁾	... ¹⁾
Воронежская область	2946.2	3024.5	1793.0	6991.6	6167.3	4455.7	3973.2	4916.2
Курская область	1235.2	2753.1	2161.6	4416.6	4739.8	3719.9	3326.9	3371.9
Липецкая область	1666.4	1780.4	1259.5	3498.8	4021.3	3729.4	2625.7	4067.4
Орловская область	335.1	842.5	716.2	1716.2	1827.6	2022.9	1604.2	1733.8
Рязанская область	235.4	381.2	212.8	648.7	556.7	249.8	238.0	274.5
Тамбовская область	1629.8	2354.1	1905.9	5093.5	4304.4	4382.6	3122.9	4187.5
Тульская область	221.1	139.2	226.3	455.9	270.4	175.8	207.0	276.0

¹⁾ Данные не публикуются в целях обеспечения конфиденциальности первичных статистических данных, полученных от организаций в соответствии с Федеральным законом от 29.11.07 № 282-ФЗ «Об официальном статистическом учете и системе государственной статистики в Российской Федерации» (ст.4 п.5, ст.9 п.1).

ПОГОЛОВЬЕ КРУПНОГО РОГАТОГО СКОТА

(в хозяйствах всех категорий; на конец года; тысяч голов)

	2005	2009	2010	2011	2012	2013	2014	2015
Российская Федерация,								
млн. голов	21.6	20.7	20.0	20.1	19.9	19.6	19.3	19.0
Центральный								
федеральный округ	3749.3	2989.2	2867.7	2845.8	2854.6	2834.9	2833.2	2874.1
Белгородская область	325.2	268.3	247.3	235.1	232.7	226.7	221.0	223.0
Брянская область	236.3	189.0	182.2	213.3	250.1	332.5	405.6	424.1
Владимирская область	152.4	138.5	140.0	145.1	141.7	141.6	134.7	135.0
Воронежская область	388.5	358.2	367.6	386.2	421.6	428.6	451.1	462.9
Ивановская область	107.2	84.1	81.5	76.2	71.8	70.5	68.4	67.4
Калужская область	144.7	130.0	130.5	131.8	132.8	130.6	129.5	138.6
Костромская область	102.4	75.3	69.8	66.8	63.2	61.3	58.2	56.1
Курская область	278.4	209.9	204.6	199.7	194.2	175.5	162.9	157.1
Липецкая область	219.5	158.2	145.9	143.7	138.6	125.6	123.2	123.7
Московская область	363.4	293.5	276.3	260.6	238.9	233.7	223.8	217.7
Орловская область	213.1	151.6	139.6	134.9	133.6	125.9	116.2	158.4
Рязанская область	259.0	193.7	180.4	177.7	175.6	172.7	169.1	167.8
Смоленская область	185.4	136.9	138.9	141.3	138.0	123.1	99.0	99.0
Тамбовская область	192.9	153.4	146.0	144.1	141.8	141.6	139.8	120.8
Тверская область	241.6	185.8	171.7	158.6	143.8	123.1	113.5	109.1
Тульская область	151.3	112.1	105.7	100.9	96.1	90.5	88.1	86.3
Ярославская область	188.1	150.7	139.8	130.0	127.3	122.1	119.8	118.1
г. Москва	-	-	-	-	12.6	9.2	9.2	9.0

	Продолжение							
	2005	2009	2010	2011	2012	2013	2014	2015
в том числе коров								
Российская Федерация,								
млн. голов	9.5	9.0	8.8	9.0	8.9	8.7	8.5	8.4
Центральный								
федеральный округ	1701.4	1307.0	1266.7	1240.9	1210.0	1192.3	1173.1	1171.6
Белгородская область	137.2	115.5	108.0	102.3	97.7	93.1	90.3	87.3
Брянская область	125.1	96.5	94.9	95.5	96.3	134.1	155.2	176.7
Владимирская область	67.8	59.6	60.7	62.7	61.1	60.5	58.9	59.1
Воронежская область	154.2	145.6	150.2	155.0	163.4	172.9	179.5	181.3
Ивановская область	47.8	38.5	37.8	34.9	32.6	30.7	29.9	29.6
Калужская область	66.8	56.0	56.9	57.9	57.8	56.0	54.6	57.8
Костромская область	47.5	36.0	33.1	31.8	29.7	27.4	25.7	24.7
Курская область	129.4	92.5	91.0	90.3	84.9	75.6	70.4	65.3
Липецкая область	85.1	57.8	55.8	54.7	52.2	50.2	48.8	49.0
Московская область	167.5	136.0	129.9	121.0	110.6	105.9	103.6	99.9
Орловская область	85.3	56.2	52.7	53.7	52.8	46.6	41.1	39.0
Рязанская область	118.7	79.8	75.9	74.9	73.0	69.3	68.1	67.3
Смоленская область	109.4	77.2	77.5	78.7	74.8	65.9	53.0	49.5
Тамбовская область	84.3	54.9	50.1	49.2	48.1	48.5	46.4	41.4
Тверская область	118.3	87.9	80.9	74.1	68.1	56.5	52.5	50.8
Тульская область	72.9	49.5	47.8	44.9	42.2	38.6	37.0	36.4
Ярославская область	84.0	67.7	63.4	59.2	59.0	56.5	53.9	52.5
г. Москва	-	-	-	-	5.6	4.2	4.1	3.9

ПОГОЛОВЬ СВИНЕЙ

(в хозяйствах всех категорий; на конец года; тысяч голов)

	2005	2009	2010	2011	2012	2013	2014	2015
Российская Федерация,								
млн. голов	13.8	17.2	17.2	17.3	18.8	19.1	19.5	21.5
Центральный								
федеральный округ	2661.1	4971.9	5239.4	5988.5	7635.9	8234.6	8671.9	9612.5
Белгородская область	534.6	2055.9	2142.3	2700.0	3304.4	3481.5	3678.2	3954.4
Брянская область	120.0	153.3	157.4	187.5	261.0	304.7	288.5	282.2
Владимирская область	103.3	132.1	118.7	141.7	160.4	156.1	145.9	158.3
Воронежская область	366.3	479.0	489.5	484.8	658.1	510.3	504.6	638.6
Ивановская область	30.5	17.4	16.8	15.4	13.7	11.6	11.1	11.9
Калужская область	42.4	55.0	65.3	64.7	73.3	64.1	66.5	71.9
Костромская область	39.6	43.4	46.4	46.8	50.8	33.4	26.3	25.9
Курская область	220.8	299.4	337.8	382.4	784.5	961.1	1227.0	1369.8
Липецкая область	145.3	387.6	402.4	412.2	503.0	522.5	498.0	537.5
Московская область	143.3	267.6	295.8	298.6	310.4	260.3	265.7	303.8
Орловская область	236.8	315.1	347.7	322.3	326.6	376.4	371.0	331.5
Рязанская область	82.7	141.2	142.0	155.2	172.0	181.8	194.4	206.7
Смоленская область	90.5	84.1	85.0	98.8	128.6	200.2	217.6	231.1
Тамбовская область	187.2	265.2	259.8	289.6	484.2	799.3	808.7	907.9
Тверская область	104.3	97.0	160.4	210.2	168.1	156.8	210.3	412.2
Тульская область	137.7	114.5	113.2	119.2	124.8	109.8	45.7	50.2
Ярославская область	75.9	64.0	58.8	59.2	61.6	57.7	55.6	60.7
г. Москва	-	-	-	-	50.4	47.3	56.8	57.7

ПРОИЗВОДСТВО СКОТА И ПТИЦЫ НА УБОЙ (в убойном весе)
(в хозяйствах всех категорий; тысяч тонн)

	2005	2009	2010	2011	2012	2013	2014	2015
Российская Федерация,								
млн. т	5.0	6.7	7.2	7.5	8.1	8.5	9.1	9.6
Центральный								
федеральный округ	1104.9	1859.0	2052.0	2217.6	2561.7	2942.6	3073.9	3370.8
Белгородская область	202.8	675.1	789.0	874.4	1021.4	1170.6	1194.5	1265.1
Брянская область	53.1	84.5	89.0	101.3	121.4	144.7	187.9	281.6
Владимирская область	39.8	43.9	45.7	45.4	51.1	56.5	51.9	50.5
Воронежская область	112.8	161.0	185.4	203.7	223.9	253.1	216.1	231.1
Ивановская область	23.1	23.3	23.8	27.2	27.3	25.7	14.3	21.9
Калужская область	37.4	55.3	55.4	57.3	59.0	68.5	70.3	70.2
Костромская область	23.8	22.5	22.5	22.0	21.1	19.4	15.9	14.6
Курская область	70.6	82.8	85.7	88.4	120.6	217.7	294.2	334.8
Липецкая область	72.6	139.2	152.3	165.4	172.8	202.9	218.0	242.0
Московская область	136.8	188.0	190.3	203.2	215.5	208.9	184.7	202.2
Орловская область	59.9	63.9	75.9	72.3	70.4	72.8	82.1	74.4
Рязанская область	48.8	49.3	53.3	50.9	54.3	48.8	44.9	48.1
Смоленская область	28.8	33.4	32.9	36.0	37.2	41.3	52.9	49.2
Тамбовская область	56.7	60.1	67.2	72.3	141.9	192.1	240.8	245.3
Тверская область	40.4	53.6	58.1	78.0	86.3	80.1	72.7	103.0
Тульская область	63.8	78.0	76.8	66.3	71.2	70.9	62.1	61.8
Ярославская область	33.6	45.1	48.9	53.6	56.7	58.0	60.5	63.1
г. Москва	-	-	-	-	9.6	10.6	10.2	11.8

ПРОИЗВОДСТВО МОЛОКА

(в хозяйствах всех категорий; тысяч тонн)

	2005	2009	2010	2011	2012	2013	2014	2015
Российская Федерация,								
млн. т	31.1	32.6	31.8	31.6	31.8	30.5	30.8	30.8
Центральный федеральный округ,								
млн. т	6.4	6.0	5.8	5.7	5.8	5.5	5.4	5.4
Белгородская область	517.8	582.1	557.4	538.9	557.7	542.7	544.2	531.5
Брянская область	437.8	351.2	337.3	336.5	350.7	332.0	312.7	291.1
Владимирская область	303.1	310.0	311.9	333.7	359.7	346.6	345.1	354.7
Воронежская область	618.2	665.4	683.3	708.1	742.4	755.9	788.5	807.7
Ивановская область	183.3	170.4	168.1	164.7	163.3	150.6	149.2	154.5
Калужская область	241.6	232.1	232.6	227.9	234.0	219.7	228.3	253.8
Костромская область	156.1	145.6	133.2	127.6	121.0	111.3	106.9	108.1
Курская область	396.7	400.1	384.3	392.6	394.2	359.4	325.0	310.0
Липецкая область	337.8	286.4	274.5	285.3	275.1	253.3	248.1	254.6
Московская область	950.2	833.5	769.4	727.5	693.0	643.9	637.4	631.1
Орловская область	294.3	252.9	236.2	228.1	229.3	214.7	191.6	183.9
Рязанская область	382.6	370.6	364.4	366.2	370.5	354.9	365.1	374.9
Смоленская область	372.1	315.7	299.9	324.1	325.8	298.3	235.6	218.1
Тамбовская область	280.9	250.9	232.9	221.0	221.1	221.6	223.8	220.3
Тверская область	388.9	330.9	297.2	270.5	250.8	223.2	212.6	213.5
Тульская область	269.0	226.9	205.8	202.0	192.9	173.1	176.7	187.3
Ярославская область	301.1	279.6	264.8	253.7	261.1	263.3	272.4	280.7
г. Москва	-	-	-	-	41.6	29.6	30.1	30.5

ПРОИЗВОДСТВО ЯИЦ

(в хозяйствах всех категорий; миллионов штук)

	2005	2009	2010	2011	2012	2013	2014	2015
Российская Федерация,								
млрд. шт.	37.1	39.4	40.6	41.1	42.0	41.3	41.9	42.6
Центральный								
федеральный округ	7834.8	8232.5	8555.9	8557.1	8773.3	8499.2	8618.3	8852.0
Белгородская область	810.0	1376.8	1485.1	1492.1	1438.5	1215.0	1300.2	1477.4
Брянская область	414.3	341.2	319.1	315.0	314.2	343.3	406.4	399.9
Владимирская область	520.9	499.9	512.1	518.3	569.8	522.8	535.1	524.6
Воронежская область	668.6	664.4	673.5	725.9	785.5	856.9	930.6	882.2
Ивановская область	297.1	301.9	376.1	379.3	371.7	390.2	399.5	395.5
Калужская область	192.0	237.0	170.5	111.8	116.5	126.2	122.8	126.9
Костромская область	525.1	608.8	611.9	646.1	645.6	672.9	702.8	740.1
Курская область	323.5	219.6	231.3	232.2	237.3	223.7	178.6	155.1
Липецкая область	489.2	504.4	523.8	546.7	590.7	579.1	579.1	524.1
Московская область	857.8	567.4	511.9	325.6	249.5	251.4	239.0	206.8
Орловская область	271.0	185.2	187.7	170.6	163.2	154.5	156.0	144.4
Рязанская область	358.5	560.5	649.4	688.2	740.2	736.7	733.7	787.1
Смоленская область	243.6	232.8	233.3	262.2	274.7	313.8	272.3	196.8
Тамбовская область	336.3	219.6	223.7	221.4	227.9	187.6	170.8	159.5
Тверская область	294.7	115.0	106.6	101.8	94.3	85.1	82.1	88.5
Тульская область	565.5	588.8	604.5	571.7	516.8	351.7	283.4	317.3
Ярославская область	666.7	1009.3	1135.6	1248.3	1403.6	1458.2	1504.0	1717.1
г. Москва	-	-	-	-	33.3	30.2	22.0	8.7

СТРОИТЕЛЬСТВО

ОБЪЕМ РАБОТ, ВЫПОЛНЕННЫХ ПО ВИДУ ЭКОНОМИЧЕСКОЙ ДЕЯТЕЛЬНОСТИ
«СТРОИТЕЛЬСТВО»

(в фактически действовавших ценах; миллионов рублей)

	2005	2009	2010	2011	2012	2013	2014	2015	2015 в процен- тах к 2014 (в сопоста- вимых ценах)
Российская Федерация, млрд. руб.	1754.4	3998.3	4454.2	5140.3	5714.1	6019.5	6125.2	5945.5 ¹⁾	93.0
Центральный федеральный округ, млрд. руб.	517.2	1068.1	1159.7	1270.5	1418.0	1492.5	1593.9	1498.8	99.1
Белгородская область	14760.7	29832.4	41302.7	70808.0	80017.7	71282.4	63342.7	56681.0	113.4
Брянская область	4122.9	11499.0	13900.9	16941.9	18018.5	22496.7	23973.6	24836.5	105.7
Владимирская область	6446.5	20069.0	21308.9	23311.6	27075.8	30211.4	32305.5	31525.1	100.4
Воронежская область	11125.2	31139.4	40755.1	49766.9	61988.0	68720.0	74643.2	61567.4	93.7
Ивановская область	3620.0	15007.8	12800.8	16221.5	16234.7	18578.8	20923.0	19041.5	83.0
Калужская область	7622.6	23378.8	26812.4	33775.3	42733.8	42436.3	44969.3	51149.4	111.7
Костромская область	3916.0	8416.9	8960.5	8045.9	8485.2	8307.4	8663.1	9139.2	101.8
Курская область	7125.6	19970.0	23305.9	29581.8	33648.1	36918.3	42060.5	43758.8	102.4
Липецкая область	12255.4	25591.1	25716.5	28464.8	31372.2	34266.8	36690.4	40182.2	104.9
г. Москва	252215.5	522941.7	553874.9	549075.8	609729.3	674276.8	734697.6	669807.4	102.6
Московская область	120237.3	210355.6	230771.3	265066.0	303071.6	289351.4	314325.8	302550.2	93.6
Орловская область	4255.2	7988.3	7859.7	9497.9	14687.0	15796.6	16861.4	13226.4	75.8
Рязанская область	12164.9	18685.1	25768.3	31881.5	36509.6	42200.2	33091.2	29135.6	82.5
Смоленская область	7214.4	15609.3	19341.4	25566.2	26524.3	25343.7	25761.8	24996.4	95.2
Тамбовская область	6583.3	17793.5	17560.1	20470.3	24209.6	27398.8	30552.4	32375.4	100.4
Тверская область	13597.9	25974.7	27771.4	32534.6	19866.3	16457.2	18108.6	21159.8	112.2
Тульская область	9851.5	31454.0	25041.6	19624.9	22284.9	24984.5	26773.6	31091.7	107.5
Ярославская область	20124.0	32400.2	36823.7	39816.9	41496.8	43495.3	46132.7	36551.3	77.0

¹⁾ Сводные итоги по Российской Федерации включают уточнения на федеральном уровне объема работ, не наблюдаемых прямыми статистическими методами и не распределенных по субъектам Российской Федерации.

ВВОД В ДЕЙСТВИЕ ЖИЛЫХ ДОМОВ
(тысяч квадратных метров общей площади)

	2005	2009	2010	2011	2012	2013	2014	2015
Российская Федерация,								
млн. м ²	43.6	59.9	58.4	62.3	65.7	70.5	84.2	85.3
Центральный								
федеральный округ	15257	18893	17461	18064	18179	20255	24547	25550
Белгородская область	831	1097	1100	1148	1215	1295	1469	1555
Брянская область	198	353	391	421	453	527	551	644
Владимирская область	327	451	481	438	508	519	606	647
Воронежская область	784	888	1050	996	1110	1349	1573	1627
Ивановская область	106	187	191	217	222	232	253	260
Калужская область	263	457	501	598	613	657	808	796
Костромская область	117	180	151	156	205	228	328	322
Курская область	298	456	381	394	426	496	561	567
Липецкая область	508	732	737	762	807	858	1009	1060
г. Москва	4649	2704	1768	1808	3050	3146	3342	3920
Московская область	5297	8452	7939	8244	6620	7407	9945	9623
Орловская область	248	302	249	334	359	379	469	479
Рязанская область	301	510	466	478	512	553	603	667
Смоленская область	270	346	348	371	261	411	449	514
Тамбовская область	350	559	569	603	636	704	771	826
Тверская область	291	450	452	422	410	505	538	556
Тульская область	199	395	395	263	310	503	580	771
Ярославская область	224	376	292	411	461	487	694	717

ТОРГОВЛЯ
ОБОРОТ РОЗНИЧНОЙ ТОРГОВЛИ

(в фактически действовавших ценах; миллионов рублей)

	2005	2009	2010	2011	2012	2013	2014	2015
Российская Федерация, млрд. руб.	7041.5	14599.2	16512.0	19104.3	21394.5	23685.9	26356.2	27538.4
Центральный федеральный округ, млрд. руб.	2600.7	4939.3	5644.6	6594.4	7287.6	8036.4	9016.6	9278.4
Белгородская область	45614	125594	143302	166558	199861	223657	253670	275878
Брянская область	38597	93790	110850	135801	152516	173077	196187	217653
Владимирская область	31541	88193	101593	122487	148174	164720	182616	195365
Воронежская область	83280	184946	215519	264359	324310	368596	422902	463696
Ивановская область	21148	59159	71001	90945	115478	127422	143715	148133
Калужская область	39276	85169	98857	119066	134022	145285	162837	168897
Костромская область	18669	40343	49162	57601	63254	69017	75343	85534
Курская область	37071	86939	97695	115979	131876	145858	164200	179788
Липецкая область	42015	104425	117750	138577	156043	175735	198277	215896
г. Москва	1586084	2527566	2882417	3322047	3639715	4016987	4436898	4310107
Московская область	369929	893868	1016780	1207783	1259362	1360002	1582372	1725247
Орловская область	26083	53636	62813	73855	82138	90421	100887	114912
Рязанская область	36306	88622	97030	112883	129543	141308	159369	168428
Смоленская область	39033	85315	98023	109596	120556	131051	144960	157363
Тамбовская область	38832	89859	98311	115035	132277	150033	167903	182429
Тверская область	58501	111368	126770	142302	161705	177080	202163	211105
Тульская область	48490	127336	151331	171442	191664	209056	231976	253383
Ярославская область	40236	93207	105411	128071	145088	167102	190276	204565

ИНДЕКСЫ ФИЗИЧЕСКОГО ОБЪЕМА ОБОРОТА РОЗНИЧНОЙ ТОРГОВЛИ

(в сопоставимых ценах; в процентах к предыдущему году)

	2005	2009	2010	2011	2012	2013	2014	2015
Российская Федерация	112.8	94.9	106.5	107.1	106.3	103.9	102.7	90.0
Центральный федеральный округ	110.0	95.9	107.4	108.2	104.9	103.6	103.9	88.1
Белгородская область	113.4	100.8	108.3	109.1	115.7	105.3	107.6	93.5
Брянская область	114.2	98.8	109.3	112.6	106.7	106.4	103.4	94.5
Владимирская область	116.0	95.8	109.1	111.6	115.4	104.2	101.4	90.6
Воронежская область	113.6	98.2	109.6	112.8	119.0	106.8	107.2	93.2
Ивановская область	110.6	92.0	112.2	117.1	120.4	103.7	103.7	86.8
Калужская область	112.6	94.2	109.4	110.6	106.6	101.2	102.4	87.1
Костромская область	107.3	94.9	113.8	108.3	104.9	102.6	101.9	96.9
Курская область	111.0	95.4	105.5	109.6	108.0	105.9	104.5	93.8
Липецкая область	112.5	100.0	106.9	109.2	107.5	107.0	104.7	93.3
г. Москва	106.2	97.0	106.8	106.6	101.7	103.5	102.4	82.8
Московская область	119.1	92.0	107.8	110.8	104.6	101.6	107.8	93.8
Орловская область	112.2	91.6	110.5	109.0	106.4	103.9	102.8	96.5
Рязанская область	110.5	96.3	103.2	107.6	109.1	101.6	103.6	90.3
Смоленская область	113.9	98.3	107.8	103.0	105.1	102.7	101.8	92.6
Тамбовская область	120.4	94.0	104.1	109.3	110.0	107.2	102.9	92.5
Тверская область	134.1	96.9	106.9	104.8	108.5	103.0	104.9	88.7
Тульская область	113.8	96.6	110.7	104.9	106.1	102.4	102.5	93.8
Ярославская область	116.3	90.4	105.7	111.5	107.4	107.6	104.5	90.5

ОБОРОТ ОПТОВОЙ ТОРГОВЛИ

(в фактически действовавших ценах; миллионов рублей)

	Оборот оптовой торговли						
	2009	2010	2011	2012	2013	2014	2015
Российская Федерация,							
млрд. руб.	28258.8	32153.5	39154.0	42946.0	45121.4	47611.2	50075.8
Центральный федеральный округ,							
млрд. руб.	15539.8	17548.5	21825.5	23658.5	24556.6	25543.9	26649.5
Белгородская область	236270	255524	256186	293759	320920	452603	483860
Брянская область	81754	105755	129241	143493	173511	193939	206646
Владимирская область	109492	131929	152662	177727	196671	207569	213434
Воронежская область	173954	250207	296226	388793	407753	455860	557943
Ивановская область	71663	96759	117992	155320	179705	205185	209781
Калужская область	103958	97496	95750	126770	144233	163689	159483
Костромская область	36589	58350	75536	87151	94404	92816	97979
Курская область	75219	97225	113430	144516	161473	190757	215210
Липецкая область	142237	176335	202066	219808	224176	265442	288622
г. Москва	11376529	12001090	15110363	17112017	18011177	18697043	19190200
Московская область	2450099	3420876	4319577	3737334	3466064	3274174	3522457
Орловская область	46266	53251	59902	80918	112821	124597	143319
Рязанская область	109752	140287	165548	197326	211997	235485	254323
Смоленская область	58758	79172	107878	137937	169743	196147	222809
Тамбовская область	82038	100030	84576	105816	120054	149035	187755
Тверская область	113516	150161	135298	123715	113707	134514	126656
Тульская область	112908	139920	176510	184556	192875	204060	230070
Ярославская область	158811	194150	226760	241533	255336	301032	338972

Продолжение

	В том числе оборот оптовой торговли организаций оптовой торговли						
	2009	2010	2011	2012	2013	2014	2015
Российская Федерация,							
млрд. руб.	23514.8	25955.6	31205.7	33595.7	35673.4	37700.1	39958.9
Центральный федеральный округ,							
млрд. руб.	13672.2	14919.4	18386.5	19213.6	19778.6	20486.6	21888.4
Белгородская область	191081	210045	215624	249285	274922	385391	381735
Брянская область	74923	96690	112144	121386	145686	170945	185605
Владимирская область	89032	106854	100667	121172	124310	133019	147125
Воронежская область	135071	173050	219229	308348	327811	367793	444171
Ивановская область	61781	84758	101428	129706	149135	174204	182272
Калужская область	88180	81806	79045	100781	105887	109918	114221
Костромская область	30365	50457	59602	75735	82501	81291	80652
Курская область	53666	70495	83906	106841	122303	152641	179165
Липецкая область	112903	145206	169919	183625	189833	228209	244196
г. Москва	10247184	10513253	13147312	14297987	14902925	15397020	16284203
Московская область	2071871	2731398	3347054	2656329	2402625	2195789	2444349
Орловская область	38708	45287	48843	65866	93899	107969	123767
Рязанская область	99123	126029	149251	175089	186992	198943	207472
Смоленская область	37941	55763	72532	99215	131731	155370	186550
Тамбовская область	70429	87015	71730	92597	105784	118606	142230
Тверская область	81566	116227	113456	99671	90623	110797	98271
Тульская область	89419	109747	149370	156370	156016	167394	189831
Ярославская область	98949	115278	145378	173597	185571	231302	252560

УСЛУГИ НАСЕЛЕНИЮ

ОБЪЕМ ПЛАТНЫХ УСЛУГ НАСЕЛЕНИЮ

(в фактически действовавших ценах; миллионов рублей)

	2005	2009	2010	2011	2012	2013	2014	2015
Российская Федерация, млрд. руб.	2271.7	4504.5	4943.5	5540.7	6036.8	6927.5	7467.5	8050.8
Центральный федеральный округ, млрд. руб.	858.5	1583.1	1701.3	1872.2	2017.1	2340.1	2511.4	2692.1
Белгородская область	13641	37793	44437	49776	53115	64115	70453	74393
Брянская область	13747	26946	30111	34125	36157	40064	42682	45074
Владимирская область	13992	33495	38780	43514	49433	59776	64011	66909
Воронежская область	21108	48503	59386	68502	77445	90948	99564	110399
Ивановская область	9990	19681	23032	26236	28351	32582	36921	38453
Калужская область	10549	24135	27030	30237	33168	37991	41291	43478
Костромская область	5524	11102	14584	16524	18079	21009	22608	24043
Курская область	10819	26153	28789	31263	34416	40004	44707	48382
Липецкая область	11541	26091	30928	35229	39464	45833	50959	55228
г. Москва	550932	930389	953986	1033906	1104958	1238055	1324156	1428114
Московская область	108058	223657	258156	285879	305363	404496	427558	452056
Орловская область	7524	14616	16888	20061	22342	26025	28261	30770
Рязанская область	10700	22364	27073	30230	32291	35332	37909	39834
Смоленская область	9060	17258	19828	22551	24020	26785	30038	31238
Тамбовская область	10680	24337	26894	29933	33599	38694	42425	44634
Тверская область	16451	30462	30556	33784	37402	41490	42023	46361
Тульская область	16967	34931	38616	45056	49520	55353	59851	64389
Ярославская область	17239	31184	32219	35406	37998	41597	46012	48324

ИНДЕКС ФИЗИЧЕСКОГО ОБЪЕМА ПЛАТНЫХ УСЛУГ НАСЕЛЕНИЮ

(в сопоставимых ценах; в процентах к предыдущему году)

	2005	2009	2010	2011	2012	2013	2014	2015
Российская Федерация	106.3	97.5	101.5	103.2	103.5	102.0	101.0 ¹⁾	98.9
Центральный федеральный округ	103.7	95.5	99.1	101.5	102.5	102.0	100.2	97.6
Белгородская область	102.5	106.9	108.2	102.6	103.1	103.6	101.7	100.0
Брянская область	103.3	97.3	101.2	104.6	102.5	101.4	100.2	98.6
Владимирская область	110.1	106.7	107.4	102.0	107.3	108.8	99.6	97.7
Воронежская область	115.9	102.7	114.6	106.1	107.0	105.1	101.8	101.1
Ивановская область	109.1	100.0	107.3	102.8	103.5	101.6	105.5	93.8
Калужская область	107.8	98.6	105.3	102.5	103.3	100.8	101.4	97.2
Костромская область	114.6	98.5	121.7	102.8	103.4	102.4	98.7	95.1
Курская область	119.5	95.6	102.6	101.6	103.5	105.3	103.4	99.9
Липецкая область	104.2	102.3	110.5	108.2	106.7	102.5	104.7	100.3
г. Москва	101.7	93.4	94.8	100.3	101.6	102.4	100.5	97.5
Московская область	104.8	94.8	104.3	101.8	102.3	99.3	97.7	97.0
Орловская область	106.8	111.4	106.9	108.9	105.4	103.9	101.3	99.0
Рязанская область	104.0	99.2	112.2	101.4	102.3	102.5	98.0	94.2
Смоленская область	107.0	93.7	101.6	102.6	101.5	101.1	103.5	95.8
Тамбовская область	108.0	100.1	103.4	103.7	105.8	104.1	100.4	96.9
Тверская область	112.4	99.4	94.5	100.9	104.7	100.3	95.0	99.4
Тульская область	109.9	99.3	101.5	106.3	102.3	103.4	100.7	95.7
Ярославская область	110.5	100.1	95.8	99.9	101.3	97.0	103.1	95.6

¹⁾ Без Республики Крым и г. Севастополь.

ИНВЕСТИЦИИ

ИНВЕСТИЦИИ В ОСНОВНОЙ КАПИТАЛ

(в фактически действовавших ценах; миллионов рублей)

	2005	2009	2010	2011	2012	2013	2014	2015
Российская Федерация,								
млрд. руб.	3611.1	7976.0	9152.1	11035.7	12586.1	13450.2	13902.6	14555.9
Центральный								
федеральный округ	964158	1928138	2099824	2458312	2961584	3331629	3570432	3672952
Белгородская область	35022	73127	96313	125994	136820	129405	120658	146386
Брянская область	8496	26858	41989	48014	46551	60864	66066	61742
Владимирская область	17327	51546	50088	59769	61013	65354	73927	80478
Воронежская область	28652	94788	125826	155245	182334	216983	240272	263622
Ивановская область	12068	31956	29961	32373	28762	33938	33075	25651
Калужская область	13624	60349	74489	77354	95970	98084	99786	92508
Костромская область	14083	11334	15100	17648	21169	22264	27512	26227
Курская область	17864	41183	46093	58521	66639	71546	73695	70378
Липецкая область	30312	84317	101600	112531	93327	101093	105588	116576
г. Москва	456025	742422	732761	856424	1220097	1413094	1541884	1611512
Московская область	181260	380061	394284	449666	516872	587645	644830	640320
Орловская область	9610	19791	21451	34072	40429	43741	47580	52306
Рязанская область	23629	38036	40622	53163	66705	75531	60558	54056
Смоленская область	14371	34633	48833	56872	56435	55931	56587	59895
Тамбовская область	14698	48795	53980	68302	82921	98227	110597	122463
Тверская область	23845	70047	82618	94276	80464	80536	84039	74192
Тульская область	20804	61518	71526	77703	84059	91046	95235	105586
Ярославская область	42466	57377	72291	80386	81019	86348	88541	69056

ИНДЕКС ФИЗИЧЕСКОГО ОБЪЕМА ИНВЕСТИЦИЙ В ОСНОВНОЙ КАПИТАЛ
(в сопоставимых ценах; в процентах к предыдущему году)

	2005	2009	2010	2011	2012	2013	2014	2015
Российская Федерация	110.2	86.5	106.3	110.8	106.8	100.8	98.5 ¹⁾	91.6
Центральный								
федеральный округ	108.4	82.1	104.4	107.2	112.9	105.2	102.8	96.7
Белгородская область	134.0	73.1	122.3	118.4	101.4	89.7	90.7	113.7
Брянская область	102.6	99.5	149.5	101.0	98.0	122.0	101.7	86.5
Владимирская область	124.4	112.6	92.6	111.5	93.5	98.2	110.4	100.1
Воронежская область	113.1	99.8	125.3	112.3	112.6	113.7	106.7	100.3
Ивановская область	112.9	118.5	86.5	96.0	85.0	110.3	92.1	67.8
Калужская область	113.3	83.6	116.4	95.8	117.3	98.0	99.6	80.5
Костромская область	104.5	66.7	124.9	109.4	113.8	100.2	119.9	83.1
Курская область	99.7	84.9	111.9	114.1	107.0	101.0	99.4	88.0
Липецкая область	100.6	93.7	116.5	102.8	78.0	103.5	100.7	100.7
г. Москва	110.3	76.4	95.8	106.6	133.1	107.1	104.4	101.6
Московская область	98.5	73.3	98.9	104.5	107.0	105.9	104.1	91.6
Орловская область	110.9	75.1	101.9	140.5	110.1	101.2	104.9	98.5
Рязанская область	112.0	71.0	100.7	122.8	121.8	108.6	77.7	79.3
Смоленская область	110.7	86.3	129.0	100.1	86.9	95.0	100.5	98.2
Тамбовская область	119.9	107.3	109.9	119.1	116.7	113.6	108.0	100.1
Тверская область	71.1	131.3	112.5	105.6	81.1	94.0	102.0	82.0
Тульская область	131.9	104.4	112.8	103.3	100.7	100.7	100.4	100.1
Ярославская область	140.5	101.5	119.4	104.2	92.4	100.8	97.4	70.2

¹⁾ Без Республики Крым и г. Севастополь.

**СТРУКТУРА ИНВЕСТИЦИЙ В ОСНОВНОЙ КАПИТАЛ
ПО ИТОЧНИКАМ ФИНАНСИРОВАНИЯ в 2015 г.¹⁾**

(в процентах к общему объему инвестиций в основной капитал)

	Собст- венные средства	Привле- ченные средства	из них		кредиты банков
			бюджетные средства	из них федерального бюджета	
Российская Федерация	51.1	48.9	16.5	9.7	7.8
Центральный					
федеральный округ	47.6	52.4	23.5	12.2	8.6
Белгородская область	54.8	45.2	11.7	3.1	22.1
Брянская область	36.9	63.1	18.2	14.8	32.8
Владимирская область	68.5	31.5	11.6	6.2	4.2
Воронежская область	20.4	79.6	29.8	25.6	9.7
Ивановская область	43.6	56.4	35.1	21.3	3.6
Калужская область	44.2	55.8	24.7	16.7	6.0
Костромская область	48.4	51.6	11.9	8.7	5.4
Курская область	52.1	47.9	7.7	3.7	12.6
Липецкая область	56.3	43.7	12.5	5.8	9.4
г. Москва	48.1	51.9	31.3	12.6	5.8
Московская область	51.6	48.4	14.9	10.3	7.8
Орловская область	52.8	47.2	17.6	11.3	9.5
Рязанская область	55.8	44.2	20.3	14.3	6.1
Смоленская область	27.2	72.8	13.4	8.0	30.5
Тамбовская область	40.0	60.0	16.3	7.0	11.8
Тверская область	35.8	64.2	38.1	31.5	10.6
Тульская область	66.8	33.2	9.9	4.5	8.0
Ярославская область	63.2	36.8	10.5	5.8	7.8

¹⁾ Без субъектов малого предпринимательства и объема инвестиций, не наблюдаемых прямыми статистическими методами.

ФИНАНСЫ

ДОХОДЫ КОНСОЛИДИРОВАННЫХ БЮДЖЕТОВ
СУБЪЕКТОВ РОССИЙСКОЙ ФЕДЕРАЦИИ¹⁾

(миллионов рублей)

	2005	2009	2010	2011	2012	2013	2014	2015
Российская Федерация,								
млрд. руб.	2999.9	5926.6	6537.3	7644.2	8064.5	8165.1	8905.7	9308.2
Белгородская область	24730.7	55738.2	63512.8	81394.9	78056.2	77347.2	77580.6	81082.1
Брянская область	13453.8	31385.3	32749.9	38525.2	42543.2	44916.9	46899.2	49827.0
Владимирская область	15822.6	40718.2	43195.6	47862.5	48173.8	51425.8	53729.9	57594.3
Воронежская область	25090.4	59451.3	71235.3	77324.1	87607.5	91499.7	93594.0	98442.2
Ивановская область	13207.7	28425.3	29173.4	31900.0	34860.4	36554.0	37339.1	36389.9
Калужская область	14605.3	31142.0	38596.5	45348.3	50155.4	51162.9	52213.8	54962.9
Костромская область	8270.6	18416.0	20767.3	22265.1	24778.0	25605.1	25048.2	25099.5
Курская область	15163.4	30979.8	36842.5	41966.4	45233.0	47182.3	46780.6	51394.9
Липецкая область	21953.1	36493.8	38557.6	42544.3	44277.5	46160.0	54167.7	58638.7
г. Москва	523277.8	1010681.5	1127684.1	1481778.2	1494480.1	1486291.9	1552944.3	1673526.1
Московская область	139118.3	314274.2	333556.5	371180.2	453527.6	454004.8	494327.9	531287.5
Орловская область	9687.6	19852.3	22689.9	26217.1	28419.4	30932.4	31641.8	31958.5
Рязанская область	14180.2	31841.1	37191.6	41130.4	45333.0	46285.5	48149.6	50598.6
Смоленская область	11283.6	24785.7	28446.6	33941.1	38924.5	36876.7	37526.4	38559.7
Тамбовская область	12699.0	30799.2	32223.9	38511.7	42636.9	44030.5	47448.8	48751.6
Тверская область	18588.3	45786.9	46721.8	50978.6	52665.3	57514.4	58677.2	62121.1
Тульская область	20735.1	40517.0	48245.0	49722.8	56504.8	63424.6	75485.9	75422.9
Ярославская область	23107.4	52085.9	51493.4	52906.5	59287.6	62768.8	66361.5	64758.4

¹⁾ По данным Федерального казначейства.

**РАСХОДЫ КОНСОЛИДИРОВАННЫХ БЮДЖЕТОВ
СУБЪЕКТОВ РОССИЙСКОЙ ФЕДЕРАЦИИ¹⁾**

(миллионов рублей)

	2005	2009	2010	2011	2012	2013	2014	2015
Российская Федерация,								
млрд. руб.	2941.2	6255.7	6636.9	7679.1	8343.2	8806.6	9353.3	9479.8
Белгородская область	25783.9	60848.2	65105.7	83780.3	82653.3	87248.5	79199.5	83670.2
Брянская область	14105.8	31121.1	33803.9	38633.2	44095.1	48678.5	47731.6	52847.1
Владимирская область	15413.1	40359.2	45006.1	45900.8	50480.7	54385.0	55433.2	57072.8
Воронежская область	24463.6	61507.9	72948.6	79522.7	89176.6	100209.5	106685.4	105084.7
Ивановская область	13140.4	29753.0	30752.9	33620.5	36408.5	39604.1	40818.2	40014.8
Калужская область	14953.7	33099.0	40793.7	47831.6	53471.5	55420.4	58053.6	62279.7
Костромская область	8959.6	21342.2	23075.7	23567.6	24751.2	27486.5	29114.5	28525.4
Курская область	14744.7	31718.2	35297.7	44058.1	46043.6	49355.2	51888.9	51840.1
Липецкая область	24550.6	39315.7	39948.4	44704.2	47298.7	51252.8	53994.8	58906.4
г. Москва	503760.2	1156394.5	1107593.9	1400528.4	1540426.0	1534246.0	1607227.7	1529126.8
Московская область	140922.8	327024.2	312927.5	342532.0	393216.0	443643.6	496445.0	532240.7
Орловская область	9783.1	20464.5	22976.4	25846.4	31392.9	33718.3	33965.6	34762.9
Рязанская область	14825.1	35250.8	39300.2	44689.4	49666.3	53072.3	50082.1	51614.2
Смоленская область	10892.1	26408.6	31843.0	38527.3	41571.0	44122.3	41293.8	45519.0
Тамбовская область	12612.2	30260.0	33273.4	38311.4	42451.1	49045.8	49947.1	52110.5
Тверская область	18903.5	49485.7	50876.0	54760.4	58711.5	61328.1	61432.2	62559.3
Тульская область	20495.7	43417.7	51693.8	46961.9	59703.4	68223.2	78146.6	76211.9
Ярославская область	23505.7	52253.1	56066.7	56196.0	64547.7	70481.9	74155.9	69160.5

¹⁾ По данным Федерального казначейства.

**ПОСТУПЛЕНИЕ НАЛОГОВ, СБОРОВ И ИНЫХ ОБЯЗАТЕЛЬНЫХ ПЛАТЕЖЕЙ
В БЮДЖЕТНУЮ СИСТЕМУ РОССИЙСКОЙ ФЕДЕРАЦИИ¹⁾**

(миллионов рублей)

	2005	2009	2010	2011	2012	2013	2014	2015 ²⁾
Российская Федерация,								
млрд. руб.	4627.2	6288.3	7662.9	9719.6	10958.2	11325.9	12669.5 ³⁾	13787.8
Центральный федеральный округ,								
млрд. руб.	1223.9	2136.2	2540.3	3067.1	3365.6	3406.8	3642.8	3967.9
Белгородская область	29146.7	32657.4	49210.7	68274.5	65768.4	62135.5	64154.1	70130.9
Брянская область	12035.1	23579.3	16953.7	27756.7	39246.7	33348.3	31807.8	34120.2
Владимирская область	16677.3	32672.7	37789.3	43002.1	46857.8	48333.8	54916.6	58450.4
Воронежская область	20057.8	36050.4	43936.8	52279.4	64227.1	71501.3	75870.0	79083.4
Ивановская область	8805.6	13396.4	16955.9	19197.4	23329.1	25138.3	25998.7	24670.3
Калужская область	14500.7	24007.2	37545.5	46068.5	63758.1	58061.6	73699.5	69421.6
Костромская область	6690.7	12104.2	14526.9	15677.5	18309.9	19505.3	20089.5	20674.1
Курская область	15814.2	19995.5	27988.7	29939.0	36551.4	39794.3	40511.9	46013.4
Липецкая область	24251.4	21220.8	21728.9	20918.8	24315.2	28248.2	39727.4	46042.9
г. Москва	801856.4	1413464.5	1671114.6	2038365.9	2166699.4	2117705.2	2233836.0	2486531.4
Московская область	157665.9	317725.3	379333.3	444373.8	510452.4	545665.9	600202.4	643422.9
Орловская область	10063.0	13104.3	16480.1	18998.5	19155.4	19495.6	20982.6	20823.0
Рязанская область	19120.3	36544.3	44876.9	56141.6	68464.3	90110.5	76202.0	79064.1
Смоленская область	12489.4	18950.3	22965.5	25490.7	28395.3	34240.4	39862.6	44657.7
Тамбовская область	9307.1	14227.0	15990.2	16547.1	17709.7	19561.2	24264.4	29807.0
Тверская область	19015.9	32236.5	36963.3	38010.8	45295.7	47670.8	51616.0	52443.6
Тульская область	15640.2	27581.2	28169.7	35355.7	39145.4	45422.6	61173.3	56832.0
Ярославская область	30726.6	46635.2	57756.7	70747.2	87912.5	100854.7	107919.2	105741.9

¹⁾ По данным Федеральной налоговой службы.

²⁾ По оперативным данным Федеральной налоговой службы.

³⁾ Без Республики Крым и г. Севастополь.

**ЗАДОЛЖЕННОСТЬ ПО НАЛОГАМ И СБОРАМ
В БЮДЖЕТНУЮ СИСТЕМУ РОССИЙСКОЙ ФЕДЕРАЦИИ¹⁾**

(на конец года; миллионов рублей)

	2005	2009	2010	2011	2012	2013	2014	2015 ²⁾
Российская Федерация,								
млрд. руб.	754.2	675.4	704.5	675.3	728.2	770.3	802.7 ³⁾	827.3
Центральный федеральный округ,								
млрд. руб.	143.8	277.1	324.9	303.1	311.8	319.7	325.2	348.5
Белгородская область	2277.5	2366.9	3758.5	3301.0	3531.2	3428.6	3414.3	3518.3
Брянская область	3414.5	2324.7	2555.2	3067.5	2914.9	2871.8	3010.7	4160.0
Владимирская область	3546.6	3498.1	3528.7	3438.8	3768.0	3905.6	6815.8	7509.7
Воронежская область	8650.4	7031.2	6595.5	6264.1	6845.6	6644.2	6797.1	6459.6
Ивановская область	3380.6	3705.6	3655.3	3616.0	3699.7	4314.3	4530.7	4948.5
Калужская область	1510.5	1488.0	1829.0	1942.2	1900.5	2102.4	2531.2	4891.0
Костромская область	2152.6	2799.2	2865.9	3292.9	2809.9	3015.3	5515.6	4944.2
Курская область	5749.9	4568.2	4909.4	4509.1	5026.7	5020.9	5596.2	5743.7
Липецкая область	1875.5	1264.3	1111.3	1523.2	1620.8	1421.5	3686.4	3906.9
г. Москва	57533.4	169984.8	205065.7	188243.0	204132.7	212298.4	198457.3	205593.1
Московская область	23461.5	49189.3	61181.3	57570.1	47600.5	48180.2	53872.2	62732.8
Орловская область	2036.7	2665.3	2251.7	1784.7	1741.9	1678.2	1674.8	1737.5
Рязанская область	3438.1	4036.0	3845.1	3608.8	3425.6	3680.8	4226.4	4955.8
Смоленская область	2926.0	2448.8	2153.6	2273.3	1975.5	1978.5	2361.0	2858.7
Тамбовская область	2257.8	2374.9	2334.2	2191.6	2214.8	2299.4	3151.8	3400.0
Тверская область	5647.9	4380.2	4556.6	4225.8	5167.1	5701.4	7906.3	8358.2
Тульская область	7643.0	6242.6	6234.7	6264.4	4716.6	4218.9	4812.0	5325.1
Ярославская область	6255.7	6755.4	6477.3	5965.9	8738.6	6957.8	6797.9	7488.9

¹⁾ По данным Федеральной налоговой службы, без учета задолженности по единому социальному налогу, по уплате пеней и налоговых санкций.

²⁾ По оперативным данным Федеральной налоговой службы.

³⁾ Без Республики Крым и г. Севастополь.

ЦЕНЫ

ИНДЕКС ПОТРЕБИТЕЛЬСКИХ ЦЕН

(декабрь к декабрю предыдущего года; в процентах)

	2005	2009	2010	2011	2012	2013	2014	2015
Российская Федерация	110.9	108.8	108.8	106.1	106.6	106.5	111.4	112.9
Центральный								
федеральный округ	110.5	109.4	108.9	106.0	106.9	106.7	112.0	113.7
Белгородская область	112.6	108.9	109.0	105.5	106.2	106.2	110.5	111.4
Брянская область	111.9	110.6	110.6	105.8	107.5	107.2	113.3	113.2
Владимирская область	110.9	108.6	109.8	105.7	106.7	107.5	113.3	112.5
Воронежская область	109.7	110.9	107.9	104.1	107.3	107.1	112.0	113.6
Ивановская область	108.7	108.8	112.2	106.4	107.1	107.4	112.2	113.8
Калужская область	111.2	110.2	108.5	106.8	107.6	107.6	113.2	114.5
Костромская область	109.2	108.8	110.9	105.7	107.5	107.4	111.0	112.9
Курская область	109.4	110.9	109.5	105.5	105.8	105.9	110.9	113.9
Липецкая область	110.9	108.7	108.1	104.7	106.6	106.3	111.9	112.1
г. Москва	110.4	109.8	109.1	106.4	107.3	106.2	111.7	114.2
Московская область	111.3	110.9	108.0	105.8	105.6	107.4	112.2	113.9
Орловская область	109.5	108.6	109.0	105.8	106.8	107.4	112.7	112.8
Рязанская область	110.1	108.3	109.9	105.8	107.0	108.1	113.5	112.3
Смоленская область	111.9	110.0	110.9	106.4	106.5	106.2	114.2	111.9
Тамбовская область	109.8	108.1	108.1	105.5	107.0	107.2	112.2	112.7
Тверская область	110.9	108.3	109.7	105.3	106.7	107.2	113.6	112.1
Тульская область	110.8	109.5	110.1	105.7	107.3	107.2	112.4	112.9
Ярославская область	112.3	109.5	110.5	106.0	107.8	107.0	113.5	113.9

**СТОИМОСТЬ ФИКСИРОВАННОГО НАБОРА ПОТРЕБИТЕЛЬСКИХ
ТОВАРОВ И УСЛУГ**
(на конец года; рублей)

	2005	2009	2010	2011	2012	2013	2014	2015
Российская Федерация	4709.7	7714.1	8711.8	9174.2	9868.0	10737.0	12034.9	13404.3
Центральный								
федеральный округ	5059.9	8369.6	9471.0	10182.1	10985.5	11986.0	13481.6	14978.2
Белгородская область	4077.9	6556.2	7286.7	7878.8	8494.5	9514.0	10756.0	11871.8
Брянская область	4006.6	6685.6	7542.6	7991.6	8678.3	9591.9	11275.8	12483.7
Владимирская область	4125.3	7257.8	8404.9	8894.3	9600.7	10522.4	12096.7	13286.1
Воронежская область	4317.5	7757.1	8711.0	8978.8	9288.9	9821.7	11234.9	12661.9
Ивановская область	4202.4	7007.4	7969.0	8461.9	9182.3	10058.2	11414.6	12715.9
Калужская область	4374.3	6945.2	7877.9	8213.0	8902.1	9955.7	12004.8	13378.9
Костромская область	3930.2	6685.1	7781.7	8353.7	9071.9	10026.5	10948.5	12145.6
Курская область	4285.0	6998.0	8189.6	8436.7	8913.6	9630.4	10216.5	11528.8
Липецкая область	3998.5	7048.5	8028.8	8424.2	9096.7	9317.1	10407.6	11600.4
г. Москва	6999.3	10754.1	12225.8	12992.4	13948.2	15417.3	16910.5	19274.4
Московская область	4888.7	8481.4	9455.3	9974.9	10857.7	11656.5	13195.8	14753.1
Орловская область	3861.1	6358.2	7157.3	7636.4	8132.6	9054.6	10551.1	11681.8
Рязанская область	4176.0	7390.0	8271.8	8716.3	9455.8	10266.0	11274.0	12447.0
Смоленская область	3975.6	7051.1	8165.2	8626.3	9423.3	10150.5	11934.8	13136.2
Тамбовская область	3917.0	6861.5	7870.9	8564.7	9117.9	9710.2	10827.6	12185.1
Тверская область	4428.5	7643.2	8458.2	8919.3	9859.6	10724.7	12037.5	13231.4
Тульская область	4075.3	7020.2	7850.6	8296.2	8975.2	9794.7	11269.3	12475.9
Ярославская область	4189.6	7111.9	8150.7	8587.7	9327.6	10112.8	11584.6	12853.0

Международные сравнения

раздел 27



**СРАВНИТЕЛЬНЫЕ ДАННЫЕ
ПО НЕКОТОРЫМ СТРАНАМ МИРА¹⁾**

	Средне- довая чис- ленность населения ²⁾ , млн. человек	Числен- ность занятого населения, млн. человек	Валовой внутрен- ний про- дукт ³⁾ 2005=100	Индекс расходов на конеч- ное по- требле- ние до- машних хозяйств 2005=100	Индекс промыш- ленного произ- водства 2005=100	Индекс произ- водства продук- ции сель- ского хозяйства 2005=100	Индекс потреби- тельских цен 2005=100
Россия	146.4	72.3	101.7⁴⁾	102.9⁴⁾	117.2⁵⁾	140.1	246.6
Страны СНГ							
из них:							
Азербайджан	9.6	4.7	240	265 ⁶⁾	192	138	193
Армения	3.0	1.1	149	145 ⁶⁾	150	153	163
Беларусь	9.5	4.5	150	216 ⁶⁾	152	135	628
Казахстан	17.5	8.5	169	213 ⁶⁾	139	131	222
Киргизия	6.0	2.3	157	166 ⁶⁾	130	122	245
Республика Молдова ⁷⁾	3.6	1.2	142	141	107	104	208
Таджикистан	8.3	2.4	193	250 ⁶⁾	162	195	260
Узбекистан	30.8	12.5 ^{8);9)}	222	195 ¹⁰⁾
Украина	42.8	16.4 ⁹⁾	93	136 ⁶⁾	75	137	353
Страны ЕС							
из них:							
Австрия	8.5	4.1	111	108	119 ¹¹⁾	104 ⁸⁾	120
Бельгия	11.2	4.5	110	110	121 ¹¹⁾	106 ⁸⁾	119
Болгария	7.2	3.0	120	128	105 ¹¹⁾	119 ⁸⁾	147
Венгрия	9.9	4.1	105	92	122 ¹¹⁾	94 ⁸⁾	145
Германия	80.8	39.9	113	106	112 ¹¹⁾	111 ⁸⁾	107 ¹²⁾
Греция	10.9	3.5	81	82	88 ^{11);12)}	89 ⁸⁾	120
Дания	5.6	2.7	101	104	103 ^{11);12)}	105 ⁸⁾	119
Ирландия	4.6	1.9	108	109	118 ^{11);12)}	99 ⁸⁾	113
Испания	46.5	17.3	103	95	92 ^{11);12)}	107 ⁸⁾	118
Италия	60.8	22.3	94	95	81 ¹¹⁾	98 ⁸⁾	107 ¹²⁾
Нидерланды	16.8	8.3	108	98	103 ¹¹⁾	113 ⁸⁾	...
Польша	38.0	15.9	141	134	115 ^{11);12)}	107 ⁸⁾	125
Португалия	10.4	4.5	97	97	95 ^{11);12)}	106 ⁸⁾	116
Соединенное Королевство (Велико- британия)	64.3	30.6	110	107	98 ^{11);12)}	100.1 ⁸⁾	128
Франция	64.1	25.8	107	108	87 ¹¹⁾	102 ⁸⁾	114
Швеция	9.6	4.8	115	120	94 ^{11);12)}	96 ⁸⁾	104 ¹²⁾

Продолжение

	Среднегодо- вая числен- ность на- селения ²⁾ , млн. человек	Числен- ность занятого населения, млн. человек	Валовой внутрен- ний про- дукт ³⁾ 2005=100	Индекс расходов на конеч- ное по- требле- ние до- машних хозяйств 2005=100	Индекс промыш- ленного произ- водства 2005=100	Индекс произ- водства продук- ции сель- ского хозяйства 2005=100	Индекс потреби- тельских цен 2005=100
Другие страны							
из них:							
Австралия	23.5	11.5	128	128 ¹³⁾	111 ^{11);12)}	129 ⁸⁾	128
Индия	1238.9	...	193	179 ⁸⁾	163	132 ⁸⁾	211
Канада	35.5	17.8	117	128	112 ^{11);12)}	114 ⁸⁾	117
Китай	1364.3	772.5	232	204 ⁸⁾	...	125 ⁸⁾	131
Мексика	119.7	47.4	123	125	110 ¹¹⁾	111 ⁸⁾	144
Норвегия	5.1	2.6	112	130	85 ¹¹⁾	104 ⁸⁾	119
Новая Зеландия	4.5	2.3	119	121	101 ^{11);12)}	108 ⁸⁾	124
Республика Корея	50.4	25.6	138	124	108 ^{11);12)}	103 ⁸⁾	109 ¹²⁾
США	318.9	146.3	113	115 ¹³⁾	111 ¹¹⁾	111 ⁸⁾	121
Турция	76.9	25.9	140	131	140 ¹¹⁾	123 ⁸⁾	206
Япония	127.1	63.5	105	106	93 ¹¹⁾	99 ⁸⁾	103 ¹²⁾

¹⁾ По России и странам СНГ данные приведены за 2015 г. По другим странам данные представлены за 2014 г.

²⁾ По большинству стран приведена численность постоянного населения. По странам СНГ – предварительные данные. Таджикистан и Узбекистан – 2014 г.

³⁾ При расчете индексов валового внутреннего продукта (ВВП) использованы данные Организации экономического сотрудничества и развития (ОЭСР), Международного валютного фонда, Статкомитета СНГ, а также данные национальных источников.

⁴⁾ 2011=100.

⁵⁾ Агрегированный индекс производства по видам экономической деятельности «Добыча полезных ископаемых», «Обрабатывающие производства», «Производство и распределение электроэнергии, газа и воды».

⁶⁾ 2014 г. в % к 2005 г.

⁷⁾ Без данных по территории левобережья р. Днестр и г. Бендеры.

⁸⁾ 2013 г.

⁹⁾ Здесь и далее данные по Узбекистану и Украине приведены с официальных сайтов национальных статистических служб этих государств.

¹⁰⁾ Декабрь 2015 г. в % к декабрю 2005 г.

¹¹⁾ Агрегированный индекс производства по видам экономической деятельности (отраслям) «Горнодобывающая промышленность и разработка карьеров», «Обрабатывающая промышленность», «Снабжение электроэнергией, газом, паром и кондиционированным воздухом», «Водоснабжение, системы канализации, удаление отходов и меры по восстановлению окружающей среды» в соответствии с Международной стандартной отраслевой классификацией всех видов экономической деятельности (4-й пересмотренный вариант).

¹²⁾ 2010 = 100.

¹³⁾ Индекс расходов на конечное потребление домашних хозяйств и некоммерческих организаций, обслуживающих домашние хозяйства.

**МЕСТО, ЗАНИМАЕМОЕ РОССИЕЙ В МИРЕ
ПО ПРОИЗВОДСТВУ ОТДЕЛЬНЫХ ВИДОВ ПРОМЫШЛЕННОЙ
И СЕЛЬСКОХОЗЯЙСТВЕННОЙ ПРОДУКЦИИ в 2014 г.**

	Место, занимаемое Россией
Виды промышленной и сельскохозяйственной продукции:	
Нефть добытая (включая газовый конденсат), газ природный и попутный, сахарная свекла	2
Картофель	3
Электроэнергия, чугун, зерновые и зернобобовые культуры, скот и птица на убой (в убойном весе)	4
Вывозка древесины, цементы гидравлические	5
Уголь, сталь, хлопчатобумажные ткани, молоко коровье	6
Шерстяные ткани, обувь с верхом из кожи	11
Легковые автомобили (включая сборку)	12
Бумага и картон	14

ОЖИДАЕМАЯ ПРОДОЛЖИТЕЛЬНОСТЬ ЖИЗНИ ПРИ РОЖДЕНИИ
(число лет)

	Годы	Все население	Мужчины	Женщины
Россия¹⁾	2014	70.9	65.3	76.5
Страны СНГ				
из них:				
Азербайджан	2014	74.2	71.6	76.8
Армения	2014	75.0	71.8	78.1
Беларусь	2014	73.2	67.8	78.4
Казахстан	2014	71.6	67.1	75.9
Киргизия	2014	70.4	66.5	74.5
Республика Молдова	2014	71.5	67.5	75.4
Таджикистан	2013	73.4	71.6	75.3
Узбекистан	2013	73.4	71.1	75.8
Украина	2014	71.4	66.3	76.4
Страны ЕС				
из них:				
Австрия	2013	80.9	78.5	83.4
Бельгия	2013	80.4	77.8	83.1
Болгария	2013	74.5	71.1	78.0
Венгрия	2013	75.3	72.0	78.7
Германия	2013	81.0	78.8	83.4
Дания	2013	80.3	78.4	82.3
Италия	2013	82.3	79.9	84.8
Нидерланды	2013	81.1	79.3	83.0
Польша	2013	76.8	72.8	81.1
Румыния	2013	74.5	71.0	78.1
Соединенное Королевство (Великобритания)	2013	81.0	79.2	82.8
Финляндия	2013	80.8	78.1	83.7
Франция	2013	82.0	78.7	85.4
Швеция	2013	81.7	79.9	83.6
Другие страны				
из них:				
Австралия	2013	82.2	80.1	84.4
Бразилия	2013	73.9	70.4	77.6
Индия	2013	66.5	64.7	68.3
Канада	2013	81.4	79.3	83.6
Китай	2013	75.4	74.1	76.7
Норвегия	2013	81.5	79.5	83.5
Мексика	2013	77.4	75.1	79.8
Республика Корея	2013	81.5	78.3	84.8
США	2013	78.8	76.5	81.3
Турция	2013	75.2	71.8	78.7
Швейцария	2013	82.7	80.7	84.9
Япония	2013	83.3	80.2	86.6

¹⁾ 2015 г. – все население 71.39.

**КОЭФФИЦИЕНТЫ РОЖДАЕМОСТИ, СМЕРТНОСТИ
И ЕСТЕСТВЕННОГО ПРИРОСТА НАСЕЛЕНИЯ**
(на 1000 человек населения)

	Родившиеся					Умершие					Естественный прирост населения ¹⁾				
	2005	2011	2012	2013	2014	2005	2011	2012	2013	2014	2005	2011	2012	2013	2014
Россия	10.2	12.6	13.3	13.2	13.3	16.1	13.5	13.3	13.0	13.1	-5.9	-0.9	0.0	0.2	0.2
Страны СНГ															
из них:															
Азербайджан	16.9	19.4	19.0	18.6	18.1	6.2	5.9	6.0	5.8	5.9	10.7	13.5	13.0	12.8	12.2
Армения	11.7	13.3	14.0	13.8	14.3	8.2	8.6	9.1	9.0	9.2	3.5	4.7	4.9	4.8	5.1
Беларусь	9.4	11.5	12.2	12.5	12.5	14.7	14.3	13.3	13.2	12.8	-5.3	-2.8	-1.2	-0.7	-0.3
Казахстан	18.4	22.5	22.7	22.7	23.1	10.4	8.7	8.5	8.0	7.6	8.0	13.8	14.2	14.7	15.5
Киргизия	21.3	27.1	27.6	27.2	27.7	7.2	6.5	6.5	6.1	6.1	14.1	20.6	21.1	21.1	21.6
Республика Молдова	10.5	11.0	11.1	10.6	10.9	12.4	11.0	11.1	10.7	11.1	-1.9	-0.02	0.0	-0.1	-0.2
Таджикистан	26.7	29.1	27.8	25.9	27.8	4.6	4.4	4.3	3.9	4.0	22.0	24.7	23.5	22.0	23.8
Узбекистан	20.4	21.4	21.2	22.7	...	5.4	4.9	4.9	4.9	...	15.0	16.5	16.2	17.8	...
Украина	9.0	11.0	11.4	11.1	10.8	16.6	14.5	14.5	14.6	14.7	-7.6	-3.5	-3.1	-3.5	-3.9
Страны ЕС															
из них:															
Австрия	9.5	9.3	9.3	9.4	9.7	9.1	9.1	9.4	9.4	9.1	0.4	0.2	-0.1	0.0	0.6
Бельгия	11.4	11.6	11.4	11.3	11.2	9.9	9.6	9.3	9.8	9.3	1.6	2.3	2.1	1.5	1.9
Болгария	9.2	9.6	9.5	9.2	9.3	14.6	14.7	15.0	14.4	15.0	-5.5	-5.1	-5.5	-5.2	-5.7
Венгрия	9.7	8.8	9.1	9.2	9.2	13.5	12.9	13.1	12.8	12.3	-3.8	-4.1	-4.0	-3.6	-3.1
Германия	8.3	8.1	8.2	8.5	8.7	10.1	10.4	10.5	11.1	10.8	-1.8	-2.3	-2.3	-2.6	-2.1
Дания	11.9	10.6	10.4	10.0	10.1	10.1	9.4	9.4	9.4	...	1.7	1.2	1.0	0.6	...
Италия	9.5	9.1	9.0	8.6	8.3	9.7	9.8	10.3	10.1	...	-0.2	-0.6	-1.3	-1.5	...
Литва	8.9	11.4	10.2	10.1	10.6	12.8	13.6	13.7	14.0	13.7	-3.9	-2.1	-3.5	-3.9	-3.1
Нидерланды	11.5	10.8	10.5	10.2	10.4	8.4	8.1	8.4	8.4	...	3.2	2.6	2.1	1.8	...
Польша	9.5	10.1	10.0	9.6	9.8	9.6	9.7	10.0	10.1	9.7	-0.1	0.3	0.0	-0.5	0.1
Румыния	10.2	9.2	9.4	8.8	9.2	12.1	11.8	12.0	12.3	...	-1.9	-2.6	-2.6	-3.5	...
Соединенное Королевство (Великобритания)	12.0	12.9	12.8	12.2	12.1	9.7	8.8	8.9	9.0	...	2.3	4.1	3.8	3.2	...
Финляндия	11.0	11.1	11.0	10.7	10.5	9.1	9.4	9.6	9.5	9.5	1.9	1.8	1.4	1.2	1.0
Франция	12.7	12.5	12.5	12.3	12.0	8.6	8.5	8.8	8.8	8.5	4.0	4.0	3.7	3.5	3.5
Швеция	11.2	11.8	11.9	11.8	11.9	10.2	9.5	9.7	9.4	9.2	-0.7	2.3	2.2	2.4	2.7
Другие страны															
из них:															
Австралия	12.7	13.5	13.6	13.3	...	6.4	6.6	6.5	6.4	...	12.4	6.9	6.9	7.1	...
Аргентина	18.5	18.5	...	17.9	...	7.6	7.8	...	7.7	...	10.8	10.7	...	10.2	...
Бразилия	18.2	15.5	15.1	14.8	14.5	6.2	6.0	6.0	6.0	6.1	12.2	9.5	9.1	8.8	8.6
Индия	23.8	21.1	21.6	21.4	...	7.6	7.1	7.0	7.0	...	16.2	14.0	14.6	14.4	...
Канада	10.6	11.0	7.1	7.0	3.5	3.9
Китай	12.4	11.9	12.1	12.1	12.4	6.5	7.1	7.2	7.2	7.2	5.9	4.8	5.0	4.9	5.2
Мексика	21.5	4.8	5.1	5.1	5.2	...	16.7
Норвегия	12.3	12.2	12.0	11.7	11.6	8.9	8.4	8.4	8.2	7.9	3.4	3.8	3.6	3.5	3.7
Швейцария	9.8	10.2	10.3	10.3	10.3	8.2	7.8	8.0	8.0	7.7	2.2	2.4	2.2	2.2	2.6
США	14.0	12.7	12.6	12.4	...	8.3	8.1	8.1	8.2	...	5.7	4.6	4.5	4.2	...
Япония	8.4	8.2	8.1	8.1	...	8.6	9.8	9.8	10.0	...	-0.2	-1.6	-1.7	-1.9	...

¹⁾ Знак (-) означает естественную убыль.

ТЕМПЫ РОСТА ВАЛОВОГО ВНУТРЕННЕГО ПРОДУКТА

(в постоянных ценах; 2005=100)

	Всего						На душу населения					
	2009	2010	2011	2012	2013	2014	2009	2010	2011	2012	2013	2014
Россия	113.9	119.0	124.1	128.3	130.0	130.9	114.5	119.6	124.6	128.6	130.0	128.6
Страны СНГ												
из них:												
Азербайджан	204	214	214	219	231	238	193	200	198	199	208	211
Армения	118	121	126	136	140	145	121	123	129	138	142 ¹⁾	148 ¹⁾
Беларусь	132	142	150	152	154	156	134	145	153	156	157	159
Казахстан	126	135	145	153	162	169	119	125	133	138	144	148
Киргизия	125	124	132	131	146	151	120	118	123	121	132	134
Республика Молдова	109	117	125	124	136	142	110	118	126	125	137	144
Таджикистан	129	138	148	159	171	182	120	124	130	137	143	150
Узбекистан	139	150	163	176	190	206	131	138	145	155	165	175
Украина ¹⁾	101	105	111	111	111	104	103	108	114	115	115	113
Страны ЕС												
из них:												
Австрия	105	107	110	111	111	111	103	105	108	108	108	108
Бельгия	104	107	108	108	109	110	101	102	103	102	102	103
Болгария	114	115	118	118	119	121	117	118	124	125	127	130
Венгрия	99	99	101	99.6	101	105	99	100.2	102	101	103	107
Германия	102	106	110	111	111	113	103	107	113	114	114	115
Дания	99	100.2	101	101	100.2	101	97	98	99	98	97	97
Италия	97	98	99	96	95	94	95	96	97	94	91	90
Нидерланды	107	108	110	108	107	108	105	106	107	105	104	105
Польша	121	126	132	134	137	141	121	125	131	133	135	140
Румыния	116	116	117	118	122	125	122	122	124	125	130	134
Соединенное Королевство (Великобритания)	101	103	104	105	107	110	98	99	100.2	100.1	100.5	103
Финляндия	101	104	107	105	104	104	99	102	104	102	100.3	...
Франция	102	104	106	107	107	107	99.7	101	103	103	103	102
Швеция	102	108	111	111	112	115	99	104	106	105	106	107
Другие страны												
из них:												
Австралия	112	115	118	122	124	128	104	105	106	108	109	110
Аргентина	127	139	150	152	156	157	122	131	141	140	143	142
Бразилия	116	125	129	132	135	135	111	118	123	124	123	122
Индия	135	149	159	167	179	192	131	141	149	154	163	172
Канада	103	107	110	112	114	117	99	101	103	104	105	106
Китай	154	170	186	200	216	232	151	166	180	193	207	221
Мексика	103	109	113	118	119	122	99.9	99	102	104	105	106
Норвегия	104	105	106	109	109	112	99.7	99	99	100.1	99.5	101
Республика Корея	115	122	127	130	134	138	112	119	123	125	128	132
США	101	104	106	108	110	113	98	99	100.1	102	103	...
Турция	107	117	127	130	135	139	107	115	124	125	128	131
Япония	97	102	101	103	105	105	97	102	101	103	105	105

¹⁾ В соответствии с СНС 2008.

ТЕМПЫ РОСТА ВАЛОВОГО НАКОПЛЕНИЯ ОСНОВНОГО КАПИТАЛА

(в постоянных ценах; 2005=100)

	2009	2010	2011	2012	2013
Россия¹⁾	135	143	156	167	168
Страны СНГ					
из них:					
Азербайджан	165	168	170	176	184
Армения	132	128	113	111	102
Беларусь	199	234	266	236	259
Казахстан	152	158	164	179	188
Киргизия	203	189	181	247	250
Республика Молдова ²⁾	108	126	142	145	150
Таджикистан	113	118	127	94	113
Украина ³⁾	74	77	82	85	79
Страны ЕС					
из них:					
Австрия	99	97	104	105	105
Бельгия	105	105	109	109	107
Венгрия	98	88	86	83	87
Германия	102	107	115	114	113
Дания	96	92	93	93	94
Италия	92	91	89	81	76
Нидерланды	108	101	106	100	95
Польша	144	143	156	154	156
Румыния	135	132	136	136	121
Соединенное Королевство (Великобритания)	89	94	96	97	100
Финляндия	98	99	103	101	95
Франция	100	102	105	105	104
Швеция	103	109	115	115	115
Другие страны					
из них:					
Австралия	120	124	139	141	139
Индия	151	173	189	195	189
Канада	99.9	111	117	122	123
Мексика	110	111	120	125	123
Норвегия	115	107	115	124	132
Республика Корея	108	114	115	114	119
США	83	84	88	92	95
Турция	89	116	137	133	139
Япония	87	87	88	91	94

¹⁾ 2014 г. - 165%; включая приобретение за вычетом выбытия ценностей.²⁾ Включая чистое приобретение ценностей.³⁾ В соответствии с СНС 2008.

ИНДЕКСЫ ПРОИЗВОДСТВА ПРОДУКЦИИ СЕЛЬСКОГО ХОЗЯЙСТВА
 (в процентах к предыдущему году)

	2009	2010	2011	2012	2013	2014
Россия	101.4	88.7	123.0	95.2	105.8	103.5
Страны СНГ						
из них:						
Азербайджан	103.5	97.8	105.8	106.6	104.9	97.4
Армения	99.5	86.4	113.9	109.5	107.1	107.2
Беларусь	101.0	102.5	106.6	106.6	95.8	102.9
Казахстан	114.6	88.3	126.8	82.2	111.7	101.0
Киргизия	107.2	97.4	102.0	101.2	102.7	99.5
Республика Молдова	90.4	107.9	105.0	77.7	139.1	108.6
Таджикистан	110.8	106.8	107.9	110.4	107.6	104.5
Узбекистан	105.8	106.9	106.6	107.2	106.8	106.9
Украина	98.2	98.5	119.9	95.5	113.3	102.2
Страны ЕС						
из них:						
Австрия	99	99	105	95	99	...
Бельгия	104	106	102	95	104	...
Болгария	93	108	103	94	112	...
Венгрия	89	86	111	90	112	...
Германия	102	98	102	101	100	...
Дания	100	98	103	100	98	...
Италия	103	97	98	96	102	...
Литва	100	89	108	111	97	...
Нидерланды	104	103	102	97	102	...
Польша	104	96	101	105	99	...
Румыния	99	100	107	86	112	...
Соединенное Королевство (Великобритания)	97	102	103	94	101	...
Финляндия	101	93	104	95	104	...
Франция	103	99	102	100	98	...
Швеция	102	97	100	98	100	...
Другие страны						
из них:						
Австралия	102	98	109	110	100	...
Аргентина	87	119	100	91	111	...
Бразилия	99	106	105	99	107	...
Индия	98	109	106	102	103	...
Канада	98	99	101	102	105	...
Китай	102	102	103	103	101	...
Мексика	100	102	101	104	102	...
Норвегия	98	101	96	104	103	...
Республика Корея	103	94	97	102	103	...
США	102	101	99	100	103	...
Турция	103	105	105	106	102	...
Япония	98	97	99	103	100	...

ПЛОЩАДЬ ЗЕРНОВЫХ И ЗЕРНОБОБОВЫХ КУЛЬТУР в 2013 г.
(миллионов гектаров)

	Вся площадь	в том числе по видам культур					
		пшеница	рожь	рис	ячмень	овес	кукуруза
Россия¹⁾	45.8	25.1	1.8	0.2	9.0	3.3	2.4
Страны ЕС							
из них:							
Австрия	0.8	0.3	0.1	-	0.1	0.0	0.2
Бельгия	0.3	0.2	0.0	-	0.0	0.0	0.1
Болгария	1.9	1.2	0.0	0.0	0.2	0.0	0.4
Венгрия	2.9	1.1	0.0	0.0	0.3	0.1	1.3
Германия	6.6	3.1	0.8	-	1.6	0.1	0.5
Дания	1.5	0.6	0.1	-	0.7	0.1	0.0
Италия	3.4	1.9	0.0	0.2	0.2	0.1	0.8
Литва	1.3	0.7	0.0	-	0.2	0.1	0.0
Нидерланды	0.2	0.2	0.0	-	0.0	0.0	0.0
Польша	7.6	2.1	1.2	-	0.8	0.4	0.6
Румыния	5.5	2.1	0.0	0.0	0.5	0.2	2.5
Соединенное Королевство (Великобритания)	3.2	1.6	0.0	-	1.2	0.2	0.0
Финляндия	1.1	0.2	0.0	-	0.5	0.3	-
Франция	9.8	5.3	0.0	0.0	1.6	0.1	1.8
Швеция	1.0	0.3	0.0	-	0.4	0.2	-
Другие страны							
из них:							
Австралия	19.3	12.5	0.1	0.1	3.2	0.7	0.1
Аргентина	10.9	3.2	0.0	0.2	1.2	0.2	4.9
Бразилия	23.9	2.2	0.0	2.3	0.1	0.2	15.3
Индия	127.0	29.7	0.0	43.5	0.8	0.0	9.5
Канада	18.3	10.4	0.1	-	2.7	1.1	1.5
Китай	95.9	24.1	0.2	30.5	0.6	0.2	35.3
Мексика	11.7	0.6	0.0	0.0	0.3	0.0	7.1
Норвегия	0.3	0.1	0.0	-	0.2	0.1	-
Республика Корея	0.9	0.0	0.0	0.8	0.0	-	0.0
США	60.6	18.3	0.1	1.0	1.2	0.4	35.5
Турция	12.4	7.8	0.1	0.1	2.7	0.1	0.7
Япония	2.0	0.2	-	1.6	0.1	0.0	0.0

¹⁾ 2014 г. - соответственно 46.2; 25.3; 1.9; 0.2; 9.4; 3.3; 2.7 млн. га.

УРОЖАЙНОСТЬ СЕЛЬСКОХОЗЯЙСТВЕННЫХ КУЛЬТУР
(центнеров с одного гектара убранной площади)

	Зерновые и зернобобовые культуры							Картофель						
	2005	2009	2010	2011	2012	2013	2014	2005	2009	2010	2011	2012	2013	2014
Россия	18.5	22.7	18.3	22.4	18.3	22.0	24.1	124	143	100	148	134	145	150
Страны СНГ														
из них:														
Азербайджан	25.9	26.0	20.2	24.8	26.5	26.8	23.4	149	149	145	144	147	152	133
Армения	19.4	22.6	20.7	27.9	26.5	30.8	31.8	165	184	170	194	207	214	232
Беларусь	28.1	33.3	27.7	32.2	34.4	29.7	36.6	177	186	214	210	208	194	204
Казахстан	10.0	12.6	8.0	16.9	8.6	11.6	11.7	150	160	143	167	166	182	184
Киргизия	26.3	29.3	25.3	25.2	23.1	28.1	22.0	148	159	158	161	159	163	165
Республика Молдова	27.6	23.2	26.7	28.1	13.4	28.2	31.2	106	93	102	119	75	101	118
Таджикистан	19.5	24.8	23.9	23.4	24.7	27.1	28.1	196	223	230	228	233	247	236
Узбекистан	40.7	45.2	44.1	45.8	170	198	192	196	271	283	...
Украина	26.0	29.8	26.9	37.0	31.2	39.9	43.7	128	139	132	168	161	160	176
Страны ЕС														
из них:														
Австрия	61.5	60.8	63.1	71.6	60.9	59.9	...	344	325	306	357	305	286	...
Бельгия	86.1	96.9	93.2	89.9	86.5	92.0	...	428	447	423	501	454	461	...
Болгария	33.7	34.1	40.1	42.4	36.7	44.2	...	156	166	182	143	112	121	...
Венгрия	55.0	46.9	47.0	50.9	36.5	47.9	...	259	251	217	286	231	218	...
Германия	66.3	71.5	66.5	64.0	68.5	72.7	...	420	441	400	458	448	398	...
Дания	61.2	67.6	58.6	58.7	63.0	62.9	...	394	416	353	389	421	400	...
Италия	52.9	50.1	52.3	55.9	52.9	48.7	...	251	248	250	249	262	249	...
Литва	28.9	33.8	27.0	29.7	39.4	36.2	...	121	142	130	156	180	149	...
Нидерланды	81.3	89.6	84.9	77.5	84.8	85.8	...	434	463	436	461	452	437	...
Польша	32.2	34.6	33.6	34.1	36.8	37.7	...	176	191	179	205	244	188	...
Румыния	33.1	28.1	33.1	39.7	23.5	38.4	...	131	154	133	164	108	158	...
Соединенное Королевство (Великобритания)	69.6	68.0	67.3	68.0	60.6	64.3	...	435	444	439	432	306	401	...
Финляндия	34.2	37.6	31.3	35.1	35.3	37.0	...	257	286	262	276	237	281	...
Франция	68.4	73.9	66.0	65.3	74.4	70.0	...	422	455	422	469	411	434	...
Швеция	48.8	50.4	44.6	46.8	50.6	51.0	...	311	318	301	318	326	338	...
Другие страны														
из них:														
Австралия	20.5	16.6	16.7	20.0	21.9	19.8	...	344	362	351	351	383	385	...
Аргентина	41.7	36.9	49.1	44.0	40.2	46.6	...	284	280	280	297	314	288	...
Бразилия	25.4	30.7	35.5	35.3	41.5	43.5	...	220	248	259	263	274	278	...
Индия	20.8	22.4	22.5	23.6	25.1	24.6	...	189	188	199	227	218	228	...
Канада	30.6	31.0	31.8	33.1	33.7	39.5	...	284	313	316	296	310	325	...
Китай	50.8	53.3	54.1	55.8	56.9	58.1	...	145	144	157	163	168	171	...
Мексика	28.2	31.3	31.0	30.0	30.6	29.8	...	260	277	278	263	268	268	...
Норвегия	39.9	34.4	40.0	34.2	36.7	31.6	...	231	242	252	229	241	254	...
Республика Корея	63.2	71.9	64.8	66.9	66.4	64.0	...	273	276	248	232	244	265	...
США	63.6	71.3	68.7	67.4	58.5	72.4	...	437	464	453	447	458	466	...
Турция	25.1	26.8	26.3	28.6	28.5	31.2	...	265	308	323	323	279	316	...
Япония	60.6	58.2	57.7	59.2	60.5	60.2	...	316	296	278	295	308	313	...

ПОГОЛОВЬЕ СКОТА
(на конец года; миллионов голов)

	Крупный рогатый скот							Свины						
	2005	2009	2010	2011	2012	2013	2014	2005	2009	2010	2011	2012	2013	2014
Россия	21.6	20.7	20.0	20.1	19.9	19.6	19.3	13.8	17.2	17.2	17.3	18.8	19.1	19.5
Страны СНГ														
из них:														
Азербайджан	2.4	2.6	2.6	2.6	2.7	2.7	2.7	0.02	0.01	0.01	0.01	0.01	0.01	0.01
Армения	0.6	0.6	0.6	0.6	0.7	0.7	0.7	0.1	0.1	0.1	0.1	0.1	0.1	0.1
Беларусь	4.0	4.2	4.2	4.2	4.4	4.3	4.4	3.5	3.8	3.9	4.0	4.2	3.3	2.9
Казахстан	5.5	6.1	6.2	5.7	5.7	5.9	6.0	1.3	1.3	1.3	1.2	1.0	0.9	0.9
Киргизия	1.1	1.3	1.3	1.3	1.4	1.4	1.5	0.1	0.1	0.1	0.1	0.1	0.1	0.1
Республика Молдова	0.3	0.2	0.2	0.2	0.2	0.2	0.2	0.5	0.4	0.5	0.4	0.4	0.4	0.5
Таджикистан	1.4	1.8	1.9	2.0	2.0	2.1	2.1
Туркмения	2.1	2.2	2.2	2.3	2.3	0.03	0.03	0.03	0.03	0.03
Узбекистан	6.6	8.5	9.1	9.6	10.1	0.1	0.1	0.1	0.1	0.1
Украина	6.5	4.8	4.5	4.4	4.6	4.5	3.9	7.1	7.6	8.0	7.4	7.6	7.9	7.4
Страны ЕС														
из них:														
Австрия	2.0	2.0	2.0	2.0	2.0	2.0	...	3.2	3.1	3.1	3.1	3.0	3.0	...
Бельгия	2.7	2.6	2.6	2.6	2.5	2.5	...	6.3	6.3	6.4	6.5	6.6	6.6	...
Болгария	0.7	0.6	0.6	0.6	0.6	0.5	...	0.9	0.8	0.7	0.7	0.6	0.5	...
Венгрия	0.7	0.7	0.7	0.7	0.7	0.8	...	4.1	3.4	3.2	3.2	3.0	3.0	...
Германия	13.0	12.9	12.8	12.6	12.5	12.6	...	26.9	26.9	26.5	26.8	28.1	27.7	...
Дания	1.6	1.5	1.6	1.6	1.6	1.6	...	13.5	12.4	13.2	12.9	12.3	12.1	...
Италия	6.5	6.5	6.5	6.2	6.6	6.5	...	9.0	9.3	9.2	9.3	9.4	8.7	...
Литва	0.8	0.8	0.8	0.7	0.8	0.7	...	1.1	0.9	0.9	0.9	0.8	0.8	...
Нидерланды	3.8	4.0	4.0	3.9	3.9	4.0	...	11.2	12.2	12.3	12.4	12.2	12.2	...
Польша	5.5	5.7	5.7	5.8	5.8	5.9	...	18.1	14.3	14.9	13.5	11.6	11.2	...
Румыния	2.8	2.7	2.5	2.0	2.0	2.0	...	6.5	6.2	5.8	5.4	5.4	5.2	...
Соединенное Королевство (Великобритания)	10.8	10.0	10.1	9.9	9.9	9.8	...	4.9	4.5	4.5	4.4	4.5	4.9	...
Финляндия	1.0	0.9	0.9	0.9	0.9	0.9	...	1.4	1.4	1.4	1.3	1.3	1.3	...
Франция	19.3	19.8	19.5	19.1	19.0	19.1	...	15.0	14.5	14.3	14.0	13.8	13.5	...
Швеция	1.6	1.5	1.5	1.5	1.5	1.5	...	1.8	1.5	1.5	1.5	1.4	1.4	...
Другие страны														
из них:														
Австралия	28.2	27.9	26.7	28.5	28.4	29.3	...	2.7	2.3	2.3	2.3	2.1	2.1	...
Аргентина	57.0	54.5	48.9	46.0	49.6	51.1	...	1.8	2.3	2.3	2.4	2.4	2.4	...
Бразилия	208	206	211	214	213	219	...	34.1	38.0	39.0	39.3	38.8	39.0	...
Индия	294	315	322	324	327	330	...	12.3	10.1	9.6	9.5	9.4	9.3	...
Канада	14.9	13.2	13.0	12.2	12.3	12.2	...	14.8	12.5	12.7	12.8	12.7	12.9	...
Китай	132	143	145	138	137	137	...	407.2	451.0	476.3	471.0	474.0	482.2	...
Мексика	31.0	32.3	32.6	32.9	31.9	32.0	...	15.3	15.3	15.4	15.5	15.9	16.0	...
Норвегия	0.9	0.9	0.9	0.9	0.9	0.8	...	0.8	0.8	0.9	0.9	0.9	0.8	...
Республика Корея	2.3	3.1	3.4	3.4	3.5	3.3	...	9.0	9.6	9.9	8.2	9.9	9.9	...
США	95.4	94.5	93.9	92.7	90.8	89.3	...	61.0	64.9	64.9	66.4	66.4	64.8	...
Турция	10.2	10.9	10.8	11.5	12.5	14.0
Япония	4.4	4.4	4.4	4.2	4.2	4.1	...	9.6	9.9	9.8	9.8	9.7	9.7	...

ЧИСЛО ПОСТРОЕННЫХ КВАРТИР

	Всего, тыс.							На 10 000 человек населения						
	2005	2009	2010	2011	2012	2013	2014	2005	2009	2010	2011	2012	2013	2014
Россия	515	702	717	786	838	929	1124	36	49	50	55	59	65	77
Страны СНГ														
из них:														
Азербайджан	16	14	18	16	20	21	17	19	15	20	18	22	23	19
Армения	2	2	4	4	3	2	2	5	6	11	11	11	7	5
Беларусь	43	70	85	70	57	64	69	44	73	89	74	60	67	73
Казахстан	44	54	55	55	59	58	64	29	34	34	33	35	34	37
Киргизия	5	8	8	9	9	9	10	10	16	14	16	16	16	17
Республика Молдова	4	5	5	5	5	6	5	11	14	14	14	14	16	15
Таджикистан	8	13	19	18	13	14	15	12	17	25	23	16	17	18
Узбекистан	55	64	75	74	82	84	...	21	23	25	25	28	28	...
Украина	76	66	77	83	91	102	105	16	14	17	18	20	23	25
Страны ЕС														
из них:														
Бельгия ¹⁾	55	45	48	42	45	43	...	52	42	44	38	40	38	...
Болгария	12	22	16	14	10	9	...	16	29	21	19	14	13	...
Венгрия	41	32	21	13	11	7	8	41	32	21	13	11	7	9
Германия	242	159	160	183	201	215	...	29	19	20	23	25	27	...
Дания	28	18	11	12	17	14	16	52	32	20	22	30	25	28
Испания	525	388	257	168	115	65	...	120	84	55	36	25	14	...
Италия														
Литва	6	9	4	5	5	6	...	18	30	12	17	17	20	...
Нидерланды	67	83	56	58	37 ²⁾	26 ²⁾	...	41	50	34	35	22 ²⁾	16 ²⁾	...
Польша	114	160	136	131	153	145	...	30	42	35	34	40	38	...
Румыния ³⁾	33	61	49	45	44	40	...	15	30	24	22	22	20	...
Соединенное Королевство (Великобритания)	210	158	137	142	144	138	...	35	26	22	23	23	22	...
Финляндия	34	22	26	32	31	30	...	66	42	49	59	58	56	...
Франция ¹⁾	444	334	346	421	347	332	298	73	53	55	67	55	52	46
Швеция	23	18	17	15	19	26	25	25	19	18	16	20	27	...
Другие страны														
из них:														
Австралия	165	146	157	155	146	151	...	82	67	71	69	64	65	...
Канада	211	66
Норвегия ³⁾	30	22	18	20	26	29	28	64	45	37	41	52	56	55
США	1930	792 ⁴⁾	648 ⁴⁾	588 ⁴⁾	648 ⁴⁾	768 ⁴⁾	884 ⁴⁾	65	26 ⁴⁾	21 ⁴⁾	19 ⁴⁾	21 ⁴⁾	24 ⁴⁾	...
Швейцария	38	37	40	50	47	52	48	51	64	59
Япония ¹⁾	1236	788	813	834	883	97	62	64	65	69

1) Начатое строительство.

2) Разрешенное строительство.

3) Исключая капитальный ремонт.

4) Неполный охват.

ИНДЕКСЫ ФИЗИЧЕСКОГО ОБЪЕМА ОБОРОТА РОЗНИЧНОЙ ТОРГОВЛИ
 (в сопоставимых ценах; 2005=100)

	2009	2010	2011	2012	2013	2014
Россия	143	152	163	173	180	185
Страны СНГ						
из них:						
Азербайджан	163	178	196	215	236	259
Армения	132	133	136	139	139	139
Беларусь	167	194	211	241	284	301
Казахстан	128	151	168	191	221	239
Киргизия	143	140	154	172	187	204
Республика Молдова	119	124	141	142	152	164
Таджикистан	144	155	169	196	233	249
Узбекистан ¹⁾	187	213	249	284	322	368
Украина	159	175	201	231	252	230
Страны ЕС						
из них:						
Болгария ²⁾	135	124	125	131	136	142
Венгрия	96	94	94	92	93	98
Германия	96	97	98	98	99	100
Италия	97	97	95	92	90	90
Польша	131	139	138	137	143	145
Румыния ²⁾	156	145	144	150	150	160
Соединенное Королевство (Великобритания)	107	107	107	108	110	115
Франция	104	107	109	110	111	112
Другие страны						
из них:						
Канада	112	118	120	123	126	131
США	89	93	97	99	102	104
Япония	98	102	101	103	103	102

¹⁾ Индексы физического объема розничного товарооборота.

²⁾ Исключая продажи автомобилей, мотоциклов.

**ВНЕШНЯЯ ТОРГОВЛЯ РОССИЙСКОЙ ФЕДЕРАЦИИ
СО СТРАНАМИ ДАЛЬНЕГО ЗАРУБЕЖЬЯ**
(в фактически действовавших ценах; млн. долларов США)

	2005	2010	2011	2012	2013	2014	2015
	Экспорт						
Всего	208846	337467	437283	445478	453344	433850	298657
в том числе по странам:							
Страны ЕС							
из них:							
Австрия	2353	1022	1758	1500	1280	769	1163
Бельгия	2464	4927	7480	6803	7726	9226	6348
Болгария	1900	3416	3493	4262	2217	1463	1889
Венгрия	5004	5355	7775	6733	6352	5181	3030
Германия	19736	25662	34158	34995	37027	37124	25353
Греция	1930	2852	4684	5948	6245	3672	2536
Дания	725	1564	1896	1842	1480	2902	1944
Ирландия	771	161	154	283	329	332	272
Испания	2823	4048	6165	5721	6027	4577	2687
Италия	19053	27476	32658	32301	39314	35744	22293
Кипр	5095	1641	1424	2067	1923	610	244
Нидерланды	24614	53974	62695	76886	70126	68013	40826
Польша	8623	14936	21367	19892	19582	15942	9653
Румыния	3041	2025	1828	1877	1616	1461	1679
Словакия	3190	4576	7065	6153	5860	5196	3578
Соединенное Королевство (Великобритания)	8280	11309	14003	15028	16449	11474	7475
Финляндия	7651	12170	13197	12009	13308	11380	7094
Франция	6111	12420	14859	10527	9203	7578	5712
Чешская Республика	3817	5500	5449	4925	5983	5162	3261
Швеция	2320	3589	5127	6187	4476	4794	2433
Другие страны							
из них:							
Австралия	36.0	53.3	65.6	107	72.0	127	103
Алжир	206	1310	2484	2782	1585	875	1994
Аргентина	71.7	210	806	307	400	222	122
Афганистан	104	549	954	939	631	953	150
Бразилия	606	1798	2125	2305	1985	2366	1924
Вьетнам	739	1334	1339	1389	1374	1452	1843
Гонконг	350	831	976	1411	3026	1250	776
Грузия	-	211	247	399	536	518	534
Египет	1049	1920	2337	3212	2503	4939	3675
Израиль	1538	1763	1757	1631	2085	2291	1538
Индия	2314	6392	6080	7563	6983	6341	5569
Исламская Республика Иран	1922	3380	3406	1900	1169	1327	1019

	Продолжение						
	2005	2010	2011	2012	2013	2014	2015
Канада	200	1081	602	345	471	700	535
Китай	13048	20326	35030	35766	35625	37494	28606
Корейская Народно- Демократическая Республика	228	82.1	99.2	58.4	103	82.2	78.3
Куба	125	222	171	170	158	101	87.3
Марокко	396	558	1302	1307	860	933	548
Мексика	208	289	577	493	855	1374	990
Монголия	443	937	1499	1851	1572	1460	1117
Швейцария	10774	8716	11448	10523	8792	3675	2696
Нигерия	156	110	272	198	268	352	285
Новая Зеландия	11.7	78.5	5.5	8.7	332	423	403
Норвегия	683	755	1072	910	808	935	752
Объединенные Арабские Эмираты	691	983	1375	1225	2093	1738	1081
Пакистан	231	122	127	210	197	147	97.7
Панама	290	67.8	54.9	28.4	58.4	49.5	48.8
Республика Корея	2359	10439	13360	13855	14867	18276	13501
Сингапур	309	2008	2250	1590	1886	5552	2492
Сирийская Арабская Республика	440	1116	1942	626	360	587	307
США	6323	12320	16425	12867	11135	10636	9506
Таиланд	547	1536	2126	1411	1273	1752	563
Тайвань (Китай)	1438	1797	2104	3322	4443	3910	2626
Турция	10841	20317	25350	27426	25476	24954	19332
Япония	3740	12829	14644	15509	19668	19855	14499
	Импорт						
Всего	79712	197184	260920	272278	276380	253864	161605
в том числе по странам:							
Страны ЕС							
из них:							
Австрия	1211	2463	3120	3393	3846	3438	2012
Бельгия	1476	3265	4122	4491	4034	3574	2093
Болгария	241	540	689	694	702	652	474
Венгрия	1100	3141	3333	3103	3007	2740	1714
Германия	13272	26699	37683	38305	37917	32964	20439
Греция	188	423	586	634	611	496	229
Дания	921	1703	2053	2043	2178	1605	875
Ирландия	290	998	1237	1366	1372	1302	832
Испания	1227	3042	4306	4913	4915	4343	2824
Италия	4416	10043	13402	13432	14554	12725	8318
Кипр	47.5	27.0	37.9	32.7	42.7	43.6	59.2
Нидерланды	1941	4442	5925	5978	5837	5287	3096
Польша	2747	5826	6651	7474	8326	7079	4097
Румыния	255	1345	1725	1736	2047	2210	1298
Словакия	503	2492	2958	3715	3534	2864	1760
Соединенное Королевство (Великобритания)	2776	4576	7180	8192	8106	7810	3722

	Продолжение						
	2005	2010	2011	2012	2013	2014	2015
Финляндия	3100	4584	5672	5004	5396	4571	2667
Франция	3673	10043	13276	13804	13012	10655	5919
Чешская Республика	989	2918	4504	5354	5318	4899	2846
Швеция	1861	2854	4038	3941	3917	3240	1853
Другие страны							
из них:							
Австралия	244	769	1013	899	815	673	582
Алжир	2.0	27.4	2.6	3.7	4.8	10.2	5.5
Аргентина	621	914	1067	1264	1100	1117	825
Афганистан	3.9	22.0	11.2	11.3	14.3	12.9	9.1
Бразилия	2346	4067	4389	3359	3493	3970	2915
Вьетнам	174	1111	1722	2273	2597	2296	2053
Гонконг	18.6	61.8	82.6	88.8	172	204	193
Грузия	-	38.0	38.7	39.1	150	268.5	163
Египет	77.4	271	483	343	442	540	414
Израиль	332	825	1093	1286	1493	1142	806
Индия	784	2143	2787	3041	3091	3172	2258
Исламская Республика Иран	125	272	351	428	433	355	260
Канада	517	1485	1829	2465	1796	1500	838
Китай	7265	38964	48202	51634	53173	50856	34946
Корейская Народно- Демократическая Республика	6.9	16.4	14.5	10.2	9.3	10.0	6.0
Куба	61.4	54.3	49.6	49.6	27.6	61.8	48.5
Марокко	144	374	508	541	566	608	466
Мексика	86.8	480	838	1094	1048	783	589
Монголия	22.4	79.1	89.1	64.3	40.9	40.4	44.1
Нигерия	1.9	4.1	24.7	25.3	31.2	3259	1974
Новая Зеландия	63.7	151	218	212	238	16.5	22.7
Норвегия	750	1416	1904	1791	1754	241	111
Объединенные Арабские Эмираты	90.1	35.9	114	262	423	1151	627
Пакистан	47.1	240	349	332	350	260	164
Панама	3.6	2.6	11.3	4.2	960	311	298
Республика Корея	4005	7287	11582	10955	10305	6.6	1.6
Сингапур	317	332	386	414	553	9012	4560
Сирия	26.0	42.5	48.9	30.7	16.2	604	516
США	4563	11097	14584	15317	16502	7.1	5.2
Таиланд	452	1370	1981	1971	2084	18496	11453
Тайвань (Китай)	492	1533	2038	2004	1915	2232	1491
Турция	1732	4867	6360	6859	7273	1674	1315
Швейцария	875	2415	2968	2997	2984	6655	4033
Япония	5834	10260	15017	15649	13561	10918	6813

В 2015 г. в общем объеме экспорта России в страны дальнего зарубежья наибольшие объемы пришлось на долю Нидерландов – 11.9%, Китая – 8.3%, Германии – 7.4%, Италии – 6.5%, Турции – 5.6%, Японии – 4.2%, Республики Корея – 3.9%, Польши – 2.8%, США – 2.8%, Соединенного Королевства (Великобритании) – 2.2%, Финляндии – 2.1%, Бельгии – 1.8% и Франции – 1.7%.

В импорте преобладали поставки из Китая – 19.2%, Германии – 11.2%, США – 6.3%, Италии – 4.6%, Японии – 3.7%, Франции – 3.2%, Республики Корея – 2.5%, Польши – 2.2%, Турции – 2.2%, Соединенного Королевства (Великобритании) – 2.0%, Нидерландов – 1.7%, Чешской республики – 1.6% и Финляндии – 1.5%.

**ВНЕШНЯЯ ТОРГОВЛЯ РОССИЙСКОЙ ФЕДЕРАЦИИ
СО СТРАНАМИ СНГ**
(в фактически действовавших ценах; млн. долларов США)

	2005	2010	2011	2012	2013	2014	2015
Экспорт							
Всего	32627	59601	79435	79219	73922	63984	44769
в том числе торговля со странами ЕврАзЭС ¹⁾	17269	30435	40910	43094	40614	38006 ²⁾	27927 ²⁾
Из общего объема экспорт по странам:							
Азербайджан	858	1562	2505	2846	2943	3373	2287
Армения	191	700	785	920	998	1094	1048
Беларусь	10118	18081	24930	25085	20228	20605 ²⁾	15538 ²⁾
Грузия	353	-	-	-	-	-	-
Казахстан	6524	10690	14099	15697	17632	14113	10835 ²⁾
Киргизия	398	991	1159	1634	2029	1743	1299
Республика Молдова	448	1108	1484	1609	1321	1480	1036
Таджикистан	240	673	722	679	724	891	763
Туркмения	224	757	1155	1211	1430	1156	914
Узбекистан	861	1889	2106	2324	2804	3121	2235
Украина	12402	23148	30492	27215	23813	17062	9295
Импорт							
Всего	18995	31728	44841	44899	38587	32806	20799
в том числе торговля со странами ЕврАзЭС	9181	15009	21469	24038	19994	25884 ²⁾	14043 ²⁾
Из общего объема импорт по странам:							
Азербайджан	206	386	572	564	636	636	517
Армения	101	159	209	301	352	314	197
Беларусь	5716	9954	14509	13723	13959	15346 ²⁾	8935 ²⁾
Грузия	158	-	-	-	-	-	-
Казахстан	3225	4449	6579	10051	5887	7396	4880 ²⁾
Киргизия	146	393	293	196	110	73.8	71.2
Республика Молдова	548	421	469	477	417	316	186
Таджикистан	95.0	214	88.6	68.3	37.9	37.3	52.2
Туркмения	77.2	148	143	184	139	90.9	73.5
Узбекистан	904	1557	1856	1391	1257	875	602
Украина	7819	14047	20123	17945	15791	10749	5671

¹⁾ С 2015 г. - Евразийский экономический союз (ЕАЭС); включает Республику Беларусь, Республику Казахстан, Республику Армения и Киргизскую Республику (начиная с 12 августа 2015 г.).

²⁾ Включая досчеты на неучтенные объемы взаимной торговли Российской Федерации.

В 2015 г. в общем объеме экспорта России на долю Беларуси приходилось 4.5%, Украины – 2.7%, Казахстана – 3.2%.

В импорте преобладали поставки из Беларуси – 4.9% от всего объема российского импорта, Украины – 3.1%, Казахстана – 2.7%.

**ЭКСПОРТ ВАЖНЕЙШИХ ТОВАРОВ
РОССИЙСКОЙ ФЕДЕРАЦИИ В СТРАНЫ ДАЛЬНЕГО ЗАРУБЕЖЬЯ**

	2005	2010	2011	2012	2013	2014	2015
Экспорт – всего, млн. долл. США	208846	337467	437283	445478	453344	433850	298657
Рыба свежая и мороженная ¹⁾ , тыс. т	1147	1537	1626	1573	1744	1539	1641
Пшеница и меслин, тыс. т	8903	11474	14537	15488	12985	20932	19713
Руды и концентраты железные, млн. т	15.6	19.2	25.5	23.3	21.9	19.9	18.3
Уголь каменный, млн. т	71.5	103	100	119	128	143	143
Нефть сырая, млн. т	215	224	214	212	208	199	222
Нефтепродукты, млн. т	93.2	127	120	121	142	156	163
Газ природный, млрд. м ³	160	107	117	113	138	126	145
Электроэнергия, млн. кВт·ч	13357	18510	18617	12996	12890	11249	11272
Удобрения минеральные азотные, тыс. т:							
в физическом весе	9771	9898	10635	10113	10581	11080	10432
в пересчете на 100% питательных веществ	3724	3804	4020	3872	4056	4257	4030
Удобрения минеральные калийные, тыс. т:							
в физическом весе	8710	9190	7422	8949	6296	10355	11109
в пересчете на 100% питательных веществ	5246	5542	4809	5420	3873	6289	6741
Удобрения минеральные смешанные, тыс. т	7002	7200	7391	7734	8039	7259	7641
Лесоматериалы необработанные, млн. м ³	47.4	20.9	20.5	17.1	18.5	20.3	18.8
Черные металлы, млн. долл. США	16481	17325	20123	18704	16074	16948	12777
Чугун пердедельный, тыс. т	4914	3827	4185	3963	3931	4217	5239
Медь, тыс. т	308	455	182	245	212	285	557
Никель необработанный, тыс. т	261	240	195	219	238	238	226
Алюминий необработанный, тыс. т	3670	3269	3283	3341	3242	2774	3407
Автомобили легковые, тыс. шт.	36.4	8.4	6.8	4.5	6.2	4.4	11.3
Автомобили грузовые, тыс. шт.	9.2	3.3	2.7	1.8	4.5	5.0	5.3

¹⁾ Включая рыбу, свежую и мороженую выловленную (добытую) и проданную вне зоны действия таможенного контроля.

**ЭКСПОРТ ВАЖНЕЙШИХ ТОВАРОВ
РОССИЙСКОЙ ФЕДЕРАЦИИ В СТРАНЫ СНГ**

	2005	2010	2011	2012	2013	2014	2015
Экспорт – всего, млн. долл. США	32627	59601	79435	79219	73922	63984	44769
Рыба свежая и мороженная ¹⁾ , тыс. т	118	28.6	48.6	25.4	52.9	61.9	58.1
Пшеница и меслин, тыс. т	1445	374	661	537	811	1150	1521
Руды и концентраты железные, млн. т	2.6	3.1	2.0	2.2	3.8	3.1	3.0
Уголь каменный, млн. т	8.3	13.1	10.7	11.6	11.3	10.5	10.2
Нефть сырая, млн. т	38.0	22.9	29.9	28.4	28.7	24.1	22.9
Нефтепродукты, млн. т	3.9	5.7	12.0	17.0	10.3	9.5	8.3
Газ природный, млрд. м ³	47.5	66.9	69.4	66.0	58.4	48.0	40.7
Электроэнергия, млн. кВт·ч	9211	581	5411	6147	5492	3422	6971
Удобрения минеральные азотные, тыс. т:							
в физическом весе	410	1033	919	1073	1234	1070	1162
в пересчете на 100% питательных веществ	136	400	329	355	440	366	394
Удобрения минеральные калийные, тыс. т:							
в физическом весе	65.2	33.1	22.1	28.5	25.1	105	76.1
в пересчете на 100% питательных веществ	34.8	17.9	13.0	17.0	14.3	61.6	45.3
Удобрения минеральные смешанные, тыс. т	371	840	977	1000	1112	1017	1215
Лесоматериалы необработанные, млн. м ³	0.6	0.4	0.7	0.5	0.5	0.6	0.6
Черные металлы, млн. долл. США	2217	3518	4601	3903	3996	3589	2443
Чугун пердедельный, тыс. т	378	212	224	142	169	142	101
Медь, тыс. т	2.8	2.9	4.0	8.9	9.8	5.2	5.9
Никель необработанный, тыс. т	0.5	0.5	0.6	0.4	0.4	0.4	0.2
Алюминий необработанный, тыс. т	20.3	50.2	60.9	75.9	93.3	70.7	53.9
Автомобили легковые, тыс. шт.	95.0	37.0	78.0	108	132	125	86.1
Автомобили грузовые, тыс. шт.	40.0	10.1	17.7	17.0	22.5	17.5	14.7

¹⁾ Включая рыбу, свежую и мороженую выловленную (добытую) и проданную вне зоны действия таможенного контроля.

**ИМПОРТ ВАЖНЕЙШИХ ТОВАРОВ
В РОССИЙСКУЮ ФЕДЕРАЦИЮ ИЗ СТРАН ДАЛЬНЕГО ЗАРУБЕЖЬЯ**

	2005	2010	2011	2012	2013	2014	2015
Импорт – всего, млн. долл. США	79712	197184	260920	272278	276380	253864	161605
Мясо свежее и мороженое (без мяса птицы), тыс. т	1203	1434	1250	1325	1170	886	569
Мясо птицы свежее и мороженое, тыс. т	1318	650	414	440	404	349	129
Рыба свежая и мороженая, тыс. т	763	784	702	731	763	639	392
Масло сливочное и прочие молочные жиры, тыс. т	61.4	78.5	75.4	73.9	97.7	84.8	19.7
Цитрусовые плоды, свежие или сушеные, тыс. т	902	1481	1660	1577	1694	1641	1505
Кофе, тыс. т	39.3	102	111	123	142	154	156
Злаки, тыс. т	623	333	597	744	544	427	267
Масло подсолнечное, сафлоровое или хлопковое и их фракции, тыс. т	15.3	1.0	0.9	0.8	1.2	0.8	0.3
Готовые или консервированные продукты из мяса, тыс. т	22.0	28.5	37.1	35.9	25.3	20.4	8.4
Сахар-сырец, тыс. т	2893	2086	2332	519	530	666	502
Сахар белый, тыс. т	74.1	66.3	52.6	57.5	53.8	54.0	58.1
Алкогольные и безалкогольные напитки, млн.долл.США	751	1768	2276	2538	2857	2699	1558
Руды и концентраты алюминиевые, тыс. т	120	28.2	60.0	114	69.1	84.0	100
Лекарственные средства, млн. долл. США	3817	9240	10847	10662	11659	10059	6751
Одежда трикотажная и текстильная, млн. долл. США	759	5176	6322	6379	7366	7111	4718
Обувь кожаная, млн. пар	11.4	97.2	90.0	80.5	79.5	64.1	44.4
Черные металлы, млн. долл. США	714	2659	3737	3354	2960	2855	1910
Трубы из черных металлов, тыс. т	342	735	708	264	418	303	201
Машины, оборудование и транспортные средства, млн. долл. США	38430	92618	133115	141780	140274	127996	77604
комбинированные холодильники морозильники, тыс. шт.	922	1021	1065	995	885	808	409
вычислительные машины и их блоки, млн. долл. США	1350	4811	5268	5705	4733	4647	3978
телефонные аппараты для сотовых сетей связи или других беспроводных сетей связи, тыс. шт.	...	47955	48846	48874	53553	50528	46772
автомобили легковые, тыс. шт.	719	582	851	973	818	671	336
автомобили грузовые, тыс. шт.	40.5	52.7	98.9	115	85.1	58.9	20.1

**ИМПОРТ ВАЖНЕЙШИХ ТОВАРОВ
В РОССИЙСКУЮ ФЕДЕРАЦИЮ ИЗ СТРАН СНГ**

	2005	2010	2011	2012	2013	2014	2015
Импорт – всего, млн. долл. США	18995	31728	44841	44899	38587	32806	20799
Мясо свежее и мороженое (без мяса птицы), тыс. т	137	180	179	74.8	118	129	174
Мясо птицы свежее и мороженое, тыс. т	10.5	38.3	79.4	87.5	123	106	125
Рыба свежая и мороженая, тыс. т	23.8	7.5	7.7	6.3	12.0	10.7	9.1
Масло сливочное и прочие молочные жиры, тыс. т	71.4	55.9	60.0	41.1	46.6	65.6	74.6
Цитрусовые плоды, свежие или сушеные, тыс. т	50.7	10.5	1.3	3.4	11.3	12.2	33.6
Кофе, тыс. т	0.4	0.5	0.6	0.8	1.5	0.6	0.6
Злаки, тыс. т	826	111	150	398	968	505	468
Масло подсолнечное, сафлоровое или хлопковое и их фракции, тыс. т	116	114	92.9	16.5	16.9	8.0	3.1
Готовые или консервированные продукты из мяса, тыс. т	20.1	12.8	18.4	10.7	13.0	41.5	10.6
Сахар-сырец, тыс. т	0.0	0.02	0.1	0.9	0.3	0.1	5.1
Сахар белый, тыс. т	551	219	194	4.2	26.2	235	387
Алкогольные и безалкогольные напитки, млн.долл.США	777	496	488	559	550	369	227
Руды и концентраты алюминиевые, тыс. т	1.5	1.4	4.0	4.9	5.2	3.7	2.4
Лекарственные средства, млн. долл. США	47.9	106	117	118	146	152	120
Одежда трикотажная и текстильная, млн.долл. США	207	730	883	1825	825	637	380
Обувь кожаная, млн. пар	4.0	5.8	5.8	5.2	6.2	6.0	4.1
Черные металлы, млн. долл. США	2055	2705	3664	3048	2932	2844	1391
Трубы из черных металлов, тыс. т	687	731	1063	547	434	372	206
Машины, оборудование и транспортные средства, млн. долл. США	5006	9121	14953	16479	12305	8236	4166
комбинированные холодильники-морозильники, тыс.шт.	856	604	498	577	409	534	501
вычислительные машины и их блоки, млн. долл. США	5.9	7.7	18.4	85.8	132	435	56.0
телефонные аппараты для сотовых сетей связи или других беспроводных сетей связи, тыс. шт.	...	0.4	66.3	0.0	432	639	745
автомобили легковые, тыс. шт.	55.3	128	242	109	76.0	32.6	13.5
автомобили грузовые, тыс. шт.	9.6	6.3	9.9	5.3	4.0	2.6	2.4

ДОЛЯ ОТДЕЛЬНЫХ СТРАН В МИРОВОМ ЭКСПОРТЕ И ИМПОРТЕ
(в процентах)

	Экспорт							Импорт						
	2005	2009	2010	2011	2012	2013	2014	2005	2009	2010	2011	2012	2013	2014
Мир – всего	100	100	100	100	100	100	100	100	100	100	100	100	100	100
Россия	2.3	2.4	2.6	2.9	2.9	2.9	2.6	0.9	1.3	1.5	1.7	1.7	1.7	1.5
Страны СНГ														
из них:														
Азербайджан	0.04	0.1	0.1	0.1	0.1	0.1	0.1	0.04	0.1	0.04	0.1	0.1	0.1	0.05
Армения	0.01	0.01	0.01	0.01	0.01	0.01	0.01	0.02	0.03	0.02	0.02	0.02	0.02	0.02
Беларусь	0.2	0.2	0.2	0.2	0.3	0.2	0.2	0.2	0.2	0.2	0.3	0.3	0.2	0.2
Казахстан	0.3	0.4	0.4	0.5	0.5	0.5	0.4	0.2	0.2	0.2	0.2	0.3	0.3	0.2
Киргизия	0.01	0.01	0.01	0.01	0.01	0.01	0.01	0.01	0.03	0.02	0.02	0.03	0.03	0.03
Республика Молдова	0.01	0.01	0.01	0.01	0.01	0.01	0.01	0.02	0.03	0.03	0.03	0.03	0.03	0.03
Таджикистан	0.01	0.01	0.01	0.01	0.01	0.01	0.01	0.01	0.02	0.02	0.02	0.02	0.02	0.02
Туркмения	...	0.1	0.1	0.1	0.1	0.1	0.1	...	0.1	0.1	0.1	0.1	0.1	0.1
Узбекистан	0.1	0.1	0.1	0.1	0.1	0.04	0.1	0.1	0.1	0.1
Украина	0.3	0.3	0.3	0.4	0.4	0.3	0.3	0.3	0.4	0.4	0.5	0.5	0.4	0.3
Страны ЕС														
из них:														
Австрия	1.1	1.1	1.0	0.9	0.9	0.9	0.9	1.1	1.1	1.0	1.0	0.9	0.9	0.9
Бельгия	3.2	3.0	2.7	2.6	2.5	2.5	2.5	3.0	2.8	2.6	2.6	2.4	2.5	2.4
Болгария	0.1	0.1	0.1	0.2	0.1	0.2	...	0.2	0.2	0.2	0.2	0.2	0.2	...
Венгрия	0.6	0.7	0.6	0.6	0.6	0.6	0.6	0.6	0.6	0.6	0.6	0.5	0.5	0.6
Германия	9.4	9.0	8.4	8.2	7.8	7.9	8.0	7.4	7.4	7.0	7.0	6.4	6.5	6.5
Дания	0.8	0.7	0.6	0.6	0.6	0.6	0.6	0.7	0.6	0.5	0.5	0.5	0.5	0.5
Италия	3.6	3.3	3.0	2.9	2.8	2.8	2.8	3.6	3.3	3.2	3.1	2.7	2.6	2.5
Литва	0.1	0.1	0.1	0.2	0.2	0.2	0.2	0.1	0.1	0.2	0.2	0.2	0.2	0.2
Нидерланды	3.4	3.5	3.3	3.2	3.1	3.1	3.1	2.9	3.1	2.9	2.8	2.8	2.8	2.7
Польша	0.9	1.1	1.1	1.0	1.0	1.1	1.2	0.9	1.2	1.2	1.1	1.1	1.1	1.2
Румыния	0.3	0.3	0.3	0.3	0.3	0.4	0.4	0.4	0.4	0.4	0.4	0.4	0.4	0.4
Соединенное Королевство (Великобритания)	3.7	2.9	2.7	2.7	2.6	2.6	2.5	4.8	3.9	3.7	3.5	3.6	3.5	3.6
Финляндия	0.6	0.5	0.5	0.4	0.4	0.4	0.4	0.6	0.5	0.5	0.5	0.4	0.4	0.4
Франция	4.3	3.8	3.4	3.2	3.1	3.1	3.0	4.6	4.5	4.0	3.9	3.7	3.6	3.6
Швеция	1.3	1.1	1.0	1.0	1.0	0.9	0.9	1.1	1.0	1.0	1.0	0.9	0.9	0.9
Другие страны														
из них:														
Австралия	1.0	1.2	1.4	1.5	1.4	1.4	1.3	1.2	1.3	1.3	1.3	1.4	1.3	1.2
Аргентина	0.4	0.5	0.4	0.5	0.4	0.4	0.4	0.3	0.3	0.3	0.4	0.4	0.4	0.4
Бразилия	1.1	1.2	1.3	1.4	1.3	1.3	1.2	0.7	1.1	1.3	1.3	1.3	1.3	1.3
Индия	1.0	1.3	1.5	1.7	1.6	1.7	1.7	1.3	2.1	2.3	2.6	2.7	2.5	2.5
Канада	3.5	2.5	2.6	2.5	2.5	2.5	2.5	3.0	2.6	2.6	2.5	2.6	2.5	2.5
Китай	7.4	9.7	10.5	10.5	11.3	12.0	12.5	6.2	8.0	9.2	9.6	10.0	10.6	10.5
Мексика	2.1	1.9	2.0	1.9	2.1	2.1	2.1	2.1	1.9	2.0	1.9	2.0	2.1	2.1
Норвегия	1.0	0.9	0.9	0.9	0.9	0.8	0.8	0.5	0.6	0.5	0.5	0.5	0.5	0.5
Республика Корея	2.7	2.9	3.1	3.1	3.0	3.0	3.0	2.5	2.6	2.8	2.9	2.9	2.8	2.8
США	8.8	8.5	8.5	8.2	8.6	8.6	8.6	16.4	12.9	13.0	12.5	12.9	12.7	13.0
Турция	0.7	0.8	0.8	0.7	0.8	0.8	0.8	1.1	1.1	1.2	1.3	1.3	1.4	1.3
Япония	5.7	4.7	5.1	4.6	4.4	3.9	3.7	4.9	4.4	4.6	4.7	4.9	4.5	4.4

**ЗАПАСЫ МОНЕТАРНОГО ЗОЛОТА
ОРГАНОВ ДЕНЕЖНО-КРЕДИТНОГО РЕГУЛИРОВАНИЯ**
(на конец года; миллионов тройских унций¹⁾)

	2005	2009	2010	2011	2012	2013	2014
Россия²⁾	12.4	20.9	25.4	28.4	30.8	33.3	38.8
Страны ЕС							
из них:							
Австрия	9.73	9.00	9.00	9.00	9.00	9.00	9.00
Бельгия	7.32	7.32	7.31	7.31	7.31	7.31	7.31
Венгрия	0.10	0.10	0.10	0.10	0.10	0.10	0.10
Германия	110.21	109.53	109.34	109.19	109.04	108.90	108.81
Дания	2.14	2.14	2.14	2.14	2.14	2.14	2.14
Италия	78.83	78.83	78.83	78.83	78.83	78.83	78.83
Литва	0.19	0.19	0.19	0.19	0.19	0.19	0.19
Нидерланды	22.34	19.69	19.69	19.69	19.69	19.69	19.69
Польша	3.31	3.31	3.31	3.31	3.31	3.31	3.31
Соединенное Королевство (Великобритания)	9.99	9.98	9.98	9.98	9.98	9.98	9.98
Финляндия	1.58	1.58	1.58	1.58	1.58	1.58	1.58
Франция	90.85	78.30	78.30	78.30	78.30	78.30	78.30
Швеция	5.41	4.04	4.04	4.04	4.04	4.04	4.04
Другие страны							
из них:							
Австралия	2.57	2.57	2.57	2.57	2.57	2.57	2.57
Аргентина	1.76	1.76	1.76	1.99	1.99	1.99	1.99
Бразилия	1.08	1.08	1.08	1.08	2.16	2.16	2.16
Индия	11.50	17.93	17.93	17.93	17.93	17.93	17.93
Канада	0.11	0.11	0.11	0.11	0.11	0.10	0.10
Китай	19.3	33.9	33.9	33.9	33.9	33.9	33.9
Мексика	0.11	0.28	0.23	3.41	4.00	3.96	3.95
Норвегия	-	-	-	-	-	-	-
Республика Корея	0.46	0.46	0.46	1.75	2.72	3.36	3.36
США	261.55	261.50	261.50	261.50	261.50	261.50	261.50
Турция	3.73	3.73	3.73	6.28	11.56	16.71	17.01
Япония	24.60	24.60	24.60	24.60	24.60	24.60	24.60

¹⁾ 1 тройская унция = 31.1035 г.

²⁾ По данным Банка России. По текущим котировкам Банка России.

**ОФИЦИАЛЬНЫЕ КУРСЫ ИНОСТРАННЫХ ВАЛЮТ
ПО ОТНОШЕНИЮ К РОССИЙСКОМУ РУБЛЮ¹⁾**
(на конец года; рублей за единицу иностранной валюты)

Страны	Наименование иностранной валюты	2005	2009	2010	2011	2012	2013	2014	2015
Австралия	австралийский доллар	21.13	27.00	31.01	32.72	31.55	28.96	45.91	53.12
Австрия	евро	34.19	43.39	40.33	41.67	40.23	44.97	68.34	79.70
Азербайджан	азербайджанский манат	31.35 ²⁾	37.17	38.11	40.98	38.74	41.78	71.84	46.74
Армения	армянский драм	64.19 ^{2);3)}	79.28 ³⁾	84.13 ³⁾	83.74 ³⁾	75.37 ³⁾	80.71 ³⁾	12.10 ⁴⁾	15.05 ⁴⁾
Беларусь	белорусский рубль	13.36 ³⁾	10.61 ³⁾	10.16 ³⁾	38.56 ⁵⁾	35.34 ⁵⁾	34.31 ⁵⁾	38.80 ⁵⁾	38.95 ⁵⁾
Бельгия	евро	34.19	43.39	40.33	41.67	40.23	44.97	68.34	79.70
Германия	евро	34.19	43.39	40.33	41.67	40.23	44.97	68.34	79.70
Греция	евро	34.19	43.39	40.33	41.67	40.23	44.97	68.34	79.70
Дания	датская крона	45.81 ⁶⁾	58.29 ⁶⁾	54.10 ⁶⁾	56.06 ⁶⁾	53.95 ⁶⁾	60.31 ⁶⁾	92.02 ⁶⁾	10.68
Ирландия	евро	34.19	43.39	40.33	41.67	40.23	44.97	68.34	79.70
Испания	евро	34.19	43.39	40.33	41.67	40.23	44.97	68.34	79.70
Италия	евро	34.19	43.39	40.33	41.67	40.23	44.97	68.34	79.70
Казахстан ⁴⁾	тенге	21.53	20.39	20.68	21.69	20.21	21.31	30.83	21.52
Канада	канадский доллар	24.73	28.86	30.49	31.57	30.54	30.55	48.40	52.57
Киргизия ⁴⁾	сом	69.71 ²⁾	67.63	64.84	69.56	64.08	66.34	95.52	94.84
Нидерланды	евро	34.19	43.39	40.33	41.67	40.23	44.97	68.34	79.70
Норвегия ⁶⁾	норвежская крона	42.60	52.09	51.61	53.64	54.53	53.21	75.79	83.38
Португалия	евро	34.19	43.39	40.33	41.67	40.23	44.97	68.34	79.70
Республика Молдова ⁶⁾	молдавский лей	22.42 ²⁾	24.29	25.07	27.52	25.10	25.08	36.03	37.06
Соединенное Королевство (Великобритания)	фунт стерлингов	49.72	48.04	47.26	49.63	48.96	53.96	87.42	107.98
США	доллар США	28.78	30.24	30.48	32.20	30.37	32.73	56.26	72.88
Таджикистан	сомони	89.99 ^{2);6)}	68.18	69.22 ⁶⁾	67.66 ⁶⁾	63.73 ⁶⁾	69.09 ⁶⁾	10.76	10.99
Туркменистан	туркменский манат	55.92 ^{2);5)}	10.49 ⁷⁾	10.70 ⁷⁾	11.29 ⁷⁾	10.65 ⁷⁾	11.48 ⁷⁾	19.74 ⁷⁾	21.44 ⁷⁾
Турция	турецкая лира	21.31 ⁸⁾	20.00	19.60	16.83	16.97	15.30	24.27	25.08
Узбекистан ³⁾	узбекский сум	24.40 ²⁾	19.76	18.58	17.94	15.30	14.63	23.22	26.45
Украина ⁶⁾	гривна	56.72	37.62	38.28	40.05	37.59	39.72	35.56	30.46
Франция	евро	34.19	43.39	40.33	41.67	40.23	44.97	68.34	79.70
Швеция ⁶⁾	шведская крона	36.28	42.00	44.81	46.61	46.69	50.15	72.02	87.26
Япония ⁴⁾	иена	24.53	32.83	37.38	41.50	35.15	31.06	47.06	60.51

¹⁾ По данным Банка России.

²⁾ На 1 января 2006 г.

³⁾ За 1000 единиц валюты.

⁴⁾ За 100 единиц валюты.

⁵⁾ За 10 000 единиц валюты.

⁶⁾ За 10 единиц валюты.

⁷⁾ Новый туркменский манат. 1 новый туркменский манат = 5000 туркменских манатов.

⁸⁾ Новая турецкая лира. 1 новая турецкая лира составляла 1 000 000 прежних турецких лир. С 1 января 2009 г. новая турецкая лира вновь преобразована в турецкую лиру в соотношении 1:1.

АЛФАВИТНЫЙ УКАЗАТЕЛЬ МЕТОДОЛОГИЧЕСКИХ ПОЯСНЕНИЙ

Аспирантура	254
Базы отдыха	138
Балансы оценок.....	236
Безработные.....	74
Безработные, зарегистрированные в государственных учреждениях службы занятости населения.....	74
Больничные организации	130
Валовая добавленная стоимость.....	154
Валовой региональный продукт (ВРП)	154
Валовой сбор	196
Ввод в действие мощностей.....	208
Величина прожиточного минимума	103
Внешнеторговый оборот	302
Внешняя торговля	302
Врачебные организации, оказывающие амбулаторно-поликлиническую помощь населению.....	130
Вспомогательный персонал	254
Выборочное обследование бюджетов домашних хозяйств	104
Выбросы в атмосферу загрязняющих веществ.....	42
Выпуск товаров и услуг	154
Глобальная информационная сеть.....	254
Гостиницы и аналогичные средства размещения.....	138
Государственная собственность	166
Грузооборот транспорта	216
Дебиторская задолженность.....	264
Денежные доходы населения	103
Докторантура.....	254
Доходы от услуг связи	222
Дошкольные образовательные организации	114
Жилищный фонд	104
Жилое помещение.....	104
Заболеваемость населения.....	130
Загрязненные сточные воды.....	42
Занятые в экономике.....	74
Импорт товаров	302
Инвестиции в произведенные нефинансовые активы	272
Инвестиции в нефинансовые активы.....	272
Инвестиции в объекты интеллектуальной собственности.....	272
Инвестиции в основной капитал.....	272
Индекс потребительских цен на товары и услуги (ИПЦ).....	287
Индекс предпринимательской уверенности.....	236
Индекс производства	180
Индекс промышленного производства	180
Индекс физического объема оборота розничной торговли.....	236
Индекс физического объема платных услуг населению.....	244

Индексы тарифов на грузовые перевозки	288
Индексы физического объема продукции сельского хозяйства	196
Индексы цен на первичном и вторичном рынках жилья	287
Индексы цен производителей сельскохозяйственной продукции	288
Индексы цен производителей промышленных товаров	287
Индивидуальные предприниматели	166
Интернет	254
Информационные и коммуникационные технологии	254
Использование (утилизация) загрязняющих атмосферу веществ	42
Использование воды на производственные нужды	42
Использование воды на хозяйственно-питьевые нужды	42
Исследователи	254
Количество уловленных (обезвреженных) загрязняющих атмосферу веществ	42
Коллективные средства размещения	138
Конечное потребление	154
Коэффициент естественного прироста	60
Кредиторская задолженность	264
Крестьянское (фермерское) хозяйство	196
Личные подсобные хозяйства	196
Локальная вычислительная сеть	254
Местные единицы	166
Миграция	60
Муниципальная собственность	166
Национальный календарь прививок	130
Оборот общественного питания	236
Оборот оптовой торговли	236
Оборот розничной торговли	236
Оборотное и последовательное использование воды	42
Общая площадь введенных жилых домов	208
Общая площадь жилого помещения	104
Общая численность врачей	130
Общая численность среднего медицинского персонала	130
Общедоступные (публичные) библиотеки	138
Общие коэффициенты брачности и разводимости	60
Общие коэффициенты рождаемости и смертности	60
Объем бытовых услуг населению	244
Объем выполненных работ по виду экономической деятельности «Строительство»	208
Объем отгруженных товаров собственного производства, выполненных работ и услуг собственными силами	180
Объем перевезенных грузов	216
Объем платных услуг населению	244
Объем реализации продуктов сельского хозяйства	196
Оператор связи	222
Организации	166
Основные фонды	154

Пассажиروоборот транспорта	216
Пашня.....	196
Перевезено грузов (объем перевозок грузов)	216
Перевезено пассажиров	216
Персонал, занятый исследованиями и разработками.....	254
Поголовье скота	196
Подвижная связь	222
Покупательная способность денежных доходов населения	104
Почтовая связь.....	222
Продукция животноводства	196
Продукция растениеводства.....	196
Продукция сельского хозяйства.....	196
Производственная мощность	180
Производство молока	196
Производство продукции в натуральном выражении	180
Производство скота и птицы на убой.....	196
Производство шерсти	196
Производство яиц.....	196
Промежуточное потребление	154
Просроченная задолженность	264
Протяженность сети путей сообщения.....	216
Профилактические осмотры	130
Прочий персонал.....	254
Рабочая сила	74
Распределение населения по величине среднедушевых денежных доходов	103
Расходы на конечное потребление домашних хозяйств.....	154
Расчеты валового регионального продукта (ВРП).....	154
Реальные денежные доходы	103
Реальный размер назначенных месячных пенсий	103
Сальдированный финансовый результат (прибыль минус убыток)	264
Сальдо	302
Санатории и пансионаты с лечением	138
Санатории-профилактории.....	138
Сводный индекс цен на продукцию (затраты, услуги) инвестиционного назначения	288
Сельскохозяйственные организации	196
Сельскохозяйственные угодья	196
Сеть связи	222
Собственность общественного объединения (организации).....	166
Сотовая связь.....	222
Среднегодовая численность занятых в экономике.....	74
Среднедушевые денежные доходы.....	103
Среднемесячная номинальная начисленная заработная плата.....	103
Средний размер назначенных месячных пенсий.....	103
Стадия производства	154

Статистический регистр хозяйствующих субъектов Федеральной службы государственной статистики (Статрегистр Росстата).....	166
Стационарные источники загрязнения атмосферы.....	42
Строительные организации.....	208
Субъекты малого и среднего предпринимательства.....	166
Суммарная задолженность по обязательствам организаций.....	264
Счет производства.....	154
Таксофоны универсальные.....	222
Телефонные аппараты.....	222
Техники.....	254
Транспорт необщего пользования.....	216
Транспорт общего пользования.....	216
Турагентская деятельность.....	138
Турист.....	138
Туристский продукт.....	138
Туроператорская деятельность.....	138
Удельный вес численности работников, занятых на работах с вредными и (или) опасными условиями труда.....	74
Удельный вес численности работников, работающих под воздействием трудового процесса - напряженности.....	74
Удельный вес численности работников, работающих под воздействием трудового процесса - тяжести.....	74
Уровень безработицы.....	74
Услуги.....	244
Услуги непромышленного характера.....	244
Услуги промышленного характера.....	244
Учреждения культурно-досугового типа.....	138
Хозяйства населения.....	196
Частная форма собственности.....	166
Численность населения с денежными доходами ниже величины прожиточного минимума.....	103
Число построенных квартир.....	208
Экспорт товаров.....	302
Электрическая связь.....	222

Статистический ежегодник
Курской области
Статистический сборник

Ответственные за выпуск:

отдел сводных статистических работ,
региональных счетов, балансов,
ведения Статистического регистра и
общероссийских классификаторов, тел. 70-20-21
отдел маркетинга, тел. 70-20-15

Компьютерная верстка Территориального органа Федеральной службы
государственной статистики по Курской области

Подписано в печать 06.10.2016 г.
Тираж 160 экз.

Заказ 312

СТАТИСТИЧЕСКИЕ СБОРНИКИ И ИНФОРМАЦИОННО-АНАЛИТИЧЕСКИЕ МАТЕРИАЛЫ, ВЫПУСКАЕМЫЕ КУРСКСТАТОМ в 2016 г.

СБОРНИКИ

Внешнеэкономическая деятельность Курской области
Демографический ежегодник Курской области
Жилищно-коммунальное хозяйство Курской области
Здравоохранение в Курской области
Инвестиции в Курской области
Курская область в цифрах (краткий справочник)
Научные исследования, инновации, информационные и коммуникационные технологии в Курской области
Основные показатели развития субъектов Центрального федерального округа и их областных центров
Основные показатели социальной инфраструктуры муниципальных образований Курской области
Основные фонды в Курской области
Охрана окружающей среды в Курской области
Промышленность Курской области
Сельское хозяйство Курской области
Социальное положение и уровень жизни населения Курской области
Статистический ежегодник Курской области
Строительство в Курской области
Сфера услуг Курской области
Торговля Курской области
Транспорт и связь Курской области
Цены в Курской области

СПРАВОЧНИКИ

Гостиницы и рестораны Курской области
Организации транспорта и связи Курской области
Организации рыболовства и рыбоводства Курской области
Организации образования Курской области
Организации здравоохранения Курской области
Организации оптовой торговли Курской области
Организации розничной торговли Курской области
Организации торговли автотранспортными средствами в Курской области
Организации в сфере операций с недвижимостью в Курской области
Организации в сфере информационных технологий в Курской области
Организации в сфере научных исследований и разработок в Курской области
Промышленные организации Курской области
Сельскохозяйственные организации Курской области
Строительные организации Курской области

СТАТИСТИЧЕСКИЕ ПУБЛИКАЦИИ

Ежемесячные

Индексы потребительских цен (тарифов) на товары и услуги по Курской области
Индексы потребительских цен (тарифов) на товары и услуги по г. Курску
О производстве сельскохозяйственной продукции и поголовье скота
Социально-экономическое положение г. Курска
Социально-экономическое положение городов и районов Курской области
Социально-экономическое положение Курской области
Средние потребительские цены (тарифы) на товары и услуги по г. Курску
Средние потребительские цены (тарифы) на товары и услуги по Курской области
Уборка урожая в сельскохозяйственных организациях (август, сентябрь, октябрь, ноябрь)

Ежеквартальные

Малое предпринимательство Курской области
Миграция населения Курской области
О производстве сельскохозяйственной продукции и поголовье скота
Областные центры субъектов Центрального федерального округа
Основные показатели жилищно-коммунального хозяйства Курской области
Сведения об инвестициях в Курской области
Социально-экономические индикаторы областей ЦЧР
Финансовые результаты и состояние расчетов организаций Курской области
Центральный федеральный округ в цифрах
Численность и оплата труда работников органов государственной власти и местного самоуправления по категориям персонала

Полугодовые

Сев яровых культур в сельскохозяйственных организациях (май, июнь)

Годовые

Валовой региональный продукт Курской области за 2014 г. (утвержденные данные)
Внесение удобрений и проведение работ по химической мелиорации земель
Возрастно – половой состав населения Курской области
Возрастно – половой состав населения муниципальных районов и городских округов Курской области
Государственный сектор экономики Курской области
Заработная плата работников Курской области
Наличие и использование автомобилей в экономике Курской области
Оценка ненаблюдаемой экономики в расчете валового регионального продукта Курской области
О наличии тракторов, сельскохозяйственных машин и энергетических мощностей
О реализации продукции сельскохозяйственными организациями
О состоянии животноводства в сельскохозяйственных организациях
О ценовой ситуации на продовольственном рынке Курской области
Основные показатели деятельности организаций Курской области
Основные показатели уровня жизни населения по субъектам ЦФО
О состоянии продовольственного рынка Курской области
Охрана атмосферного воздуха в Курской области
О бытовом обслуживании населения в Курской области
Поголовье скота и птицы в хозяйствах всех категорий
Посевные площади и валовые сборы сельскохозяйственных культур
Посевные площади сельскохозяйственных культур
Потребление основных продуктов питания населением Курской области
Продукция сельского хозяйства
Продукция сельского хозяйства в РФ и областях ЦФО (предварительные данные)
Производство продукции животноводства в хозяйствах всех категорий
Роль крупных и малых предприятий в формировании валового регионального продукта Курской области
Развитие межрегиональных связей Курской области
Рейтинг городов и районов Курской области
Социально – экономическое положение Курской области
Сведения о вводе в действие объектов строительства в Курской области
Состояние коммунального хозяйства Курской области
Структура розничных цен на отдельные виды продовольственных товаров по Курской области
Сведения о розничной продаже и запасах алкогольной продукции по муниципальным образованиям и видам экономической деятельности
Финансовое состояние организаций Курской области